

ပြည်ထောင်စုသမ္မတမြန်မာနိုင်ငံတော်အစိုးရ  
စိုက်ပျိုးရေး၊ မွေးမြူရေးနှင့်ဆည်မြောင်းဝန်ကြီးဌာန  
ကျေးလက်ဒေသဖွံ့ဖြိုးတိုးတက်ရေးဦးစီးဌာန  
ပေါက်မြို့နယ်



လူထုဗဟိုပြုစီမံကိန်း

National Community Driven Development Project



ကျေးရွာဖွံ့ဖြိုးရေးအစီအစဉ်

Village Development Plan (VDP)

ပေါက်မြို့နယ်၊ ကျောက်မဆင်အုပ်စု၊ ဇဟိုး ကျေးရွာ၊ ၂၀၁၇ခုနှစ်

## မာတိကာ

အကြောင်းအရာ	စာမျက်နှာ
၁။ မြို့နယ်ပြင်မြေပုံ	၃
၂။ အုပ်စုမြေပုံ`	၄
၃။ အုပ်စုတွင်ပါဝင်သောကျေးရွာများစာရင်း	၄
၄။ ကျေးရွာသမိုင်းကြောင်း(ကျေးရွာအခြေခံအချက်အလက်များ)	၅
၅။ လူထုပူးပေါင်းပါဝင်သော လူမှုဆန်းစစ်ခြင်းနှင့်အကဲဖြတ်ခြင်းလုပ်ငန်းစဉ် (PSA/PRA) အကျဉ်းချုပ်ဇယား	၆
၆။ လူမှုရေး နှင့် အရင်းအမြစ်ပြင်မြေပုံ	၇
၇။ လူမှုရေး နှင့် အရင်းအမြစ်ပြင်မြေပုံသုံးသပ်ချက်	၇
၈။ ဥစ္စာနေကြွယ်ဝမှုအဆင့် သတ်မှတ်ချက်ပြပုံ	၈
၉။ ဥစ္စာနေကြွယ်ဝမှုအဆင့်သတ်မှတ်ချက်ဇယားသုံးသပ်ချက်	၈
၁၀။ အရင်းအမြစ် အသုံးပြုမှုနှင့်ထိန်းချုပ်မှု	၉
၁၁။ အရင်းအမြစ် အသုံးပြုမှုနှင့်ထိန်းချုပ်မှု သုံးသပ်ချက်	၉
၁၂။ ရာသီခွင်ပြဇယား	၁၀
၁၃။ ရာသီခွင်ပြဇယားသုံးသပ်ချက်	၁၀
၁၄။ ပင့်ကူအိမ်ပြပုံ (ကျား၊မ)	၁၁
၁၅။ ပင့်ကူအိမ်သုံးသပ်ချက် (ကျား၊မ)	၁၁
၁၆။ အဖွဲ့အစည်းချိတ်ဆက်မှုပြပုံ	၁၂
၁၇။ အဖွဲ့အစည်းချိတ်ဆက်မှုပြပုံသုံးသပ်ချက်	၁၂
၁၈။ အမျိုးသမီး အမျိုးသားများ၏အခက်အခဲပြဿနာများ	၁၃
၁၉။ အမျိုးသမီး အမျိုးသားများ၏ မျှော်မှန်းချက်များ	၁၃
၂၀။ ဦးစားပေးလုပ်ငန်းများရွေးချယ်ခြင်းဇယား	၁၄
၂၁။ ကော်မတီဝင်များစာရင်း	၁၅
၂၂။ ကျေးရွာအချက်အလက်များ (ပုံစံ-၁)	၁၆
၂၃။ စီမံကိန်းအချိန်ဇယား (ပုံစံ-၂)	၁၉
၂၄။ ကျေးရွာဖွံ့ဖြိုးရေးဦးစားပေးအစီအစဉ် (ပုံစံ-၃)	၂၁
၂၅။ ကျေးရွာအုပ်စုစီမံကိန်းလုပ်ငန်းခွဲရွေးချယ်ခြင်း (ပုံစံ-၄)	၂၅
၂၆။ အစည်းအဝေးမှတ်တမ်းများ	၂၉
၂၇။ ကဏ္ဍအလိုက်ဦးစားပေးဖွံ့ဖြိုးရေးလုပ်ငန်းစဉ်များ	၃၁
၂၈။ ကျေးရွာဖွံ့ဖြိုးရေးအစီအစဉ်ဆောင်ရွက်မှုမှတ်တမ်းဓာတ်ပုံများ	၃၄

၁။ မြို့နယ်ပြမြေပုံ

CLUSTERS MAP OF NCCDP PROJECT OF PAUK TOWNSHIP

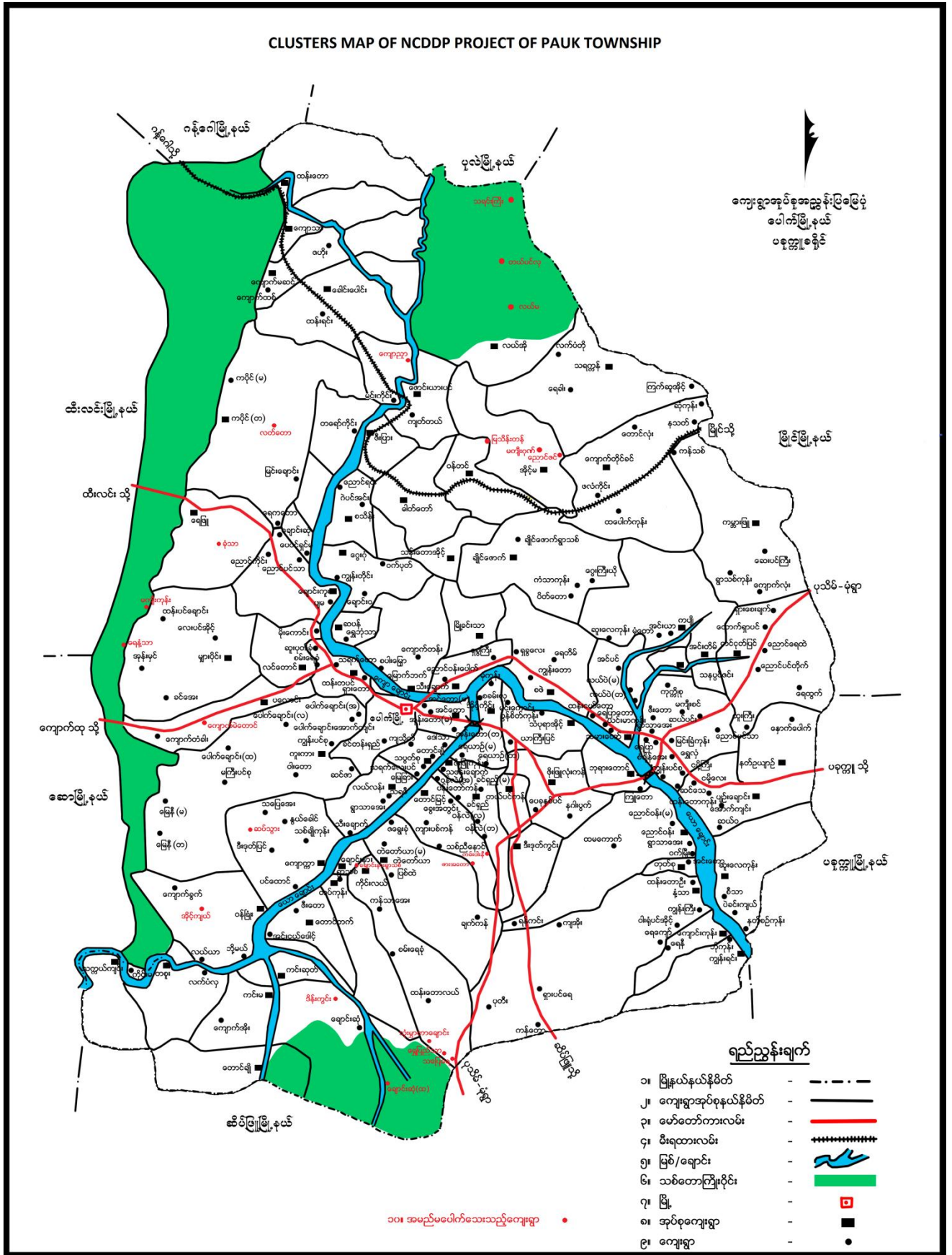

၂။ ကျေးရွာအုပ်စုမြေပုံ

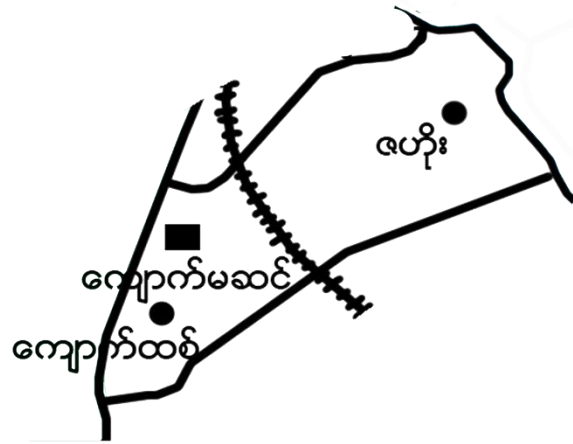

၃။ အုပ်စုတွင်ပါဝင်သောကျေးရွာစာရင်း

- (၁) ကျောက်မဆင်
- (၂) ဖဟိုး
- (၃) ကျောက်ထပ်

၄။ ကျေးရွာသမိုင်းကြောင်း(ကျေးရွာအခြေခံအချက်အလက်များ)

ပေါက်မြို့နယ်(ရဟန်းကျေးရွာ သမိုင်း) ကြောင်း

ပေါက်မြို့နယ် အနောက်ခြောက်မိုင်တွင် ရဟန်းကျေးရွာတည်ရှိပါ။

ရွာ၏ အနောက်ဘက် တစ်မိုင်ခန့် အကွာတွင် ကျေးရွာကျေးရွာ၊ တောင်ဘက် တွင် ခေါင်းပေါင်း ရွာ ရှိပါသည်။ ရာသီဥတု သုံးမျိုး ဖြစ်ပေါ်လာသော ကျေးရွာ တစ်ရွာဖြစ်ပါသည်။ ရဟန်းကျေးရွာတွင် အိမ် (၇၀) ရှိပါသည်။

ယခု ရဟန်း ကျေးရွာကို ရှေးနှစ်ပေါင်းများစွာက စာပေကျမ်းဂန် အမည်ခေါ်တွင်ခဲ့သည်။ စာပေကျမ်းဂန် ခေါ်ဆိုခြင်းမှာ စာပေကျမ်းဂန် ရွာသူ၊ သားများသည် ရဟန်းကြီး၊ ဆယ်စွာ၊ ငါးရာ၊ ငါးဆယ် ရဟန်းတော် များ၊ လိုဏ်းပေကရန် များနှင့် အရ ကျက်ကာ တစ်ရွာဝင်၊ တစ်ရွာထွက် လှည့်လည်၍ ဟောပြောဖွဲ့များ၊ ပြုလုပ်ကာ အထက်မွေးဝမ်းကျောင်း ပြုလုပ်သော ကြောင့် ဖြစ်ပါသည်။

ရှေးလူကြီးများ၏ မြောစကားများအရ လွန်ခဲ့သောနှစ်ပေါင်းများစွာက နှိပ်ငှား မတည်ငြိမ်သော အခါ တောတောင်အတွင်းသို့ ပုန်းခိုနေရသည်ဟု ဆိုပါသည်။ သူတို့၊ ခါး၊ ငြိမ်း၊ ပေါများသဖြင့် အေးဆေးစွာ ဖမ်းရမည်ဟု ဆိုပါသည်။ သို့သော် ကျေးရွာလည်း မြောင်းရွှေ့နေထိုင်ခဲ့ရသည်ဟု ဆိုပါသည်။

ကွန်ခါသော နှစ်ပေါင်း ၁၅၀ ခန့်က တည်ခဲ့သော စေတီကို ၁၇၅၅ ခုနှစ်တွင် ရန်ကင်း စေတီအဖြစ်ပြန်လည်မွမ်းမံခဲ့ပါသည်။ ယခု ရဟန်းကျေးရွာ၏ ထပ်ရွာ၊ သော အမှတ်အသားမှာ ဗဟိုလည်ပေ (၃၀) ရှိသော မန်ကျီ ပင်ဖြစ်ပါသည်။ ယခု လက်ရှိရှိနေသော စာသင်ကျောင်းကိုလည်း တွင် စတင်ဖွဲ့စည်းခဲ့ပါသည်။

၅။ လူထုပူးပေါင်းပါဝင်သော လူမှုဆန်းစစ်ခြင်းနှင့်အကဲဖြတ်ခြင်းလုပ်ငန်းစဉ် (PSA/PRA) အကျဉ်းချုပ်ဇယား

လူထုပူးပေါင်းပါဝင်သောလူမှုဆန်းစစ်ခြင်းနှင့်အကဲဖြတ်ခြင်းလုပ်ငန်းစဉ်(PSA/PRA)အချိန်ဇယား

မကွေးတိုင်း၊ ပေါက်မြို့နယ်၊ မြောက်ပိုင်းဒေသအုပ်စု၊ အကျဉ်းချုပ်.....ကျေးရွာ

ရက်စွဲ။ ။ ၂၂. ၂ .၂၀၁၇

စဉ်	အကြောင်းအရာ	ရက်စွဲ	ဦးတည်အုပ်စု	တက်ရောက်သူ			အဓိကဆွေးနွေးချက်များ
				ကျား	မ	ပေါင်း	
၁။	လူမှုရေးနှင့်အရင်းမြစ်ပြုမြေပုံ	၂၂.၂.၁၇	ရပ်မိရပ်ဖများ၊ ချမ်းသာ၊အလယ် အလတ်၊နွမ်းပါး၊ အနွမ်းပါးဆုံး၊လူ ငယ်အုပ်စုများ	၅၅	၅၇	၇၀	ကျေးရွာရှိအထင်ကရနေရာ၊ကျောင်း၊ အိမ်၊ စေတီ၊ ဘုန်းကြီးကျောင်း၊ လမ်း၊လယ်ယာ၊ချောင်း၊ မြစ်များ
၂။	ရာသီခွင်ပြဇယား	၂၂.၂.၁၇	ရပ်မိရပ်ဖများ၊ ချမ်းသာ၊အလယ် အလတ်၊နွမ်းပါး၊ အနွမ်းပါးဆုံး၊လူ ငယ်အုပ်စုများ	၅၅	၅၇	၇၀	စိုက်ပျိုးရေး၊ရာသီဥတု၊ နေရာလုပ်ငန်းများ၊ ရေရှားချိန်၊ပွဲတော်၊ လမ်းပန်းဆက်သွယ်ရေး၊ ဝင်ငွေထွက်ငွေ၊ မွေးမြူရေး
၃။	ဥစ္စာနေကြွယ်ဝမှု အဆင့်သတ်မှတ်ချက်	၂၂.၂.၁၇	ရပ်မိရပ်ဖများ၊ ချမ်းသာ၊အလယ် အလတ်၊နွမ်းပါး၊ အနွမ်းပါးဆုံး၊လူ ငယ်အုပ်စုများ	၅၅	၅၇	၇၀	ကွဲပြားသောလူမှုစီးပွားရေးအမျိုးအစား၊အမျိုးသမီးအမျိုးသား၏မတူကွဲပြားသောအသုံးပြုခွင့်နှင့်အရင်းအမြစ်အပေါ်ထိန်းချုပ်ခြင်း
၄။	ပိုင်ဆိုင်မှုသုံးသပ်ခြင်း	၂၂.၂.၁၇	ရပ်မိရပ်ဖများ၊ ချမ်းသာ၊အလယ် အလတ်၊နွမ်းပါး၊ အနွမ်းပါးဆုံး၊လူ ငယ်အုပ်စုများ	၅၅	၅၇	၇၀	အမျိုးသား/အမျိုးသမီးပိုင်ပြီးထိန်းချုပ်ထားသည့်ပိုင်ဆိုင်မှု(သို့)အရင်းမြစ်ဦးစားပေးမှုနှင့်လိုအပ်ချက်ကွဲပြားခြားနားခြင်း
၅။	ပင့်ကူအိမ်သုံးသပ်ခြင်း	၂၂.၂.၁၇	ရပ်မိရပ်ဖများ၊ ချမ်းသာ၊အလယ် အလတ်၊နွမ်းပါး၊ အနွမ်းပါးဆုံး၊လူ ငယ်အုပ်စုများ	၅၅	၅၇	၇၀	အမျိုးသားနှင့်အမျိုးသမီးတန်းတူအခွင့်အရေးရရှိမှုနှင့်မရရှိသည့်အကြောင်းအရင်းများ
၆။	ဗင်းပုံစံသုံးသပ်ခြင်း	၂၂.၂.၁၇	ရပ်မိရပ်ဖများ၊ ချမ်းသာ၊အလယ် အလတ်၊နွမ်းပါး၊ အနွမ်းပါးဆုံး၊လူ	၅၅	၅၇	၇၀	ကျေးရွာအတွင်းနှင့်ပြင်ပအဖွဲ့အစည်းများမည်ကဲ့သို့သောလုပ်ငန်းအတွက်မည်သည့်အဖွဲ့များနှင့်

၆။ လူမှုရေး နှင့် အရင်းအမြစ်ပြုပြင်မှု



၇။ လူမှုရေး နှင့် အရင်းအမြစ်ပြုပြင်ပုံသုံးသပ်ချက်

ပေါက်ဖြူနယ်၊ ကျောက်မဲဆိုင်ရာပရိယာယ်၊ လျှောက်ရွာ  
 အရင်းမြစ်များ၊ ထိန်းချုပ်မှု၊ အားအွေးရွေး  
 ခြင်း၊ နှင့် ဆန်း၊ ခပ်ခြင်း။

- ၁) သစ်ဝါ၊ ကျောက်မဲ ရေ အရင်းအမြစ်များကို စာသုံးပြုပါသည်
- ၂) ကျောက်မဲ ပေါ် မြားပါသည်
- ၃) သစ်ဝါ၊ နံပါတ် ပါသည်
- ၄) ဗွန်ခဲ၊ ကဲ ငါးနှစ် အတွင်း သစ်ဝါ၊ နံပါတ်
- ၅) ကျေးရွာတွင် သီးခြား အုပ်စု မရှိပါ
- ၆) အားလုံး ဗုဒ္ဓဘာသာ
- ၇) ရွာတွင်း ရွာပြင် အခြေအနေအထား မရှိပါ



၈။ ဥစ္စာနေကြွယ်ဝမှုအဆင့် သတ်မှတ်ချက်ပြပုံ

ပေါက်မြို့နယ်၊ ကျောက်မဆင်ကုတ်ရွာ၊ ရဟိုင်းကျေးရွာ ဥစ္စာနေ ခြုံငုံစစ်ဆေးမှု ဖြေဆို			
အဆင့်	သတ်မှတ်ချက်	အိမ်ထောင်စု	ရာခိုင်နှုန်း
ချွမ်းသာ +	လယ်ယာ ၄ ဧက ကျော်၊ ခွေး ၁ ခု၊ နွား ၁ ခု၊ ပြင်ဆောင်အိမ် ၈၊ စပါးကြိုင်စစ်	၇	၁၀%
အလယ် အလယ်	၁ ဧကအောက် ထက် ကျော်/အိုင်လယ် ကျွဲ ၁ ခု၊ ခွေး ၁ ခု	၂၃	၃၂.၆၆%
ဦးစီး ပါး	ဝါးအိမ်၊ လက်လှုပ်လက်စား ဝက် ၁ ကောင် ကျွဲ	၄၀	၅၇.၁၄%
ခုခံ ပေါင်း		၇၀	၁၀၀%

၉။ ဥစ္စာနေကြွယ်ဝမှုအဆင့်သတ်မှတ်ချက်အလေးသုံးသပ်ချက်

ပေါက်မြို့နယ်၊ ကျောက်မဆင်ကုတ်ရွာ၊ ရဟိုင်းကျေးရွာ ဥစ္စာနေကြွယ်ဝမှု စောင့်ကြည့်ရေး ဖွဲ့စည်းခြင်းနှင့် ဆန်းစစ်ခြင်း

- ၁) ဆင်းရဲ၊ နွားပါး ၄၀ ဦး ဖြစ်ပါသည်
- ၂) အလယ် အလယ် ကျားပါးခြင်း ၁ ပညာ တပ်နဲ့ပါးခြင်း ဆို၍ ဆင်းရဲပါသည်
- ၃) ဆင်းရဲ၊ နွားပါး၊ အုမုန်း ကိုလက်တွဲ၍ ခေါ်ပါသည်
- ၄) လက်လှုပ်ခြင်း၊ အားဖြင့် ဆင်းရဲ၊ အုမုန်း ဝင်ရောက်မည်





၁၄။ ပင့်ကူအိမ်ပြပုံ (ကျား၊မ)

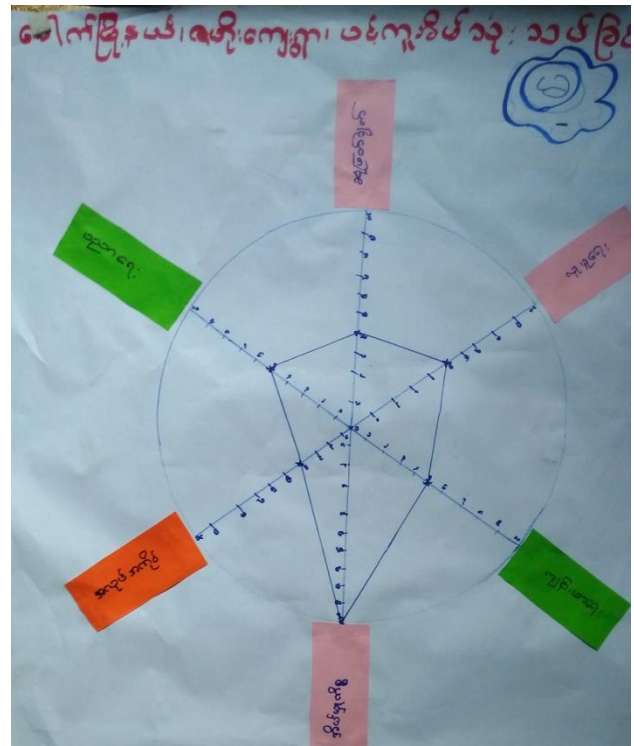
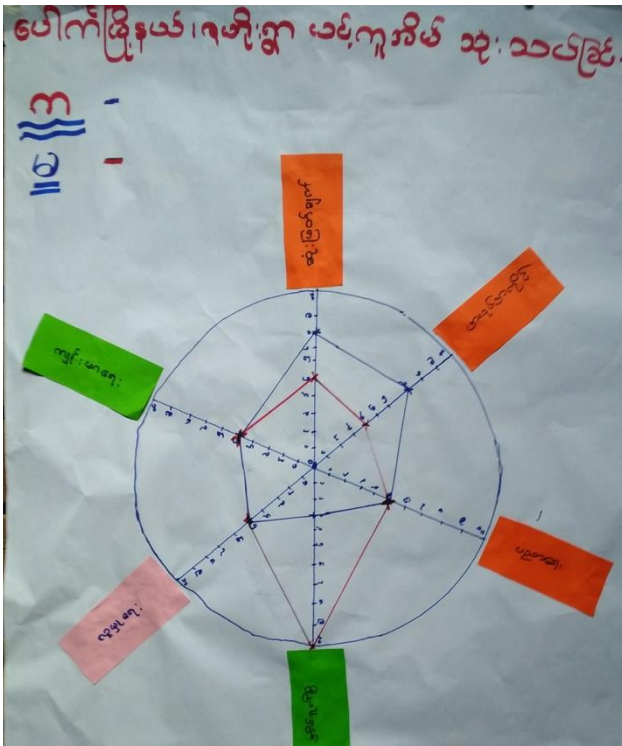

၁၅။ ပင့်ကူအိမ်သုံးသပ်ချက် (ကျား၊မ)

ပင့်ကူအိမ် ဆွေးနွေးခြင်းနှင့် သုံးသပ်ခြင်း  
 ပေါက်မြို့နယ်၊ ဇော်ရွှေ

- ၁) အချင်းသားအမျိုးသမီးကွဲ ချစ်ပါသည်။
- ၂) ရှေးဘိုးဘွားထံကများအပျံ့သွင်းခြင်းခံရလျာ  
 ကောင်းဖြစ်ပါသည်။
- ၃) အမျိုးသားများနှင့် ယှဉ်လျှင် အမျိုးသမီးများက  
 ဆိုင်ရာရတာ အဓိက ဖြစ်သောများမှာ အဆိုး  
 ဖြစ်ရန်၊ အိမ်အနိစ္စ အလုပ်အကိုင်များက  
 ဆိုင်ရာပါသည်။
- ၄) အမျိုးသမီးများတို့ တက်လာကောင်းဆုံးဖြစ်  
 ရန် တစ် ဘွဲ့ ဘွဲ့ ပေးပြီး အလုပ်အကိုင်နှင့် များ  
 ဖန်တီးပေးခြင်းများ ဖြစ်ပေါ်ပါသည်။

၁၆။ အဖွဲ့အစည်းချိတ်ဆက်မှုပြပုံ

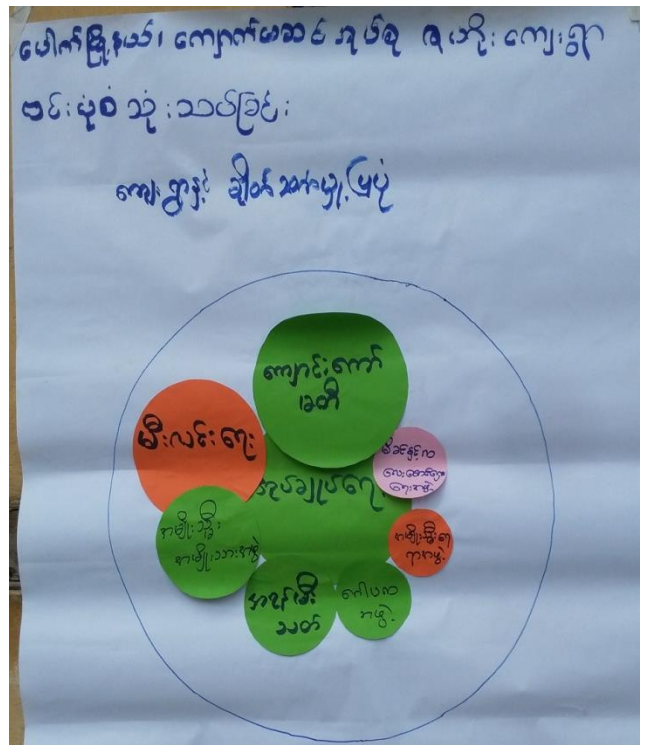
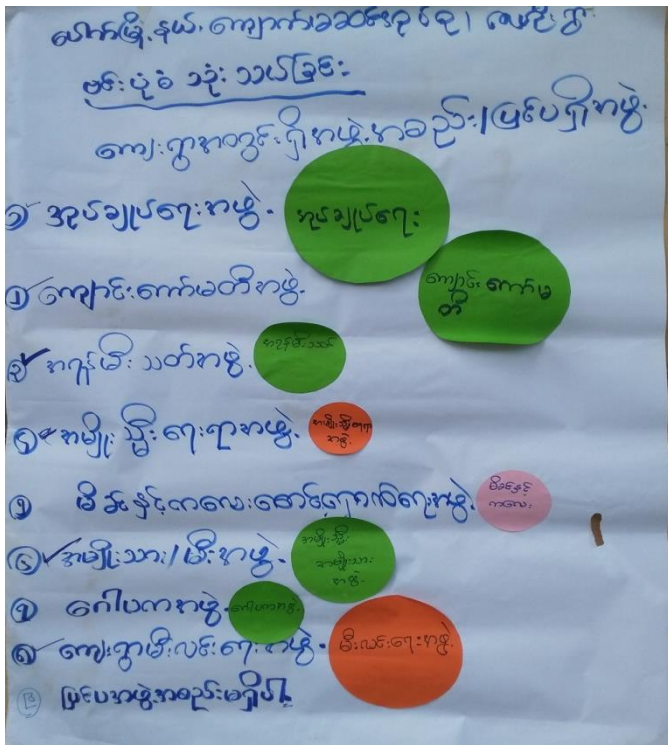

၁၇။ အဖွဲ့အစည်းချိတ်ဆက်မှုပြပုံသုံးသပ်ချက်

ပေါက်ဋီနယ်၊ ရဟန်းတော်၊ ကျေးဇူး  
 ဗင်းပုံဝံ ဆွေးနွေးခြင်းနှင့် ဆန်းစစ်ခြင်း

- ၁။ အုပ်ချုပ်ရေး / ၁။ ကျောင်းကော်မတီ
- ၂။ အုပ်ချုပ်ရေးသတ် / ၂။ အမျိုးသမီးရေးရာအဖွဲ့
- ၃။ မိခင်နှင့်ကလေးစောင့်ရှောက်ရေးအဖွဲ့
- ၄။ အမျိုးသား/မိန်းမအဖွဲ့ / ၅။ ဂေါပကအဖွဲ့
- ၆။ ကျေးဇူးတီးလမ်းရေးအဖွဲ့

- ၁။ မိလင်းရေး / အုပ်ချုပ်ရေး / အသံအသွယ် / ၂။  
 အုပ်ချုပ်ရေးကို အုပ်ချုပ်ရေးအဖွဲ့ဖြင့်  
 အာဝဏ်အောင်မြင်စေပါသည်။
- ၃။ အုပ်ချုပ်ရေးသတ် / အုပ်ချုပ်ရေးအဖွဲ့ဖြင့်  
 အာဝဏ်အောင်မြင်စေပါသည်။
- ၄။ ကျေးဇူးတီးလမ်းရေးအဖွဲ့ / အုပ်ချုပ်ရေးအဖွဲ့  
 အာဝဏ်အောင်မြင်စေပါသည်။
- ၅။ အုပ်ချုပ်ရေးအဖွဲ့ / အုပ်ချုပ်ရေးအဖွဲ့  
 အာဝဏ်အောင်မြင်စေပါသည်။
- ၆။ ဖြစ်ပေါ်မှုအဖွဲ့အစည်း / အုပ်ချုပ်ရေးအဖွဲ့  
 အာဝဏ်အောင်မြင်စေပါသည်။

၁၈။ အမျိုးသမီး၊ အမျိုးသားများ၏အခက်အခဲပြဿနာများ

မောင်မြို့နယ်၊ ရဟန်းကျေးရွာ ပြဿနာ၊ ကာကွယ်ရေး၊ အခက်အခဲ၊ အခက်အခဲ

၁။ သွား၊ လာရေ၊ အခက်အခဲ အခက်အခဲ ခံခဲ့ရပါသည်။

၂။ ကျောင်းခန်း၊ နေထိုင်မှု အခက်အခဲ ခံခဲ့ရပါသည်။

၃။ ကျန်းမာရေး၊ အခက်အခဲ ခံခဲ့ရပါသည်။

၄။ သေဆုံးသွားရခြင်း အခက်အခဲ ခံခဲ့ရပါသည်။

၅။ ကျောင်းသား၊ ကျောင်းသူများ ကျင့်ကြံမှု အခက်အခဲ ခံခဲ့ရပါသည်။

၆။ ကျောင်းသား၊ ကျောင်းသူများ အခက်အခဲ ခံခဲ့ရပါသည်။

၇။ ကျောင်းသား၊ ကျောင်းသူများ အခက်အခဲ ခံခဲ့ရပါသည်။

၈။ အခက်အခဲ ခံခဲ့ရပါသည်။

၉။ အခက်အခဲ ခံခဲ့ရပါသည်။

၁၀။ ကျောင်းသား၊ ကျောင်းသူများ အခက်အခဲ ခံခဲ့ရပါသည်။



မောင်မြို့နယ်၊ ရဟန်းကျေးရွာ ပြဿနာ၊ ကာကွယ်ရေး၊ အခက်အခဲ၊ အခက်အခဲ

၁။ ကျောင်းဆရာကြီးကြီး ဖာဆင်မေပြေ

၂။ သွားလာရေး ဖာဆင်မေပြေ

၃။ ဘုန်းကြီးကျောင်းနှင့် ရွာဟောင်း ဖာဆင်မေပြေ

၄။ သေဆုံးသွားရ ဖာဆင်မေပြေ

၅။ ကျေးရွာတိုင်းတစ်မြို့ ရှောင်ကြော်

၆။ ဗဟုသုတ အားနည်း

၇။ ကျန်းမာရေး ခိုင်မာမှု အားနည်း

၈။ ကျန်းမာရေး ဖာဆင်မေပြေ



၁၉။ အမျိုးသမီး၊ အမျိုးသားများ၏ မျှော်မှန်းချက်များ

ပေါက်မြို့နယ်၊ ခုယိုးကျေးရွာ နေထိုင်သူ နှစ်တွင်

**ဖြစ်ပေါ်လာမည့် မျှော်မှန်းချက်** 

- ၁။ ရွာအတွင်း လမ်း များ မကျောက် ခင်း မှု လမ်း များ ပြင် ကျ နိုင် စေရန် မျှော်လင့် ပါ သည်။
- ၂။ ကျေး ရွာ ဆက် လမ်း များ ကောင်း ဖွင့် လာ လို စေရန် မျှော်လင့် ပါ သည်။
- ၃။ ကျောင်း ဝင်း ဖြစ် စေရန် မျှော်လင့် ပါ သည်။
- ၄။ ကျေး လက် ကျန်း မာ ရေး အဆောက် အအုံ တွင် အလုပ် လုပ် စေရန် မျှော်လင့် ပါ သည်။
- ၅။ စက် ရေ တွင် မှ ချက် များ လိုက် များ ပြင် အလုပ် လုပ် စေရန် မျှော်လင့် ပါ သည်။
- ၆။ ကျောင်း ဝင်း အလုပ် လုပ် စေရန် မျှော်လင့် ပါ သည်။
- ၇။ ကျောင်း ဝင်း သို့ သား ခံရ စေရန် မျှော်လင့် ပါ သည်။
- ၈။ စာ ရေး နည်း လိုက် များ ဖွင့် လက် လာ မှု မျှော်လင့် ပါ သည်။
- ၉။ ဆို လာ နိုင် လင်း စေရန် မျှော်လင့် ပါ သည်။
- ၁၀။ အိမ် လမ်း ဝင်း တွင် များ ဖွင့် လက် လာ မှု မျှော်လင့် ပါ သည်။
- ၁၁။ ကျောင်း ဝင်း သား များ စာ သင် ပုံ များ လိုက် လာ မှု မျှော်လင့် ပါ သည်။

ပေါက်မြို့နယ်၊ ခုယိုးကျေးရွာ နေထိုင်သူ နှစ်တွင် ဖြစ်ပေါ်လာမည့် မျှော်မှန်းချက်



- ၁။ ကျေး ဆောက် ရန် ဖြစ်စေရန် မျှော်လင့် ပါ သည်။
- ၂။ သွား လာ ရေး များ ဖြစ် စေရန် မျှော်လင့် ပါ သည်။
- ၃။ အလုပ် လုပ် စေရန် မျှော်လင့် ပါ သည်။
- ၄။ သောက် သုံး ရန် များ ဖြစ် စေရန် မျှော်လင့် ပါ သည်။
- ၅။ ကျေး ရွာ ဝင်း တွင် အလုပ် လုပ် စေရန် မျှော်လင့် ပါ သည်။
- ၆။ စာ ရေး နည်း လိုက် များ ဖွင့် လက် လာ မှု မျှော်လင့် ပါ သည်။
- ၇။ ကျေး ရွာ ဝင်း တွင် အလုပ် လုပ် စေရန် မျှော်လင့် ပါ သည်။
- ၈။ ကျေး လက် ကျန်း မာ ရေး အဆောက် အအုံ တွင် အလုပ် လုပ် စေရန် မျှော်လင့် ပါ သည်။

၂၀။ ဦးစားပေးလုပ်ငန်းများရွေးချယ်ခြင်းအလား

ပေါက်ဖြူ၊ နှယ်၊ ကျောက်မသစ်လှုပ်စု၊ လဟို၊ ကျေး၊ နှစ်  
ဦးစား၊ စား၊ ဖွံ့ဖြိုး၊ ရေးလုပ်ငန်း၊ စဉ်များ

- ၁. ကျောင်း ဖြေ ညှိခြင်း (က+မ)
- ၂. ဂန္ဓာတိုင်း လမ်း (က+မ)
- ၃. ဆိုလာပီ (က+မ)
- ၄. ကျေးတို့ ပိုက်တယ်ရှင် (က+မ)
- ၅. တံတား ဖြစ်ရန် (က+မ)
- ၆. ဂိမ်းတိုင်း ဖွဲ့သစ်တန်း (က+မ)





၂၂။ ကျေးရွာအချက်အလက်များ (ပုံစံ-၁)

ပုံစံ - ၀ - ၁ ကျေးရွာအခြေခံအချက်အလက်များ (Form PC 1)

လက်ညှိုးရွတ်၊ ကျေးရွာတစ်ရွာသို့ ပထမဆုံးပိတ်ဆက်ခရီး သွားရောက်သောအခါ လူထုစည်းရုံးရေးမှူးသည် ကျေးရွာ  
ခေါင်းဆောင်များအား ကျေးရွာအချက်အလက်များကို မေတ္တာရပ်ခံ၍ တောင်းခံရမည်။ ဤအချက်အလက်များကို စီမံကိန်း  
ပိတ်ဆက်အစည်းဝေးမတိုင်မီတောင်းခံရမည်။ စီမံကိန်းပိတ်ဆက်အစည်းဝေးတွင် လူထုစည်းရုံးရေးမှူးသည် ဤအချက်အလက်  
များအား စစ်ဆေးပြီး မှန်ကန်အောင်ပြုလုပ်ရမည်။ ပြီးနောက်တွင် လူထုစည်းရုံးရေးမှူးမှ သတင်းအချက်အလက်ထံသို့ Tablets မှ  
တဆင့် ဖြည့်သွင်းရမည်။

ကျေးရွာခေါင်းဆောင် အမည် ဦး တင် လှိုင်	ကျေးရွာခေါင်းဆောင်၏ ဖုန်းနံပါတ် ၀၇-၂၅၆၂၆၈၄၁	လူထုစည်းရုံးရေးမှူး၏ အမည် ဦးဂျိုလီလော်
ပြည်နယ်တိုင်းဒေသကြီး မကွေး	မြို့နယ် လှိုင်	ကျေးရွာအုပ်စု ရွှေဘက်မိဆင်
ကျေးရွာ အမည်ကွဲ -		

ကား လူဦးရေ လူမျိုးစု	အိမ်ထောင်စုအရေအ တွက်	ကိုးကွယ်သည့်ဘာသာ	အိမ်ထောင်စုအရေအ တွက်
လူမျိုးစု (၁) - မြန်မာ	၇၀	ဘာသာ (၁) - မြန်မာ	၇၀
လူမျိုးစု (၂) -----		ဘာသာ (၂) -----	
လူမျိုးစု (၃) -----		ဘာသာ (၃) -----	
လူမျိုးစုစုစု -----		ဘာသာစုစု -----	
အခြား	အရေအတွက်		
မသန်စွမ်းသူများ	၅		
သက်ကြီးရွယ်အိုများ (၆၅ နှစ် နှင့် အထက်)	၂၄		
စစ်ဘေးရှောင်			

	အမျိုးသား (အရေအတွက်)	အမျိုးသမီး (အရေအတွက်)
လူဦးရေ		
လူမျိုးစု (၁) - မြန်မာ	၂၁၈	၁၆၇
လူမျိုးစု (၂) -----		
လူမျိုးစု (၃) -----		
အခြား		
အိမ်ထောင်ဦးစီး	၆၀	၁၀

(ခ) အခြေခံအထောက်အပံ့ အသုံးအဆောင်များ

စာသင်ကျောင်း	အမှတ် ခြံပါ	ကျွန်းမာရေး	အမှတ် ခြံပါ	ဘာသာရေး အထောက် အပံ့များ	အမှတ် ခြံပါ
အထက်တန်းကျောင်း	<input type="checkbox"/>	ခေမာရုံ	<input type="checkbox"/>	စေတီ	<input checked="" type="checkbox"/>
အလယ်တန်းကျောင်း	<input type="checkbox"/>	ကျွန်းမာရေးဌာန	<input type="checkbox"/>	ဘုန်းကြီးကျောင်း	<input checked="" type="checkbox"/>
မူလတန်းကျောင်း	<input type="checkbox"/>	ကျွန်းမာရေးဌာနခွဲ	<input type="checkbox"/>	ဟိန္ဒူဘုရားကျောင်း	<input type="checkbox"/>
မူကြိုကျောင်း	<input type="checkbox"/>	ခေမာပေးစခန်း	<input type="checkbox"/>	ခရစ်ယာန်ကျောင်း	<input type="checkbox"/>
အခြား မျှလှိုင်ကျောင်း	<input checked="" type="checkbox"/>	အခြား	<input type="checkbox"/>	ဗလီ	<input type="checkbox"/>
				အခြား	<input type="checkbox"/>
မှတ်စွက်		မှတ်စွက်		မှတ်စွက်	

(ဂ) ကျွမ်းကျင်သူများမှတ်တမ်း (ကျေးရွာတွင်နေထိုင်သော သို့မဟုတ် တခြားရွာမှလာရောက်သော ကျွမ်းကျင်သူများ)

	(၁) စာသင်ကျောင်း		(၂) ကျွန်းမာရေး			(၃) လက်မှုပညာရှင်		
	ရွာတွင်နေ ထိုင်သူ	အခြားရွာမှ လာသူ		ရွာတွင်နေ ထိုင်သူ	အခြား ရွာမှ လာသူ		ရွာတွင် နေထိုင်သူ	အခြားရွာ မှလာသူ
မူလတန်းပြဆရာ/မ	<input checked="" type="checkbox"/>	<input checked="" type="checkbox"/>	ဆရာဝန်	<input type="checkbox"/>	<input type="checkbox"/>	လက်သမား	<input checked="" type="checkbox"/>	<input type="checkbox"/>
အထက်တန်းပြဆရာ/မ	<input type="checkbox"/>	<input type="checkbox"/>	လက်ထောက် ကျွန်းမာရေးမှူး	<input type="checkbox"/>	<input type="checkbox"/>	ပန်းရံ	<input checked="" type="checkbox"/>	<input type="checkbox"/>
အလယ်တန်းပြဆရာ/မ	<input type="checkbox"/>	<input type="checkbox"/>	အမျိုးသမီးကျွန်းမာရေး ဆရာမ	<input type="checkbox"/>	<input type="checkbox"/>	လွှဲစင်ကျွမ်းကျင် ဦးသမား	<input type="checkbox"/>	<input type="checkbox"/>
မူကြိုဆရာ/မ	<input type="checkbox"/>	<input type="checkbox"/>	ဘာသာရေးဆရာမ	<input checked="" type="checkbox"/>	<input type="checkbox"/>	ရွှေတိုက်သူလ်သူ	<input type="checkbox"/>	<input type="checkbox"/>
အခြား	<input type="checkbox"/>	<input type="checkbox"/>	ပြည်သူ့ကျန်းမာရေးလုပ်သား	<input type="checkbox"/>	<input type="checkbox"/>	စက်ပြင်ဆရာ	<input checked="" type="checkbox"/>	<input type="checkbox"/>
မှတ်စွက်			မှတ်စွက်			မှတ်စွက်		

(ဃ) ကျေးရွာသို့ ရောက်ရှိနိုင်သည့် လမ်းအခြေအနေ / ကျေးရွာတစ်ရွာသည် ၎င်း၏ ကျေးရွာအုပ်စုနှင့် ဆက်သွယ်ထားသော လမ်းအခြေအနေ (အောက်ပါတို့ကိုပိုင်ပါ)

ကျောက်ကြမ်းလမ်း: ကတ္တရာလမ်း: ကွန်ကရစ်လမ်း: မော်တော်ဆိုင်ကယ်လမ်း:  
ကျောက်စင်းလမ်း: မြေဘားလမ်း: လူသွားလမ်း: အခြား \_\_\_\_\_

(င) ကျေးရွာဖွံ့ဖြိုးမှုစီမံချက်

(၁) လူထုတော်ပြုစီမံကိန်းမစတင်မီ ဤကျေးရွာတွင်ကျေးရွာဖွံ့ဖြိုးမှု စီမံချက်ရှိခဲ့ပါသလား?

(၂) ရှိခဲ့ပါလျှင် ဤစီမံချက်ကို ယည်သည့် ဝန်ထုပ်ထွင်းဆင်နွှဲပါသနည်း?

(၃) ဤစီမံချက်ကို ဖြည့်ဆည်းပေးအပ်ခြင်းရှိပါသလား?

ပိုင်ဆိုင်မှု  
ရှိပါသည်/မရှိပါ/မသိပါ

နှစ် \_\_\_\_\_ / မသိပါ  
ဖြည့်ခဲ့ပါသည်/မဖြည့်ခဲ့ပါ / မသိပါ



၂၃။ စီမံကိန်းအချိန်ဇယား (ပုံစံ-၂)

ပုံစံ - ၀ - ၂ - စီမံကိန်းစက်ဝန်းအချိန်ဇယား (PC 2)

လမ်းညွှန်ချက်၊ သက်ဆိုင်ရာလူထုစည်းရုံးရေးမှူး/လက်ထောက်နည်းပညာမှူးများမှ စီမံကိန်းစက်ဝန်းအဆင့်တစ်ခုစီပြီးစီးတိုင်း ကျေးရွာနှင့် ကျေးရွာအုပ်စုအတွက် ဤပုံစံကို ဖြည့်သွင်းရမည်။	
စည်းရုံးရေးမှူး/ဝန်ထမ်း အမည် - ဦးကျော်ဇော်	
စနစ် ၂၃.၂.၁၇	စက်ဝန်းအားအမှတ်ခြိမ်ပါ <input type="checkbox"/> စက်ဝန်း(၀) <input checked="" type="checkbox"/> စက်ဝန်း(၂) <input type="checkbox"/> စက်ဝန်း(၃) <input type="checkbox"/> စက်ဝန်း(၄)
ပြည်နယ်/တိုင်း မြေကုံး	မြို့နယ် ချောက် ကျေးရွာအုပ်စု ၆၇၇၇၈၆၂၀၆ ကျေးရွာ ခေ့ဦး

စီမံကိန်းဆောင်ရွက်မှုအစဉ်များ	စနစ်		အစည်းအဝေးတွင်တက်ရောက်သူအရေအတွက်			
	စတင်သည့် စနစ်	ပြီးစောသည့်စနစ်	အမျိုးသား အရေအတွက်	အမျိုးသမီး အရေအတွက်	အိမ်ထောင်စု အရေအတွက်	လူမျိုးစုတက်ရောက်သူ အရေအတွက် နှင့် လူချိန်အမည်
၁။ ကျေးရွာစီမံကိန်း မိတ်ဆက်အစည်းအဝေး	၂၂.၂.၁၇	၂၂.၂.၁၇	၅၃	၃၇	၆၀	၇၀   ၆၃၅
၂။ ကျေးရွာခွဲ ဦးစွာ စီမံချက်ရေးဆွဲခြင်း အစည်းအဝေး	၂၃.၂.၁၇	၂၃.၂.၁၇	၃၁	၂၇	၅၈	၅၈   ၆၅၅
၃။ ကျေးရွာအုပ်စု လုပ်ငန်းဆောင်ရွက်ချက်ချသည့် အစည်းအဝေး	၂၃.၂.၁၇	၂၃.၂.၁၇	၁၂	၆	၁၅	၁၅   ၆၃၅
၄။ မြို့နယ်အဆင့် စီမံကိန်းရေးဆွဲရေး နှင့် အကောင်အထည်ဖော်ရေးကော်မတီ၏ စီမံကိန်း သုံးသပ်မှု အစည်းအဝေး			မလို	မလို	မလို	မလို
၅။ မြို့နယ် စီမံကိန်းရေးဆွဲရေး နှင့် အကောင်အထည်ဖော်ရေး ကော်မတီ၏ဆုံးဖြတ်ချက် ရွာသို့ အသိပေး အကြောင်းကြားသည့် အစည်းအဝေး						
၆။ စီမံကိန်းလုပ်ငန်းဆွဲစီမံချက်ရေးဆွဲခြင်း အစည်းအဝေး						
၆.၁။ စီမံကိန်းလုပ်ငန်း အကောင်အထည်ဖော်ရေးအစီအစဉ် ရေးဆွဲခြင်း						

၂၄။ ကျေးရွာဖွံ့ဖြိုးရေးဦးစားပေးအစီအစဉ် (ပုံစံ-၃)

ပုံစံ - ၈ - ၃ ကျေးရွာဖွံ့ဖြိုးရေး ဦးစားပေးအစီအစဉ် (Form PC 3)

လယ်ဥယျာဉ်များ၊ အဆင့်(၃) ကျေးရွာဖွံ့ဖြိုးရေးမှန်းချက်အစည်းအဝေး ပြီးဆုံးသောအခါ ကျေးရွာစီမံကိန်း အထောက်အကူပြု ကော်မတီသည် လူထုစည်းရုံးရေးမှူးအကူအညီဖြင့် ဤပုံစံကိုပြည့်စုံအောင် ဖြည့်သွင်းရမည်။

လူထုစည်းရုံးရေးမှူး/ဝန်ထမ်း အမည် - ဦးဂျာကိုလော်

နေ့စွဲ 23- 2 - 2017

စက်ဝန်းအား အမှတ်ခြစ်ပါ (✓)  စက်ဝန်း(၁)  
 စက်ဝန်း(၂)  စက်ဝန်း(၃)  စက်ဝန်း(၄)

ပြည်နယ်/တိုင်း မကွေး	မြို့နယ် ပေါက်	ကျေးရွာအုပ်စု ကျောက်မဆင်	ကျေးရွာ ရေတို
-------------------------	-------------------	-----------------------------	------------------

က။ အခက်အခဲအတားအဆီးများအားရွေးချယ်ခြင်း - ယခုလက်ရှိအခြေအနေတွင် ဤကျေးရွာဖွံ့ဖြိုးတိုးတက်ရေးအတွက် အဓိက အခက်အခဲအတားအဆီးများသည် မည်သည်များဖြစ်ပါသနည်း။ (အမျိုးသား/သမီး အနည်းဆုံးအခက်အခဲ ၅ ခုစီဖော်ပြပါ)

အမျိုးသား အဖွဲ့မှ တင်ပြသောအခက်အခဲအတားအဆီးများ	အမျိုးသမီး အဖွဲ့မှ တင်ပြသောအခက်အခဲအတားအဆီးများ
၁ ကျွန်ုပ်တို့ ဆေးကုရန် ငြေပေးရန် မဖြစ်နိုင်ပါ။ အခက်ခဲ ရှိပါသည်။	၁ မို့ရွာကျ လမ်း များ မြန်သောကြောင့် သွားလာရ ခက်ခဲပါသည်။
၂ မို့ရွာလျှင်အခက်ခဲအခဲ ရှိပါသည်။	၂ ကျွန်ုပ်တို့ ဆေးကုရန် ငြေပေးရန် မဖြစ်နိုင်ပါ။
၃ မို့ရွာခရိုင် ရွာရွာ ဆက်လမ်း များ မြန်သောကြောင့် အခက်ခဲ ရှိပါသည်။	၃ ဆေးခန်း များ မြန်သောကြောင့် ကျန်းမာရေး အခက်ခဲ ရှိပါသည်။
၄ နေရာအခက်ခဲ သောက်သုံးရန် အခက်ခဲ ဖြစ်ပါသည်။	၄ နေရာအခက်ခဲ သောက်သုံးရန် အခက်ခဲ ရှိပါသည်။
၅ မို့ရွာ ဝေပင်အတွက် ကျွန်ုပ်တို့ သွားလာရ ခက်ခဲ ရှိပါသည်။	၅ ကျွန်ုပ်တို့ ခြံစည်း ရှိ မြန်သောကြောင့် ကျွန်ုပ်တို့ သွားလာရ ခက်ခဲ ရှိပါသည်။

ခ။ မျှော်မှန်းခြင်း - နောင်လာမည့် ( ၅ ) နှစ် အတွင်း ကျေးရွာဖွံ့ဖြိုးရေး မျှော်မှန်းချက်များအား တင်ပြပါ။

အမျိုးသားအဖွဲ့မှ တင်ပြသောမျှော်မှန်းချက်များ	အမျိုးသမီးအဖွဲ့မှ တင်ပြသောမျှော်မှန်းချက်များ
၁ ကျွန်ုပ်တို့ ဆေးကုရန် ငြေပေးရန် မဖြစ်နိုင်ပါ။	၁ ရွာတွင်း လမ်း များ အဆင်ပြေလာမည်
၂ သွားလာရေး အဆင်ပြေလာမည်	၂ ရွာတွင်း လမ်း ကောင်းမွန်လာမည်
၃ ရွာကျ လမ်း အဆင်ပြေလာမည်	၃ ကျွန်ုပ်တို့ ဆေးကုရန် ငြေပေးရန် မဖြစ်နိုင်ပါ။
၄ သောက်ရန် အဆင်ပြေလာမည်	၄ ကျေးရွာကျန်းမာရေး အဆင်ပြေလာမည်
၅ ကျေးရွာ ဖွံ့ဖြိုးတိုးတက်လာမည်	၅ စက်ရေတွင်းမှ ရေဖြင့် ဝေပင်မည်

က။ လူထုစီမံကိန်း၏ လာမည့် (၄) နှစ်အတွက် အကျုံးဝင်သော ဦးစားပေး ဖွံ့ဖြိုးတိုးတက်မှု လုပ်ငန်း အစီအစဉ်များအားဖော်ပြပါ။

အဆင့်	ကျေးရွာအတွက် ဦးစားပေး ဖွံ့ဖြိုးတိုးတက်မှု လုပ်ငန်းစဉ်များ	အဆိုပြုသူ (အမျိုးသားများ/ အမျိုးသမီးများ/ အမျိုးသား+ အမျိုးသမီး)	ခန့်မှန်းကုန်ကျ စရိတ်	အကျိုးခံစားခွင့်ရှိသူ ခန့်မှန်းခြေ အရေအတွက်
၁	ကျောင်းခြေညှိလုပ်ငန်း	က + ၁၀	4,000,000	၄၁၅
၂	ရွာတွင်းလမ်း	က + ၁၀	17,000,000	၄၁၅
၃	ဆိုင်လက်စီ	က + ၁၀	14,000,000	၄၁၅
၄	ကျွန်းခြံ၊ ဖိုက်ဝပ်	က + ၁၀	4,000,000	၄၁၅
၅	တံတား ဖြစ်ရန်	က + ၁၀	1,000,000	၄၁၅

သ။ လူထုစီမံကိန်း၏ လာမည့် (၄) နှစ်အတွက် အကျုံးမဝင်သော ဦးစားပေး ဖွံ့ဖြိုးတိုးတက်မှု လုပ်ငန်း အစီအစဉ်များအားဖော်ပြပါ။

အဆင့်	ကျေးရွာအတွက် ဦးစားပေး ဖွံ့ဖြိုး တိုးတက်မှု လုပ်ငန်းစဉ်များ	အဆိုပြုသူ (အမျိုးသားများ/ အမျိုးသမီးများ/ အမျိုးသား+ အမျိုးသမီး)	အခန်းကဏ္ဍ
၁			
၂			
၃	ဂရိတ်ကျွန်း၊ လှော်ငှက်၊ သစ်တော	က + ၈	
၄			
၅			

ခေါင်းဆောင်၊ ကျေးရွာစီမံကိန်းအထောက်အကူပြုကော်မတီမှ အတည်ပြုသည်။

အမည် ----- လက်မှတ် ----- နေ့စွဲ -----







၈၊ လူထုဝိပဿနာ၏ လာမည့် (၄) နှစ်အတွက် အကျုံးဝင်သော ဦးစားပေး ဖွံ့ဖြိုးတိုးတက်မှု လုပ်ငန်း အစီအစဉ်များ

အဆင့်	ကျေးရွာအတွက် ဦးစားပေး ဖွံ့ဖြိုးတိုးတက်မှု လုပ်ငန်းစဉ်များ	အဆိုပြုသူ (အမျိုးသားများ/အမျိုး သမီးများ/အမျိုးသား + အမျိုးသမီး)	ခန့်မှန်းကုန်ကျစရိတ်	အကျိုးခံစားခွင့်ရှိသူ ခန့်မှန်းခြေ အရေအတွက်
၆	စာသင်ကျောင်း : ၁၁ ဖွဲ့စည်းရန်	က	၇,၀၀၀,၀၀၀	၄၁၅
၇	ရေပိုက်၊ ရေခဲသေတ္တာ၊ ပေါင်၊ လမ်း၊ ကျောင်း	မ	၂၀,၅၅၀,၀၀၀	၄၁၅
၈	စက်ရေစွဲ	မ	၄,၀၀၀,၀၀၀	၄၁၅
၉	ကျောင်း၊ စိုက်ပျိုးရေး	မ	၆,၀၀၀,၀၀၀	၄၁၅
၁၀	စာသင်စိုက်	မ	၃,၀၀၀,၀၀၀	၄၁၅
၁၁	ကျောင်း၊ အိမ်သာ	မ	၃,၀၀၀,၀၀၀	၄၁၅
၁၂	ဆေးခန်း	က+မ	၃,၀၀၀,၀၀၀	၄၁၅
၁၃	ရေကန်၊ ဆေးကန်	က+မ	၄,၀၀၀,၀၀၀	၄၁၅
၁၄	စာကြည့်တိုက်	က+မ	၆,၀၀၀,၀၀၀	၄၁၅

၂၅။ ကျေးရွာအုပ်စုစီမံကိန်းလုပ်ငန်းခွဲရွေးချယ်ခြင်း (ပုံစံ-၄)

ပုံစံ - ၈ - ၄ ကျေးရွာအုပ်စုစီမံကိန်းလုပ်ငန်းခွဲရွေးချယ်ခြင်းပုံစံ (Form PC 4)

လမ်းညွှန်ရွာကံ၊ စီမံကိန်းလုပ်ငန်းခွဲရွေးချယ်မှုအစည်းအဝေးပြီးနောက်တွင် ကျေးရွာအုပ်စုမှ CF/TF တို့၏ အကူအညီရယူ၍ ကျေးရွာစီတောက်တော်မတီမှ လက်မှတ်ရေးထိုးပြီး အဆိုပါပုံစံအား ပြည့်စုံအောင်ဖြည့်သွင်းရမည်။ ဤပုံစံအား ပြည့်စုံစွာဖြည့်သွင်းပြီးပါက ကျေးရွာအုပ်စုမှ ဖြန့်တိုးတက်ရေးစီမံချက်တွင် TPIC သို့ ပေးပို့ရန်အတွက် နောက်ဆက်တွဲအဖြစ် ထားရှိရမည်။ CF မှ ကျေးရွာတစ်ရွာချင်းစီ၏ စီမံကိန်းလုပ်ငန်းခွဲဆိုင်ရာ အချက်အလက်များကို MIS သို့ ထည့်သွင်းရမည်။ (ယခုနှစ်စီမံကိန်းလုပ်ငန်းခွဲ မလုပ်ကိုင်သော ကျေးရွာများ မပါဝင်ပါ။)

ကျေးရွာစည်းရုံးရေးမှူး/ဝန်ထမ်းအမည် - ဦးကျော်ဝင်း

နေ့စွဲ ၂၀၂၃.၀၂.၂၀၂၄ ကက်ဝန်းအားအမှတ်ဖြစ်ပေးပါ။ (✓) စီမံကိန်း(၁) □ စီမံကိန်း(၂) □ စီမံကိန်း(၃) □ စီမံကိန်း(၄)

ပြည်နယ်/တိုင်း မကွေး ညွှန်ကြားရေး ဝန်ကြီးဌာန

ကျေးရွာအမည်	ဆောင်ရွက်မည့် လုပ်ငန်းများ	အတိုင်းအတာ	ခန့်မှန်း တိုက်ရိုက် အကျိုးစီးပွားနှင့် ရှိသူများ	အဆိုပြုတင်ပြသူ	ခန့်မှန်းတန်ဖိုး			စုစုပေါင်း
					စီမံကိန်းမှ ထည့်ဝင်မှု	ကျေးရွာမှ ထည့်ဝင်မှု	အခြားထည့်ဝင်မှု (ခေါ်ပြုပါ)	
ကျောက်ထစ်	ဈာန်ကောင်း၊ မြေပိုင်ခြင်း	၆၀၀' x ၁၇၂' x ၄"	၃၇၈	□ ကျား □ မ ✓ ကျား+မ	၃၈၀၀,၀၀၀			
ကျောက်မာညင်	ဈာန်ကျောင်း ရိုင်းခြင်း	၄၀၀' x ၁၅၀' x ၅၀၀' x ၁၅၀'	၅၅၉	□ ကျား □ မ ✓ ကျား+မ	၃,၀၀၀,၀၀၀			
ကျောက်မာညင်	ဈာန်ကျောင်း ခြေစည်းခြင်း	၁၆၀၀' x ၆၀' ၁၁၀၀' x ၇၅' ၁၂၀၀'	၅၅၉	□ ကျား ✓ မ □ ကျား+မ	၄,၀၀၀,၀၀၀			
လှိုင်	ဈာန်ကျောင်း ခြေစည်းခြင်း	၁၈၀' x ၁၇၀' x ၅၀၀' x ၇၀'	၄၅၅	□ ကျား □ မ ✓ ကျား+မ	၄,၀၀၀,၀၀၀			

ရာထူး ကျေးရွာအုပ်စု စီ/တောက်တော်မတီ ဥက္ကဋ္ဌ အမည် လက်မှတ် ရက်စွဲ  
 ဦးကျော်ဝင်း ၂၀၂၃.၀၂.၂၀

ပုံစံ - ၈ - ၄ ကျေးရွာအုပ်စုစီမံကိန်းလုပ်ငန်းခွဲရွေးချယ်ခြင်းပုံစံ (Form PC 4)

လမ်းညွှန်ရွာကံ၊ စီမံကိန်းလုပ်ငန်းခွဲရွေးချယ်မှုအစည်းအဝေးပြီးနောက်တွင် ကျေးရွာအုပ်စုမှ CF/TF တို့၏ အကူအညီရယူ၍ ကျေးရွာစီတောက်တော်မတီမှ လက်မှတ်ရေးထိုးပြီး အဆိုပါပုံစံအား ပြည့်စုံအောင်ဖြည့်သွင်းရမည်။ ဤပုံစံအား ပြည့်စုံစွာဖြည့်သွင်းပြီးပါက ကျေးရွာအုပ်စုမှ ဖြန့်တိုးတက်ရေးစီမံချက်တွင် TPIC သို့ ပေးပို့ရန်အတွက် နောက်ဆက်တွဲအဖြစ် ထားရှိရမည်။ CF မှ ကျေးရွာတစ်ရွာချင်းစီ၏ စီမံကိန်းလုပ်ငန်းခွဲဆိုင်ရာ အချက်အလက်များကို MIS သို့ ထည့်သွင်းရမည်။ (ယခုနှစ်စီမံကိန်းလုပ်ငန်းခွဲ မလုပ်ကိုင်သော ကျေးရွာများ မပါဝင်ပါ။)

ကျေးရွာစည်းရုံးရေးမှူး/ဝန်ထမ်းအမည်

နေ့စွဲ ၂၀၂၃.၀၂.၂၀၂၄ ကက်ဝန်းအားအမှတ်ဖြစ်ပေးပါ။ (✓) စီမံကိန်း(၁) □ စီမံကိန်း(၂) □ စီမံကိန်း(၃) □ စီမံကိန်း(၄)

ပြည်နယ်/တိုင်း မကွေး ညွှန်ကြားရေး ဝန်ကြီးဌာန

ကျေးရွာအမည်	ဆောင်ရွက်မည့် လုပ်ငန်းများ	အတိုင်းအတာ	ခန့်မှန်း တိုက်ရိုက် အကျိုးစီးပွားနှင့် ရှိသူများ	အဆိုပြုတင်ပြသူ	ခန့်မှန်းတန်ဖိုး			စုစုပေါင်း
					စီမံကိန်းမှ ထည့်ဝင်မှု	ကျေးရွာမှ ထည့်ဝင်မှု	အခြားထည့်ဝင်မှု (ခေါ်ပြုပါ)	
လှိုင်	ကျောင်း ကျောင်းခြေ	၁၆၀' x ၁၅၀' x ၁၅၀'	၄၅၅	✓ ကျား □ မ □ ကျား+မ	၃,၂၀၀,၀၀၀			
				□ ကျား □ မ □ ကျား+မ				
				□ ကျား □ မ □ ကျား+မ				
				□ ကျား □ မ □ ကျား+မ				

ရာထူး ကျေးရွာအုပ်စု စီ/တောက်တော်မတီ ဥက္ကဋ္ဌ အမည် လက်မှတ် ရက်စွဲ  
 ဦးကျော်ဝင်း ၂၀၂၃.၀၂.၂၀

၂၆။ အစည်းအဝေးမှတ်တမ်းများ  
(၁) ပထမအကြိမ်အစည်းအဝေး

ပေါက်မြို့နယ်၊ ကျောက်ဆောင်အုပ်၊ ကျေးရွာ  
ပထမအကြိမ်အစည်းအဝေး  
နေ့စွဲ။ " 22.2.2017  
အချိန်။ " ၁၂:၀၀ (နေ့လည်)  
အကြောင်းအရာ။ " ကျေးရွာပထမအကြိမ်အစည်းအဝေးကို အုပ်ချုပ်ရေးမှူး၊  
ဦးတင်လှိုင်မှ ဖိတ်ခေါ်ခေါ်ခေါ်ခေါ်၊ အကြောင်း၊ ငြောက်ရွက်၊ ခါးပါးပါး။ ဆက်လက်၍  
၀၀၀ စည်းရုံးရေးမှူး၊ များမှ ဆက်လက်၍ စီမံကိန်းအကြောင်း၊ ငြောက်ရွက်ပါသည်။  
ထို့နောက် ကျေးရွာစော့ကုသ်ထမ်း နှစ်ဦးအား ဝါးစုတ်ဖြင့် ရွေးချယ်ခဲ့ပါသည်။  
ဆက်လက်၍ မင်းပိုင်ဆွေးနွေးခြင်း၊ ပင်လူ၊ ရာသီဥတုပြင် ပြုလုပ်ခြင်း  
အရင်းအမြစ် ထိန်းချုပ်မှု၊ အစိုးရပြုမှု၊ ဝန်ထမ်းရေးနှင့်အရင်းအမြစ်ပြင်ပုံ၊  
ဥစ္စာ၊ ငြိမ်းဝမ်း၊ ဆွေးနွေးခြင်းနှင့်အားစစ်ခြင်းများ ပြုလုပ်ခဲ့ပါသည်။  
ကျေးရွာပထမအကြိမ်အစည်းအဝေးတွင် ကျား (၃၃) - မ (၃၃)  
ရေပေါင်း (၇၀) ဦးတက်ရောက်ခဲ့ပါသည်။ ကျေးရွာအစုများကို မေးခွန်းများ  
မေးမြန်းစေခြင်း၊ ကိုယ်တိုင်ပါဝင်ပါဝင်စေခြင်းများ ပြုလုပ်ခဲ့ပါသည်။ ထို့နောက်  
ဥပဒေဝန်ထမ်းအချိန်တွင် အစည်းအဝေးကို ရပ်နားခဲ့ပါသည်။

(၂) ဒုတိယအကြိမ်အစည်းအဝေး

ပေါက်ဖြူနယ်၊ ကျောက်ဆောင်အုပ်စု၊ ရဟန်းကျေးရွာ

ဒုတိယအကြိမ် အစည်းအဝေး

နေ့စွဲ " " 23.2.2017

အချိန် " " ၀၇:၀၀ (နံနက်)

အကြောင်းအရာ " " ရဟန်းကျေးရွာ ဒုတိယအကြိမ်အစည်းအဝေးကို

နံနက် (၇) နာရီအချိန်တွင် စတင်၍ ပါသည်၊ ရှားဦးရွာ ကျေးရွာမြို့နယ်များအား  
ပထမနေ့မှ ဖွဲ့စည်းသည့် အရာများကို ဖြစ်လာခဲ့ ဖြစ်ပြီး စေ့စပ်သည့် ဆက်လက်၍  
(PRA) လုပ်ငန်းစဉ်များအား ဖြစ်လာခဲ့ ဆွေးနွေးလာပါသည်။

ကျေးရွာ ဒုတိယအကြိမ်အစည်းအဝေးတွင် ကျား (၅၁ )၊ မ (၂၅) စုစုပေါင်း

(၅၈ ) တက်ရောက်ပါသည်။ အစည်းအဝေးတွင် ရဟန်းကျေးရွာ အတွင်းရှိ  
မြေသား၊ အောက်အင်္ဂါ၊ အထူးအစီအစဉ်၊ ရှားဦးရွာတွင် ဖြစ်ပေါ်လာမည့်  
မျှော်မှန်၊ ဝှက်၊ လုပ်ငန်းစဉ်များကို မော်ထုတ်က မာစစ်ဖြင့်  
ကျေးရွာ ဦးစားပေးအစီအစဉ်များကို ရှားဦးရွာပါသည်။ ဆက်လက်၍  
ကျေးရွာစီထောက် ကော်မတီ၊ ဝေဖန်အကြံပြု၊ ရွေးချယ်ရင်း ကိုင်၊ လည်ပတ်တိမ်း၊ သိမ်း  
ရေး လုပ်ငန်းစဉ် ကော်မတီအစီအစဉ်ကို ရှားဦးရွာပါသည်။

ထို့နောက် ကော်မတီအဖွဲ့ဝင်များနှင့် အတူတကွ ဖွဲ့စည်းတင်စာတင်ပို့ရန်က

နေ့လည် ၁၁:၀၀ နာရီအချိန်တွင် အစည်းအဝေးကို အောင်မြင်စွာ  
ပိတ်သိမ်းခဲ့ပါသည်။



၂၇။ ကဏ္ဍအလိုက်ဦးစားပေးဖွံ့ဖြိုးရေးလုပ်ငန်းစဉ်များ

အသက်စဉ်	၃	အိမ်တွင်းမှ လူ့လုပ်ငန်း :	၈ + ၁		
	၄				
	၅				
လယ်ယာရေးရာနှင့် ဖွံ့ဖြိုးရေး	၀				
	၂				
	၃				
	၄				
	၅				
	၆				

၂၈။ ကျေးရွာဖွံ့ဖြိုးရေးအစီအစဉ်ဆောင်ရွက်မှုမှတ်တမ်းဓာတ်ပုံများ  
ကျေးရွာသားတစ်ဦးမှ လုပ်ငန်းစဉ်များအားရှင်းပြခြင်း



ကော်မတီဝင်များ၏မှတ်တမ်းတင်ဓာတ်ပုံ









## လူထုဗဟိုပြုစီမံကိန်း

ကျေးလက်လူထုအခြေပြု ၊ ဖွံ့ဖြိုးမှုကိုတိုးရှေးရှု

လူထုဗဟိုပြုစီမံကိန်းရုံး၊ အင်းတော (တောင်စု)၊ ပေါက်မြို့နယ်၊ မကွေးတိုင်းဒေသကြီး။  
ရုံးဖုန်း-၀၆၂၄၅၃၅၈