

ပြည်ထောင်စုသမ္မတမြန်မာနိုင်ငံတော်အစိုးရ
စိုက်ပျိုးရေး၊ မွေးမြူရေးနှင့် ဆည်မြောင်းဦးစီးဌာန
ကျေးလက်ဒေသဖွံ့ဖြိုးတိုးတက်ရေးဦးစီးဌာန
ဘီးလင်းမြို့နယ်



National Community Driven Development
လူထုဗဟိုပြုစီမံကိန်း

ဘီးလင်းမြို့နယ်

၂၀၁၇ခုနှစ်

ဘုရားရွာကျေးရွာ

မာတိကာ

| စဉ် | အကြောင်းအရာ | စာမျက်နှာ |
|-----|---|-----------|
| ၁။ | မာတိကာ | ၁ |
| ၂။ | ဘီးလင်းမြို့နယ်မြေပုံ | ၂ |
| ၃။ | ကျေးရွာအုပ်စုမြေပုံ | ၃ |
| ၄။ | ကျေးရွာအခြေခံအချက်အလက်များ | ၄-၅ |
| ၅။ | လူထုပူးပေါင်းပါဝင်သော လူမှုဆန်းစစ်ခြင်းနှင့် အကဲဖြတ်ခြင်းလုပ်ငန်းစဉ် (PSA/PRA) အကျဉ်းချုပ်ဇယား | ၆ |
| ၆။ | (က) လူမှုရေးအရင်းအမြစ်ပြုပြင်မှုနှင့် သုံးသပ်ချက် | ၇-၈ |
| | (ခ) ဥစ္စာနေကြွယ်ဝမှု အဆင့်အတန်းသတ်မှတ်ခြင်းနှင့် အသက်မွေးဝမ်းကျောင်းပြု ဇယားနှင့် သုံးသပ်ချက်များ | ၉-၁၀ |
| | (ဂ) အရင်းအမြစ်ပိုင်ဆိုင်မှုသုံးသပ်ခြင်း | ၁၁-၁၂ |
| | (ဃ) ရာသီခွင်ပြုပြင်မှု ကွဲလွဲမှုနှင့် သုံးသပ်ခြင်း | ၁၃-၁၄ |
| | (င) ပင့်ကူအိမ်သုံးသပ်ခြင်း | ၁၅-၁၆ |
| | (စ) ဗင်းကားချပ် | ၁၇-၁၈ |
| | (ဆ) အမျိုးသား/အမျိုးသမီးအခက်အခဲများ | ၁၉ |
| | (ဇ) ကျေးရွာမျက်မှန်ချက် (အမျိုးသား/အမျိုးသမီး) | ၂၀ |
| | (ဈ) ဦးစားပေးလုပ်ငန်းများ | ၂၁ |
| ၇။ | ကော်မတီဝင်များရွေးချယ်ခြင်းနှင့် ကျေးရွာဖွံ့ဖြိုးရေးအစီအစဉ်ဆောင်ရွက်မှု မှတ်တမ်းခါတ်ပုံများ | ၂၂ |
| ၈။ | ကော်မတီဝင်များစာရင်း | ၂၃ |
| ၉။ | ကျေးရွာအချက်အလက်ပုံစံ (၁) | ၂၄-၂၆ |
| ၁၀။ | စီမံကိန်းအချိန်စက်ဝန်းအချိန်ဇယား (ပုံစံ-၂) | ၂၇ |
| ၁၁။ | ကျေးရွာဖွံ့ဖြိုးရေးဦးစားပေးအစီအစဉ် (ပုံစံ -၃) | ၂၈-၂၉ |
| ၁၂။ | ကျေးရွာအုပ်စုစီမံကိန်းလုပ်ငန်းရွေးချယ်ခြင်း (ပုံစံ-၄) | ၃၀ |
| ၁၃။ | အစည်းအဝေးမှတ်တမ်းများ | ၃၁-၃၂ |
| ၁၄။ | ကဏ္ဍအလိုက် အခက်အခဲမှတ်တမ်း | ၃၃ |

ဘီးလင်းမြို့နယ် အခြေပြမြေပုံ

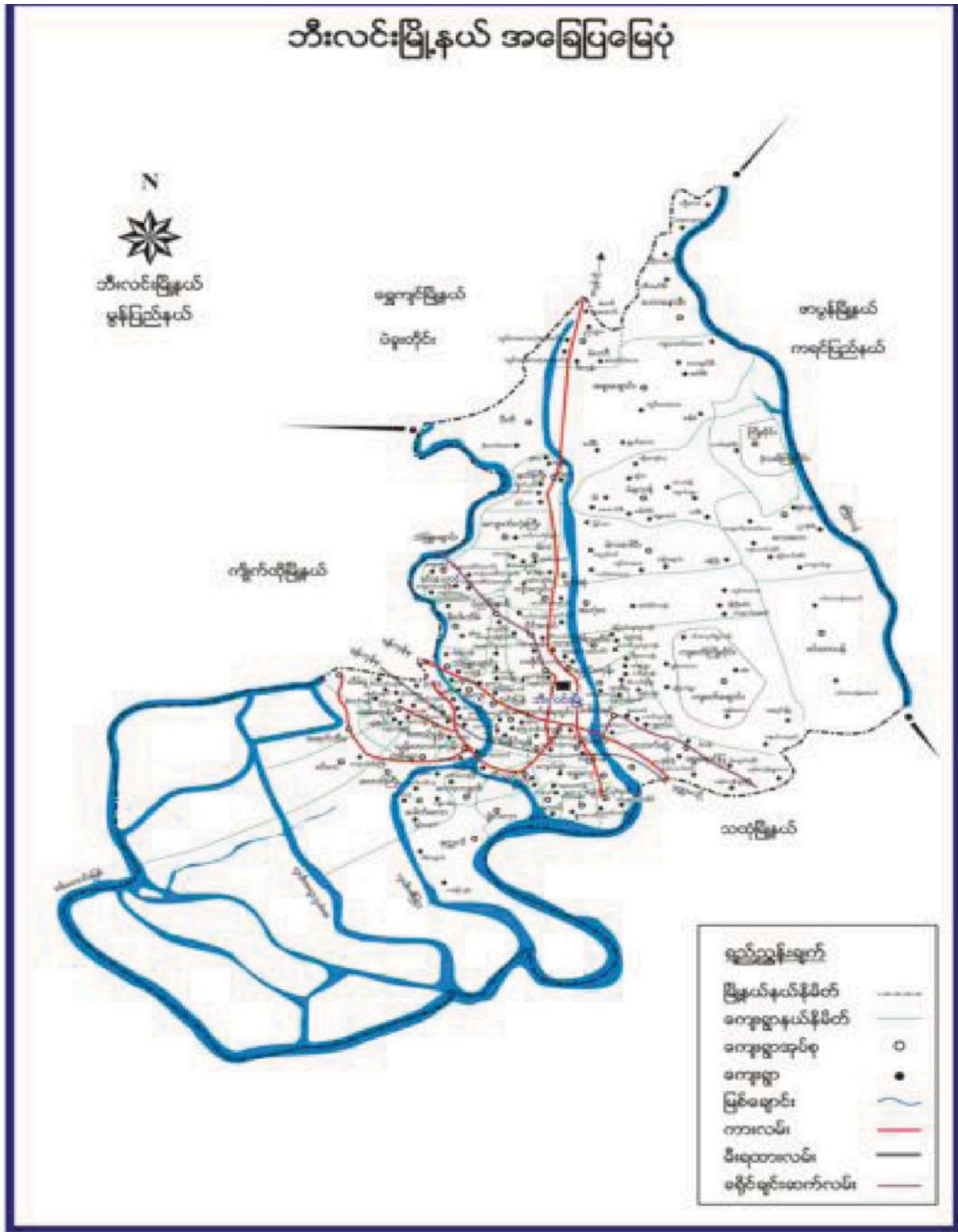

ဒညင်းကျွန်းကျေးရွာအုပ်စု၏ စီးပွားရေး၊ လူမှုရေး အုပ်ချုပ်မှုဆိုင်ရာအခြေပြမြေပြင်



ကျေးရွာ၏ အခြေခံအချက်အလက်များ
 တညှင်းကုန်းကျေးရွာအုပ်စု၊ ဘုရားရွာသည် ဘီးလင်းမြို့၏ မြောက်ဘက် (၆) မိုင်အကွာတွင်တည်ရှိပါသည်။

ကျေးရွာအတွင်းရှိစုစုပေါင်းအိမ်ထောင်စုနှင့် လူဦးရေ

| အိမ်ထောင်စု | ကျား | မ | စုစုပေါင်း |
|-------------|------|-----|------------|
| ၁၅၀ | ၂၈၃ | ၃၁၀ | ၅၉၃ |

လူမျိုးစု၊လူမျိုးစုအိမ်ထောင်စု

| အမျိုးအစား | အိမ်ထောင်စု | ကျား | မ | စုစုပေါင်း |
|------------|-------------|------|-----|------------|
| ဗမာ | ၄၆ | ၇၁ | ၁၀၀ | ၁၇၁ |
| ကရင် | ၆၉ | ၁၅၀ | ၁၅၀ | ၃၀၀ |
| လူမျိုးရော | ၃၅ | ၆၂ | ၆၀ | ၁၂၂ |

ထိခိုက်လွယ်အိမ်ထောင်စု

| ထိခိုက်လွယ်အုပ်စု | အိမ်ထောင်စု | ကျား | မ | စုစုပေါင်း |
|-------------------|-------------|------|---|------------|
| သက်ကြီးရွယ်အို | | | | ၄၈ |
| အမျိုးသမီးဦးဆောင် | | | | |
| မသန်စွမ်း | | | | |
| မြေယာမဲ့ | | | | |

ကျေးရွာရှိအခြေခံအဆောက်အအုံများ

| ပညာရေး | ခြံစံပါ | ကျန်းမာရေး | ခြံစံပါ | ဘာသာရေး | ခြံစံပါ |
|-----------------|---------|------------------|---------|----------------------|---------|
| အထက်တန်းကျောင်း | | ဆေးရုံ | | ဘုရား/စေတီ | Â |
| အလယ်တန်းကျောင်း | | ကျန်းမာရေးဌာန | | ဘုန်းကြီးကျောင်း | Â |
| မူလတန်းကျောင်း | Â | ကျန်းမာရေးဌာနခွဲ | | ဟိန္ဒူဘုရားကျောင်း | |
| မူကြိုကျောင်း | Â | ဆေးခန်း | | ခရစ်ယာန်ဘုရားကျောင်း | |
| အခြား | | အခြား | | ဗလီ | |
| မှတ်ချက် | | မှတ်ချက် | | မှတ်ချက် | |

အဓိကစီးပွားရေးလုပ်ငန်းများ

| | | | |
|---------------|------------|-------------------------------|-------|
| စိုက်ပျိုးရေး | မွေးမြူရေး | အသေးစားစီးပွားရေးလုပ်ငန်းများ | အခြား |
| | | | |

ကျေးရွာအတွင်းအဓိကပိုင်ဆိုင်မှုများ

| ကျေးရွာပိုင်ဆိုင်မှုများ | စိုက်ပျိုးရေး | စားကျက်မြေ | သစ်တောမြေ | သဲ/ကျောက်ရရှိမှု | ရေတွင်း/ရေကန် | စက်ရေတွင်း |
|--------------------------|---------------|------------|-----------|------------------|---------------|------------|
| အရေအတွက် | | | | | | |
| ကျေးရွာပိုင်ဆိုင်မှုများ | | | | | | |
| အရေအတွက် | | | | | | |

ကျေးရွာအတွင်းအခြားပိုင်ဆိုင်မှုများ

| ကျေးရွာပိုင်ဆိုင်မှုများ | ရေတင်စက် | ထွန် | ထယ် | ကျွဲ | နွား | အခြား |
|--------------------------|----------|------|-----|------|------|-------|
| အရေအတွက် | | | | | | |
| ကျေးရွာပိုင်ဆိုင်မှုများ | | | | | | |
| အရေအတွက် | | | | | | |

အခြားကျေးရွာရှိအသုံးပြုနိုင်သော အရင်းအမြစ်/ အချက်အလက်များ

| အရင်းအမြစ် | ဆေးခန်း | မူလတန်းကျောင်း | ဈေး | ကျွမ်းကျင်လုပ်သား | လုပ်သား | မြေတူးစက် | လမ်းကြိုစက် |
|------------|---------|----------------|-----|-------------------|---------|-----------|-------------|
| အရေအတွက် | | | | | | | |

**၅။ လူထုပူးပေါင်းပါဝင်သော လူမှုဆန်းစစ်ခြင်းနှင့် အကဲဖြတ်ခြင်းလုပ်ငန်းစဉ် (PSA/PRA)
အကျဉ်းချုပ်ဇယား**

လူထုပူးပေါင်းပါဝင်သော လူမှုဆန်းစစ်ခြင်းနှင့် အကဲဖြတ်ခြင်း လုပ်ငန်းစဉ်(PSA/PRA)
အကျဉ်းချုပ်ဇယား

ကျေးရွာ - ၇၇၄၈
ဒုဗ်စု - တာညင်းတုန်း

| စဉ် | အကြောင်း အရာ | ရက်စွဲ | ဦးတည်အုပ်စု | တက်ရောက်သူ | | | အဓိကဆွေးနွေးချက်များ |
|-----|---|----------|---|------------|----|--------|--|
| | | | | ကျား | မ | ပေါင်း | |
| ၁ | လူမှုစီးပွား အဆင့် သတ်မှတ်ခြင်း (Wealth Ranking) | ၈.၂.၂၀၁၇ | ချမ်းသာ၊ အလယ် အလတ်၊ နွမ်းပါး၊ အလွန်နွမ်းပါးအုပ်စုများ | ၆ | ၁၀ | ၁၆ | ကျေးရွာလူမှုစီးပွား အုပ်စုများ ခွဲခြား သတ်မှတ်နိုင်ရေး အတွက် အခြေခံစံနှုန်းများ သတ်မှတ်ခြင်း၊ ကျေးရွာသားများနှင့် အများ သဘောတူ ခွဲခြားသတ်မှတ်ခြင်း |
| ၂ | ရာသီခွင်ပြပြကွေ့ဒီနို (Seasonal Calendar) | ၈.၂.၂၀၁၇ | ကော်မတီဝင်(အမျိုးသမီး၊ အမျိုးသားများ) | ၄ | ၁၀ | ၁၄ | ရာသီဥတု၊ ရိုက်ပျိုးသီးနှံများ၊ လယ်ယာလုပ်ငန်းများ၊ နေ့စား လုပ်ငန်းများ၊ မွေးမြူရေးလုပ်ငန်းများ၊ ဝမ်းစာဖူလုံမှု နှင့် ပွဲတော်များ |
| ၃ | ကျေးရွာလူမှုရေး ပြသယံဇာတ မြေပုံ (Social map/resource map) | ၈.၂.၂၀၁၇ | ရပ်မိရပ်မ ကော်မတီဝင်များ | ၂၀ | ၃၇ | ၅၇ | အိမ်အမျိုးအစားများ၊ အခြေခံအဆောက်အအုံများ၊ လမ်းပန်းဆက်သွယ်ရေးအခြေအနေ၊ လယ်ယာမြေများ၊ ဖြစ်ချောင်းများ၊ ရေတွင်းရေကန်များ၊ သစ်တောများ |
| ၄ | ပြဿနာသစ်ပင် (Problem tree) | | အမျိုးသားများကော်မတီဝင်များ | | | | ဆွေးနွေးထားသော အခြေခံအဆောက်အအုံများ၊ အသက်မွေး ဝမ်းကျောင်းလုပ်ငန်းများ နှင့် ပညာရေး၊ ကျန်းမာရေး |
| ၅ | ပြဿနာသစ်ပင် (Problem tree) | | အမျိုးသမီးများ | | | | ဆွေးနွေးထားသော အခြေခံအဆောက်အအုံများ၊ အသက်မွေးဝမ်းကျောင်းလုပ်ငန်းများ |
| ၆ | ကျေးရွာ၏ (၄)နှစ်စာဦးစားပေး အစီအစဉ်ပြဇယား | ၈.၂.၂၀၁၇ | အမျိုးသားအုပ်စု၊ အမျိုးသမီးအုပ်စု၊ လူငယ်အုပ်စု၊ ရပ်မိရပ်မအုပ်စု | ၂၀ | ၆၂ | ၈၂ | အကျိုးပြုပြီးရေအကျိုးခံစားခွင့်နှင့် အဓိက လိုအပ်ချက်များ အပေါ်မူတည်၍ ဆုံးဖြတ်သည်။ |
| ၇ | အဖွဲ့အစည်းချိတ်ဆက်ပုံ (Venn Diagram) | ၈.၂.၂၀၁၇ | | ၄ | ၁၂ | ၁၆ | ကျေးရွာအတွင်းရှိ အဖွဲ့အစည်းများ မည်သည့်အတွက် မည်သည့်အဖွဲ့အစည်းများ ချိတ်ဆက်လုပ်ကိုင်မှု |
| ၈ | ပင့်ကူအိမ်ကွန်ယက် (Spider Web) | ၈.၂.၂၀၁၇ | အမျိုးသားများနှင့် အမျိုးသမီးများ | ၆ | ၅ | ၁၁ | အမျိုးသားများနှင့် အမျိုးသမီးများ တန်းတူ အခွင့်အရေးများ ရရှိမှုနှင့် မရရှိသည့် အကြောင်းအရင်းများ |
| ၉ | ပြဿနာအခွင့်အရေး၊ လက်ရှိ အခြေအနေနှင့် ပြောင်းလဲမှု ညွှန်းကိန်းများ | | ကျေးရွာလူထု | | | | ပြဿနာအခွင့်အရေး၊ လက်ရှိအခြေအနေကို သိရှိနိုင်ရန်နှင့် ပြောင်းလဲမှု ညွှန်းကိန်းများ |

၆။ (က) လူမှုရေးအရင်းအမြစ်ပြမြေပုံ

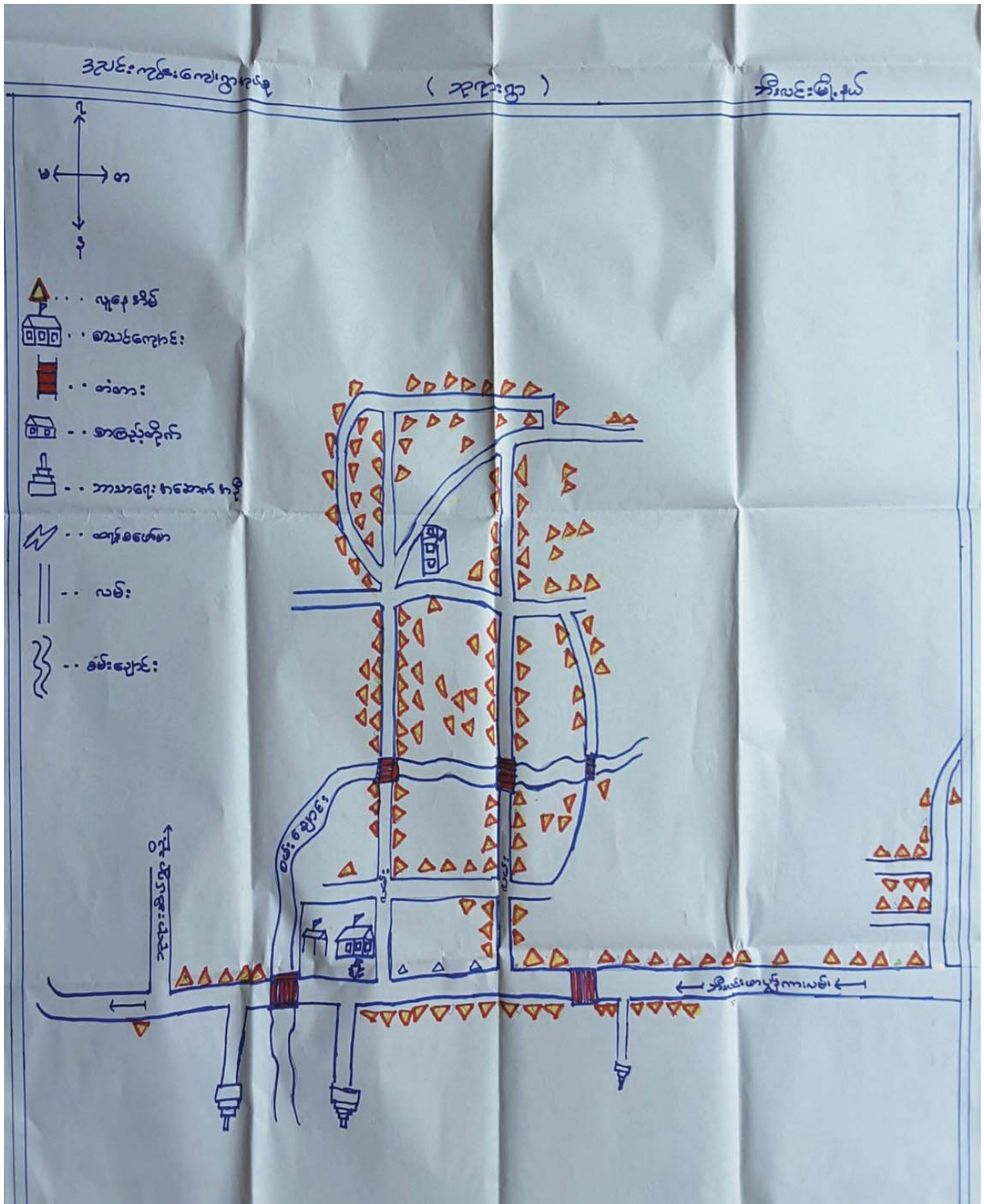

က။လူမှုရေးအရင်းအမြစ်ပြုပြင်ဆေးစွေးခြင်းနှင့် သုံးသပ်ချက်

အရင်းအမြစ်ပြုပြင် ဖြေယုံ

ကျေးရွာ - သူရားရွာ

မြို့နယ် - ဘီးလင်း

ဒီဇင်ဘာ - ဒီဇင်ဘာ

ရက်စွဲ - ၂၁.၁၀.၁၇

ဆွေးနွေး ချက်နှင့် ဆန်းစစ်ချက်

ကျေးရွာတွင် ဖယ်စိုက်ပျိုးရေးလုပ်ငန်းနှင့် ကောင်ထိန်းခြံ လုပ်ငန်းကို အဓိက အသက်မွေးဝမ်းကြောင်း အဖြစ် အလုပ်လုပ်ကြသည်။

သဘာဝအရင်းအမြစ်များမှာ- လယ်ယာမြေ များ ရှိပြီး ကောင်ထိန်းခြံ အနည်းငယ် ရှိပါသည်။ များစွာ လယ်လေး ထပ်ရှိပါသည်။ ဖွန်ခဲသော ဤအတွင်း သစ်တော များ ပြုန်းတီးလာပြီး ရေ နားပါးလာသည်။

ကျေးရွာတွင် သိခြား ခေထိုင်မှု မရှိပါ။ ကရင်လူမျိုး အများဆုံး ခေထိုင်ကြပြီး ဗမာလူမျိုး အနည်းငယ် ရှိပါသည်။ ဗုဒ္ဓကိုးကွယ်ကြသည်။ အခြား ဒေသသို့ သွားရောက် လုပ်ကိုင်သူ အနည်းငယ် ရှိပြီး မိမိကျေးရွာသို့ ရွှေ့ပြောင်း ခေထိုင်သူ မရှိပါ။

ခ။ ဥစ္စာနေကြွယ်ဝမှု အဆင့်အတန်း သတ်မှတ်ခြင်းနှင့် အသက်မွေးဝမ်းကျောင်းပြဇယား

“ ဥစ္စာနေ ဖြစ်နိုင်မှုပြ ဇယား ”

ကျေးရွာ - ၁၃၇:၈၁

မြို့နယ် - ဘီးယင်း

ဒီဂရီ - ဒီပဲလ်မနီ

ရက်စွဲ - ၇. ၂. ၂၀၁၇

| အဆင့် | သတ်မှတ်ချက် | အိမ်ထောင်စု | ရာခိုင်နှုန်း |
|---------------|--|-------------|---------------|
| ပြေလည် | အိမ်ပျဉ်ထောင်၊ သွပ်မိုး၊ မုန့်၊ ဆိုင်ကယ်၊ ဥယျာဉ်ခြံ၊ ဣတ္ထိယာဏ် ခွားယာဏ်၊ ကုန်သွယ် ဖက်ခြံယာဉ်၊ ကွန်ဒိုမိနီယံ | ၂၀ | ၁၃% |
| အလယ်အလတ် | ပျဉ်ထောင်ဖက်/သွပ်မိုး၊ မုန့်၊ ဆိုင်ကယ်၊ ဥယျာဉ်ခြံယာဉ်၊ ဣတ္ထိယာဏ်၊ ယာဏ်၊ စက်ဘီး ကုန်ပစ္စည်း | ၄၀ | ၂၇% |
| မပြေလည် | နေစား၊ ဝါးအိမ်၊ သစ်အိမ်၊ မုန့်၊ စက်ဘီး | ၄၀ | ၂၇% |
| ပျောက်မပြေလည် | နေစား၊ ဝါးအိမ် | ၅၀ | ၃၃% |

ပါဝင်ဆွေးနွေးသူ - ၈ (၆) မ (၁၀)

ဦးဆောင်ဆွေးနွေးသူ - ဒေါ်အိန်စွယ်

စုစုပေါင်း ၁၆ ဦး

မှတ်တမ်းတင်သူ - ဒေါ်အိန်စွယ်

ခ။ ဥစ္စာနေကြွယ်ဝမှု အဆင့်အတန်း သတ်မှတ်ခြင်းနှင့် အသက်မွေးဝမ်းကျောင်းပြုလောင်းသုံးသပ်ချက်

ဥစ္စာခေ့ ဖိုင်ဆိုင်မှု ပြုပေးစာ

ကျေးရွာ - ဘုရားရွာ

မြို့နယ် - ဘီးလင်း

အုပ်စု - ဒုတိယကျေး

ရက်စွဲ - ၇.၂.၂၀၁၇

ဆွေးနွေး ချက်နှင့် ဆန်းစစ်ချက်

ကျေးရွာတွင် ဥပဒေမရှိသော အိမ်ထောင်စုမှာ (၅၀) ခုရှိသည်။

မြေလည် ရခြင်းအကြောင်းမှာ အိမ်ခြံမြေ မရှိခြင်း၊ တစ်နေ့လုပ်တစ်နေ့အားရခြင်း ကြောင့် ဖြစ်သည်။

ကျေးရွာတွင် ဥပဒေမရှိသော (မမြေလည်) ဝေဖန်ထားမှုများ ဝေဖန်ကြောင့် အိမ်ထိုင်အားလပ်သော အချိန်ကိုသာ အိမ်ထိုင်ရေးဆွဲရသည်။

ကျေးရွာတွင် အသစ်ကျောင်းတိုးချဲ့ခြင်း ကြောင့် ကျောင်းသား/သူ များ ပညာဆင်ဖြူရန် သက်တောင့်သက်သာရှိပြီး အူညီ ဖြစ်လာရုံညီညီသည်။ ရွာသားများလည်း အလုပ်အကိုင် အခွင့်အလမ်းရရှိလာပါသည်။

၈။ အရင်းအမြစ်ပိုင်ဆိုင်မှုပြ ဇယား

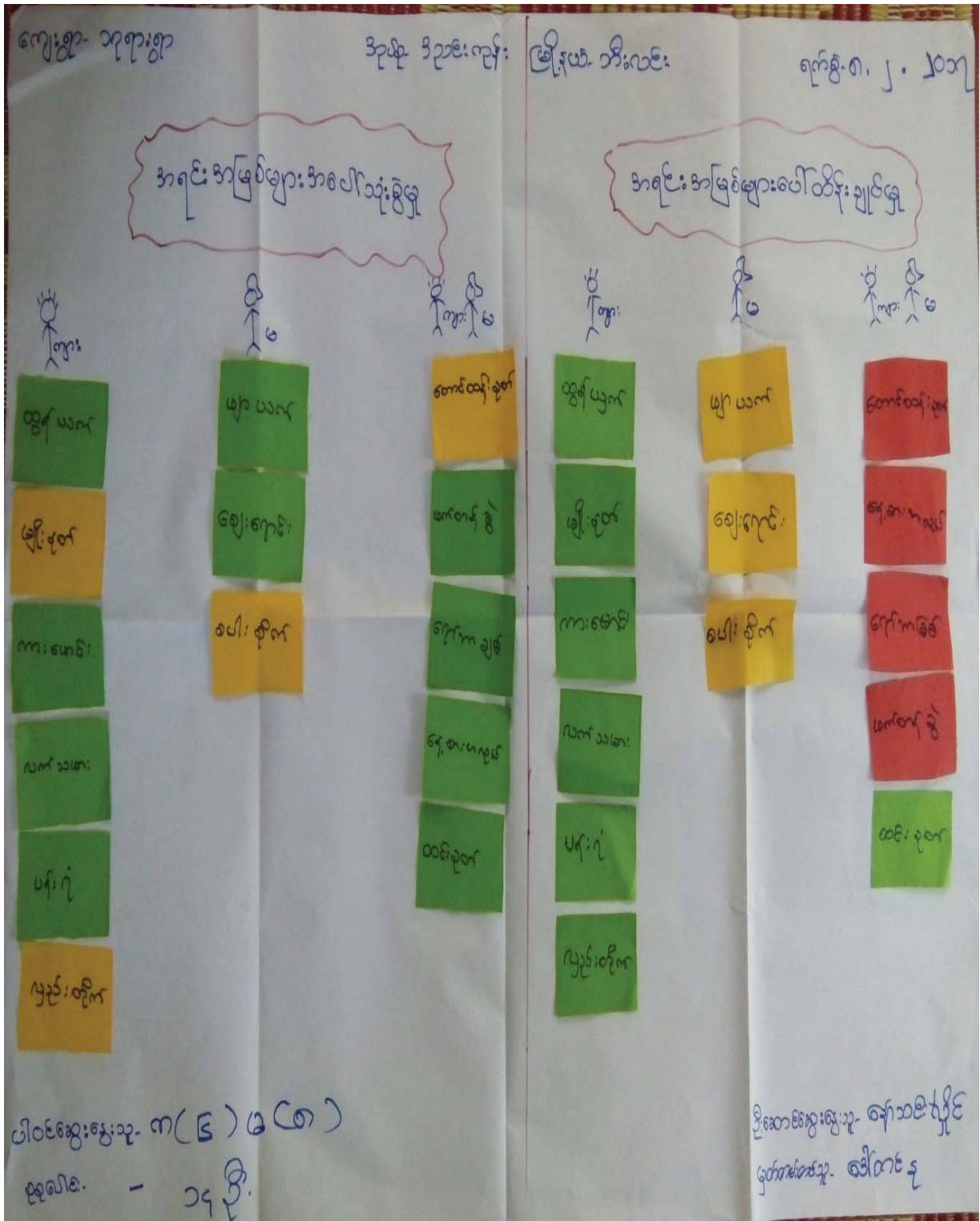

ဂ။ အရင်းအမြစ်ပိုင်ဆိုင်မှုပြု ဇယား သုံးသပ်ချက်

အရင်းအမြစ်သုံးစွဲမှုနှင့် ထိန်းချုပ်မှု

ဇယားရွာ- ၇၇၁၅

မြို့နယ်- ကီးပင်း

ဒဂုံခရိုင် - ဒညင်းကျိန်း

၇၇၁၅- ၈၂၀၁၇

ဆွေးနွေးချက်နှင့် ဆန်းစစ်ချက်

✘ များသောအားဖြင့် အမျိုးသမီးများသည် အမျိုးသမီးများ အသုံးပြုပြီး အမျိုးသမီးကိုယ်တိုင် ထိန်းချုပ်သည်။

✘ ဇနီးထက်၊ မျိုးချစ်၊ ကားဖောင်း၊ လက်ဝါးဖောင်း၊ ပန်းစုံ၊ လှည်းထိုင်ခြင်းတို့ကို အမျိုးသားများ ကိုယ်တိုင် အသုံးပြုပြီး အမျိုးသား ကိုယ်တိုင် ထိန်းချုပ်သည်။

✘ တောင်ထိန်းချစ်၊ ဖက်တန်စွဲ၊ ဧရာသာခြစ်၊ ဆေးစား အလုပ်၊ ထီးချစ် လုပ်ငန်းတို့ကို အမျိုးသား၊ အမျိုးသမီး တို့က အသုံးပြုပြီး တို့က ထိန်းချုပ်သည်။

✘ ဇယားရွာတွင် အမျိုးသမီးများသည် မူးပေါင်းပါဝင်မှုအား ကောင်းပြီး အမျိုးသားများနှင့် တို့က အလုပ်လုပ်ကြသည်။ ထို့ကြောင့် အမျိုးသမီးများ အသုံးပြု ဖြစ်စေကာမူ အရင်းအမြစ်ကို အမျိုးသားများ ထိန်းချုပ်မှု မရှိပါ။

ယ။ ရာသီခွင်ပြ ပြက္ခဒိန်

| | | | | | | | | | | | |
|--------------------|----------------|-------|-------|-------|-------|-------|-------|-------|-------|-------|---------------------|
| ကျေးဇူး - ၇၇၀၅ | ရာသီခွင်ပြဇယား | | | | | | | | | | မြို့နယ် - ကိုးလင်း |
| ဒဂုန် - ဒဂုန်ကုန်း | | | | | | | | | | | ရက်စွဲ - ၈. ၂. ၂၀၂၂ |
| အကြောင်းအရာ | ၁၂/၁၀ | ၁၃/၁၀ | ၁၄/၁၀ | ၁၅/၁၀ | ၁၆/၁၀ | ၁၇/၁၀ | ၁၈/၁၀ | ၁၉/၁၀ | ၂၀/၁၀ | ၂၁/၁၀ | ၂၂/၁၀ |
| ရက်စွဲ | | | | | | | | | | | |
| ရက်စွဲ | ၁၂/၁၀ | ၁၃/၁၀ | ၁၄/၁၀ | ၁၅/၁၀ | ၁၆/၁၀ | ၁၇/၁၀ | ၁၈/၁၀ | ၁၉/၁၀ | ၂၀/၁၀ | ၂၁/၁၀ | ၂၂/၁၀ |
| ရက်စွဲ | ၁၂/၁၀ | ၁၃/၁၀ | ၁၄/၁၀ | ၁၅/၁၀ | ၁၆/၁၀ | ၁၇/၁၀ | ၁၈/၁၀ | ၁၉/၁၀ | ၂၀/၁၀ | ၂၁/၁၀ | ၂၂/၁၀ |
| ရက်စွဲ | ၁၂/၁၀ | ၁၃/၁၀ | ၁၄/၁၀ | ၁၅/၁၀ | ၁၆/၁၀ | ၁၇/၁၀ | ၁၈/၁၀ | ၁၉/၁၀ | ၂၀/၁၀ | ၂၁/၁၀ | ၂၂/၁၀ |
| ရက်စွဲ | ၁၂/၁၀ | ၁၃/၁၀ | ၁၄/၁၀ | ၁၅/၁၀ | ၁၆/၁၀ | ၁၇/၁၀ | ၁၈/၁၀ | ၁၉/၁၀ | ၂၀/၁၀ | ၂၁/၁၀ | ၂၂/၁၀ |
| ရက်စွဲ | ၁၂/၁၀ | ၁၃/၁၀ | ၁၄/၁၀ | ၁၅/၁၀ | ၁၆/၁၀ | ၁၇/၁၀ | ၁၈/၁၀ | ၁၉/၁၀ | ၂၀/၁၀ | ၂၁/၁၀ | ၂၂/၁၀ |
| ရက်စွဲ | ၁၂/၁၀ | ၁၃/၁၀ | ၁၄/၁၀ | ၁၅/၁၀ | ၁၆/၁၀ | ၁၇/၁၀ | ၁၈/၁၀ | ၁၉/၁၀ | ၂၀/၁၀ | ၂၁/၁၀ | ၂၂/၁၀ |
| ရက်စွဲ | ၁၂/၁၀ | ၁၃/၁၀ | ၁၄/၁၀ | ၁၅/၁၀ | ၁၆/၁၀ | ၁၇/၁၀ | ၁၈/၁၀ | ၁၉/၁၀ | ၂၀/၁၀ | ၂၁/၁၀ | ၂၂/၁၀ |

ဃ၊ ရာသီခွင်ပြ ပြက္ခဒိန် သုံးသပ်ချက်

ရာသီခွင် ဖြေပေးစာ

ကျေးဇူး - ဘုရားဇွာ

မြို့နယ် - ဘီးလင်း

ဧည့်သည် - ဒညင်း ကျင်း

ရက်စွဲ - ၈.၂.၁၇

ဆွေးနွေးချက်နှင့် ဆန်းစစ်ချက်

* ကျေးဇူးတွင် လယ်ချိန်ပျိုးပေးလှူဒါန်းနှင့် စောင့်ထိန်းခြင်း လှူငွေကို အဓိကလှူတိုင်ဆောင်ပေးခြင်း ဖြစ်သည်။

* ဒီဇင်ဘာလ ၂၀၁၇ ခုသားလှူကို ဖြေကြားသည်။

* မိုးရာသီတွင် ပေါင်းချိန်ပျိုးပြီး ဆောင်းရာသီများတွင် ပေါင်းချိန်၊ စောင့်ထိန်းပုံစံ၊ အခြား သီးခြား များချိန် ပျိုးဖြေသည်။

* အားလပ်ချိန်အနည်းငယ်သာရှိပါသည်။ ၎င်းတို့၊ ပြာသို့ လများတွင် အားလပ်ချိန် များပါသည်။ အားလပ်ချိန်နည်းစောလများတွင် အခင်းအစား ခေါ်ခြင်းကြောင့် အချိန်ပေးဖြေ အခင်းအစား တက်ခဲ့ရသည်။

ငါ ပင့်ကူအိမ်သုံးသပ်ခြင်း

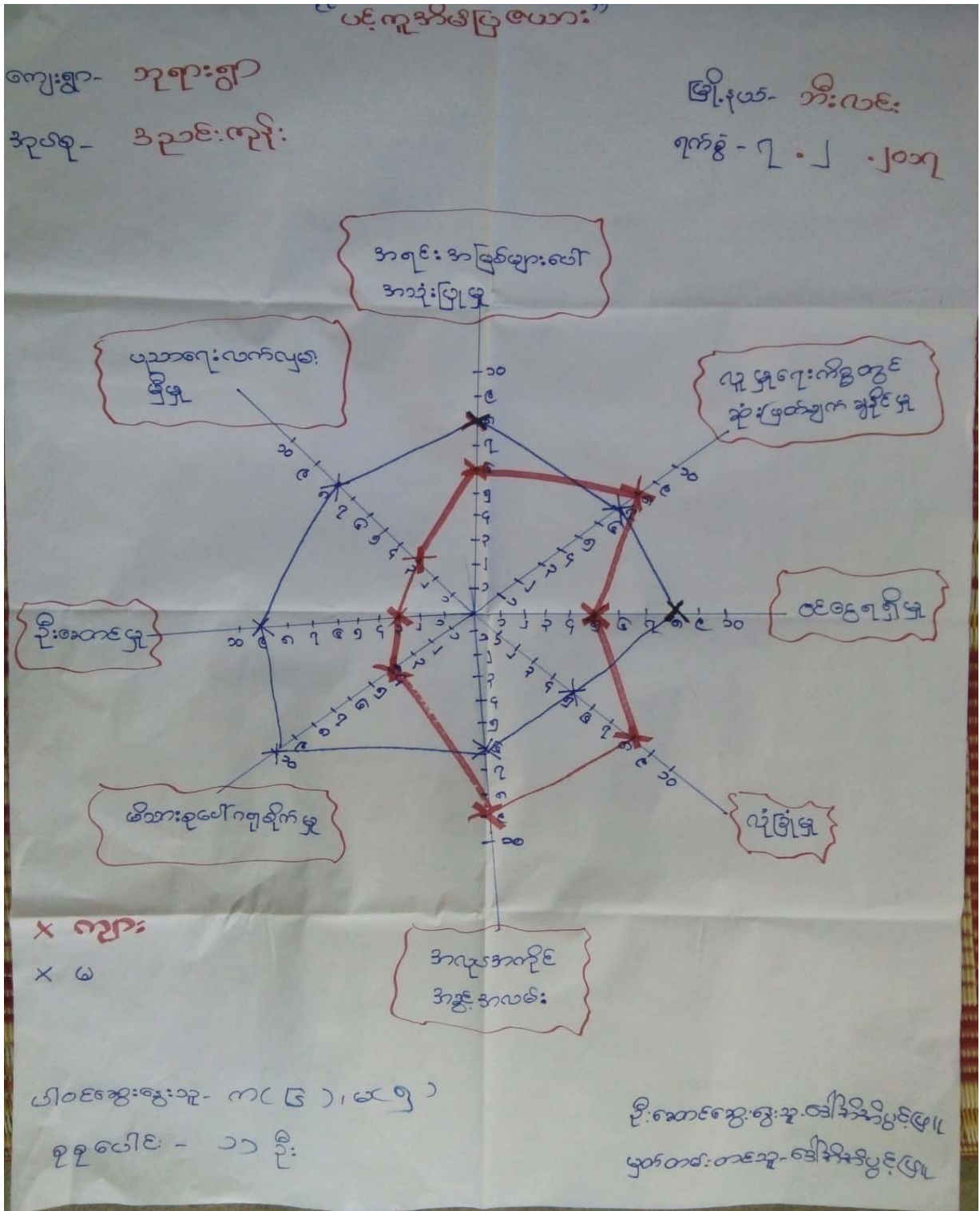

င။ ပင့်ကူအိမ်သုံးသပ်ခြင်း သုံးသပ်ချက်

ပင့်ကူအိမ်ဖြူ ဇယား

ကျေးရွာ - ဘုရားရွာ

မြို့နယ် - ကီးလင်း

ဘုရား - ဒိညင်းကုန်း

ရက်စွဲ - ၇.၂.၂၀၁၇

ဆွေးနွေးချက်နှင့် ဆန်းစစ်ချက်

အမျိုးသမီးများ၏ ဦးဆောင်မှု၊ ပညာရေးလက်လှမ်း မြီ
 မှု၊ အရင်းအမြစ်များ အပေါ် အာရုံပြုမှု၊ ဝေငွေရရှိမှု
 တို့တွင် အားသာသည်။ အကြောင်းမှာ အမျိုးသမီးများ
 သည် အလုပ်လုပ်ရာတွင် အမျိုးသားများနှင့် တန်းတူ အလုပ်
 လုပ်ရသည်သာမက တစ်ချို့မှာ အိမ်ထောင် ဦးစီး အဖြစ်
 အလုပ်လုပ်ကြ စေသည်။

ကျေးရွာတွင် အမျိုးသမီးများသည် ဦးဆောင် ဦးစောလျက်
 အလုပ်အကိုင် အဖွဲ့အစည်း ရရှိခဲ့မှု၊ လူမှုရေးကိစ္စတွင်
 ဆုံးဖြတ်ချက်ချနိုင်မှု တို့တွင် အားနည်းသည်။

၀။ ဗင်းကားချပ်

၉၉ ခြိတ်ဆက်မှု ပြဇယား ၅၅

ကျေးဇူး- ဘုရားဉာ

အုထူး- ဒိဃင်းကုန်း

ဇွဲနယ်- ဘီးလင်း

ရက်စွဲ- ၈.၂.၂၀၁၇

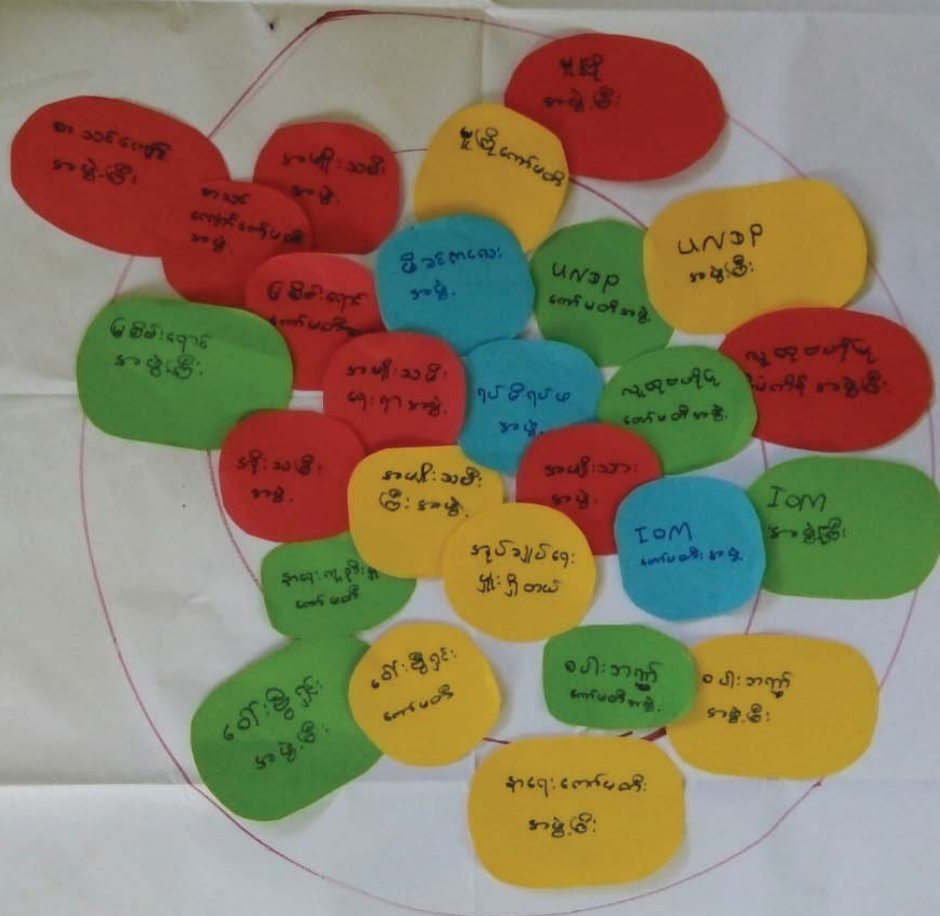

ပြင်ဆင်ရေးဦးစီးဌာန- ကျေးဇူး (၂၀၁၆ ခုနှစ်)

စုစုပေါင်း- ၁၆ ဦး

ဦးဆောင်ရေးဦးစီးဌာန- ကော်မတီ

မှတ်တမ်းတင်သူ- ဒေါ်စံပယ်

၈။ ဗင်းကားချပ် သုံးသပ်ချက်

ချိတ်ဆက်မှုဖြ လေး

ကျေးဇူး - သူများစွာ

မြို့နယ် - ကီးလင်း

အုပ်စု - ဒညင်းကင်း

ရက်စွဲ - ၈.၂.၁၇

ဆွေးနွေးချက်နှင့် ဆန်းစစ်ချက်

- # အုပ်ချုပ်ရေးမှူးသည် ချိတ်ဆက်မှုအား အကောင်းဆုံးဖြစ်သည် အခြေခံအား N.G.O အဖွဲ့များနှင့်အစိုးရမှူးကိုပါ ချိတ်ဆက်ထားသည်။
- # ရယ်ခဲရပ်ဖအဖွဲ့၊ အမျိုးသမီးအမျိုးသားအဖွဲ့၊ အိုးသူကြီးအဖွဲ့၊ နားဆင်းကူညီမှုအဖွဲ့တို့သည် ကျေးဇူးပြု သတိပေး၊ နားဆင်း အားလုံးတွင် ဝါထံ ကူညီထား အဖွဲ့ဖြစ်သည်။
- # မြစ်ဖမ်းရောင်ကော်မတီဖွဲ့၊ ဝပါးဘက် အဖွဲ့တို့သည် ဧည့်သည်များ ပြောရေး ပြောရည်စေရန်ထောက်ပံ့ပေးသော အဖွဲ့ ဖြစ်သည်။
- # လူထုဖွဲ့စည်းပုံပြုကော်မတီ၊ U.N.A.P ကော်မတီ၊ world vision ကော်မတီ၊ I.O.M ကော်မတီ တို့သည် ဧည့်သည် ဖွဲ့ဖြိုးရေးလုပ်ငန်းကို ဆောင်ရွက်ပေးသော အဖွဲ့ ဖြစ်သည်။
- # အုပ်ချုပ်ရေးမှူးအဖွဲ့နှင့် ကျောင်း၊ ဖက်တီတို့သည် ကျောင်း၏လျှို့ဝှက်ချက် ကို ကူညီပေးသည်။

၈၀။ အမျိုးသား/ အမျိုးသမီး အခက်အခဲများ

ဘုရားရှာကျေးရှာ အခက်အခဲ

- ၁။ စာသင်ဆောင်မလုံလောက်မှု အခက်အခဲ (ကျား + မ)
- ၂။ အစည်းအဝေးဖြုတ်ရန် ရေရာမရှိမှု အခက်အခဲ (ကျား + မ)
- ၃။ ဘွားလာရေး အခက်အခဲ (ကျား + မ)
- ၄။ ကျန်းမာရေး အခက်အခဲ (ကျား + မ)
- ၅။ စီးပွားရေး အခက်အခဲ (ကျား + မ)
- ၆။ ပညာရေး အခက်အခဲ (မ)

ဘုရားရှာကျေးရှာ မျှော်မှန်းခက်

- ၁။ စာသင်ဆောင်မလုံလောက်မှု ရှိလာစေရမည်။ (ကျား + မ)
- ၂။ ကျေးရှာ ဖွံ့ဖြိုးတိုးတက်ကောင်း ဖွံ့လာစေရမည်။ (ကျား + မ)
- ၃။ ရွာတွင်းလမ်းပန်းဆက်သွယ်ရေး ကောင်း ဖွံ့လာစေရမည်။ (ကျား + မ)
- ၄။ ကျန်းမာရေး ဗဟုသုတများ ရရှိလာစေရမည်။ (ကျား + မ)
- ၅။ စီးပွားရေး ကောင်း ဖွံ့ဖြိုး ထောက်ပံ့စွေ နှင့် ဆိုက်ပျိုးရေး ဗဟုသုတ များ ရရှိလာစေရမည်။ (ကျား + မ)
- ၆။ ပညာရေး ဖွံ့ဖြိုး တိုးတက် ကောင်း ဖွံ့လာစေရန်။ (မ)

၇။ ကျေးရွာမှော်မှန်းချက် (အမျိုးသား/ အမျိုးသမီး)

ဘုရားရွာကျေးရွာ အခက်အခဲ

- ၁။ စာသင်ဆောင်မလုံလောက်မှု အခက်အခဲ (ကျား + မ)
- ၂။ အစည်းအဝေးပြုလုပ်ရန် ရေရာမရှိမှု အခက်အခဲ (ကျား + မ)
- ၃။ သွားလာရေး အခက်အခဲ (ကျား + မ)
- ၄။ ကျန်းမာရေး အခက်အခဲ (ကျား + မ)
- ၅။ စီးပွားရေး အခက်အခဲ (ကျား + မ)
- ၆။ ပညာရေး အခက်အခဲ (မ)

ဘုရားရွာကျေးရွာ မြှုပ်နှံခြင်းခက်

- ၁။ စာသင်ဆောင်မလုံလောက်မှုရှိလာစေရမည်။ (ကျား + မ)
- ၂။ ကျေးရွာ ဖွံ့ဖြိုးတိုးတက်ကောင်းမွန်လာစေရမည်။ (ကျား + မ)
- ၃။ ရွာတွင်းလမ်းပန်းဆက်သွယ်ရေး ကောင်းမွန်လာစေရမည်။ (ကျား + မ)
- ၄။ ကျန်းမာရေး ဗဟုသုတများရရှိလာစေရမည်။ (ကျား + မ)
- ၅။ စီးပွားရေး ကောင်းမွန်၍ ထောက်ပံ့ငွေ နှင့် ဆိုက်ဗျိုးရေး ဗဟုသုတများရရှိလာစေရမည်။ (ကျား + မ)
- ၆။ ပညာရေး ဖွံ့ဖြိုးတိုးတက် ကောင်းမွန်လာစေရန်။ (မ)

၈။ ဦးစားပေးလုပ်ငန်းများ

ဘုရားရှာကျေးရွာမှ ဒာကျုံးဝင်စော ဦးစားပေးလုပ်ငန်းများ

- ၁။ မူလထန်းကျောင်း ဆောက်လုပ်ခြင်း (ကျား + မ)
- ၂။ ရွာပြင် လူထုနားနေဆောင် ဆောက်လုပ်ခြင်း (ကျား + မ)
- ၃။ ရွာတွင်း မြေသားလမ်းပြုပြင်ခြင်း (ကျား + မ)
- ၄။ ကျောင်းအုတ်တံတိုင်း ကာရံခြင်း (မ)
- ၅။ မူကြိုကျောင်း မျက်နှာကျက်ပြုပြင်ခြင်း (မ)
- ၆။ ဆေးပေးခန်းဆောက်လုပ်ခြင်း (ကျား + မ)

ဘုရားရှာမှ ဒာကျုံး မဝင်စော ဦးစားပေးလုပ်ငန်းများ

- ၁။ ရွှေဦးပြုရခြင်းလုပ်ငန်း (ကျား + မ)
- ၂။ ကျွန်းအရေးအသီးဥာပေးသင်တန်း (ကျား + မ)
- ၃။ စက်ချွန်သင်တန်း (မ)
- ၄။ ပန်းချီပန်းရေးသင်တန်း (ကျား + မ)

ရ။ ကော်မတီဝင်များရွေးချယ်ခြင်းနှင့် ကျေးရွာ ဖွံ့ဖြိုးရေး အစီအစဉ် ဆောင်ရွက်မှုမှတ်တမ်းခါတ်ပုံများ



၈။ ကော်မတီဝင်များစာရင်း

ကျေးရွာစီမံကိန်း အထောက်အကူပြုကော်မတီ

ကျေးရွာ - ဘုရားရွာ

မြို့နယ် - ဘီးလင်း

ဗဟိုရုံး - တညင်းကုန်း

ရက်စွဲ - ၈.၂.၂၀၁၇

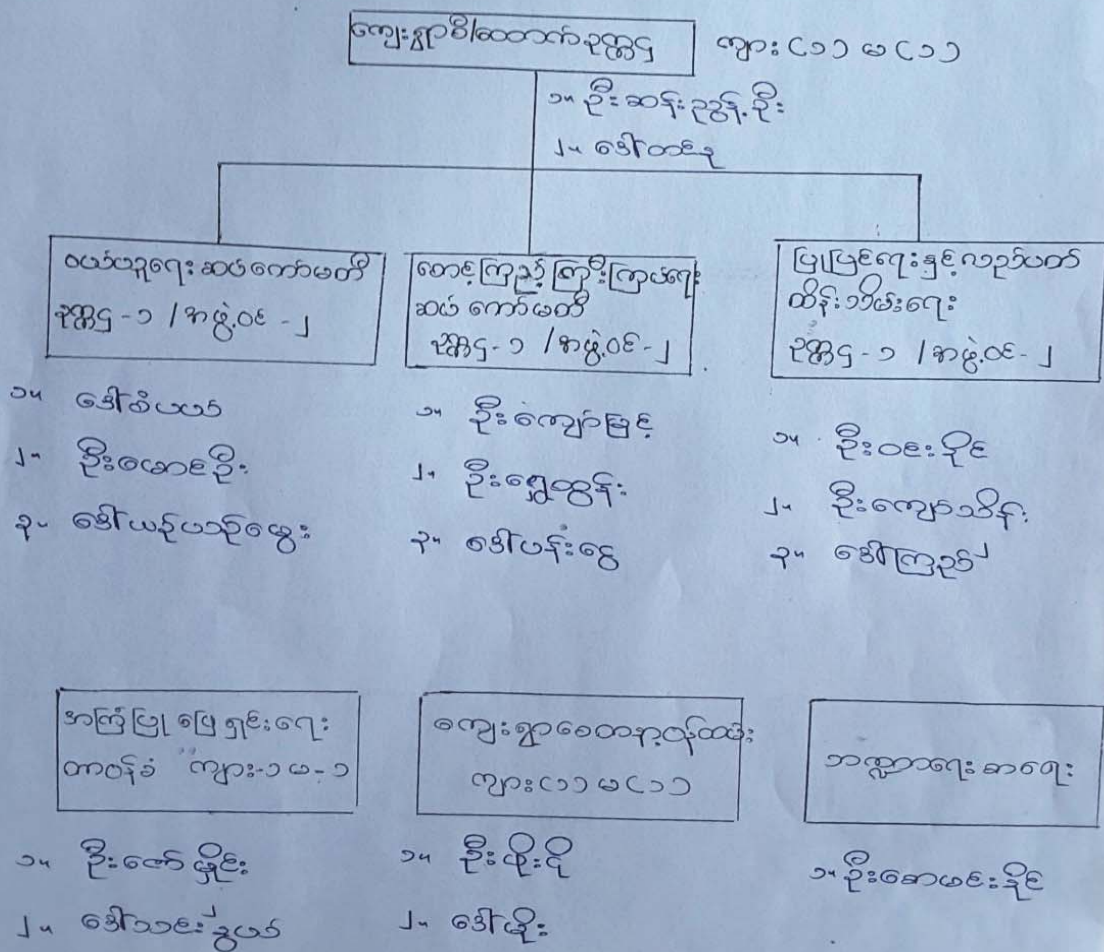

၉။ ကျေးရွာအချက်အလက်ပုံစံ (၁)

ပုံစံ - ၀ - ၁ ကျေးရွာအခြေခံအချက်အလက်များ (Form PC 1)

လမ်းညွှန်ချက်၊ ကျေးရွာတစ်ရွာသို့ ပထမဆုံးမိတ်ဆက်ခရီး သွားရောက်သောအခါ လူထုစည်းရုံးရေးမှူးသည် ကျေးရွာ ခေါင်းဆောင်များအား ကျေးရွာအချက်အလက်များကို မေတ္တာရပ်ခံ၍ တောင်းခံရသည်။ ဤအချက်အလက်များကို စီမံကိန်း မိတ်ဆက်အစည်းဝေးမတိုင်မီတောင်းခံရမည်။ စီမံကိန်းမိတ်ဆက်အစည်းဝေးတွင် လူထုစည်းရုံးရေးမှူးသည် ဤအချက်အလက် များအား စစ်ဆေးပြီး မှန်ကန်အောင်ပြုလုပ်ရမည်။ ပြီးနောက်တွင် လူထုစည်းရုံးရေးမှူးမှ သက်င်းအချက်အလက်ထံသို့ Tablets မှ တဆင့် ဖြည့်သွင်းရမည်။

| | | |
|---|---|--|
| ကျေးရွာခေါင်းဆောင် အမည် ဦးလှညို | ကျေးရွာခေါင်းဆောင်၏ ဖုန်းနံပါတ် ၀၉၂၆၄၄၅၁၂၈၅ | လူထုစည်းရုံးရေးမှူး၏ အမည် နော်ဘီသီရိလှိုင် |
| ပြည်နယ်၊ လိုင်းဒေသကြီး မုံ | မြို့နယ် ဒဂုံ | ကျေးရွာအုပ်စု ဒဂုံမြို့နယ် |
| | | ကျေးရွာ ၇၉၅ |

| လူမျိုးစု | အိမ်ထောင်စုအရေအတွက် | ကိုးကွယ်သည့်ဘာသာ | အိမ်ထောင်စုအရေအတွက် |
|--|---------------------|-----------------------|---------------------|
| လူမျိုးစု (၁) ကရင် | ၆၉ | ဘာသာ (၁) ဗုဒ္ဓ | ၅၅၀ |
| လူမျိုးစု (၂) မူဆလင် | ၄၆ | ဘာသာ (၂) ----- | |
| လူမျိုးစု (၃) ကရင်၊ မဟာ | ၃၅ | ဘာသာ (၃) ----- | |
| လူမျိုးစုရော အခြား ----- | | ဘာသာရော ----- | |
| | အရေအတွက် | | |
| မသန်စွမ်းသူများ | - | | |
| သက်ကြီးရွယ်အိုများ (၆၅ နှစ် နှင့် အထက်) | ၄၈ | | ၂၀ |
| စစ်ဘေးရှောင် | | | |

| | အမျိုးသား (အရေအတွက်) | အမျိုးသမီး (အရေအတွက်) |
|--------------------------------|-------------------------|--------------------------|
| လူမျိုးစု | | |
| လူမျိုးစု (၁) ကရင် | ၁၅၀ | ၁၅၀ |
| လူမျိုးစု (၂) မဟာ | ၇၁ | ၁၀၀ |
| လူမျိုးစု (၃) ကရင်၊ မဟာ | ၆၄ | ၆၀ |
| အခြား | | |
| အိမ်ထောင်စုစီစီ | ၁၂၅ | ၂၅ |

(ခ) အခြေခံအဆောက်အအုံ အသုံးအဆောင်များ

| | | | | | |
|--------------|------------------|------------|------------------|----------------------------|------------------|
| စာသင်ကျောင်း | အမှတ် ခြံစံပါ | ကျန်းမာရေး | အမှတ် ခြံစံပါ | ဘာသာရေး အဆောက် အအုံများ | အမှတ် ခြံစံပါ |
|--------------|------------------|------------|------------------|----------------------------|------------------|

| | | | | | |
|-----------------|-------------------------------------|------------------|--------------------------|--------------------|-------------------------------------|
| အထက်တန်းကျောင်း | <input type="checkbox"/> | ဆေးရုံ | <input type="checkbox"/> | စေတီ | <input checked="" type="checkbox"/> |
| အလယ်တန်းကျောင်း | <input type="checkbox"/> | ကျန်းမာရေးဌာန | <input type="checkbox"/> | ဘုန်းကြီးကျောင်း | <input checked="" type="checkbox"/> |
| မူလတန်းကျောင်း | <input checked="" type="checkbox"/> | ကျန်းမာရေးဌာနခွဲ | <input type="checkbox"/> | ဟိန္ဒူဘုရားကျောင်း | <input type="checkbox"/> |
| မူကြိုကျောင်း | <input checked="" type="checkbox"/> | ဆေးပေးခန်း | <input type="checkbox"/> | ခရစ်ယာန်ကျောင်း | <input type="checkbox"/> |
| အခြား | <input type="checkbox"/> | အခြား | <input type="checkbox"/> | ဗလီ | <input type="checkbox"/> |
| | | | | အခြား | <input type="checkbox"/> |
| မှတ်ချက် | | မှတ်ချက် | | မှတ်ချက် | |

(ဂ) ကျွမ်းကျင်သူများမှတ်တမ်း (ကျေးရွာတွင်နေထိုင်သော သို့မဟုတ် တခြားရွာမှလာရောက်သော ကျွမ်းကျင်သူများ)

| (ခ) စာသင်ကျောင်း | | | (၂) ကျန်းမာရေး | | | (၃) လက်မှုပညာရှင် | | |
|------------------|-------------------------------------|-------------------------------------|--------------------------|--------------------------|--------------------------|-----------------------------|-------------------------------------|--------------------------|
| | ရွာတွင်နေထိုင်သူ | အခြားရွာမှလာသူ | | ရွာတွင်နေထိုင်သူ | အခြားရွာမှလာသူ | | ရွာတွင်နေထိုင်သူ | အခြားရွာမှလာသူ |
| မူလတန်းပြဆရာ/မ | <input checked="" type="checkbox"/> | <input checked="" type="checkbox"/> | ဆရာဝန် | <input type="checkbox"/> | <input type="checkbox"/> | လက်သမား | <input checked="" type="checkbox"/> | <input type="checkbox"/> |
| အထက်တန်းပြဆရာ/မ | <input type="checkbox"/> | <input type="checkbox"/> | လက်ထောက်ကျန်းမာရေးမှူး | <input type="checkbox"/> | <input type="checkbox"/> | ပန်းရံ | <input checked="" type="checkbox"/> | <input type="checkbox"/> |
| အလယ်တန်းပြဆရာ/မ | <input type="checkbox"/> | <input type="checkbox"/> | အမျိုးသမီးကျန်းမာရေးဆရာမ | <input type="checkbox"/> | <input type="checkbox"/> | လျှပ်စစ်ကျွမ်းကျင်၊ မီးသမား | <input checked="" type="checkbox"/> | <input type="checkbox"/> |
| မူကြိုဆရာ/မ | <input checked="" type="checkbox"/> | <input type="checkbox"/> | သားဖွားဆရာမ | <input type="checkbox"/> | <input type="checkbox"/> | ရေပိုက်သွယ်သူ | <input checked="" type="checkbox"/> | <input type="checkbox"/> |
| အခြား | <input type="checkbox"/> | <input type="checkbox"/> | ပြည်သူ့ကျန်းမာရေးလုပ်သား | <input type="checkbox"/> | <input type="checkbox"/> | စက်ပြင်ဆရာ | <input checked="" type="checkbox"/> | <input type="checkbox"/> |
| မှတ်ချက် | | | မှတ်ချက် | | | မှတ်ချက် | | |

(ဃ) ကျေးရွာသို့ ရောက်ရှိနိုင်သည့် လမ်းအခြေအနေ / ကျေးရွာတစ်ရွာသည် ၎င်း၏ ကျေးရွာအုပ်စုနှင့် ဆက်သွယ်ထားသော လမ်းအခြေအနေ (အောက်ပါတို့ကို ဝိုင်းပါ)

ကျောက်ကြမ်းလမ်း ကတ္တရာလမ်း ကွန်ကရစ်လမ်း မော်တော်ဆိုင်ကယ်လမ်း
 ကျောက်ခင်းလမ်း မြေသားလမ်း လူသွားလမ်း အခြား: _____

(င) ကျေးရွာဖွံ့ဖြိုးမှုစီမံချက်

(၁) လူထုပဟိုပြုစီမံကိန်းမစတင်မှီ ဤကျေးရွာတွင်ကျေးရွာဖွံ့ဖြိုးမှုစီမံချက်ရှိခဲ့ပါသလား? ဝိုးပါ

(၂) ရှိခဲ့ပါလျှင် ဤစီမံချက်ကို မည်သည့် ခုနှစ်တွင်ပြင်ဆင်ခဲ့ပါသနည်း? နစ်-၂၀၀၅ / မသိပါ

(၃) ဤစီမံချက်ကို မြို့နယ်မှအတည်ပြုခဲ့ပါသလား? ပြုခဲ့ပါသည်/မပြုခဲ့ပါ / မသိပါ

(စ) ခရီးအကွာအဝေး

(၁) ဤကျေးရွာ၏ပဟိုမှ ၎င်းကျေးရွာအုပ်စု၏ပဟိုအထိ ခရီးမိုင်မည်မျှကွာဝေးသနည်း? မိုင်- ၂ / မသိပါ

(၂) ဤကျေးရွာမှ ၎င်းကျေးရွာအုပ်စုပဟိုအထိ သွားလာရာတွင်ကြာမြင့်သည့်အချိန်။

ခြောက်သွေ့ရာသီတွင်ကြာချိန် ----- ၁၀ မိနစ် ----- ထော်လာရီ/မော်တော်ဆိုင်ကယ်/ခြေလျင်/လား/မော်တော်ဘုတ်/အခြား: -----

မိုးရာသီတွင်ကြာချိန် ----- ၁၀ မိနစ် ----- ထော်လာရီ/မော်တော်ဆိုင်ကယ်/ခြေလျင်/လား/မော်တော်ဘုတ်/အခြား: -----

(ဆ) ပတ်ဝန်းကျင်ဆိုင်ရာ သဘာဝဘေးအန္တရာယ်

ဤကျေးရွာတွင် ရေကြီးခြင်းကဲ့သို့ သဘာဝဘေးအန္တရာယ်ကျရောက်ဖူးခြင်း ရှိပါသလား။

မရှိပါ ရှိပါသည် ရှိလျှင်ဖော်ပြပါ -----

(ဇ) ကျေးရွာတွင် ဖွဲ့စည်းထားသော အဖွဲ့အစည်းများ

လူထုဗဟိုပြုစီမံကိန်းမတိုင်မီ ဤကျေးရွာတွင် ကျေးရွာဖွံ့ဖြိုးရေးအတွက် အစိုးရ (သို့) ရွာသားများကိုယ်တိုင် (သို့) စီမံကိန်းတစ်ခုခုမှ ဖွဲ့စည်းထားသည့် အဖွဲ့အစည်းများရှိပါသလား။

(၁) ----- UNDP -----

(၂) ----- မိမိတို့ကျေးရွာ -----

(ဈ) အထွေထွေအုပ်ချုပ်ရေး ဦးစီးဌာန (GAD) မှ မှတ်တမ်းတင်ထားခြင်း *ဖွဲ့စည်းထားသော အဖွဲ့အစည်းများ*

ဤကျေးရွာသည် အထွေထွေအုပ်ချုပ်ရေး ဦးစီးဌာန (GAD) မှ မှတ်တမ်းတင်ထားမှု ရှိပါသလား။

မရှိပါ ရှိပါသည်

ကျေးရွာခေါင်းဆောင်

အမည် *ဦးလှစို*

လက်မှတ် နေ့စွဲ *၀၁.၂.၁၇*

လူထုစည်းရုံးရေးမှူး

အမည် *နော်ဝဲထွန်းဦး*

လက်မှတ် *[Signature]* နေ့စွဲ *၀၁.၂.၁၇*

၁၀။ စီမံကိန်း အချိန်စက်ဝန်းအချိန်ဇယား (ပုံစံ ၂)

လူထုဝန်ထမ်းချုပ်စီမံကိန်း၊ စီမံကိန်းလက်ခွဲ အပိုင်း - (၃) - ၂၉.၁၀.၂၀၁၆

ပုံစံ - ၀ - ၂ - စီမံကိန်းစက်ဝန်းအချိန်ဇယား (PC 2)

လုပ်ငန်းချုပ်စီမံကိန်း သက်ဆိုင်ရာလူထုစည်းရုံးရေးမှူး/လက်ထောက်နည်းပညာနည်းပညာမှူးများမှ စီမံကိန်းစက်ဝန်းအဆင့်တစ်ခုစီပြီးစီးတိုင်း ကျေးရွာနှင့် ကျေးရွာအုပ်စုအတွက် ဤပုံစံကို ဖြည့်သွင်းရမည်။

စည်းရုံးရေးမှူး/ဝန်ထမ်း အမည် ရာသီဇာတိဗဟိုဌာန

နေ့စွဲ ၀၁.၂.၂၀၁၇ စက်ဝန်းအားအမှတ်ခြစ်ပါ စက်ဝန်း(၁) စက်ဝန်း(၂) စက်ဝန်း(၃) စက်ဝန်း(၄)

ပြည်နယ်/တိုင်း ဗွဲ့ မြို့နယ် ကိုးလင်း ကျေးရွာအုပ်စု ဒီပဲခင်းလူဦး ကျေးရွာ ဘုရားရွာ

| စီမံကိန်းဆောင်ရွက်မှုအဆင့်များ | နေ့စွဲ | | အစည်းအဝေးတွင်တက်ရောက်သူအရေအတွက် | | | |
|---|--------------|-----------------|---------------------------------|---------------------|----------------------|--|
| | စတင်သည့် နေ့ | ပြီးဆုံးသည့်နေ့ | အမျိုးသား အရေအတွက် | အမျိုးသမီး အရေအတွက် | အိမ်ထောင်စု အရေအတွက် | လူမျိုးစုတက်ရောက်သူ အရေအတွက် နှင့် လူမျိုးစုအမည် |
| ၁။ ကျေးရွာစီမံကိန်း မိတ်ဆက်အစည်းအဝေး | ၇.၂.၀၇ | ၇.၂.၀၇ | ၂၀ | ၆၀ | ၇၈ | ၂ ၆၆၈ |
| ၂။ ကျေးရွာဖွံ့ဖြိုးရေး စီမံချက်ရေးဆွဲခြင်း အစည်းအဝေး | ၈.၂.၀၇ | ၈.၂.၀၇ | ၂၀ | ၆၂ | ၇၅ | ၂ ၆၆၈ ၈၀ ၈၈၆ |
| ၃။ ကျေးရွာအုပ်စု လုပ်ငန်းဆုံးဖြတ်ချက်ချသည့် အစည်းအဝေး | ၁၀.၂.၀၇ | ၁၀.၂.၀၇ | ၂၀ | ၇၂ | ၈၇ | ၇ ၈၈၆ |
| ၄။ မြို့နယ်အဆင့် စီမံကိန်းရေးဆွဲရေး နှင့် အကောင်အထည်ဖော်ရေးကော်မတီ၏ စီမံကိန်း သုံးသပ်မှု အစည်းအဝေး | | | မရှိ | မရှိ | မရှိ | မရှိ |
| ၅။ မြို့နယ် စီမံကိန်းရေးဆွဲရေး နှင့် အကောင်အထည်ဖော်ရေး ကော်မတီ၏ဆုံးဖြတ်မှုကို ရွာသို့ အသိပေး အကြောင်းကြားသည့် အစည်းအဝေး | | | | | | |
| ၆။ စီမံကိန်းလုပ်ငန်းစဉ်စီမံချက်ရေးဆွဲခြင်း အစည်းအဝေး | | | | | | |
| ၆.၁။ စီမံကိန်းလုပ်ငန်း အကောင်အထည်ဖော်ရေးအစီအစဉ် ရေးဆွဲခြင်း | | | | | | |

လူထုဝန်ထမ်းချုပ်စီမံကိန်း၊ စီမံကိန်းလက်ခွဲ အပိုင်း - (၃) - ၂၉.၁၀.၂၀၁၆

| | | | | | | |
|---|--|--|--|--|--|--|
| ၆.၂။ လယ်ယာရေးအစီအစဉ် ရေးဆွဲခြင်း | | | | | | |
| ၆.၃။ သဘာဝပတ်ဝန်းကျင်ထိခိုက်မှု လျှော့ချရေးအစီအစဉ် ရေးဆွဲခြင်း | | | | | | |
| ၆.၄။ ပြင်ပလုပ်ငန်းအစီအစဉ် ရေးဆွဲခြင်း | | | | | | |
| ၇။ စီမံကိန်းလုပ်ငန်းစဉ် တိုးတက်မှု စောင့်ကြည့် အစည်းအဝေး | | | | | | |
| ၇.၁။ အစည်းအဝေး ပထမအကြိမ် | | | | | | |
| ၇.၂။ အစည်းအဝေး ဒုတိယအကြိမ် | | | | | | |
| ၇.၃။ အစည်းအဝေး တတိယအကြိမ် | | | | | | |
| ၈။ စီမံကိန်းလုပ်ငန်းစဉ် အပြီးသတ်စစ်ဆေးခြင်း အစည်းအဝေး | | | | | | |
| ၉။ လူထုဝန်ထမ်းချုပ်စီမံချက်ရေးဆွဲခြင်း အစည်းအဝေး | | | | | | |

၁၁။ ကျေးရွာ ဖွံ့ဖြိုးရေး ဦးစားပေးအစီအစဉ် (ပုံစံ ၃)

ပုံစံ - ၀ - ၃ ကျေးရွာဖွံ့ဖြိုးရေး ဦးစားပေးအစီအစဉ် (Form PC 3)

လယ်ညွှန်ချက် အဆင့်(၃) - ကျေးရွာမျှော်မှန်းချက်အစည်းအဝေး ပြီးဆုံးသောအခါ ကျေးရွာစီမံကိန်း အထောက်အကူပြု ကော်မတီသည် လူထုစည်းရုံးရေးမှူးအကူအညီဖြင့် ဤပုံစံကိုပြည့်စုံအောင် ဖြည့်သွင်းရမည်။

လူထုစည်းရုံးရေးမှူး/ဝန်ထမ်း အမည် နောင်အောင်လှိုင်
 နေ့စွဲ ၀၁.၂၀.၂၀၁၇ စက်ဝန်းအား အမှတ်ခြစ်ပါ (✓) □ စက်ဝန်း(၁)
 □ စက်ဝန်း(၂) □ စက်ဝန်း(၃) □ စက်ဝန်း(၄)

ပြည်နယ်/တိုင်း ဗွဲ့ မြို့နယ် ဂို.လင် ကျေးရွာအုပ်စု ဒဂုဇလျှော် ကျေးရွာ ဘုရားရွာ

က။ အခက်အခဲအတားအဆီးများအားဆွေးနွေးခြင်း - ယခုလက်ရှိအခြေအနေတွင် ဤကျေးရွာဖွံ့ဖြိုးတိုးတက်ရေးအတွက် အဓိက အခက်အခဲအတားအဆီးများသည် မည်သည့်များဖြစ်ပါသနည်း။ (အမျိုးသား/သမီး အနည်းဆုံးအခက်အခဲ ၅ ခုစီဖော်ပြပါ)

| အမျိုးသား အဖွဲ့မှ တင်ပြသောအခက်အခဲအတားအဆီးများ | အမျိုးသမီး အဖွဲ့မှ တင်ပြသောအခက်အခဲအတားအဆီးများ |
|---|--|
| ၁ စာတင်ဆောင်မည့်လောက်မှု နှင့် | ၁ စာတင်ဆောင်မည့်လောက် မှု |
| ၂ အစားအသွယ် ပြုလုပ်ရန် နေရာမရှိမှု | ၂ အစားအသွယ် ပြုလုပ်ရန် နေရာမရှိမှု |
| ၃ ဘွားလာရေး အခက်အခဲ | ၃ ဘွားလာရေး အခက်အခဲ |
| ၄ ကျွန်ုပ်တို့၏ အခက်အခဲ | ၄ ပညာရေး အခက်အခဲ |
| ၅ မီးဖွားရေး အခက်အခဲ | ၅ ကျွန်ုပ်တို့၏ အခက်အခဲ |
| | ၆ မီးဖွားရေး အခက်အခဲ |

ခ။ မျှော်မှန်းခြင်း - နောင်လာမည့် (၅) နှစ် အတွင်း ကျေးရွာဖွံ့ဖြိုးရေး မျှော်မှန်းလျာထားချက်များအား တင်ပြပါ။

| အမျိုးသားအဖွဲ့မှ တင်ပြသောမျှော်မှန်းချက်များ | အမျိုးသမီးအဖွဲ့မှ တင်ပြသောမျှော်မှန်းချက်များ |
|--|---|
| ၁ စာတင်ဆောင်မည့်လောက် မှု | ၁ စာတင်ဆောင်မည့်လောက် မှု |
| ၂ ကျေးရွာဖွံ့ဖြိုး မှု | ၂ ကျေးရွာဖွံ့ဖြိုး တိုးတက် မှု |
| ၃ ရွာတွင်းလမ်း ကောင်းမွန် လာ | ၃ ရွာတွင်းလမ်း ကောင်းမွန် လာ |
| ၄ ကျွန်ုပ်တို့၏ ပညာရေးများ ရရှိလာစေရန် | ၄ ပညာရေး ဖွံ့ဖြိုး မှု |
| ၅ မီးဖွားရေး ကောင်းမွန် ရှိစေရန် | ၅ ကျွန်ုပ်တို့၏ ပညာရေးများ ရရှိလာစေရန် |
| | ၆ မီးဖွားရေး ကောင်းမွန် ရှိစေရန် |

ဂ။ လူထုစီမံကိန်း၏ လာမည့် (၄) နှစ်အတွက် အကျုံးဝင်သော ဦးစားပေး ဖွံ့ဖြိုးတိုးတက်မှု လုပ်ငန်း အစီအစဉ်များအားဖော်ပြပါ။

| အဆင့် | ကျေးရွာအတွက် ဦးစားပေး ဖွံ့ဖြိုးတိုးတက်မှု လုပ်ငန်းစဉ်များ | အဆိုပြုသူ (အမျိုးသားများ/ အမျိုးသမီးများ/ အမျိုးသား+ အမျိုးသမီး) | ခန့်မှန်းကုန်ကျ စရိတ် | အကျိုးခံစားခွင့်ရှိသူ ခန့်မှန်းခြေ အရေအတွက် |
|-------|---|--|-----------------------|---|
| ၁ | မူလတန်းကျောင်း ဆောက်လုပ်ခြင်း | ကျား + ၀ | ၁၂,၀၀၀,၀၀၀/- | ၅၀၀ |
| ၂ | ရွာပြင်လူထုများ ရှေ့ဆောင် ဆောက်လုပ်ခြင်း | ကျား + ၀ | | ၅၀၀ |
| ၃ | ရွာတွင်း ခြေဘားလမ်း ပြုပြင်ခြင်း | ကျား + ၀ | | ၅၀၀ |

၁၂။ ကျေးရွာအုပ်စု စီမံကိန်းလုပ်ငန်းခွဲ ရွေးချယ်ခြင်း (ပုံစံ ၄)

ပုံစံ - ၈ - ၄ ကျေးရွာအုပ်စုစီမံကိန်းလုပ်ငန်းခွဲရွေးချယ်ခြင်းပုံစံ (Form PC 4) ★

လမ်းညွှန်ရွက်၊ စီမံကိန်းလုပ်ငန်းခွဲရွေးချယ်မှုအစည်းအဝေးပြီးနောက်တွင် ကျေးရွာအုပ်စု CF/TF တို့၏ အကူအညီရယူ၍ ကျေးရွာစီတောက်တော်မတီမှ လက်မှတ်ရေးထိုးပြီး အဆိုပါပုံစံအား ပြည့်စုံအောင်ဖြည့်သွင်းရမည်။ ဤပုံစံအား ပြည့်စုံစွာဖြည့်သွင်းပြီးပါက ကျေးရွာအုပ်စုမှ ပြီးတိုးတက်ရေးစီမံချက်တွင် TPIC သို့ ပေးပို့ရန်အတွက် နောက်ဆက်တွဲအဖြစ် ထားရှိရမည်။ CF မှ ကျေးရွာတစ်ရွာချင်းစီ၏ စီမံကိန်းလုပ်ငန်းခွဲဆိုင်ရာ အချက်အလက်များကို MIS သို့ ထည့်သွင်းရမည်။ (ယခုနှစ်စီမံကိန်းလုပ်ငန်းခွဲ မလုပ်ကိုင်သော ကျေးရွာများ မပါဝင်ပါ။)

ကျေးရွာအုပ်စုအမည် ဒေါက်စိပွင့်ဖြူ ၊ ရှာဘင်းဝါဒါလျိုင်

နေ့စွဲ ၁၁/၂ / ၂၀၁၇ ကက်ဝန်းအားအမှတ်ခြစ်ပေးပါ (✓) ဝက်ဝန်း(၁) ဝက်ဝန်း(၂) ဝက်ဝန်း(၃) ဝက်ဝန်း(၄)

ပြည်နယ်/တိုင်း မြန်မာ ကီးလင်း ကျေးရွာအုပ်စု ဒုတိယကျေးရွာ

| ကျေးရွာအမည် | ဆောင်ရွက်မည့် လုပ်ငန်းများ | အတိုင်အတာ | ခန့်မှန်း တိုက်ရိုက် အကျိုးခံစားခွင့် ရှိသူများ | အဆိုပြုတင်ပြသူ | ခန့်မှန်းကုန်ကျစရိတ် | | | စုစုပေါင်း |
|--------------|---------------------------------------|------------|---|---|------------------------|----------------------|---|------------|
| | | | | | စီမံကိန်းမှ ထည့်ဝင်မှု | ကျေးရွာမှ ထည့်ဝင်မှု | အခြားထည့်ဝင်မှု (ခေါ်ပြုပါ) ထည့်ဝင်ငွေ ၊ အမည်/အဖွဲ့ | |
| ကျားဘိပ် (၄) | မူလတန်းကျောင်း ခြံစည်းရိုးဆောက် ခြင်း | ၄၀၀'x ၄'၃" | ၃၀၇ဦး | <input type="checkbox"/> ကျား <input type="checkbox"/> မ <input checked="" type="checkbox"/> ကျား+မ | ၄၇၀၀၀၀၀/- | - | ၂၀၀၀၀၀/- (၄၅၀၀၀၀/- လက်ကျန်) | ၄၇၀၀၀၀၀/- |
| | ဥာပြင်လူထုနားရုံ ဆောင်ရွက်ခြင်း | ၄၀'x၂၀'x၂' | ၃၀၇ဦး | <input type="checkbox"/> ကျား <input type="checkbox"/> မ <input checked="" type="checkbox"/> ကျား+မ | ၉၃၀၀၀၀၀/- | - | ၂၂၀၀၀၀/- (၄၅၀၀၀/- လက်ကျန်) | ၁၃၅၀၀၀၀/- |
| | | | | <input type="checkbox"/> ကျား <input type="checkbox"/> မ <input type="checkbox"/> ကျား+မ | | | | |
| | | | | <input type="checkbox"/> ကျား <input type="checkbox"/> မ <input type="checkbox"/> ကျား+မ | | | | |
| | | | | <input type="checkbox"/> ကျား <input type="checkbox"/> မ <input type="checkbox"/> ကျား+မ | | | | |
| | | | | <input type="checkbox"/> ကျား <input type="checkbox"/> မ <input type="checkbox"/> ကျား+မ | | | | |

ရာထူး ကျေးရွာအုပ်စု စီ/တောက်တော်မတီ ဥက္ကဋ္ဌ အမည် ဦးဘင်းစား လက်မှတ် စိုး ရက်စွဲ ၁၁/၂/၁၇
ဒေါ်ဗာမင်းခိုင်

ဒုတိယအကြိမ်အစည်းအဝေးမှတ်တမ်း

ကျေးရွာ - သူဇာနည်ရွာ

ဖြို-၇၄-၇၅-၀၀၀

အုပ်စု - ဒညင်းကုန်း

ရက်စွဲ - ၈.၂.၁၇

အစည်းအဝေး မှတ်တမ်း

အကြောင်းအရာ - ဒုတိယအကြိမ်ကျေးရွာဖွံ့ဖြိုးရေးစီမံချက်ရေးစွဲ
ခြင်းအဝေး

ဆွေးနွေးချက် - တက်ရောက်လာသူများအား ၂၀၀၆နေ့ဆွေးနွေး
မှုများကို ဖြည့်စွက်သုံးသပ်ခြင်း၊ အမျိုးသားနှင့်
အမျိုးသမီးများကို ခွဲဖွဲ့၍ ကျေးရွာဖွံ့ဖြိုးတိုး
တက်ရေးအတွက် ငြုံ့တွေ့နေရာလောကအခက်အ
ခဲများ ဖော်ထုတ်ခြင်း၊ နှောင် ၅ နှစ်ကာလအ
တွက် ကျေးရွာအဖွဲ့အစည်းတို့၏ ဖွဲ့စည်း
ချက်များအား ဖော်ထုတ်ခြင်း၊ လုပ်ဆောင်ရ
မည့် လုပ်ငန်းများကို ဖော်ထုတ်ကာ ဦးဆောင်
အဆင့်သတ်မှတ်ရွေးချယ်ခြင်း၊ ကျေးရွာစီမံ
ကိန်း အထောက်အကူပြု ကော်မတီအဖွဲ့
အနေအား သုံးသပ်၍ တစ်ချို့နေရာများတွင်
အစားထိုး၍ ဖြည့်စွက်ရွေးချယ်ခြင်း၊ ကော်မတီ
ဝင် အသစ်များ၏ အခြေခံချက် အလတ်များ
ကောက်ခံခြင်း

ဦးဆောင်ဆွေးနွေးသူ - ဒေါ်အိအိဗွဲ့ဖြူ၊ ဒေါ်သိန်းသိန်းလှိုင်

အစည်းဝေးတက်ရောက်သူ - ကျား ၂၀၊ ဦးမ ၆၊ ဦးမ ၅၊ ဦး

၁၄။ ကဏ္ဍအလိုက် အခက်အခဲမှတ်တမ်းများ

လူထုပူးပေါင်းပါဝင်သော လူမှုဆန်းစစ်ခြင်းနှင့် အကဲဖြတ်ခြင်း လုပ်ငန်းစဉ် (PSA/PRA)
အကျဉ်းချုပ်ဇယား

ကျေးရွာ - ဘုရားရွာ
ဒုတိယ - တည်ထိုးရေး

| စဉ် | အကြောင်းအရာ | ရက်စွဲ | ဦးတည်အုပ်စု | တက်ရောက်သူ | | | အဓိကဆွေးနွေးချက်များ |
|-----|--|----------|---|------------|----|--------|--|
| | | | | ကျား | မ | ပေါင်း | |
| ၁ | လူမှုစီးပွား အဆင့်သတ်မှတ်ခြင်း (Wealth Ranking) | ၈.၂.၂၀၂၃ | ချမ်းသာ၊ အလယ်အလတ်၊ နွမ်းပါး၊ အလွန်နွမ်းပါးအုပ်စုများ | ၆ | ၃ | ၁၆ | ကျေးရွာလူမှုစီးပွား အုပ်စုများ ခွဲခြား သတ်မှတ်နိုင်ရေးအတွက် အခြေခံစံနှုန်းများသတ်မှတ်ခြင်း၊ ကျေးရွာသားများနှင့် အများ သဘောတူ ခွဲခြားသတ်မှတ်ခြင်း |
| ၂ | ရာသီခွင်ပြပြကွဲခွဲ (Seasonal Calendar) | ၈.၂.၂၀၂၃ | ကော်မတီဝင် (အမျိုးသမီး၊ အမျိုးသားများ) | ၄ | ၃ | ၁၇ | ရာသီဥတု၊ ရေ၊ သီးနှံများ၊ လယ်ယာလုပ်ငန်းများ၊ နေ့စား လုပ်ငန်းများ၊ မွေးမြူရေးလုပ်ငန်းများ၊ ဝမ်းစာဖူလုံမှု နှင့် ပွဲတော်များ |
| ၃ | ကျေးရွာလူမှုရေး ပြဿနာ စာတစ်ပြင် (Social map/resource map) | ၈.၂.၂၀၂၃ | ရပ်မိရပ်မ ကော်မတီဝင်များ | ၂၀ | ၃၇ | ၅၇ | အိမ်အမျိုးအစားများ၊ အခြေခံအဆောက်အအုံများ၊ လမ်းပန်းဆက်သွယ်ရေးအခြေအနေ၊ လယ်ယာမြေများ၊ မြစ်ချောင်းများ၊ ရေတွင်း၊ ရေကန်များ၊ သစ်တောများ |
| ၄ | ပြဿနာသစ်ပင် (Problem tree) | | အမျိုးသားများကော်မတီဝင်များ | | | | ဆွေးနွေးထားသော အခြေခံအဆောက်အအုံများ၊ အသက်မွေး ဝမ်းကျောင်းလုပ်ငန်းများ နှင့် ပညာရေး၊ ကျန်းမာရေး |
| ၅ | ပြဿနာသစ်ပင် (Problem tree) | | အမျိုးသမီးများ | | | | ဆွေးနွေးထားသော အခြေခံအဆောက်အအုံများ၊ အသက်မွေးဝမ်းကျောင်းလုပ်ငန်းများ |
| ၆ | ကျေးရွာ၏ (၄)နှစ်စာဦးစားပေး အစီအစဉ်ဇယား | ၈.၂.၂၀၂၃ | အမျိုးသားအုပ်စု၊ အမျိုးသမီးအုပ်စု၊ လူငယ်အုပ်စု၊ ရပ်မိရပ်မအုပ်စု | ၂၀ | ၆၂ | ၈၂ | အကျိုးပြုပြီး ရေအကျိုးခံစားခွင့်နှင့် အဓိက လိုအပ်ချက်များ အပေါ်မူတည်၍ ဆုံးဖြတ်သည်။ |
| ၇ | အဖွဲ့အစည်းချိတ်ဆက်ပုံ (Venn Diagram) | ၈.၂.၂၀၂၃ | | ၄ | ၁၂ | ၁၆ | ကျေးရွာအတွင်းရှိ အဖွဲ့အစည်းများ မည်သည့်အဖွဲ့အစည်းများ ချိတ်ဆက်လုပ်ကိုင်မှု |
| ၈ | ပင့်ကူအိမ်ကွန်ယက် (Spider Web) | ၈.၂.၂၀၂၃ | အမျိုးသားများနှင့် အမျိုးသမီးများ | ၆ | ၅ | ၁၁ | အမျိုးသားများနှင့် အမျိုးသမီးများ တန်းတူအခွင့်အရေးများ ရရှိမှုနှင့် မရရှိသည့် အကြောင်းအရင်းများ |
| ၉ | ပြဿနာအခွင့်အရေး၊ လက်ရှိ အခြေအနေနှင့် ပြောင်းလဲမှုညွှန်းကိန်းများ | | ကျေးရွာလူထု | | | | ပြဿနာအခွင့်အရေး၊ လက်ရှိအခြေအနေကို သိရှိနိုင်ရန်နှင့် ပြောင်းလဲမှု ညွှန်းကိန်းများ |