

ပြည်ထောင်စုသမ္မတမြန်မာနိုင်ငံတော်အစိုးရ
စိုက်ပျိုးရေး၊ မွေးမြူရေးနှင့်ဆည်မြောင်းဝန်ကြီးဌာန
ကျေးလက်ဒေသဖွံ့ဖြိုးတိုးတက်ရေးဦးစီးဌာန
ပေါက်မြို့နယ်



လူထုပဟိုပြုစီမံကိန်း

National Community Driven Development Project



ကျေးရွာဖွံ့ဖြိုးရေးအစီအစဉ်
Village Development Plan (VDP)
ပေါက်မြို့နယ်၊ ညောင်ဝန်းကျေးရွာအုပ်စု၊ ရန်ကင်းကျေးရွာ
၂၀၁၇ခုနှစ်

မာတိကာ

အကြောင်းအရာ	စာမျက်နှာ
၁။ မြို့နယ်ပြင်မြေပုံ	၃
၂။ အုပ်စုမြေပုံ `	၄
၃။ အုပ်စုတွင်ပါဝင်သောကျေးရွာများစာရင်း	၄
၄။ ကျေးရွာသမိုင်းကြောင်း(ကျေးရွာအခြေခံအချက်အလက်များ)	၅
၅။ လူထုပူးပေါင်းပါဝင်သော လူမှုဆန်းစစ်ခြင်းနှင့်အကဲဖြတ်ခြင်းလုပ်ငန်းစဉ် (PSA/PRA) အကျဉ်းချုပ်ဇယား	၆
၆။ လူမှုရေး နှင့် အရင်းအမြစ်ပြင်မြေပုံ	၇
၇။ လူမှုရေး နှင့် အရင်းအမြစ်ပြင်မြေပုံသုံးသပ်ချက်	၇
၈။ ဥစ္စာဓနကြွယ်ဝမှုအဆင့် သတ်မှတ်ချက်ပြပုံ	၈
၉။ ဥစ္စာဓနကြွယ်ဝမှုအဆင့်သတ်မှတ်ချက်ဇယားသုံးသပ်ချက်	၈
၁၀။ အရင်းအမြစ် အသုံးပြုမှုနှင့်ထိန်းချုပ်မှု	၉
၁၁။ အရင်းအမြစ် အသုံးပြုမှုနှင့်ထိန်းချုပ်မှု သုံးသပ်ချက်	၉
၁၂။ ရာသီခွင်ပြဇယား	၁၀
၁၃။ ရာသီခွင်ပြဇယားသုံးသပ်ချက်	၁၀
၁၄။ ပင့်ကူအိမ်ပြပုံ (ကျား၊မ)	၁၁
၁၅။ ပင့်ကူအိမ်သုံးသပ်ချက် (ကျား၊မ)	၁၁
၁၆။ အဖွဲ့အစည်းချိတ်ဆက်မှုပြပုံ	၁၂
၁၇။ အဖွဲ့အစည်းချိတ်ဆက်မှုပြပုံသုံးသပ်ချက်	၁၂
၁၈။ အမျိုးသမီး အမျိုးသားများ၏အခက်အခဲပြဿနာများ	၁၃
၁၉။ အမျိုးသမီး အမျိုးသားများ၏ မျှော်မှန်းချက်များ	၁၃
၂၀။ ဦးစားပေးလုပ်ငန်းများရွေးချယ်ခြင်းဇယား	၁၄
၂၁။ ကော်မတီဝင်များစာရင်း	၁၅
၂၂။ ကျေးရွာအချက်အလက်များ (ပုံစံ-၁)	၁၆
၂၃။ စီမံကိန်းအချိန်ဇယား (ပုံစံ-၂)	၁၉
၂၄။ ကျေးရွာဖွံ့ဖြိုးရေးဦးစားပေးအစီအစဉ် (ပုံစံ-၃)	၂၁
၂၅။ ကျေးရွာအုပ်စုစီမံကိန်းလုပ်ငန်းခွဲရွေးချယ်ခြင်း (ပုံစံ-၄)	၂၅
၂၆။ အစည်းအဝေးမှတ်တမ်းများ	၂၉
၂၇။ ကဏ္ဍအလိုက်ဦးစားပေးဖွံ့ဖြိုးရေးလုပ်ငန်းစဉ်များ	၃၁
၂၈။ ကျေးရွာဖွံ့ဖြိုးရေးအစီအစဉ်ဆောင်ရွက်မှုမှတ်တမ်းဓာတ်ပုံများ	၃၄

၁။ မြို့နယ်ပြမြေပုံ

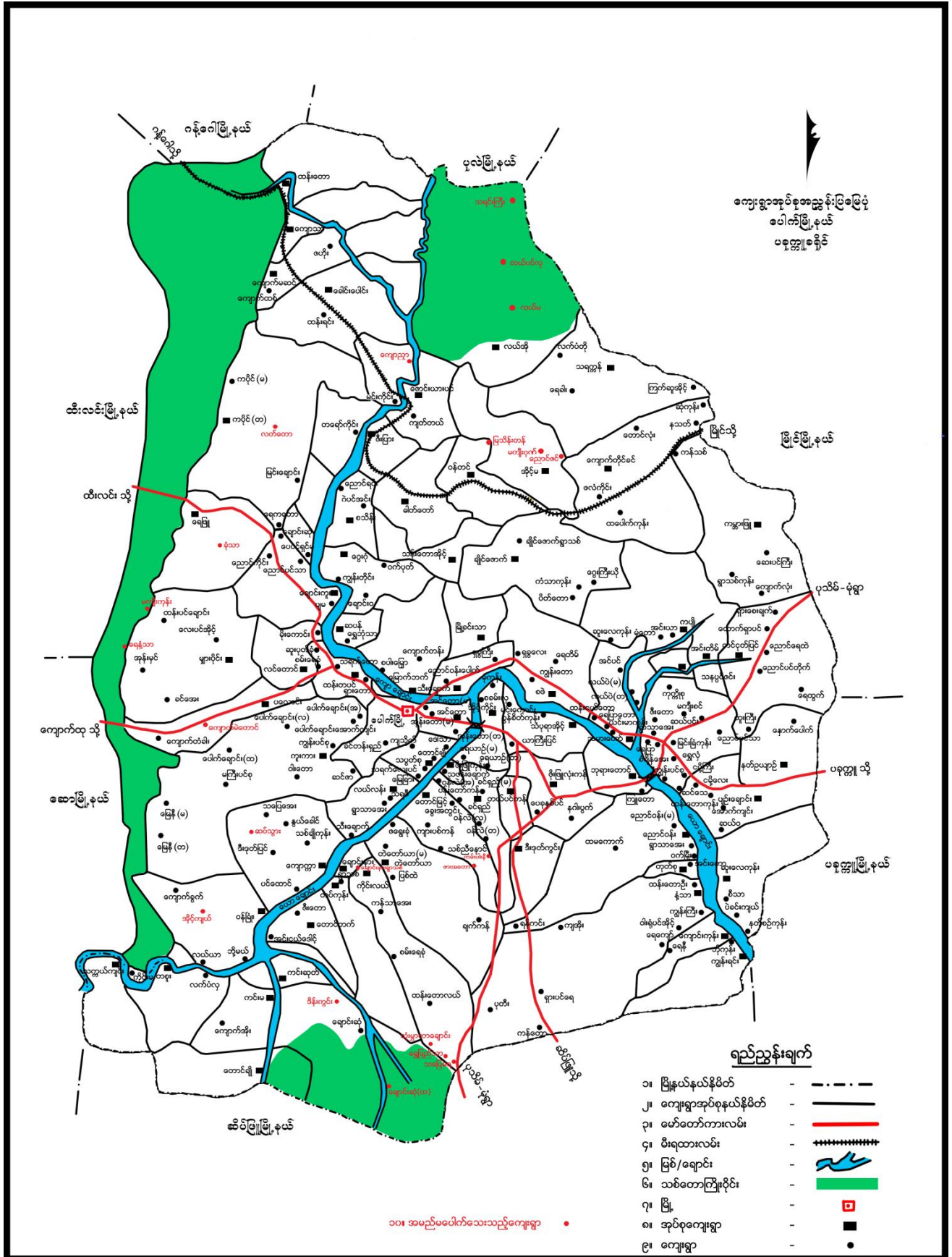

ကျေးရွာအုပ်စုအညွှန်းပြမြေပုံ
ပေါက်မြို့နယ်
ပခုက္ကူခရိုင်

- ရည်ညွှန်းချက်**
- ၁။ မြို့နယ်နယ်နိမိတ် - - - - -
 - ၂။ ကျေးရွာအုပ်စုနယ်နိမိတ် - - - - -
 - ၃။ ဖော်တော်တာလမ်း - - - - -
 - ၄။ မီးရထားလမ်း - + + + + +
 - ၅။ မြစ်/ချောင်း - ~ ~ ~ ~ ~
 - ၆။ သစ်တောကြီးရိုင်း - ■ ■ ■ ■ ■
 - ၇။ မြို့ - □
 - ၈။ အုပ်စုကျေးရွာ - ■
 - ၉။ ကျေးရွာ - ●

၂။ အုပ်စုမြေပုံ

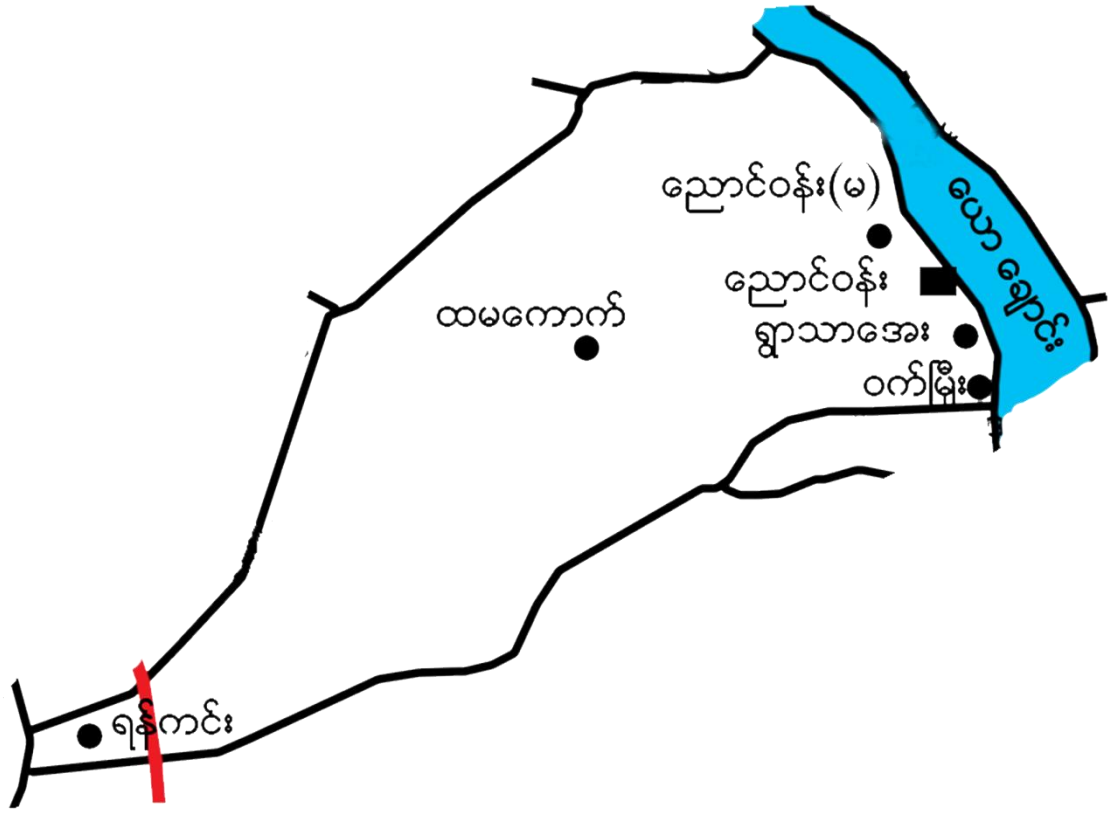

၃။ အုပ်စုတွင်ပါဝင်သော ကျေးရွာစာရင်း

- ၁။ ထန်းမကောက်
- ၂။ ညောင်ဝန်း (မ)
- ၃။ ဝက်မှီး
- ၄။ ရန်ကင်း
- ၅။ ရွာသာအေး
- ၆။ ညောင်ဝန်း(တ)

၅။ လူထုပူးပေါင်းပါဝင်သော လူမှုဆန်းစစ်ခြင်းနှင့်အကဲဖြတ်ခြင်းလုပ်ငန်းစဉ် (PSA/PRA)
အကျဉ်းချုပ်ဇယား

လူထုပူးပေါင်းပါဝင်သောလူမှုဆန်းစစ်ခြင်းနှင့်အကဲဖြတ်ခြင်းလုပ်ငန်းစဉ်(PSA/PRA)အချိန်ဇယား

မကွေးတိုင်း၊ ပေါက်မြို့နယ်၊ .၎.၎.၎.အုပ်စု၊ ...၎.၎.၎.ကျေးရွာ

ရက်စွဲ။ ၆။ ၃ . ၂၀၁၇

စဉ်	အကြောင်းအရာ	ရက်စွဲ	ဦးတည်အုပ်စု	တက်ရောက်သူ			အဓိကဆွေးနွေးချက်များ
				ကျား	မ	ပေါင်း	
၁။	လူမှုရေးနှင့်အရင်းမြစ်ပြမြေပုံ		ရပ်မိရပ်ဖများ၊ ချမ်းသာ၊အလယ် အလတ်၊နွမ်းပါး၊ အနွမ်းပါးဆုံး၊လူ ငယ်အုပ်စုများ	၄၂	၁၂	၅၄	ကျေးရွာရှိအထင်ကရနေရာ၊ကျောင်း၊ အိမ်၊ စေတီ၊ ဘုန်းကြီးကျောင်း၊ လမ်း၊လယ်ယာ၊ချောင်း၊ မြစ်များ
၂။	ရာသီခွင်ပြဇယား		ရပ်မိရပ်ဖများ၊ ချမ်းသာ၊အလယ် အလတ်၊နွမ်းပါး၊ အနွမ်းပါးဆုံး၊လူ ငယ်အုပ်စုများ	၄၂	၁၂	၅၄	စိုက်ပျိုးရေး၊ရာသီဥတု၊ နေရာလုပ်ငန်းများ၊ ရေရှားချိန်ပွဲတော်၊ လမ်းပန်းဆက်သွယ်ရေး၊ ဝင်ငွေ၊ထွက်ငွေ၊ မွေးမြူရေး
၃။	ဥစ္စာဓနကြွယ်ဝမှု အဆင့်သတ်မှတ်ချက်		ရပ်မိရပ်ဖများ၊ ချမ်းသာ၊အလယ် အလတ်၊နွမ်းပါး၊ အနွမ်းပါးဆုံး၊လူ ငယ်အုပ်စုများ	၄၂	၁၂	၅၄	ကွဲပြားသောလူမှုစီးပွားရေးအမျိုးအစား၊အမျိုးသမီးအမျိုးသား၏မတူကွဲပြားသောအသုံးပြုခြင်းနှင့်အရင်းအမြစ်အပေါ်ထိန်းချုပ်ခြင်း
၄။	ပိုင်ဆိုင်မှုသုံးသပ်ခြင်း		ရပ်မိရပ်ဖများ၊ ချမ်းသာ၊အလယ် အလတ်၊နွမ်းပါး၊ အနွမ်းပါးဆုံး၊လူ ငယ်အုပ်စုများ	၄၂	၁၂	၅၄	အမျိုးသား/အမျိုးသမီးပိုင်ပြီးထိန်းချုပ်ထားသည့်ပိုင်ဆိုင်မှု(သို့)အရင်းမြစ်ဦးစားပေးမှုနှင့်လိုအပ်ချက်ကွဲပြားခြားနားခြင်း
၅။	ပင့်ကူအိမ်သုံးသပ်ခြင်း		ရပ်မိရပ်ဖများ၊ ချမ်းသာ၊အလယ် အလတ်၊နွမ်းပါး၊ အနွမ်းပါးဆုံး၊လူ ငယ်အုပ်စုများ	၄၂	၁၂	၅၄	အမျိုးသားနှင့်အမျိုးသမီးတန်းတူအခွင့်အရေးရရှိမှုနှင့်မရရှိသည့်အကြောင်းအရင်းများ
၆။	ဗင်းပုံစံသုံးသပ်ခြင်း		ရပ်မိရပ်ဖများ၊ ချမ်းသာ၊အလယ် အလတ်၊နွမ်းပါး၊ အနွမ်းပါးဆုံး၊လူ	၄၂	၁၂	၅၄	ကျေးရွာအတွင်းနှင့်ပြင်ပအဖွဲ့အစည်းများမည်ကဲ့သို့သောလုပ်ငန်းအတွက်မည်သည့်အဖွဲ့များနှင့်

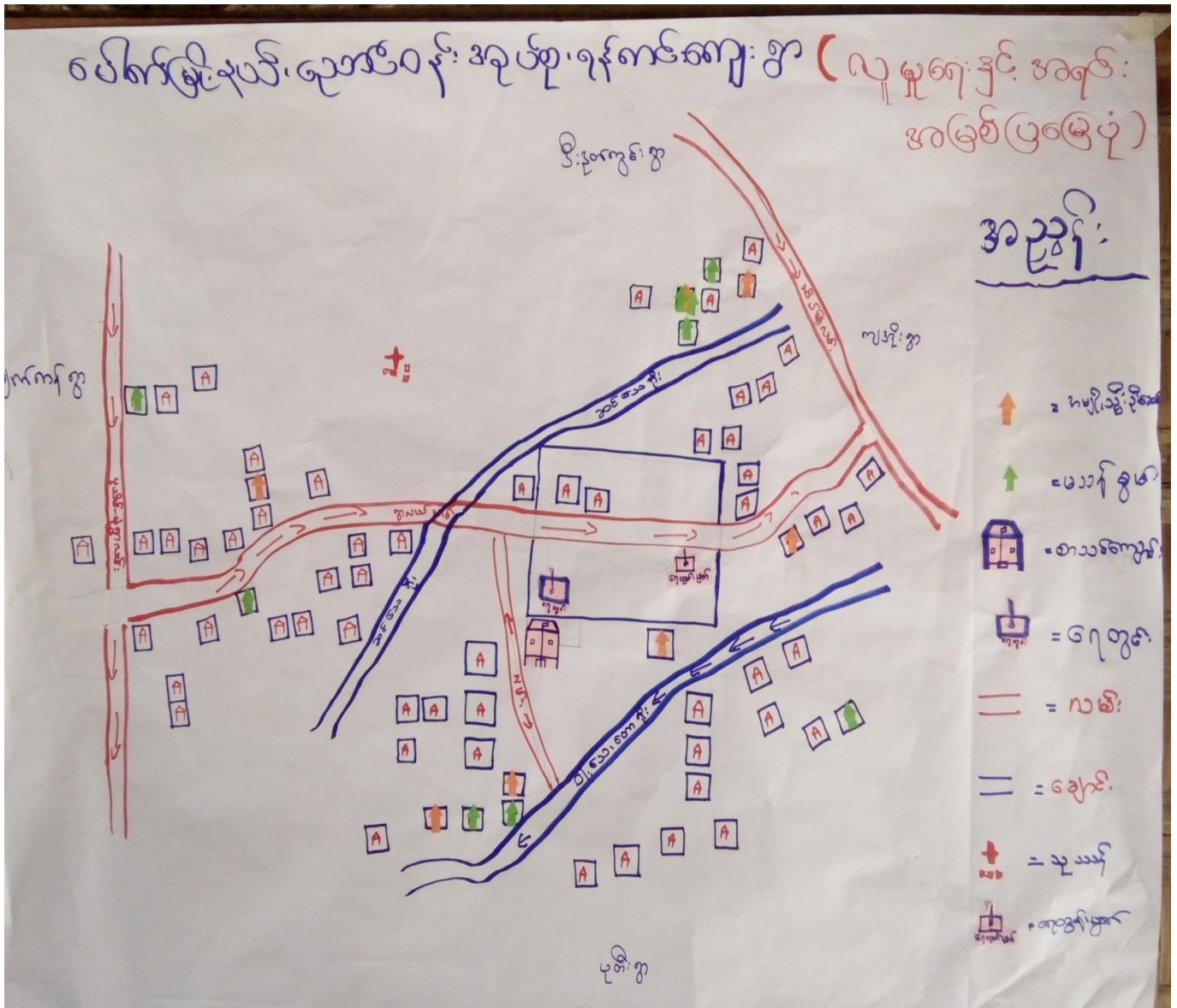

ဆွေးနွေးဆန်းစစ်ချက် (ဇယား)

အ ဆောင်းချုပ်၊ မွေးမြူရေး

- ဆံ၊ ကျောက်
- သဘာဝသစ်တောနှင့် ယာဇ္ဇေ ဆုံးရှုံး
- သီးခြားနေထိုင်ခြင်းမရှိ
- မရှိ
- ဓနိကလေး၊ မူဆယ်၊ ဣလီ၊ ထိုင်း၊ ဆို
- ပြောင်းရွှေ့အကူပံ့သမားများရှိ

၈။

ဥစ္စာနေကြွယ်ဝမှုအဆင့် သတ်မှတ်ချက်ပြပုံ

ပေါက်ဖြိုနယ်၊ ညောင်တုံးအုပ်စု၊ ရန်ကင်းကျေးရွာ (ဥစ္စာနေကြွယ်ဝမှုအဆင့်) ၆.၃.၇

အကြောင်းအရာ	စံနှုန်း / သတ်မှတ်ချက်	ပိုင်ဆိုင်မှု အရေအတွက်	ရာခိုင်နှုန်း
ဥင်းသာ	ယာ ၁၅ (၈၀) နှုး (၁၁၅၆၊ ၁၀၀၀ နှုး၊ ၁၀၀၀ နှုး) ကား (၁၅၀၀၀) / အိမ် (၄၀၀) / မွှေပုံ (၁၀၀၀) / ဖုန်း (၁) / အိုင်ကန်	၆	
နယ်လှည့်လှည့်	ယာ ၁၇ (၈၀) နှုး (၁၁၅၆ / အိမ် (၄၀၀) မွှေပုံ (၁၀၀၀ / ၁၀၀၀) (အိမ်ပို / ၁၀၀၀) ဖုန်း (၁) / အိုင်ကန်	၁၅	
ဆင်းရဲ	ယာမရှိ၊ လက်လှည့်လက်ခါး၊ အိမ် (၃၀၀) ဝါးကပ်ပိုး (၁၀၀၀) ဆိပ်ကမ်း (၄၀၀) ကွေးမြောင်း၊ လက်လှည့်လက်ခါး၊ ကလေး များ ကျောင်း မထားနိုင်	၄၇	

၉။ ဥစ္စာနေကြွယ်ဝမှုအဆင့် သတ်မှတ်ချက်အယားသုံးသပ်ချက်

ဆွေးနွေးသုံးစွဲချက် (ဥစ္စာနေ)

- နှစ်ပေါင်း ၃၇၀ ၄၇ အိမ်
- ယာမရှိ၊ လက်လှည့်လက်ခါး
ကွေးမြောင်း အလှည့်လှည့် / ဆိပ်
ကျောင်း အလှည့် / ကလေး များ
ကျောင်း မထားနိုင်
- စိမ်းကိန်း ၆၇ : ဆွဲ နှစ်ပေါင်း
အိမ်ထောင်စုများ အားလုံး ပျက်စီး
ပါဝင်မည်။
- လမ်းမောက်ခြင်း ၁၆၇ ကျော် ဆောက်
လုပ်ခြင်း ၁၆၀ : ဆွဲ ဆောက်ခြင်း ၁
၇၄ : ကျောင်း ဆောက်လုပ်ရာ
တွင် ဝင်ငွေ ၇ မည်။

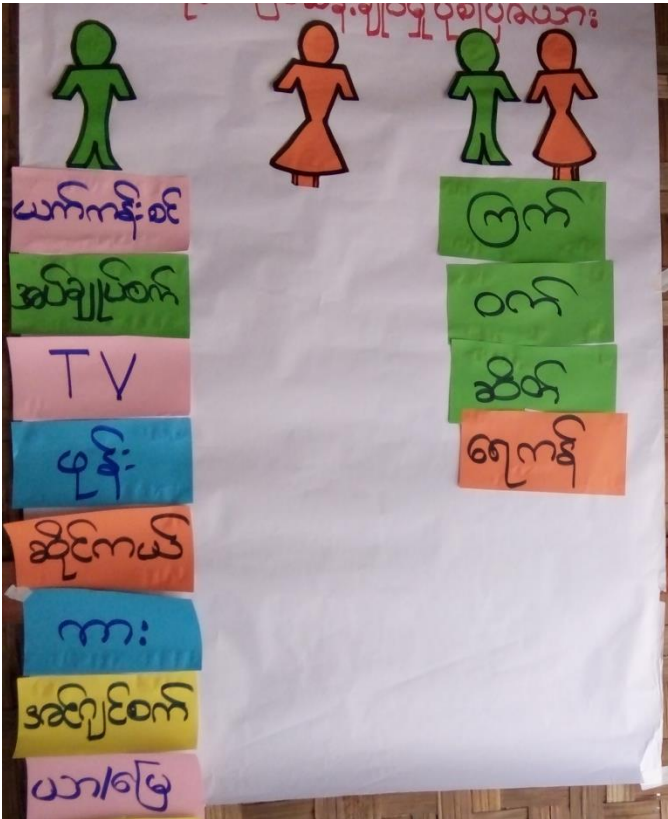

ဆွေးနွေးဆန်းစစ်ချက် (ပိုင်ဆိုင်မှု)

၁။ အပ်ချုပ်စက်, ယက်ကန်းစင်
အမျိုးသမီးအသုံးပြု

၂။ ထွန်စက်, ကား, အဆင်ပြေစက်
အမျိုးသားအသုံးပြု

၃။ ယာမြေ, စာသင်ကျောင်း, ငွေ/ငွား,
ရေတွင်း, ရေကန်, ဆိုင်ကယ်, ဒဗ်စ်, ဖုန်း,
T.V, ဆိတ်, ဝက်, ရေကန် ဖြစ်ပြီးသည့်

၄။ အမျိုးသားများ ဆုံးဖြတ်ချက်ပေး
အမျိုးသမီးသုံးစွဲ

၅။ အမျိုးသား အမျိုးသမီး ပူးပေါင်း
လုပ်ကိုင်ဆောင်ရွက်မည်
အမျိုးသမီးများ အားလည်း ဆုံးဖြတ်
ပိုင်မှု

ဆွေးနွေးဆန်းစစ်ချက် (ရာသီခွင်)

- ခိုက်ပျိုးဂေ့၊ မွေး၊ အ၊ ဂေ့၊
- ဒိမ်ထောင့် ၂၁ ဂြိုဟ်
- ဒေမျိုးသမီး ဒိမ်ထောင့်

ပင်ပိုင်ပင်ပင်

- ဆွက်နေများ
- ဂြိုဟ်တို့၏အင်အား
- လူ့အား ခံစားစွမ်းရည်
- ဒိမ်ပျက်စွဲများကဲ့သို့ ဖောသဖြင့်
စေနေမရှိ၊
- ဒေမျိုးသားများနှင့် ဒေမျိုး သမီး
များအဖွင့်အရေးတစ်တူမဟုတ်

၁၄။

ပင့်ကူအိမ်ပြပုံ (ကျား၊ မ)

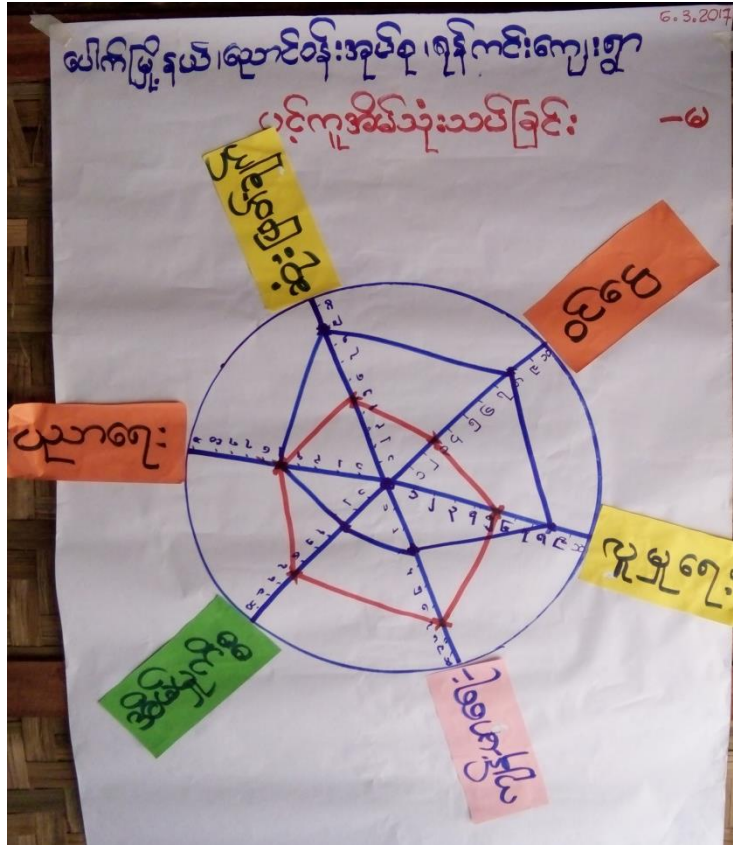

၁၅။

ပင့်ကူအိမ်သုံးသပ်ချက် (ကျား၊မ)

ဆွေးနွေးဆန်းစစ်ချက် (ပင့်ကူအိမ်)

- ၁။ ကျွန်ုပ်တို့၏ အိမ်မှာ ကျွန်ုပ်တို့၏ အဖေ့ သမီး များ
- ၂။ လူ မှုရေး ၊ ဖန်ငွေ ၊ ဆုံးဖြတ်ချက်ချ ချာ အဖေ့ သား များ
- ၃။ ဆုံးဖြတ်ချက်ချ ၊ ဖန်ငွေတွေ မှာ အဖေ့ သမီး များ ဆားနည်း
- ၄။ အိမ်မှာ ကျွန်ုပ်တို့၏ အဖေ့ သမီး များ လုပ်နေရသော အခါ အဖေ့ အဖေ့ မှာ အဖေ့ သမီး များ
- ၅။ အဖေ့ သမီး များ ဆား ဆုံးဖြတ် ချက်ချစွာ ပေးမည်
- ၆။ အိမ်မှာ ကျွန်ုပ်တို့ များ တွင် အဖေ့ သား များ မိကျလိမ့် ပေးမည်

၁၆။

အဖွဲ့အစည်းချိတ်ဆက်မှုပြပုံ

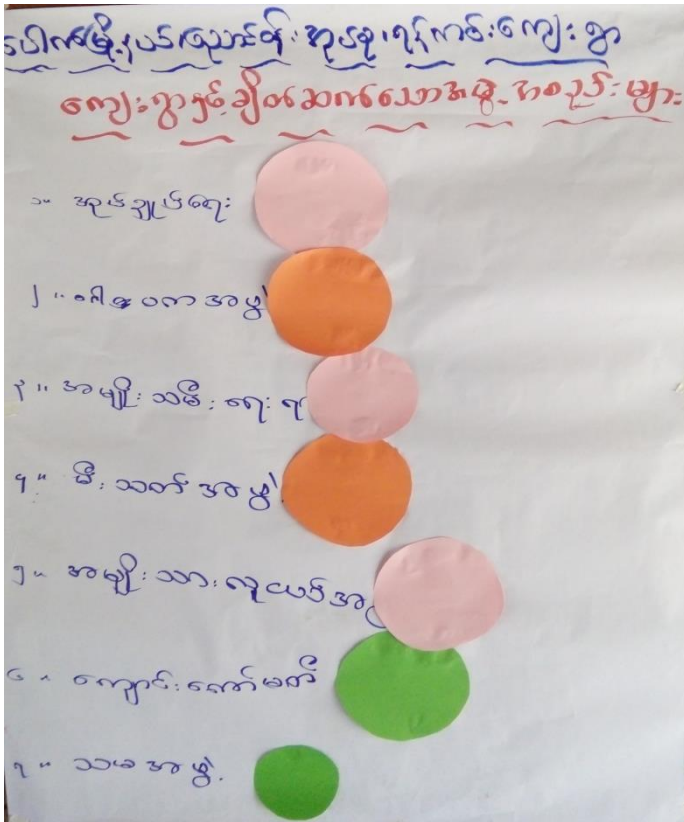

၁၇။

အဖွဲ့အစည်းချိတ်ဆက်မှုပြပုံသုံးသပ်ချက်

ဆွေးနွေးဆန်းစစ်ချက် (ဗင်းပုံစံ)

- ၁။ ကျွန်ုပ်တို့သော အဖွဲ့ မရှိပါ
- ၂။ အုပ်ချုပ်ရေး၊ အမျိုးသား အမျိုးသမီး၊ ဂေါ်ပက အဖွဲ့တို့ က အသားကျလုပ်သည်။
- ၃။ အုပ်ချုပ်ရေး၊ ကျောင်းကော်မတီ
 → ပညာရေး
- ၄။ အုပ်ချုပ်ရေး၊ ဂေါ်ပက၊ မီးသတ် အမျိုးသမီးများ မပါပါ
- ၅။ ဤဒေါင်းဆောင်များသည် ခွာဖွဲ့ဖွဲ့ရေး အတွက် အဓိက လုပ်

အမျိုးသားများ၏အခက်အခဲပြဿနာ၊ရတနာအစီအစဉ်

- အလုပ်အကိုင်အဖွဲ့အစည်း
- အသွား၊လာခက်ခဲခြင်း
- ဆေး၊ပေးခန်း၊မဂ္ဂဇင်း၊ကျန်းမာရေးခက်ခဲခြင်း
- ကျောင်းဆောင်အတွက်ခက်ခဲခြင်း
- ဘဏ်၊ငွေ၊ကျောင်း၊မဂ္ဂဇင်း
- စာသင်ကျောင်း၊ဆောက်လုပ်ရေးမလုံလောက်ခြင်း
- ဆရာ၊ဆရာမ၊များနေအိမ်ခက်ခဲခြင်း
- ညဘက်လမ်းများ၊စာကြည့်တိုက်၊ခက်ခဲခြင်း
- ကျောင်းဝန်း၊ဝန်း၊ပြင်ပရေခက်ခဲ
- ကျောင်းသားများ၊ပျံ့များ၊ပုံ၊ပြု၊ရန်ခက်ခဲ

အမျိုးသမီးများ၏အခက်အခဲပြဿနာ၊ရတနာအစီအစဉ်

- ၁။ ကျန်းမာရေးအခက်အခဲ (အားသာရန်)
- ၂။ ဘဏ်ကြီးကျောင်း၊မဂ္ဂဇင်း (ဘာသာရေး၊ကိုးကွယ်ရန်ခက်ခဲ)
- ၃။ ကျောင်းသူ/သားများစာကြည့်တိုက်ခက်ခဲ
- ၄။ ကျောင်းသူ/သားများသော့ခက်သုံးရခက်ခဲ
- ၅။ စာကြည့်တိုက်၊အသစ်ကြေး၊ခွန်ပစ်ရန်ခက်ခဲ
- ၆။ အမျိုးသမီးများသက်မွေးပညာခက်ခဲ
- ၇။ မိမိတို့ကုသိခွာကျောင်းလမ်းခက်ခဲ
- ၈။ အလုပ်အကိုင်၊ကျောင်းသားများပညာသင်ရန်ခက်ခဲ

၁၉။ အမျိုးသမီး ၊ အမျိုးသားများ၏ မျှော်မှန်းချက်များ

အမျိုးသားများ၏မျှော်မှန်းချက်

- လမ်းဆက်သွယ်ရေးကောင်းရန်
- ဆေးပေးခန့်ခွဲခံရ တယ်
- နောက်၍နှစ်အတွင်း မှလွန်ကောင်း ပွင့်ရန်
- ဘဏ်၊ ငွေကောင်း ရှိရန်
- စာတိုကောင်း ရေးတွင် ရှိရန်
- ဆရာ၊ ဆရာမ နေအိမ်များ ကောင်းရန်
- တက္ကသိုလ် နေရန်
- အလုပ်ကိုင်ခွင့် ရှိရန်

- ကျောင်းတိုင်း ဖွဲ့စည်းပေးရန် မျှော်မှန်း

- ကျောင်းသားများ ပုံစံပြုပေးရန် မျှော်မှန်း

အမျိုးသမီးများ၏မျှော်မှန်းချက်များ

- ၁။ ကျန်းမာရေး စောင့်ရှောက်မှုကောင်း ပွင့်ရန် မျှော်မှန်း
- ၂။ ဘာသာရေးကို ကွယ်ရန် အဆင်ပြေဖို့ မျှော်မှန်း
- ၃။ မိခင်လမ်း ရန် မျှော်မှန်း (အိမ်)
- ၄။ ကျောင်းပိုင်း အတွင်း သောက်သုံးရောဂါ ရှိရန် မျှော်မှန်း
- ၅။ ဧည့်သည်ကြီး ခွင့်ပစ်ဖို့ အဆင်ပြေရန် မျှော်မှန်း
- ၆။ အမျိုးသမီးများ သက်မွေး ပညာ သင်တန်း ပို့ပေးရန် မျှော်မှန်း
- ၇။ မိမိတို့ သွားလာရေး အဆင်ပြေ ရန် မျှော်မှန်း
- ၈။ အလုပ်ပေးတန်း ကျောင်း ရှိရန် မျှော်မှန်း

ဖွံ့ဖြိုးရေးလုပ်ငန်းစဉ်များ (ကျား+မ)

- ၃ - ဆေးပေးခန်းဆောက်လုပ်ခြင်း (ကျား+မ) ၇၇
- ~~၄~~ - တူနီးကြီးကျောင်းဆောက်လုပ်ခြင်း (ကျား+မ) ၈၈
- ~~၃~~ - ဒေသယ်တန်းကျောင်းဆောက်ခြင်း (ကျား+မ) ၉၇
- ၅ - မီးလင်းရေး (ဆိုလာ) (ကျား+မ) ၁၇
- ၇ - စက်ရေတွင်းတူးခြင်း (စာသင်ကျောင်း) (ကျား+မ) ၉
- ၄ - လမ်းပြုပြင်ခြင်း (မြေနှိုင်း) (ကျား+မ) ၇၅
- ~~၃/၁~~ - ဒီဇင်္ဂါဆောက်လုပ်ခြင်း (မ) ၁
- ၈ - ဒီဇင်္ဂါတွင်းမှတ်တမ်းပုံချခြင်း (မ) ၅
- ~~၉~~ - ဝန်ထမ်းဒီဇင်္ဂါဆောက်ခြင်း (ကျား) ၃
- ၁၁ - ကျောင်းဝန်းမြေညှိခြင်း (ကျား) ၂
- ၆ - ကျောင်းခြံစည်းချိုးပြုပြင်ခြင်း (ကျား) ၁၄

ကော်မတီဝင်များစာရင်း

စဉ်	ကော်မတီအမည်	အမည်	က	မ	ရာထူးနေရာ	မှတ်ချက်
၁။	စေတနာ့ဝန်ထမ်း	ဦးမောင်ထွန်း	✓			
		ဒေါ်ခင်ယုမော်		✓		
၂။	ကျေးရွာစီထောက်	ဦးဒိုင်ဦး	✓		ဥက္ကဋ္ဌ	
		ဒေါ်ဝိတကဌေး		✓	ဥက္ကဋ္ဌ	
၃။	ငွေစာရင်းကိုင်	ဒေါ်မာကြည်အေး		✓		
၄။	ဝယ်ယူရေး	ဦးဇိုးဝင်း	✓		ဥက္ကဋ္ဌ	
		ဦးတိုးဝင်း	✓		အတွင်းရေးမှူး	
		ဒေါ်စန်းနွဲ့		✓	အဖွဲ့ဝင်	
၅။	စောင့်ကြည့်ကြီးကြပ်ရေး	ဒေါ်ဌေးဌေးနွယ်		✓	ဥက္ကဋ္ဌ	
		ဦးဖိုးယင်	✓		အတွင်းရေးမှူး	
		ဒေါ်ဌေးမြဦး		✓	အဖွဲ့ဝင်	
၆။	ဝေဖန်အကြံပြု တိုင်ကြားဖြေရှင်းရေး	ဦးဆောင်းဟန်	✓		ဥက္ကဋ္ဌ	
		ဦးမြင့်ကောင်း	✓		အတွင်းရေးမှူး	
		ဒေါ်ဇော်အေး		✓	အဖွဲ့ဝင်	
၇။	လည်ပတ်ထိန်းသိမ်းရေး	ဦးဝင်းမော်	✓		ဥက္ကဋ္ဌ	
		ဦးဝင်းကြိုင်	✓		အတွင်းရေးမှူး	
		ဒေါ်မူမူဝင်း		✓	အဖွဲ့ဝင်	

အုပ်စုကော်မတီဝင်စာရင်း

စဉ်	ကော်မတီအမည်	အမည်	လျား	မ	စာအုပ်အမျိုးအစား	အုပ်စု
၁	အုပ်စုစီမံကိန်း	ဦးစံနိုင်	၂		အုပ်စု	
	"	စိန်		၂	အုပ်စု	
၂	အဖွဲ့အစည်း	ဦးစိုးစံနိုင်	၂		အုပ်စု	
		မာရ်ဝင်းမာရ်	၂		အုပ်စု	
		စိန်စိန်စိန်		၂	အုပ်စု	
၃	အဖွဲ့အစည်း	ဦးစံနိုင်	၂		အုပ်စု	
	အဖွဲ့အစည်း	မာရ်ဝင်းမာရ်	၂		အုပ်စု	
		စိန်စိန်စိန်		၂	အုပ်စု	

ကျေးရွာအချက်အလက်များ (ပုံစံ - ၁)

ပုံစံ - ၈ - ၁ ကျေးရွာအခြေခံအချက်အလက်များ (Form PC 1)

လက်ညွှန်ချက်၊ ကျေးရွာတစ်ရွာသို့ ပထမဆုံးမိတ်ဆက်ရေး သွားရောက်သောအခါ လူထုစည်းရုံးရေးမှူးသည် ကျေးရွာ ခေါင်းဆောင်များအား ကျေးရွာအချက်အလက်များကို မေတ္တာရပ်ခံ၍ တောင်းခံရသည်။ ဤအချက်အလက်များကို စီမံကိန်း မိတ်ဆက်အစည်းဝေးမတိုင်မီတောင်းခံရမည်။ စီမံကိန်းမိတ်ဆက်အစည်းဝေးတွင် လူထုစည်းရုံးရေးမှူးသည် ဤအချက်အလက် များအား စစ်ဆေးပြီး မှန်ကန်အောင်ပြုလုပ်ရမည်။ ပြီးနောက်တွင် လူထုစည်းရုံးရေးမှူးမှ သတင်းအချက်အလက်ထံသို့ Tablets မှ တဆင့် ဖြည့်သွင်းရမည်။

ကျေးရွာခေါင်းဆောင် အမည် ဦးဖိုးချော	ကျေးရွာခေါင်းဆောင်၏ ဖုန်းနံပါတ် ၀၇-၄၅၄၆၆၅၅၃၆	လူထုစည်းရုံးရေးမှူး၏ အမည် ဦးစံမာတ်စမာတ်ဦး
ပြည်နယ်/တိုင်းဒေသကြီး မကွေး	မြို့နယ် - ပေါက်	ကျေးရွာအုပ်စု - ရွာငါးရိုး
		ကျေးရွာ - ရန်ကင်း

က၊ လူဦးရေ

လူမျိုးစု	အိမ်ထောင်စုအရေအတွက်	ကိုးကွယ်သည့်ဘာသာ	အိမ်ထောင်စုအရေအတွက်
လူမျိုးစု (၁) - မြန်မာ	၆၈	ဘာသာ (၁) - ဗုဒ္ဓ	၆၈
လူမျိုးစု (၂) -----		ဘာသာ (၂) -----	
လူမျိုးစု (၃) -----		ဘာသာ (၃) -----	
လူမျိုးစုစေ့ -----		ဘာသာစေ့ -----	
အခြား			
မသန်စွမ်းသူများ	အရေအတွက် ၉		
သက်ကြီးရွယ်အိုများ (၆၅ နှစ် နှင့် အထက်)	၁၄		
စစ်ဘေးရှောင်	-		

လူဦးရေ	အမျိုးသား (အရေအတွက်)	အမျိုးသမီး (အရေအတွက်)
လူမျိုးစု (၁) - မြန်မာ	၂၂၉	၂၁၈
လူမျိုးစု (၂) -----		
လူမျိုးစု (၃) -----		
အခြား		
အိမ်ထောင်စုဦးစီး	၆၁	၇

(၆) အခြေခံအဆောက်အအုံ အသုံးအဆောင်များ

စာသင်ကျောင်း	အမှတ် ခြံပေါ်	ကျန်းမာရေး	အမှတ် ခြံပေါ်	ဘာသာရေး အဆောက် အအုံများ	အမှတ် ခြံပေါ်
အထက်တန်းကျောင်း	<input type="checkbox"/>	ဆေးရုံ	<input type="checkbox"/>	စေတီ	<input type="checkbox"/>
အလယ်တန်းကျောင်း	<input type="checkbox"/>	ကျန်းမာရေးဌာန	<input type="checkbox"/>	ဘုန်းကြီးကျောင်း	<input type="checkbox"/>
မူလတန်းကျောင်း	<input checked="" type="checkbox"/>	ကျန်းမာရေးဌာနခွဲ	<input type="checkbox"/>	ဟိန္ဒူဘုရားကျောင်း	<input type="checkbox"/>
မူကြိုကျောင်း	<input type="checkbox"/>	ဆေးပေးခန်း	<input type="checkbox"/>	ခရစ်ယာန်ကျောင်း	<input type="checkbox"/>
အခြား	<input type="checkbox"/>	အခြား	<input type="checkbox"/>	ဗလီ	<input type="checkbox"/>
				အခြား	<input type="checkbox"/>
မှတ်ချက်		မှတ်ချက်		မှတ်ချက်	

(၇) ကျွမ်းကျင်သူများမှတ်တမ်း (ကျေးရွာတွင်နေထိုင်သော သို့မဟုတ် တခြားရွာမှလာရောက်သော ကျွမ်းကျင်သူများ)

(၁) စာသင်ကျောင်း			(၂) ကျန်းမာရေး			(၃) လက်မှုပညာရှင်		
	ရွာတွင်နေ ထိုင်သူ	အခြားရွာမှ လာသူ		ရွာတွင်နေ ထိုင်သူ	အခြား ရွာမှ လာသူ		ရွာတွင် နေထိုင်သူ	အခြားရွာ မှလာသူ
မူလတန်းပြဆရာ/မ	<input checked="" type="checkbox"/>	<input type="checkbox"/>	ဆရာကန်	<input type="checkbox"/>	<input type="checkbox"/>	လက်သမား	<input checked="" type="checkbox"/>	<input type="checkbox"/>
အထက်တန်းပြဆရာ/မ	<input type="checkbox"/>	<input type="checkbox"/>	လက်ထောက် ကျန်းမာရေးမှူး	<input type="checkbox"/>	<input type="checkbox"/>	ပန်းရံ	<input checked="" type="checkbox"/>	<input type="checkbox"/>
အလယ်တန်းပြဆရာ/မ	<input type="checkbox"/>	<input type="checkbox"/>	အမျိုးသမီးကျန်းမာရေး ဆရာမ	<input type="checkbox"/>	<input type="checkbox"/>	လျှပ်စစ်ကျွမ်းကျင် မီးသမား	<input type="checkbox"/>	<input type="checkbox"/>
မူကြိုဆရာ/မ	<input type="checkbox"/>	<input type="checkbox"/>	သားဖွားဆရာမ	<input type="checkbox"/>	<input type="checkbox"/>	ရေပိုက်သူလ်သူ	<input type="checkbox"/>	<input type="checkbox"/>
အခြား	<input type="checkbox"/>	<input type="checkbox"/>	ပြည်သူ့ကျန်းမာရေးလုပ်သား	<input type="checkbox"/>	<input type="checkbox"/>	စက်ပြင်ဆရာ	<input type="checkbox"/>	<input type="checkbox"/>
မှတ်ချက်			မှတ်ချက်			မှတ်ချက်		

(၈) ကျေးရွာသို့ ရောက်ရှိနိုင်သည့် လမ်းအခြေအနေ / ကျေးရွာတစ်ရွာသည် ၎င်း၏ ကျေးရွာအုပ်စုနှင့် ဆက်သွယ်ထားသော လမ်းအခြေအနေ (အောက်ပါတို့ကိုစိုင်းပါ)

ကျောက်ကြမ်းလမ်း ကတ္တရာလမ်း ကွန်ကရစ်လမ်း မော်တော်ဆိုင်ကယ်လမ်း
 ကျောက်ခင်းလမ်း မြေသားလမ်း လူသွားလမ်း အခြား _____

(၉) ကျေးရွာဖွံ့ဖြိုးမှုစီမံချက်

(၁) လူထုပဟိုပြုစီမံကိန်းမစတင်မှီ ဤကျေးရွာတွင်ကျေးရွာဖွံ့ဖြိုးမှု စီမံချက်ရှိခဲ့ပါသလား?

(၂) ရှိခဲ့ပါလျှင် ဤစီမံချက်ကို မည်သည့် ခုနှစ်တွင်ပြင်ဆင်ခဲ့ပါသနည်း?

(၃) ဤစီမံချက်ကို ဖြိုနယ်မှအတည်ပြုခဲ့ပါသလား?

စိုင်းပါ
 ရှိပါသည် (မရှိပါ) / မသိပါ

နှစ်-----/မသိပါ
 ပြုခဲ့ပါသည်/မပြုခဲ့ပါ /မသိပါ

(စ) ခရီးအကွာအဝေး

(၁) ဤကျေးရွာ၏ဝဟိုမှ ၎င်းကျေးရွာအုပ်စု၏ဝဟိုအထိ ခရီးမိုင်မည်မျှကွာဝေးသနည်း? မိုင်-၇- / မသိပါ

(၂) ဤကျေးရွာမှ ၎င်းကျေးရွာအုပ်စုဝဟိုအထိ သွားလာရာတွင်ကြာမြင့်သည့်အချိန်။

ခြောက်သွေ့ရာသီတွင်ကြာချိန်- ၀၁:၀၀- ထောက်လှမ်း/မော်တော်ဆိုင်ကယ်/မြေလျှင်/လား/မော်တော်ဘုတ်/အခြား-----

မိုးရာသီတွင်ကြာချိန်- ၀၁:၁၅- ထောက်လှမ်း/မော်တော်ဆိုင်ကယ်/မြေလျှင်/လား/မော်တော်ဘုတ်/အခြား-----

(ဆ) ပတ်ဝန်းကျင်ဆိုင်ရာ သဘာဝဘေးအန္တရာယ်

ဤကျေးရွာတွင် ခြေကျိုးခြင်းကဲ့သို့ သဘာဝဘေးအန္တရာယ်ကျရောက်ဖူးခြင်း ရှိပါသလား။

မရှိပါ ရှိပါသည် ရှိလျှင်ဖော်ပြပါ-----

(ဇ) ကျေးရွာတွင် ခွဲစည်းထားသော အဖွဲ့အစည်းများ

လူထုဝဟိုပြုစီမံကိန်းမတိုင်မီ ဤကျေးရွာတွင် ကျေးရွာခွဲခြားရေးအတွက် အစိုးရ (သို့) ရွာသားများကိုယ်တိုင် (သို့) စီမံကိန်းတစ်ခုခုမှ ခွဲစည်းထားသည့် အဖွဲ့အစည်းများရှိပါသလား။

(၁) အုပ်ချုပ်ရေးအဖွဲ့-----

(၆) သမဂ္ဂရေးရာအဖွဲ့

(၂) လျှောက်လှမ်းအဖွဲ့-----

(၃) ဂေါ်ပကအဖွဲ့

(၇) ကျေးသားလူငယ်အဖွဲ့

(၄) မီးသတ်အဖွဲ့

(၅) ကျေးသမီးရေးရာအဖွဲ့

(ဈ) အထွေထွေအုပ်ချုပ်ရေး ဦးစီးဌာန (GAD) မှ မှတ်တမ်းတင်ထားခြင်း

ဤကျေးရွာသည် အထွေထွေအုပ်ချုပ်ရေး ဦးစီးဌာန (GAD) မှ မှတ်တမ်းတင်ထားမှု ရှိပါသလား။

မရှိပါ ရှိပါသည်

ကျေးရွာခေါင်းဆောင်

အမည် ဦး ဇိုးကျော်

လက်မှတ် ဇွဲ ၆၂/၆.၅ ၆.၈.၂၀၁၇

လူထုစည်းရုံးရေးမှူး

အမည် ဒေါ်ဒွင်း ယာမ့်အေး

လက်မှတ် H-Mye ၆.၅ ၆.၈.၂၀၁၇

၂၃။ စီမံကိန်းအချိန်ဇယား (ပုံစံ - ၂)

ပုံစံ - ၀ - ၂ - စီမံကိန်းစက်ဝန်းအချိန်ဇယား (PC 2)

လမ်းညွှန်ရွက်၊ သက်ဆိုင်ရာလူထုစည်းရုံးရေးမှူး/လက်ထောက်နည်းပညာမှူးများမှ စီမံကိန်းစက်ဝန်းအဆင့်တစ်ခုစီပြီးစီးတိုင်း ကျေးရွာနှင့် ကျေးရွာအုပ်စုအတွက် ဤပုံစံကို ဖြည့်သွင်းရမည်။

စည်းရုံးရေးမှူး/ဝန်ထမ်း အမည် - မြ.နယ် - ပေါက် မြ.စာရင်းစာရင်း

ဇနီး စက်ဝန်းအားအမှတ်ခြိမ်ပါ စက်ဝန်း(၁) စက်ဝန်း(၂) စက်ဝန်း(၃)
 စက်ဝန်း (၄)

ပြည်နယ်/တိုင်း - မကွေး မြို့နယ် - ပေါက် ကျေးရွာအုပ်စု - ပုသိမ် ကျေးရွာ - ရဲဒဲး

စီမံကိန်းဆောင်ရွက်မှုအဆင့်များ	ဇနီး		အစည်းအဝေးတွင်တက်ရောက်သူအရေအတွက်			
	စတင်သည့် ဇနီး	ပြီးဆုံးသည့်ဇနီး	အမျိုးသား အရေအတွက်	အမျိုးသမီး အရေအတွက်	အိမ်ထောင်စု အရေအတွက်	လူမျိုးစုတက်ရောက်သူ အရေအတွက် နှင့် လူမျိုးစုအမည်
၀။ ကျေးရွာစီမံကိန်း မိတ်ဆက်အစည်းအဝေး	6.3.2017	6.3.2017	၄၂	၁၂	၅၂	၅၄ မဇာ
၁။ ကျေးရွာခွဲခြားရေး စီမံချက်ရေးဆွဲခြင်း အစည်းအဝေး	၇.3.2017	၇.3.2017	၁၉	၁၄	၃၃	၃၃ မဇာ
၂။ ကျေးရွာအုပ်စု လုပ်ငန်းဆုံးဖြတ်ချက်ချသည့် အစည်းအဝေး	၂၁.3.2017	၂၁.3.2017	၁၃	၁၀	၂၃	၂၃ မဇာ
၃။ မြို့နယ်အဆင့် စီမံကိန်းရေးဆွဲရေး နှင့် အကောင်အထည်ဖော်ရေးကော်မတီ၏ စီမံကိန်း သုံးသပ်မှု အစည်းအဝေး			မလို	မလို	မလို	မလို
၄။ မြို့နယ် စီမံကိန်းရေးဆွဲရေး နှင့် အကောင်အထည်ဖော်ရေး ကော်မတီ၏ဆုံးဖြတ်မှုကို ရွာသို့ အသိပေး အကြောင်းကြားသည့် အစည်းအဝေး						
၅။ စီမံကိန်းလုပ်ငန်းခွဲစီမံချက်ရေးဆွဲခြင်း အစည်းအဝေး						
၆။ စီမံကိန်းလုပ်ငန်း အကောင်အထည်ဖော် ရေးအစီအစဉ် ရေးဆွဲခြင်း						

ကျေးရွာဖွံ့ဖြိုးရေးဦးစားပေးအပ်အစဉ် (ပုံစံ - ၃)

ပုံစံ - ၈ - ၃ ကျေးရွာဖွံ့ဖြိုးရေး ဦးစားပေးအပ်အစဉ် (Form PC 3)

လမ်းညွှန်ချက်၊ အဆင့်(၃) ကျေးရွာမှော်မှန်းချက်အစည်းအဝေး ပြီးဆုံးသောအခါ ကျေးရွာစီမံကိန်း အထောက်အကူပြု ကော်မတီသည် လူထုစည်းရုံးရေးမှူးအကူအညီဖြင့် ဤပုံစံကိုပြည့်စုံအောင် ဖြည့်သွင်းရမည်။

လူထုစည်းရုံးရေးမှူး/ဝန်ထမ်း အမည် **ဦးစောစောစော**

နေ့စွဲ **၂၀၂၀.၀၅.၂၀** စက်ဝန်းအား အမှတ်ခြစ်ပါ (✓) စက်ဝန်း(၁) စက်ဝန်း(၂) စက်ဝန်း(၃) စက်ဝန်း(၄)

ပြည်နယ်/တိုင်း **မကွေး** ဌာန **စပါး** ကျေးရွာအုပ်စု **ရွာစုံ** ကျေးရွာ **ရွာစုံ**

က၊ အခက်အခဲအတားအဆီးများအားရွေးနှေးခြင်း - ယခုလက်ရှိအခြေအနေတွင် ဤကျေးရွာဖွံ့ဖြိုးတိုးတက်ရေးအတွက် အဓိက အခက်အခဲအတားအဆီးများသည် မည်သည့်များဖြစ်ပါသနည်း။ (အမျိုးသား/သမီး အနည်းဆုံးအခက်အခဲ ၅ ခုစီဖော်ပြပါ)

အမျိုးသား အဖွဲ့မှ တင်ပြသောအခက်အခဲအတားအဆီးများ	အမျိုးသမီး အဖွဲ့မှတင်ပြသောအခက်အခဲအတားအဆီးများ
၁ အလယ်အလတ်ရွာစုံစားဝတ်စားစား	၁ စားဝတ်စား ခရီး ဖြစ်ပါသည်။ မာစားဝတ်စား
၂ လမ်းမကောင်း ဖြစ်ပါသည်။	၂ မြေဧရိယာ မကျင့်ပါ။
၃ စားဝတ်စား ခရီး ဖြစ်ပါသည်။	၃ မြေဧရိယာ မကျင့်ပါ။
၄ အလယ်အလတ်ရွာစုံစားဝတ်စား	၄ ကျောက်အောက်၊ မြေဧရိယာ မကျင့်ပါ။
၅ မြေဧရိယာ မကျင့်ပါ။	၅ မြေဧရိယာ မကျင့်ပါ။

ခ၊ မှော်မှန်းခြင်း - နောင်လာမည့် (၅)နှစ် အတွင်း ကျေးရွာဖွံ့ဖြိုးရေး မှော်မှန်းလျာထားချက်များအား တင်ပြပါ။

အမျိုးသားအဖွဲ့မှ တင်ပြသောမှော်မှန်းချက်များ	အမျိုးသမီးအဖွဲ့မှ တင်ပြသောမှော်မှန်းချက်များ
၁ အလယ်အလတ်ရွာစုံစားဝတ်စား	၁ စားဝတ်စား ခရီး ဖြစ်ပါသည်။
၂ လမ်းမကောင်း ဖြစ်ပါသည်။	၂ မြေဧရိယာ မကျင့်ပါ။
၃ စားဝတ်စား ခရီး ဖြစ်ပါသည်။	၃ မြေဧရိယာ မကျင့်ပါ။
၄ အလယ်အလတ်ရွာစုံစားဝတ်စား	၄ ကျောက်အောက်၊ မြေဧရိယာ မကျင့်ပါ။
၅ မြေဧရိယာ မကျင့်ပါ။	၅ မြေဧရိယာ မကျင့်ပါ။

က. အခက်အခဲအတားအဆီးများအားလုံးစွဲနုခြင်း

စဉ်	အမျိုးသား အဖွဲ့မှ တင်ပြသောအခက်အခဲအတားအဆီးများ	စဉ်	အမျိုးသမီး အဖွဲ့မှ တင်ပြသောအခက်အခဲအတားအဆီးများ
၆	စာသင်ကျောင်းသားများရဲ့ မလုံလောက်ခြင်း	၆	အမျိုးသမီးများ သက်တန်း ယူတခက်ခဲ
၇	ဆရာမ များ ရဲရဲအိမ်ခက်ခဲခြင်း	၇	မိုးရာသီ ရွာလူ့ လမ်းခက်ခဲ
၈	ညအခါ ကလေးများ စာကြည့်တိုက် မီးခက်ခဲခြင်း	၈	အလယ်ဘုန်းကျောင်းသားများ ယူတခက်ခဲခြင်း
၉	ကျောင်းဝန်း ရေ မြို့ပြင်ရေးခက်ခဲ		
၁၀	ကျောင်းသား/သူ များ လုံခြုံရေးခက်ခဲ		
၁၁	ကျောင်းအား/သူ များ စာသင်ပညာရပ် မလုံလောက်ခြင်း	၁၁	အမျိုးသမီး များ အလယ်တန်း အပညာအရှိရှိ စားဝတ်စားစား မလုံလောက်ခြင်း
၁၂	ဝန်ထမ်း အဖွဲ့အစည်း ရှိ ဆရာမ များ စာသင်ပညာရပ် မလုံလောက်ခြင်း	၁၂	မိုးရာသီ ဖိတ်မကောင်း ရှိ အစားအယူရပ် မလုံလောက်ခြင်း
၁၃	အလယ်တန်း ကျောင်း မရှိ ရှိ ကျောင်းအား များစွာ မလုံလောက်ခြင်း	၁၃	အလယ်တန်း ကျောင်း မရှိ ရှိ ပညာဆက်လက်စား မလုံလောက်ခြင်း
၁၄	ကျောင်းဝန်း ရေ မြို့ပြင်ရေးခက်ခဲ		
၁၅	ကျောင်းဝန်း လုံခြုံရေး မရှိ ရှိ အစား များစွာ ပညာဆက်လက်စား မလုံလောက်ခြင်း		

ခ. မျှော်မှန်းခြင်း

စဉ်	အမျိုးသား အဖွဲ့မှ တင်ပြသော မျှော်မှန်းချက်များ	စဉ်	အမျိုးသမီး အဖွဲ့မှ တင်ပြသော မျှော်မှန်းချက်များ
၆	ဆရာမ များ ရဲရဲအိမ် လောင်းရန်	၆	အမျိုးသမီးများ သက်တန်း ယူတခက်ခဲ ရှိ ရန်
၇	ဆရာမ လုံး မီးထိန်းရန်	၇	မိုးရာသီ ရွာလူ့ အစားအယူရန်
၈	အလယ်တန်း ကျောင်း မရှိ ရှိ ရန်	၈	အလယ်တန်း ကျောင်း မရှိ ရှိ ရန်
၉	ကျောင်းဝန်း ရေ မြို့ပြင်ရန်		
၁၀	ကျောင်းသား/သူ များ လုံခြုံရန်		
၁၁	ဆရာမ များ အဖွဲ့အစည်း စားဝတ်စားစား ပညာဆက်လက်စား စား မလုံလောက်ခြင်း	၁၁	အမျိုးသမီး များ အလယ်တန်း အပညာ အစားအယူရန်
၁၂	ကျောင်းဝန်း ရေ မြို့ပြင်ရန်	၁၂	မိုးရာသီ ဖိတ်မကောင်း အစားအယူရန်
၁၃	အလယ်တန်း ကျောင်း မရှိ ရှိ အလယ်တန်း ပညာ ဆက်လက်စား မလုံလောက်ခြင်း	၁၃	အလယ်တန်း ကျောင်း မရှိ ရှိ အလယ်တန်း ပညာ ဆက်လက်စား မလုံလောက်ခြင်း
၁၄	ကျောင်းဝန်း ရေ မြို့ပြင်ရန်		
၁၅	ကျောင်းဝန်း လုံခြုံရေး မရှိ ရှိ အစား များစွာ ပညာဆက်လက်စား မလုံလောက်ခြင်း		

၈။ လူထုဝန်ထမ်းများ၏ လာမည့် (၄) နှစ်အတွက် အကျုံးဝင်သော ဦးစားပေး ဖွံ့ဖြိုးတိုးတက်မှု လုပ်ငန်း အစီအစဉ်များအားဖော်ပြပါ။

အဆင့်	ကျေးရွာအတွက် ဦးစားပေး ဖွံ့ဖြိုးတိုးတက်မှု လုပ်ငန်းစဉ်များ	အဆိုပြုသူ (အမျိုးသားများ/အမျိုးသမီးများ/အမျိုးသား+အမျိုးသမီး)	ခန့်မှန်းကုန်ကျစရိတ်	အကျိုးစီးပွားစွန့်စားနိုင်မှု ခန့်မှန်းခြေ အရေအတွက်
၀	စေးပေး၊ စိုခြားခြင်းစနစ်	က+မ	၉၀,၀၀၀,၀၀၀	၄၄၇
၂	ရွာတွင်းရေပေးစနစ်	က+မ	၅၀၀၀၀၀၀	၄၄၇
၃	ရေပေးစနစ်	က+မ	၂၀၀၀၀၀၀၀	၄၄၇
၄	ကျွန်းစုစိုက်ပျိုးရေး	က		၄၄၇
၅	ရေပေးစနစ် (ကျွန်းစု)	က+မ		၄၄၇

၉။ လူထုဝန်ထမ်းများ၏ လာမည့် (၄) နှစ်အတွက် အကျုံးဝင်သော ဦးစားပေး ဖွံ့ဖြိုးတိုးတက်မှု လုပ်ငန်း အစီအစဉ်များအားဖော်ပြပါ။

အဆင့်	ကျေးရွာအတွက် ဦးစားပေး ဖွံ့ဖြိုးတိုးတက်မှု လုပ်ငန်းစဉ်များ	အဆိုပြုသူ (အမျိုးသားများ/အမျိုးသမီးများ/အမျိုးသား+အမျိုးသမီး)	အခန်းကဏ္ဍ
၀	အထွေထွေအကျိုးစီးပွား	က+မ	
၂	အခြေခံအဆောက်အအုံ	က+မ	
၃	အခြေခံအဆောက်အအုံ	မ	
၄	အခြေခံအဆောက်အအုံ	က	
၅	အခြေခံအဆောက်အအုံ	မ	

ခေါင်းစောင်၊ ကျေးရွာဝန်ထမ်းအဖွဲ့အစည်းအဖွဲ့ဝင်များ အတည်ပြုသည်။

အမည် ဦးစိုးဦး လက်မှတ် _____ ဇာင်း _____ ၁၃.၉.၂၀၁၇

၈။ လူထုဝန်ထမ်းများ၏ လာမည့် (၄) နှစ်အတွက် အကျုံးဝင်သော ဦးစားပေး ဖွံ့ဖြိုးတိုးတက်မှု လုပ်ငန်း အစီအစဉ်များ

အဆင့်	ကျေးရွာအတွက် ဦးစားပေး ဖွံ့ဖြိုးတိုးတက်မှု လုပ်ငန်းစဉ်များ	အဆိုပြုသူ (အမျိုးသားများ/အမျိုးသမီးများ/အမျိုးသား+အမျိုးသမီး)	ခန့်မှန်းကုန်ကျစရိတ်	အကျိုးစီးပွားစွန့်စားနိုင်မှု ခန့်မှန်းခြေ အရေအတွက်
၆	ကျွန်းစုစိုက်ပျိုးရေး	က		၄၄၇

ကျေးရွာအုပ်စုစီမံကိန်းလုပ်ငန်းခွဲရွေးချယ်ခြင်း (ပုံစံ - ၄)

ပုံစံ - ၄ ကျေးရွာအုပ်စုစီမံကိန်းလုပ်ငန်းခွဲရွေးချယ်ခြင်းပုံစံ (Form PC 4)

လယ်ညှန်ချက်၊ စီမံကိန်းလုပ်ငန်းခွဲရွေးချယ်မှုအစည်းအဝေးပြီးနောက်တွင် ကျေးရွာအုပ်စုမှ CF/TF တို့၏ အကူအညီရယူ၍ ကျေးရွာစီထောက်တော်မတီမှ လက်မှတ်ရေးထိုးပြီး အဆိုပါပုံစံအား ပြည့်စုံအောင်ဖြည့်သွင်းရမည်။ ဤပုံစံအား ပြည့်စုံစွာဖြည့်သွင်းပြီးပါက ကျေးရွာအုပ်စုမှ ဖြန့်တိုးတက်ရေးစီမံချက်တွင် TPIC သို့ ပေးပို့ရန်အတွက် နောက်ဆက်တွဲအဖြစ် ထားရှိရမည်။ CF မှ ကျေးရွာတစ်ရွာချင်းစီ၏ စီမံကိန်းလုပ်ငန်းခွဲဆိုင်ရာ အချက်အလက်များကို MIS သို့ ထည့်သွင်းရမည်။ (ယခုနှစ်စီမံကိန်းလုပ်ငန်းခွဲ မလုပ်ကိုင်သော ကျေးရွာများ မပါဝင်ပါ။)

ကျေးရွာစည်းရုံးရေးမှူး/ဝန်ထမ်းအမည် - ဦးမောင်မောင်ဦး

နေ့စွဲ - ၂၂-၉-၂၀၁၇ စက်ဝန်းအားအမှတ်ခြစ်ပေးပါ။(✓) ဇစ်ကိန်း(၁) ဝက်ကိန်း(၂) ဝက်ကိန်း(၃) ဝက်ကိန်း(၄)

ဖြည့်နယ်/တိုင်း - မကွေး ဗြဲနယ် - ပေါက် ကျေးရွာအုပ်စု - ဥပဒေဝန် : (၁၁) အုပ်စု

ကျေးရွာအမည်	ထောက်ရွက်မည့် လုပ်ငန်းများ	အတိုင်းအတာ	ခန့်မှန်း တိုက်ရိုက် အကျိုးစီးပွားခွင့် ရှိသူများ	အဆိုပြုတင်ပြသူ	ခန့်မှန်းကုန်ကျစရိတ်			
					စီမံကိန်းမှ ထည့်ဝင်မှု	ကျေးရွာမှ ထည့်ဝင်မှု	အခြားထည့်ဝင်မှု (ခေါ်ပြုပါ) ထည့်ဝင်စေ့ အမည်/အဖွဲ့	စုစုပေါင်း
ညောင်ဝန်း (၁)	Community Hall (၅၀%)	L = ၅၀ft x B = ၅၀ft x H = 12ft	၅၆၈	<input type="checkbox"/> ကျား <input type="checkbox"/> မ <input type="checkbox"/> ကျား+မ	၇၀,၀၀၀၀၀			
ရွာသာစော	Water စီး	အိမ်ခြေ - ၄၉	၂၄၉	<input type="checkbox"/> ကျား <input type="checkbox"/> မ <input type="checkbox"/> ကျား+မ	၆၅,၀၀၀၀၀			
တက်မြို့	ကျောင်းဝန်၊ အစားအသုံး	စုစုပေါင်း ၁၀၀၀၆၀	၇၈၈	<input type="checkbox"/> ကျား <input type="checkbox"/> မ <input type="checkbox"/> ကျား+မ	၈၀,၀၀၀၀၀			
တန်းမကောက်	ကျေးမြေရှိလမ်း	L = ၉၀၀ft x B = 18ft	၄၇၇	<input type="checkbox"/> ကျား <input type="checkbox"/> မ <input type="checkbox"/> ကျား+မ	၆၀,၀၀၀၀၀			

ရာထူး ကျေးရွာအုပ်စု စီ/ထောက်တော်မတီ ဥက္ကဋ္ဌ အမည် လက်မှတ် ရက်စွဲ
ဦးမောင်ဦး
၁၅.၉.၁၇

ပုံစံ - ၄ ကျေးရွာအုပ်စုစီမံကိန်းလုပ်ငန်းခွဲရွေးချယ်ခြင်းပုံစံ (Form PC 4)

လယ်ညှန်ချက်၊ စီမံကိန်းလုပ်ငန်းခွဲရွေးချယ်မှုအစည်းအဝေးပြီးနောက်တွင် ကျေးရွာအုပ်စုမှ CF/TF တို့၏ အကူအညီရယူ၍ ကျေးရွာစီထောက်တော်မတီမှ လက်မှတ်ရေးထိုးပြီး အဆိုပါပုံစံအား ပြည့်စုံအောင်ဖြည့်သွင်းရမည်။ ဤပုံစံအား ပြည့်စုံစွာဖြည့်သွင်းပြီးပါက ကျေးရွာအုပ်စုမှ ဖြန့်တိုးတက်ရေးစီမံချက်တွင် TPIC သို့ ပေးပို့ရန်အတွက် နောက်ဆက်တွဲအဖြစ် ထားရှိရမည်။ CF မှ ကျေးရွာတစ်ရွာချင်းစီ၏ စီမံကိန်းလုပ်ငန်းခွဲဆိုင်ရာ အချက်အလက်များကို MIS သို့ ထည့်သွင်းရမည်။ (ယခုနှစ်စီမံကိန်းလုပ်ငန်းခွဲ မလုပ်ကိုင်သော ကျေးရွာများ မပါဝင်ပါ။)

ကျေးရွာစည်းရုံးရေးမှူး/ဝန်ထမ်းအမည် - ဦးမောင်မောင်ဦး

နေ့စွဲ - ၂၂-၉-၂၀၁၇ စက်ဝန်းအားအမှတ်ခြစ်ပေးပါ။(✓) ဇစ်ကိန်း(၁) ဝက်ကိန်း(၂) ဝက်ကိန်း(၃) ဝက်ကိန်း(၄)

ဖြည့်နယ်/တိုင်း - မကွေး ဗြဲနယ် - ပေါက် ကျေးရွာအုပ်စု - ဥပဒေဝန် : (၁၁) အုပ်စု

ကျေးရွာအမည်	ထောက်ရွက်မည့် လုပ်ငန်းများ	အတိုင်းအတာ	ခန့်မှန်း တိုက်ရိုက် အကျိုးစီးပွားခွင့် ရှိသူများ	အဆိုပြုတင်ပြသူ	ခန့်မှန်းကုန်ကျစရိတ်			
					စီမံကိန်းမှ ထည့်ဝင်မှု	ကျေးရွာမှ ထည့်ဝင်မှု	အခြားထည့်ဝင်မှု (ခေါ်ပြုပါ) ထည့်ဝင်စေ့ အမည်/အဖွဲ့	စုစုပေါင်း
၇၄၈၉	မြေယားလမ်း	L = 400ft x B = 18ft	၄၄၇	<input type="checkbox"/> ကျား <input type="checkbox"/> မ <input type="checkbox"/> ကျား+မ	၅၀,၀၀၀၀၀			
ညောင်ဝန်း (၁)	သစ်သား တံတား	L = 45ft x B = 10ft	၈၆၆	<input type="checkbox"/> ကျား <input type="checkbox"/> မ <input type="checkbox"/> ကျား+မ	၆၇,၀၀၀၀၀			
ညောင်ဝန်း (၁)	ရွာတွင် လမ်း ပြုပြင်ခြင်း	L = 440ft x B = 18ft	၈၆၆	<input type="checkbox"/> ကျား <input type="checkbox"/> မ <input type="checkbox"/> ကျား+မ	၂၀,၀၀၀၀၀			

ရာထူး ကျေးရွာအုပ်စု စီ/ထောက်တော်မတီ ဥက္ကဋ္ဌ အမည် လက်မှတ် ရက်စွဲ
ဦးမောင်ဦး
၁၅.၉.၁၇

ကျေးဇူး " " ဂရုကင်း
ဒုတိယ " " ဧည့်သည်။
၆၅-၆ " " ၆.၅.၂၀၁၇
ကျွန်ုပ်တို့ ပဏာမဆုံးဖြတ်ချက် - စာသတ်ကျော်စင်။
အလှူအတန်း အစည်းအဝေး - မှီရည်မရ နှင့် နှိပ်စက်မှု ဖြစ်ပေါ်နေပါသဖြင့် အစည်းအဝေး
ကျင်းပခြင်းမရှိ။
အစည်းအဝေး (၁) " " ဂရုကင်း ကျေးဇူး နှင့် နှိပ်စက်မှု ဖြစ်ပေါ်နေပါသဖြင့် အစည်းအဝေး
ကျင်းပခြင်းမရှိ။
အစည်းအဝေး (၂) " " မှီရည်မရ နှင့် နှိပ်စက်မှု ဖြစ်ပေါ်နေပါသဖြင့် အစည်းအဝေး
ကျင်းပခြင်းမရှိ။
အစည်းအဝေး (၃) " " ကျေးဇူး နှင့် နှိပ်စက်မှု ဖြစ်ပေါ်နေပါသဖြင့် အစည်းအဝေး
ကျင်းပခြင်းမရှိ။
အစည်းအဝေး (၄) " " ကျေးဇူး နှင့် နှိပ်စက်မှု ဖြစ်ပေါ်နေပါသဖြင့် အစည်းအဝေး
ကျင်းပခြင်းမရှိ။

ကျေးဇူး " " ဂရုကင်း
ဒုတိယ " " ဧည့်သည်။
၆၅-၆ " " ၇.၅.၂၀၁၇
ကျွန်ုပ်တို့ ပဏာမဆုံးဖြတ်ချက် - စာသတ်ကျော်စင်။
အလှူအတန်း အစည်းအဝေး - မှီရည်မရ နှင့် နှိပ်စက်မှု ဖြစ်ပေါ်နေပါသဖြင့် အစည်းအဝေး
ကျင်းပခြင်းမရှိ။
အစည်းအဝေး (၁) " " ကျေးဇူး နှင့် နှိပ်စက်မှု ဖြစ်ပေါ်နေပါသဖြင့် အစည်းအဝေး
ကျင်းပခြင်းမရှိ။
အစည်းအဝေး (၂) " " ကျေးဇူး နှင့် နှိပ်စက်မှု ဖြစ်ပေါ်နေပါသဖြင့် အစည်းအဝေး
ကျင်းပခြင်းမရှိ။
အစည်းအဝေး (၃) " " ကျေးဇူး နှင့် နှိပ်စက်မှု ဖြစ်ပေါ်နေပါသဖြင့် အစည်းအဝေး
ကျင်းပခြင်းမရှိ။
အစည်းအဝေး (၄) " " ကျေးဇူး နှင့် နှိပ်စက်မှု ဖြစ်ပေါ်နေပါသဖြင့် အစည်းအဝေး
ကျင်းပခြင်းမရှိ။

ကဏ္ဍအလိုက်ဦးစားပေးဖွံ့ဖြိုးရေးလုပ်ငန်းစဉ်များ

ပညာရေး	၂	ဝန်ထမ်း ဒုတိယဈာန်ဆောက်လုပ်ခြင်း			
	၃	အလယ်တန်းကျောင်းဆောက်ခြင်း			
	၄				
	၅				
အခြား	၁	တိုင်းကြီးကျောင်းဆောက်ခြင်း			
	၂				
	၃				
	၄				
	၅				

ပညာရေး	၂	ဝန်ထမ်း ဒုတိယဈာန်ဆောက်လုပ်ခြင်း			
	၃	အလယ်တန်းကျောင်းဆောက်ခြင်း			
	၄				
	၅				
အခြား	၁	တိုင်းကြီးကျောင်းဆောက်ခြင်း			
	၂				
	၃				
	၄				
	၅				



ပုံ.....စီမံကိန်းမိတ်ဆက်အစည်းအဝေး



ပုံ.....PRA လုပ်ငန်းစဉ်များပြုလုပ်နေပုံ



