

ပြည်ထောင်စုသမ္မတ မြန်မာနိုင်ငံတော် အစိုးရ
စိုက်ပျိုးရေး၊ မွေးမြူရေးနှင့် ဆည်မြောင်းဝန်ကြီးဌာန
ကျေးလက်ဒေသဖွံ့ဖြိုးတိုးတက်ရေးဦးစီးဌာန
ကရင်ပြည်နယ်၊ ကြာအင်းဆိပ်ကြီးမြို့နယ်



လူထုဗဟိုပြုစီမံကိန်း
ဒုတိယနှစ်စက်ဝန်း

National Community Driven Development Project
(NCDDP)



ကျေးရွာဖွံ့ဖြိုးရေးအစီအစဉ်

Village Development Plan (VDP)

ကွင်းကလေးအုပ်စု၊ ကြိတ်ကျေးရွာ (၂၀၁၇ခုနှစ်)ကြာအင်းဆိပ်ကြီးမြို့နယ်။

မာတိကာ

၁။ မြို့နယ်မြေပုံ

၂။ ကျေးရွာမြေပုံ(တည်နေရာ)

၃။ အုပ်စုတွင်ပါဝင်သောကျေးရွာများစာရင်း

၄။ ကျေးရွာအခြေခံအချက်အလက်များ(ကျေးရွာသမိုင်းကြောင်း)

၅။ လူထုပူးပေါင်းပါဝင်သော လူမှုဆန်းစစ်ခြင်းနှင့် အကဲဖြတ်ခြင်းလုပ်ငန်းစဉ်(PSA/PRA)အကျဉ်းချုပ်ဇယား

၆။ ကျေးရွာဖွံ့ဖြိုးရေးအစီအစဉ်အတွက်အသုံးပြုခဲ့သော PRA tools များနှင့်တစ်ခုချင်းစီအတွက်သုံးသပ်ချက်များ

၇။ ကော်မတီဝင်များရွေးချယ်ခြင်းနှင့်ကျေးရွာဖွံ့ဖြိုးရေးအစီအစဉ်ဆောင်ရွက်မှုမှတ်တမ်းခါတ်ပုံများ

၈။ ကျေးရွာအချက်အလက်(ပုံစံ-၁)

၉။ စီမံကိန်းစက်ဝန်းအချိန်ဇယား(ပုံစံ-၂)

၁၀။ ကျေးရွာဖွံ့ဖြိုးရေးဦးစားပေးအစီအစဉ်(ပုံစံ-၃)

၁၁။ ကျေးရွာအုပ်စုစီမံကိန်းလုပ်ငန်းခွဲရွေးချယ်ခြင်း(ပုံစံ-၄)

၁၂။ အစည်းအဝေးမှတ်တမ်းများ

၁၃။ ကဏ္ဍအလိုက်ဦးစားပေးဖွံ့ဖြိုးရေးလုပ်ငန်းစဉ်များ

လူ့ပညာဗဟို၏ ပါဝင်သော လူမှုဆန်းစစ်ခြင်းနှင့် အကျိုးပြုစီမံကိန်းများ စဉ်

(CPHA / PRA) အကျဉ်းချုပ်

စဉ်	အကြောင်းအရာ	စက်တင်ဘာ	စီးတုတ်အုပ်စု	တက်ရောက်သူ			အဓိကဆွေးနွေးချက်များ
				ကျား	မ	ပ	
၁။	ကျေးရွာလူမှုရေး၊ ပြုပြင်ဆင်နွှဲရေး၊ ယဉ်ကျေးမှု၊ ဖွံ့ဖြိုးတိုးတက်ရေး	၁၇.၂.၂၀၁၇	စင်စန်လည်တောအုပ်စု၊ အလယ်အလတ်အုပ်စု၊ မင်္ဂလာဒုံတောအုပ်စု	၄၈	၄၀	၈၈	အိမ်ထောင်ရေး၊ အခြေခံအဆောက်အအုံများ၊ ကျန်းမာရေး၊ ဆေးကုသရေး၊ ယဉ်ကျေးမှုများ၊ မြစ်ချောင်းများ၊ တောတောင်များ
၂။	လူမှုအဆင့်ဆင့် ဖွံ့ဖြိုးရေး	၁၇.၂.၂၀၁၇	စင်စန်လည်တောအုပ်စု၊ အလယ်အလတ်အုပ်စု၊ မင်္ဂလာဒုံတောအုပ်စု	၄၈	၄၀	၈၈	ကျေးရွာလူမှုဖွံ့ဖြိုးရေးအုပ်စုများ၊ ခွဲခြားသတ်မှတ်ခြင်း၊ အကျိုးအမြတ်မျှတရေး၊ ကျေးရွာအဖွဲ့များ၊ စာတတ်ရေးရေးရေး
၃။	ကုသိုလ်ရေး၊ မြေကွဲအိုင်	၁၇.၂.၂၀၁၇	စင်စန်လည်တောအုပ်စု၊ အလယ်အလတ်အုပ်စု၊ မင်္ဂလာဒုံတောအုပ်စု	၄၈	၄၀	၈၈	ကုသိုလ်ရေးစီမံကိန်းများ၊ သိပ္ပံနည်းကျစစ်ဆေးခြင်း၊ အကျိုးအမြတ်မျှတရေး၊ အကျိုးအမြတ်မျှတရေး၊ မြေကွဲအိုင်၊ ပစ္စည်းများ
၄။	ယဉ်ကျေးမှု၊ ကျွမ်းကျင်မှု	၁၇.၂.၂၀၁၇	စင်စန်လည်တောအုပ်စု၊ အလယ်အလတ်အုပ်စု၊ မင်္ဂလာဒုံတောအုပ်စု	၅၀	၃၇	၈၇	အမျိုးသား၊ အမျိုးသမီးများ၊ ကျား၊ များစွာအသုံးအကျိုးရှိမှုများ၊ မျိုးစေ့များ၊ အကြောင်းအရာ
၅။	ကျား / မ၊ ကျွမ်းကျင်မှု၊ ယဉ်ကျေးမှု	၁၇.၂.၂၀၁၇	စင်စန်လည်အုပ်စု၊ အလယ်အလတ်အုပ်စု၊ မင်္ဂလာဒုံတောအုပ်စု	၅၀	၃၇	၈၇	အမျိုးသား၊ အမျိုးသမီးများ၏ အကျိုးအမြတ်အစိတ်အပိုင်းများ၊ ကျွမ်းကျင်မှုများ၊ မြေကွဲအိုင်၊ ယဉ်ကျေးမှုများ

၆။	အိမ်ထောင်ရေး အဖွဲ့အစည်း အဖွဲ့အစည်း အဖွဲ့အစည်း	၁၇.၂.၂၀၁၇	ပြည်ထောင်စု အဖွဲ့အစည်း အဖွဲ့အစည်း အဖွဲ့အစည်း	၅၀	၃၇	၇၇	အဖွဲ့အစည်း အဖွဲ့အစည်း အဖွဲ့အစည်း အဖွဲ့အစည်း
၇။	ပြည်ထောင်စု အဖွဲ့အစည်း	၁၇.၂.၂၀၁၇	အဖွဲ့အစည်း အဖွဲ့အစည်း	၆၈	၇၇	၁၅၅	အဖွဲ့အစည်း အဖွဲ့အစည်း အဖွဲ့အစည်း အဖွဲ့အစည်း
၈။	အဖွဲ့အစည်း အဖွဲ့အစည်း အဖွဲ့အစည်း	၁၇.၂.	ပြည်ထောင်စု အဖွဲ့အစည်း အဖွဲ့အစည်း အဖွဲ့အစည်း	၆၈	၇၇	၁၅၅	အဖွဲ့အစည်း အဖွဲ့အစည်း အဖွဲ့အစည်း အဖွဲ့အစည်း

အကြောင်း ။ ဤဒေါ်ခင်မာမာယံဝင်း၊ ဒေါ်မာမာယံဝင်း၊ ဒေါ်မာမာယံဝင်း၊ မြေပိုင်ဆိုင်မှု၊
ဒေါ်မာမာယံဝင်း၊ မြေပိုင်ဆိုင်မှု၊ မြေပိုင်ဆိုင်မှု၊ မြေပိုင်ဆိုင်မှု၊ မြေပိုင်ဆိုင်မှု၊
ပစ္စည်းကိစ္စများကို ဖြေရှင်းပေးရန်အတွက်

ကျေးဇူးပြု ကဏ္ဍကလေးအုပ်စု

ထိခိုက်ကွယ်မြောက်ဆုံးသတ်ဖြတ်ခြင်းဇယား: ၇၈၅-၁၇-၂၀၁၇

အဆင့်	ပိုင်ဆိုင်မှုပုံစံ	ဒေသစာရင်း
စိုက်ပျိုးရေးအုပ်စု	ကယ်ယူကား၊ စက်ကား၊ ဆိုက်ကား၊ ဓား၊ ခြံ၊ နှစ်ထပ်အိမ်၊ ကျွဲ၊ နွား	၁၈
အကယ်အလတ်အုပ်စု	စက်ကား၊ ဆိုက်ကား၊ ခြံ၊ ထပ်ထပ်အိမ်	၁၀၂
မစိုက်ပျိုးရေးအုပ်စု	ပါး၊ ဒွန်း၊ ခြံ၊ ကျွဲ၊ ကား၊ စား	၁၇၇
	စုစုပေါင်း	၂၈၇

သုံးသပ်ချက်နှင့်အကြံပြုချက်

ဒေသစာရင်းစာရင်းဇယားကို အားပြုအားဖြင့် ကျေးဇူးပြုစစ်ချက်၊
 ဘာသာအုပ်စု အကယ်အလတ်အုပ်စု၊ နှစ်ပါးအုပ်စု ကို စစ်ဖြင့်
 တည်။ စနစ်အခြေခံ၊ ခြံ၊ စက်ကား၊ ကျေးဇူး၏ ပျား၊ စား၊ အစားအစာ
 နှင့် ပိုင်ဆိုင်မှုပုံစံ၊ စွဲနားထိခိုက်မှုအား

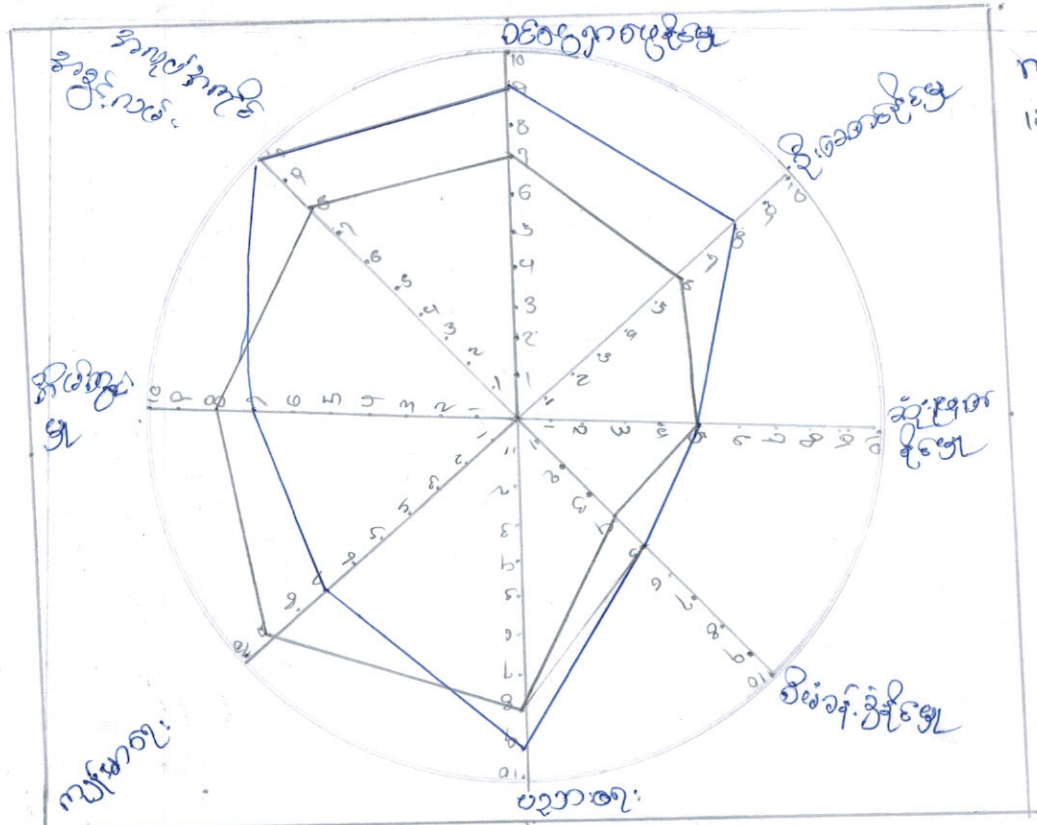

m = -
 ၁၀ = -

ဆုံးစာပေချက်နှင့်ဂုဏ်ဒီကို ပင့်ကူဒိတ်ဆွဲနည်း

အမျိုးသမီးနှင့် အမျိုးသားများ ဟန်တူအခွင့်အရေးကို ခိုင်ခံ့မှုကို အဆင့်
 ၂၀၀၀ ဆင့် သတ်မှတ်ပြုစော့ကာ ခိုင်ခံ့စေသည်။
 စိုးစောစော - စိတ်ချမ်းသာစွာ ပြုစော့ပေးရမည်။ အမျိုးသား၊ အမျိုးသမီးများကို
 ပြုစော့ပေးရမည်။
 ဆုံးစာပေချက် ။ ။ ဆုံးစာပေချက်တွင် ချမ်းသာစေရမည်။ အမျိုးသားများ ပျော်ရွှင်စွာ
 သွားရောက်နိုင်စေရမည်။
 ပညာရေး ။ ။ ပညာရေးများတွင် အမျိုးသမီး၊ သားများ ဟန်တူ ခိုင်ခံ့မှုကို
 တိုးမြှင့်ပေးရမည်။
 ကျန်းမာရေး ။ ။ ကျန်းမာရေးစောင့်ရှောက်ရန်အတွက် အမျိုးသား၊ အမျိုးသမီးများ
 ပိုမိုတိုးမြှင့်ပေးရမည်။
 ဒုတိယအဆင့် ။ ။ ဒုတိယအဆင့်တွင် အမျိုးသမီးများ၊ အမျိုးသားများကို ပိုမို
 စောင့်ရှောက်ပေးရမည်။
 ကျန်းမာရေးအဆင့် ။ ။ အမျိုးသမီးများသည် အမျိုးသားတို့နှင့် ဟန်တူ
 စောင့်ရှောက်ပေးရမည်။ အဆင့်အတန်းကို တိုးမြှင့်ပေးရမည်။

ကုလသမဂ္ဂအဖွဲ့က ကျေးဇူးတင်ကျေးဇူးတင် ပွဲများကို ပါဝင်ကူညီပေးပါသည်။
၈၀၀၀၀၀ အဖွဲ့၏ အသားများ လုပ်ငန်းကို ပါဝင် ခံယူ ပေးပါသည်။

အမျိုးသမီး အဖွဲ့က အမျိုးသမီး နှင့် ဗဟိုဝန်ထမ်းများ အားဖြင့်
ပါဝင်ဖြန့်ဖြူးပေးပါသည်။

ကျေးဇူးတင်ပေးပါ။ ။ ။ ကြိုတင်စောင့်ရှောက် ချိတ်ဆက်ပေးပါ။

KNU ကျင့်ကြံရေးအဖွဲ့အစည်းဝင်ပွားဖြစ်စေရန် ကြိုးပမ်းပါသည်။

၇၀၀ အဖွဲ့အစည်းသည် ကျေးဇူးတင်ကျေးဇူးတင် အဖွဲ့အစည်း
အစည်း ချိတ်ဆက်ပေးပါသည်။

ကျေးဇူးတင်စာအောင်ခန်းအားဖြင့်

စဉ်	အမျိုးမျိုးအောင်ခန်း	စဉ်	အမျိုးမျိုးအောင်ခန်း
၁။	ကျေးဇူးတင်စာ	၁။	ကျေးဇူးတင်စာဖြင့်
၂။	မီးလင်းစာအောင်ခန်း	၂။	ကျေးဇူးတင်စာအောင်ခန်း
၃။	ဦးစွာအောင်ခန်း	၃။	ကျေးဇူးတင်စာဖြင့်
၄။	ကျေးဇူးတင်စာအောင်ခန်း	၄။	မီးလင်းစာအောင်ခန်း
၅။	ကျေးဇူးတင်စာ	၅။	ကျေးဇူးတင်စာဖြင့်

ကျေးဇူးတင်စာအောင်ခန်းအားဖြင့်

စဉ်	ကျေးဇူးတင်စာအောင်ခန်း	စဉ်	ကျေးဇူးတင်စာအောင်ခန်း
၁။	ကျေးဇူးတင်စာအောင်ခန်း	၁။	ကျေးဇူးတင်စာအောင်ခန်း
၂။	ကျေးဇူးတင်စာအောင်ခန်း	၂။	ကျေးဇူးတင်စာအောင်ခန်း
၃။	ကျေးဇူးတင်စာအောင်ခန်း	၃။	ကျေးဇူးတင်စာအောင်ခန်း
၄။	ကျေးဇူးတင်စာအောင်ခန်း	၄။	ကျေးဇူးတင်စာအောင်ခန်း
၅။	ကျေးဇူးတင်စာအောင်ခန်း	၅။	ကျေးဇူးတင်စာအောင်ခန်း

ကြိတ်ကျေးဇူးအိတ် ဖွဲ့ပြီး နှစ်သား ညီတော့ နှစ်နှစ် ဖြစ်ပါသည်။
ကျေးဇူးအိတ်အိတ်ကွေး ဖော်ပြထားသော အခန်းအခန်းနှင့် ပျော်ရွှင်စရာ၊
ချက်ချင်း ဆွတ်ကျေးဇူးအိတ် ကျေးဇူးအိတ် နှစ်နှစ်သား အချက်အချာ၊
ဖြစ်ပါသည်။ ထို့ပြင် ကျေးဇူးအိတ် အိတ်အိတ် အိတ်အိတ် အိတ်အိတ်
ကျေးဇူးအိတ် အိတ်အိတ် အိတ်အိတ် အိတ်အိတ် အိတ်အိတ် အိတ်အိတ်
အိတ်အိတ် အိတ်အိတ် အိတ်အိတ် အိတ်အိတ် အိတ်အိတ် အိတ်အိတ်

ആ: ൧൯: ൧൯: ൧൯:

- ബുദ്ധമതം ക്രൈസ്തവം, ഹിന്ദു മതം, ജൈന മതം
- ബുദ്ധമതം: ൧. ൨. ൩. ൪. ൫. ൬. ൭. ൮. ൯. ൧൦.
- ൧൧: ൧൨: ൧൩: ൧൪: ൧൫:
- ൧൬: ൧൭: ൧൮: ൧൯:

ကျေးဇူးတင်စာတိုက်၊ ဝတ္ထုဒေသစာအုပ်၊ ဒေသစာအုပ်၊ ဒေသစာအုပ်၊ ဒေသစာအုပ်၊ ဒေသစာအုပ်

(က) ကျေးဇူးတင်စာတိုက်၊ ဒေသစာအုပ်၊ ဒေသစာအုပ်၊ ဒေသစာအုပ်၊ ဒေသစာအုပ်

၁၁ ကျေးဇူးတင်စာ

၂၁ ဒေါ်မာအိမ်၊ ၇၆

(ခ) ဝယ်ယူစားနပ်ရိက္ခာ

၁၁ မြို့တော်အိမ်

၂၁ ဒေါ်မာအိမ်

၃၁ မိုးကျောင်း

(ဂ) စောင့်ရှောက်ရေး

၁၁ ဒေါ်မာအိမ်

၂၁ မေတ္တာအိမ်

(ဃ) ကျေးဇူးတင်စာတိုက်၊ ဝတ္ထုဒေသစာအုပ်၊ ဒေသစာအုပ်

၁၁ ကျေးဇူးတင်စာ

၂၁ ဒေါ်မာအိမ်

၃၁ စောင့်ရှောက်ရေး

(င) စောင့်ရှောက်ရေး၊ ကျေးဇူးတင်စာ

၁၁ စောင့်ရှောက်ရေး

၂၁ ဒေါ်မာအိမ်

၃၁ စောင့်ရှောက်ရေး

(စ) စောင့်ရှောက်ရေး၊ ဝတ္ထုဒေသစာအုပ်၊ ဒေသစာအုပ်

၁၁ စောင့်ရှောက်ရေး

၂၁ စောင့်ရှောက်ရေး

(ဆ) ကျေးဇူးတင်စာ၊ ဝတ္ထုဒေသစာအုပ်

ကျေးရွာဖွံ့ဖြိုးရေးအစီအစဉ်ဆောင်ရွက်မှုမှတ်တမ်းဓါတ်ပုံများ

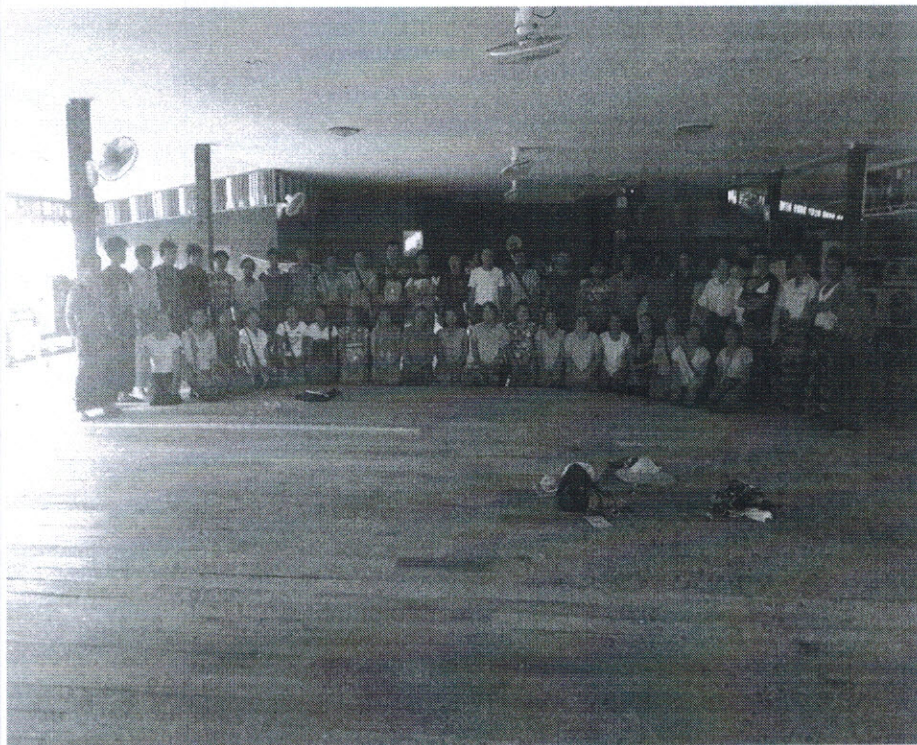



ပုံစံ- စ-၁ ကျေးရွာအခြေခံအချက်အလက်များ (Form PC 1)

လမ်းညွှန်ချက်၊ ကျေးရွာတစ်ရွာသို့ ပထမဆုံးမိတ်ဆက်ခရီးသွားရောက်သောအခါ လူထုစည်းရုံးရေးမှူးသည် ကျေးရွာခေါင်းဆောင်များအားကျေးရွာအချက်အလက်များကိုမေတ္တာရပ်ခံ၍တောင်းခံရသည်။ ဤအချက်အလက်များကိုစီမံကိန်းမိတ်ဆက်အစည်းဝေးမတိုင်မီစေတန်းခံရမည်။ စီမံကိန်းမိတ်ဆက်အစည်းဝေးတွင် ဤအချက်အလက်များအားစစ်ဆေးပြီးမှန်ကန်အောင်ပြုလုပ်ရမည်။ ပြီးနောက်တွင် လူထုစည်းရုံးရေးမှူးမှ သတင်းအချက်အလက်ထံသို့ Tablets မှတစ်ဆင့် ဖြည့်သွင်းရမည်။

ကျေးရွာအုပ်ချုပ်ရေးမှူးအမည် <i>မောင်လှိုင်ကျော်</i>	ကျေးရွာအုပ်ချုပ်ရေးမှူး၏ဖုန်းနံပါတ်	လူထုစည်းရုံးရေးမှူး၏အမည် <i>အောင်မျိုးဝင်း</i>
ပြည်နယ်/တိုင်းဒေသကြီး <i>မကွေး</i>	မြို့နယ် <i>အောင်အင်းကြီး</i>	ကျေးရွာအုပ်စု <i>ကျွန်းကလေး</i>
		ကျေးရွာ <i>မြစ်</i>

က။ လူဦးရေ

လူမျိုးစု	အိမ်ထောင်စုအရေအတွက်	ကိုးကွယ်သည့်ဘာသာ	အိမ်ထောင်စုအရေအတွက်
လူမျိုးစု (၁) <i>မကွေး</i>	<i>297</i>	ဘာသာ(၁)-----	<i>297</i>
လူမျိုးစု (၂)-----		ဘာသာ(၂)-----	
လူမျိုးစု (၃)-----		ဘာသာ(၃)-----	
လူမျိုးစုရော-----		ဘာသာရော-----	
	အရေအတွက်		
မသန်စွမ်းသူများ	<i>1</i>		
သက်ကြီးရွယ်အိုများ (၆၅ နှစ် နှင့်အထက်)	<i>15</i>		
စစ်ဘေးရှောင်	<i>1</i>		

	အမျိုးသား(အရေအတွက်)	အမျိုးသမီး (အရေအတွက်)
လူဦးရေ		
လူမျိုးစု (၁) <i>မကွေး</i>	<i>2020</i>	<i>1027</i>
လူမျိုးစု (၂)-----		
လူမျိုးစု (၃)-----		
အိမ်ထောင်ဦးစီး	<i>263</i>	<i>31</i>



(ခ) အခြေခံအဆောက်အအုံ အသုံးအဆောင်များ

စာသင်ကျောင်း	အမှတ် ခြစ်ပါ	ကျန်းမာရေး	အမှတ် ခြစ်ပါ	ဘာသာရေးအဆောက် အအုံများ	အမှတ် ခြစ်ပါ
အထက်တန်းကျောင်း	<input type="checkbox"/>	ဆေးရုံ	<input type="checkbox"/>	စေတီ	<input checked="" type="checkbox"/>
အလယ်တန်းကျောင်း	<input checked="" type="checkbox"/>	ကျန်းမာရေးဌာန	<input type="checkbox"/>	ဘုန်းကြီးကျောင်း	<input checked="" type="checkbox"/>
မူလတန်းကျောင်း	<input type="checkbox"/>	ကျန်းမာရေးဌာနခွဲ	<input checked="" type="checkbox"/>	ဟိန္ဒူဘုရားကျောင်း	<input type="checkbox"/>
မူကြိုကျောင်း	<input type="checkbox"/>	ဆေးပေးခန်း	<input type="checkbox"/>	ခရစ်ယာန်ကျောင်း	<input type="checkbox"/>
အခြား	<input type="checkbox"/>	အခြား	<input type="checkbox"/>	ဗလီ	<input type="checkbox"/>
				အခြား	<input type="checkbox"/>
မှတ်ချက်		မှတ်ချက်		မှတ်ချက်	

(ဂ) ကျွမ်းကျင်သူများမှတ်တမ်း (ကျေးရွာတွင်နေထိုင်သော သို့မဟုတ် တခြားရွာမှလာရောက်သောကျွမ်းကျင်သူများ)

(၁) စာသင်ကျောင်း			(၂) ကျန်းမာရေး			(၃) လက်မှုပညာရှင်		
	ရွာတွင်နေ ထိုင်သူ	အခြားရွာမှ လာသူ		ရွာတွင်နေ ထိုင်သူ	အခြား ရွာမှ လာသူ		ရွာတွင် နေထိုင်သူ	အခြားရွာ မှလာသူ
မူလတန်းပြဆရာ/မ	<input checked="" type="checkbox"/>	<input checked="" type="checkbox"/>	ဆရာဝန်	<input type="checkbox"/>	<input type="checkbox"/>	လက်သမား	<input checked="" type="checkbox"/>	<input type="checkbox"/>
အထက်တန်းပြဆရာ/မ	<input type="checkbox"/>	<input type="checkbox"/>	လက်ထောက် ကျန်းမာရေးမှူး	<input type="checkbox"/>	<input type="checkbox"/>	ပန်းရံ	<input checked="" type="checkbox"/>	<input checked="" type="checkbox"/>
အလယ်တန်းပြဆရာ/မ	<input checked="" type="checkbox"/>	<input checked="" type="checkbox"/>	အမျိုးသမီးကျန်းမာရေးဆရာမ	<input type="checkbox"/>	<input checked="" type="checkbox"/>	လျှပ်စစ်ကျွမ်းကျင်၊ မီးသမား	<input checked="" type="checkbox"/>	<input type="checkbox"/>
မူကြိုဆရာ/မ	<input type="checkbox"/>	<input type="checkbox"/>	သားဖွားဆရာမ	<input type="checkbox"/>	<input checked="" type="checkbox"/>	ရေပိုက်သွယ်သူ	<input checked="" type="checkbox"/>	<input type="checkbox"/>
အခြား	<input type="checkbox"/>	<input type="checkbox"/>	ပြည်သူ့ကျန်းမာရေးလုပ်သား	<input checked="" type="checkbox"/>	<input type="checkbox"/>	စက်ပြင်ဆရာ	<input checked="" type="checkbox"/>	<input type="checkbox"/>
မှတ်ချက်			မှတ်ချက်			မှတ်ချက်		

(ဃ) ကျေးရွာသို့ ရောက်ရှိနိုင်သည့်လမ်းအခြေအနေ / ကျေးရွာတစ်ရွာသည် ၎င်း၏ကျေးရွာအုပ်စုနှင့် ဆက်သွယ်ထားသော လမ်းအခြေအနေ (အောက်ပါတို့ကိုပိုင်းပါ)

ကျောက်ကြမ်းလမ်း ကတ္တရာလမ်း ကွန်ကရစ်လမ်း မော်တော်ဆိုင်ကယ်လမ်း
 ကျောက်ခင်းလမ်း မြေသားလမ်း လူသွားလမ်း အခြား _____

(င) ကျေးရွာဖွံ့ဖြိုးမှုစီမံချက်

- (၁) လူထုပတ်ဝန်းကျင်စီမံကိန်းမစတင်မီ ဤကျေးရွာတွင်ကျေးရွာဖွံ့ဖြိုးမှု စီမံချက်ရှိခဲ့ပါသလား? ပိုင်းပါ
ရှိပါသည်/မရှိပါ/မသိပါ
- (၂) ရှိခဲ့ပါလျှင် ဤစီမံချက်ကို မည်သည့် ခုနှစ်တွင်ပြင်ဆင်ခဲ့ပါသနည်း? နှစ်-----/မသိပါ
- (၃) ဤစီမံချက်ကို မြို့နယ်မှအတည်ပြုခဲ့ပါသလား? ပြုခဲ့ပါသည်/မပြုခဲ့ပါ /မသိပါ

(စ) ခရီးအကွာအဝေး

- (၁) ဤကျေးရွာ၏ပတ်ဝန်းကျင်ကျေးရွာအုပ်စု၏ပတ်ဝန်းကျင်အထိခရီးမိုင်မည်မျှကွာဝေးသနည်း? မိုင်- ၁ -----/မခဏ်ပါ
- (၂) ဤကျေးရွာမှ ၎င်းကျေးရွာအုပ်စုပတ်ဝန်းကျင်အထိသွားလာရာတွင်ကြာမြင့်သည့်အချိန်။



လူထုဗဟိုပြု စီမံကိန်း၊ စီမံကိန်းလက်စွဲ အပိုင်း - (၃) -

ခြောက်သွေ့ရာသီတွင်ကြာချိန်-----ထော်လာဂျီ/မော်တော်ဆိုင်ကယ်/ခြေလျှင်/လား/မော်တော်ဘုတ်/
အခြား -----

မိုးရာသီတွင်ကြာချိန်-----ထော်လာဂျီ/မော်တော်ဆိုင်ကယ်/ခြေလျှင်/လား/မော်တော်ဘုတ်/
အခြား -----

(ဆ) ပတ်ဝန်းကျင်ဆိုင်ရာသဘာဝဘေးအန္တရာယ်

ဤကျေးရွာတွင်ကြေးခြင်းကဲ့သို့ သဘာဝဘေးအန္တရာယ်ကျရောက်ဖူးခြင်းရှိပါသလား။

မရှိပါ ရှိပါသည် ရှိလျှင်ဖော်ပြပါ-----

(ဇ) ကျေးရွာတွင် ဖွဲ့စည်းထားသော အဖွဲ့အစည်းများ

လူထုဗဟိုပြုစီမံကိန်းမတိုင်မီ ဤကျေးရွာတွင် ကျေးရွာဖွံ့ဖြိုးရေးအတွက် အစိုးရ(သို့)ရွာသားများကိုယ်တိုင်(သို့) စီမံကိန်းတစ်ခုခုမှ ဖွဲ့စည်းထားသည့် အဖွဲ့အစည်းများရှိပါသလား။

(၁)-----
(၂)-----

ကျေးရွာခေါင်းဆောင်

အမည် *အောင်စိန်အောင်*

လက်မှတ် *[Signature]* ဇန.စွဲ 17.1.2017

လူထုစည်းရုံးရေးမှူး

အမည် *ကျေးဇူးဝင်း*

လက်မှတ် *[Signature]* ဇန.စွဲ 17.1.17



လမ်းညွှန်ချက်၊ သက်ဆိုင်ရာလူထုစည်းရုံးရေးမှူး/လက်ထောက်နည်းပညာနည်းပညာမှူးများမှ စီမံကိန်းတော်ဝန်အဆင့်တစ်ခုစီပြီးစီးတိုင်းကျေးရွာနှင့် ကျေးရွာအုပ်စုအတွက်ကျိပ်တံကိုဖြည့်သွင်းရမည်။

စည်းရုံးရေးမှူး/ဝန်ထမ်း အမည် **ဘေဗျိုးဝင်း**

နေ့စွဲ **၂၄.၀၂.၂၄** စက်ဝန်း(၅) စက်ဝန်း(၁) စက်ဝန်း(၂) စက်ဝန်း(၃)

ဖြည့်နယ်/တိုင်း **ကဏ္ဍ** မြို့နယ် **ဩစာင်း** **ဆိပ်ကမ်း** ကျေးရွာအုပ်စု **ရှင်းကမ်း** ကျေးရွာ **ရှမ်း**

စီမံကိန်းအောင်ရွက်မှုအဆင့်များ	နေ့စွဲ		အစဉ်အလေးတွင်တက်ရောက်သူအရေအတွက်			
	စတင်သည့်နေ့	ပြီးဆုံးသည့်နေ့	အမျိုးသားအရေအတွက်	အမျိုးသမီးအရေအတွက်	အိမ်ထောင်စုအရေအတွက်	လူမျိုးစုတက်ရောက်သူအရေအတွက်နှင့် လူမျိုးစုအမည်
၁။ ကျေးရွာစီမံကိန်း မိတ်ဆက်အစည်းအဝေး	၂၄.၂.၂၄	၂၄.၂.၂၄	၄၈	၄၄	၂၄၅	၂၄၅ ကဏ္ဍ
၂။ ကျေးရွာဖွံ့ဖြိုးရေး စီမံချက်ရေးဆွဲခြင်း အစည်းအဝေး	၂၈.၂.၂၄	၂၈.၂.၂၄	၄၈	၄၄	၂၄၅	၂၄၅ ကဏ္ဍ
၃။ ကျေးရွာအုပ်စု လုပ်ငန်းဆုံးဖြတ်ချက်ချသည့်အစည်းအဝေး						
၄။ မြို့နယ်အဆင့်စီမံကိန်းရေးဆွဲရေးနှင့်အကောင်အထည်ဖော်ရေးကော်မတီ၏ စီမံကိန်း သုံးသပ်မှု အစည်းအဝေး			မလို	မလို	မလို	မလို
၅။ မြို့နယ်စီမံကိန်းရေးဆွဲရေးနှင့်အကောင်အထည်ဖော်ရေးကော်မတီ၏ဆုံးဖြတ်မှုကိုရွာသို့ အထိမ်းအကြောင်းကြားသည့်အစည်းအဝေး						
၆။ စီမံကိန်းလုပ်ငန်းခွဲစီမံချက်ရေးဆွဲခြင်း အစည်းအဝေး						



လူထုဖော်ပြ စီမံကိန်း၊ စီမံကိန်းလက်စွဲ အပိုင်း - (၃) -

၆.၁။ စီမံကိန်းလုပ်ငန်း အကောင်အထည်ဖော် ရေးအစီအစဉ် ရေးဆွဲခြင်း							
၆.၂။ ပယ်ယူရေးအစီအစဉ် ရေးဆွဲခြင်း	~						
၆.၃။ ဘဏ္ဍာရေးကုန်ကျမှု လျာထားအစီအစဉ် ရေးဆွဲခြင်း							
၆.၄။ ပြင်/ထိန်းအစီအစဉ် ရေးဆွဲခြင်း	~						
၇။ စီမံကိန်းလုပ်ငန်းခွဲ ဘိုးတက်မှု စောင့်ကြည့် အစည်းအဝေး							
၇.၁။ အစည်းအဝေး ပထမအကြိမ်							
၇.၂။ အစည်းအဝေး ဒုတိယအကြိမ်							
၇.၃။ အစည်းအဝေး တတိယအကြိမ်							
၈။ စီမံကိန်းလုပ်ငန်းခွဲ အပြီးသတ်စစ်ဆေးခြင်း အစည်းအဝေး							
၉။ လူထုစစ်ဆေးပွဲအစည်းအဝေး							

ပုံစံ- ၈-၃ ကျေးရွာဖွံ့ဖြိုးရေး ဦးစားပေးအစီအစဉ် (Form PC 3)

လမ်းညွှန်ချက်	အဆင့်(၃)ကျေးရွာမှော်မှန်းချက်အစည်းအဝေးပြီးဆုံးသောအခါ	ကျေးရွာစီမံကိန်း
အထောက်အကူပြုကော်မတီသည် လူထုစည်းရုံးရေးမှူးအကူအညီဖြင့် ဤပုံစံကိုပြည့်စုံအောင် ဖြည့်သွင်းရမည်။		
လူထုစည်းရုံးရေးမှူး/ဝန်ထမ်း အမည် စောမျိုးဝင်း		
နေ့စွဲ 17-12-2017	စက်ဝန်းအား အမှတ်ဖြစ်ပါ (✓) <input type="checkbox"/> စက်ဝန်း(၁) <input type="checkbox"/> စက်ဝန်း(၂) <input type="checkbox"/> စက်ဝန်း(၃) <input type="checkbox"/> စက်ဝန်း(၄)	
ပြည်နယ်/တိုင်း ကရင်	မြို့နယ် ဇွာအင်းဆိပ်မြို့	ကျေးရွာအုပ်စု ကွင်းကလေး
		ကျေးရွာ ရွှေတိဂုံ

က။ အခက်အခဲအတားအဆီးများအားဆွေးနွေးခြင်း - ယခုလက်ရှိအခြေအနေတွင်ဤကျေးရွာဖွံ့ဖြိုးတိုးတက်ရေးအတွက် အဓိကအခက်အခဲအတားအဆီးများသည် မည်သည်များဖြစ်ပါသနည်း။ (အမျိုးသား/သမီး အနည်းဆုံးအခက်အခဲ ၅ ခုစီဖော်ပြပါ)

အမျိုးသား အဖွဲ့မှတင်ပြသောအခက်အခဲအတားအဆီးများ	အမျိုးသမီး အဖွဲ့မှတင်ပြသောအခက်အခဲအတားအဆီးများ
၁ ရေခက်ခဲခြင်း	၁ ရေအခက်အခဲရှိခြင်း
၂ မီးလောင်ခြင်း အခက်အခဲ	၂ စာသင်ကျောင်း မကောင်းခြင်း
၃ ခွာချင်းဆက်လမ်းခက်ခဲခြင်း	၃ ကံတားမရှိခြင်း
၄ စာသင်ကျောင်းဆောင် မကောင်းခြင်း	၄ မီးလောင်ခြင်း အခက်အခဲ
၅ ကံတားမရှိခြင်း	၅ လမ်း အခက်အခဲရှိခြင်း

ခ။ မှော်မှန်းခြင်း- နောင်လာမည့် (၅)နှစ် အတွင်း ကျေးရွာဖွံ့ဖြိုးရေး မှော်မှန်းလျာထားချက်များအား တင်ပြပါ။

အမျိုးသားအဖွဲ့မှတင်ပြသောမှော်မှန်းချက်များ	အမျိုးသမီးအဖွဲ့မှတင်ပြသောမှော်မှန်းချက်များ
၁ ကပ်ရွာလုံး ရေရေမရမည်	၁ ကပ်ရွာလုံး ရေရေမရမည်
၂ အင်ဂျင်နီယာမီးလောင်ခြင်းမရှိမည်	၂ စာသင်ကျောင်းကောင်းလာမည်
၃ ခွာချင်းဆက်လမ်းများကောင်းရမည်	၃ ကံတား များရှိလာမည်
၄ စာသင်ကျောင်းကောင်းလာမည်	၄ ကပ်ရွာလုံး မီးလောင်ခြင်းမရှိမည်
၅ ကံတား များရှိလာမည်	၅ ခွာချင်းဆက်လမ်းကောင်းလာမည်



လူထုဗဟိုပြု စီမံကိန်း၊ စီမံကိန်းလက်စွဲ အပိုင်း - (၃) -

၈။ လူထုစီမံကိန်း၏ လာမည့်(၄)နှစ်အတွက်အကျိုးဝင်သော ဦးစားပေး ဖွံ့ဖြိုးတိုးတက်မှု လုပ်ငန်း အစီအစဉ်များအားဖော်ပြပါ။

အဆင့်	ကျေးရွာအတွက် ဦးစားပေး ဖွံ့ဖြိုးတိုးတက်မှု လုပ်ငန်းစဉ်များ	အဆိုပြုသူ(အမျိုးသားများ/ အမျိုးသမီးများ/အမျိုးသား+ အမျိုးသမီး)	ခန့်မှန်းကုန်ကျ စရိတ်	အကျိုးခံစားခွင့်ရှိသူ ခန့်မှန်းခြေအရေအတွက်
၁	ရေလျှော့၊ ရေမြှင့်ကန် ရွာစဉ်းရေချိတ်ရေး	က+မ	၇၅၀၀၀၀၀၀	၃၀၄၇
၂	စာသင်ကျောင်းပြန်ပြင် အဆင့် ၃	က+မ	၁၅၀၀၀၀၀၀	၃၀၄၇
၃	မြေသားလှမ်းရွာချွမ်း အဆင့် ၃	က+မ	၇၀၀၀၀၀၀၀	၃၀၄၇
၄	သစ်သားထိန်း	က	၇၄၀၀၀၀၀၀	၃၀၄၇
၅	အစပြုစက်မှု ဖိ လင်းစေ့	မ	၇၀၀၀၀၀၀၀	၃၀၄၇

၉။ လူထုစီမံကိန်း၏ လာမည့်(၄)နှစ်အတွက်အကျိုးမဝင်သော ဦးစားပေး ဖွံ့ဖြိုးတိုးတက်မှု လုပ်ငန်း အစီအစဉ်များအားဖော်ပြပါ။

အဆင့်	ကျေးရွာအတွက် ဦးစားပေး ဖွံ့ဖြိုးတိုးတက်မှု လုပ်ငန်းစဉ်များ	အဆိုပြုသူ(အမျိုးသားများ/ အမျိုးသမီးများ/အမျိုးသား+ အမျိုးသမီး)	အခန်းကဏ္ဍ
၁	စိုက်ပျိုးရေး အဖွဲ့အစည်း (မျိုးစေ့)	က+မ	
၂	စက်မှု၊ လက်မှုပညာ သင်ယူမှု	က+မ	
၃	ဆိုင်ကယ်/စက်ချုပ်ပညာ	က+မ	
၄			
၅			

ဥက္ကဋ္ဌ ၊ ကျေးရွာစီမံကိန်းအထောက်အကူပြုကော်မတီမှအတည်ပြုသည်။

အမည် ----- ကျော်အောင် ----- လက်မှတ် ----- [Signature] ----- နေ့စွဲ ----- 1.10.2017 -----

လူထုပညာဦးစီးဌာန

ကျေးဇူး - ငြိတ်

ဆုပုံ - ကွင်းကလေး

ပြိုင်ပွဲ - ကြေးမုံဆု

ပြည်ပ - ကရင်

ရက်စွဲ - 16/17.2.2017

အစည်းအဝေး - ပါမောက္ခများအဖွဲ့

တက်ရောက်သူဦးရေ - ကျား-၅၈ + မ ၇၇ = ၁၃၅ ဦး

ဆွေးနွေးသည့် ဝေါင်းစဉ် " လူထုပညာဦးစီးဌာန၏ မိတ်ဆက်ခြင်းဖြင့်

ရည်ရွယ်ချက်ကို ဤကဏ္ဍများပါသည်။

" PRA II (၄) ခုကို ဆုပုံ ပါမောက္ခပြိုင် အခက်အခဲ ဤကဏ္ဍများပါသည်။

" ကျေးဇူးရှိ အခက်အခဲကို ဖော်ပြခြင်းဖြင့် မျှော်မှန်းချက်များကို ဤကဏ္ဍများပါသည်။

" ကျေးဇူးရှိ မျှော်မှန်းချက်နှင့် ဦးစားပေးဆောင်ရွက်ရန် ဤကဏ္ဍများဖြင့် ဤကဏ္ဍများပါသည်။ ပြုပြင်ဆင်ဆင်ကို အခြေခံပြီး အဆင့်မြှင့်တင် ဤကဏ္ဍများ ပေးပါသည်။

" Gender ကျား/မ အခြေခံပြီး အခြေခံပြီး အခြေခံပြီး ဤကဏ္ဍများ ပေးပါသည်။

" ကျေးဇူးရှိ အခက်အခဲကို ဤကဏ္ဍများဖြင့် အခြေခံပြီး အခြေခံပြီး ဤကဏ္ဍများ ပေးပါသည်။

စုံဖြတ်ချက် " စိမ်းနီ၊ ပိတ်ဆတ် ၊ စိမ်းနီ၊ ဆက်ဝန်း နှင့် ရည်ရွယ်ချက်

များကို ဖြောင့်ရှောက်မှုအား ရှင်းလင်း တင်ပြ သွားပါသည်။

၂) ကော်မတီဝင်များကို အပ်မဲလွှဲချက်ဖြင့် ကော်မတီဝင်
များကို အသစ်ခန့်ထား၍ ဤမဏ္ဍိုင်ကို ရှင်းပြ သွားပါသည်။

၃) ကော်မတီများ၏ ကာရံဝတ္တရားများကို အသေးစိတ်
ရှင်းပြ သွားပါသည်။

ရှောင်ရှား၊ ဆောင်ရွက်၊ အကျင့်ဝင်၊ မဝင် စိမ်းနီ၊ နှင့် ပတ်သက်

စော ကာရံများ ကားလုံး ရှင်းပြပြီး အဆုံးစေးကို (

ကို ရေးလည် () ကို ချိတ်ထွက် ပြီး နှင့် သွားပါ သည်။

ပြန်တစ်ဝက်

ဆေးပြင်ဝင်

လူထုအသုံး ရုံးအဖွဲ့

နောက်ဆက်တွဲ(၄) ခြားနားသောအပိုင်းများအတွက် ဦးစားပေးဖွံ့ဖြိုးရေးလုပ်ငန်းစဉ်

အနစ်ချုပ်

မူရင်းသည်အား VPSC တွင်ထားရှိရပါမည်။အခြားဌာနများနှင့် ညှိနှိုင်းရန်အတွက် မိတ္တူအား TPIC သို့ပို့ရပါမည်။MIS data အနေဖြင့် သွင်းရန် မလိုအပ်ပါ။

	အဆင့်	လုပ်ငန်း	မည်သည့်ဦးစားပေးလဲ	ကျေးဇူးတင်တာဝန်ခံသူ (သို့) အုပ်စု	ပြင်ပမှမည်သူ ထောက်ပံ့ မလဲ
အခြေခံအဆောက်အအုံ	၁	အောက်ကျေးရွာအုပ်စု လုပ်ငန်း	<input checked="" type="checkbox"/> မ <input checked="" type="checkbox"/> ကျား		၂၅၅
	၂	စာသင်ကျောင်းဖွဲ့စည်း ရုံးအဖွဲ့	<input checked="" type="checkbox"/> မ <input checked="" type="checkbox"/> ကျား		၂၅၅
	၃	စစ်ဆေးရေးအဖွဲ့ အဖွဲ့အစည်း	<input checked="" type="checkbox"/> မ <input checked="" type="checkbox"/> ကျား		၂၅၅
	၄	အထောက်အပံ့ အဖွဲ့အစည်း	<input type="checkbox"/> မ <input checked="" type="checkbox"/> ကျား		၂၅၅
	၅	အထောက်အပံ့ အဖွဲ့အစည်း	<input checked="" type="checkbox"/> မ <input type="checkbox"/> ကျား		၂၅၅
အထောက်အပံ့အကူအညီ ပံ့ပိုးရေး	၁	အထောက်အပံ့အကူအညီ အဖွဲ့အစည်း	<input checked="" type="checkbox"/> မ <input checked="" type="checkbox"/> ကျား		
	၂	အထောက်အပံ့အကူအညီ အဖွဲ့အစည်း	<input checked="" type="checkbox"/> မ <input checked="" type="checkbox"/> ကျား		
	၃	အထောက်အပံ့အကူအညီ အဖွဲ့အစည်း	<input checked="" type="checkbox"/> မ <input checked="" type="checkbox"/> ကျား		
	၄		<input type="checkbox"/> မ <input type="checkbox"/> ကျား		
	၅		<input type="checkbox"/> မ <input type="checkbox"/> ကျား		
ကျန်းမာရေးနှင့် အာဟာရ	၁		<input type="checkbox"/> မ <input type="checkbox"/> ကျား		
	၂		<input type="checkbox"/> မ <input type="checkbox"/> ကျား		
	၃		<input type="checkbox"/> မ <input type="checkbox"/> ကျား		
	၄		<input type="checkbox"/> မ <input type="checkbox"/> ကျား		
	၅		<input type="checkbox"/> မ <input type="checkbox"/> ကျား		
ပညာရေး	၁		<input type="checkbox"/> မ <input type="checkbox"/> ကျား		
	၂		<input type="checkbox"/> မ <input type="checkbox"/> ကျား		
	၃		<input type="checkbox"/> မ <input type="checkbox"/> ကျား		

	၄		<input type="checkbox"/> မ <input type="checkbox"/> ကျား		
	၅		<input type="checkbox"/> မ <input type="checkbox"/> ကျား		
အခြား	၁		<input type="checkbox"/> မ <input type="checkbox"/> ကျား		
	၂		<input type="checkbox"/> မ <input type="checkbox"/> ကျား		
	၃		<input type="checkbox"/> မ <input type="checkbox"/> ကျား		
	၄		<input type="checkbox"/> မ <input type="checkbox"/> ကျား		
	၅		<input type="checkbox"/> မ <input type="checkbox"/> ကျား		