

ပြည်ထောင်စု သမ္မတမြန်မာနိုင်ငံတော် အစိုးရ  
စိုက်ပျိုးရေး မွေးမြူရေးနှင့်ဆည်မြောင်း ဝန်ကြီးဌာန  
ကျေးလက်ဒေသဖွံ့ဖြိုးတိုးတက်ရေး ဦးစီးဌာန  
တနင်္သာရီမြို့နယ်



လူထုဗဟိုပြု စီမံကိန်း

National Community Driven Development Project  
(NCDDP)



ကျေးရွာဖွံ့ဖြိုးရေး အစီအစဉ်  
Village Development Plan (VDP)  
ဝမ်းနာ ကျေးရွာ၊ တကူ ကျေးရွာ အုပ်စု

၂၀၁၆-၂၀၁၇ ခုနှစ်

တနင်္သာရီမြို့

မာတိကာ

၁။	မြို့နယ်မြေပုံ	
၂။	ကျေးရွာအုပ်စုပြမြေပုံ (တည်နေရာ)	
၃။	အုပ်စုတွင်ပါဝင်သောကျေးရွာများစာရင်း	
၄။	ကျေးရွာအခြေခံအချက်အလက်များ	
၅။	လူထုပူးပေါင်းပါဝင်သော လူမှုဆန်းစစ်ခြင်းနှင့် အကဲဖြတ်ခြင်းလုပ်ငန်းစဉ် (PSA/PRA) အကျဉ်းချုပ်ဇယား	
၆။	ကျေးရွာဖွံ့ဖြိုးရေးအစီအစဉ်အတွက်အသုံးပြုခဲ့သော PRA tools များနှင့် တစ်ခုချင်းစီ အတွက် သုံးသပ်ချက်များ	
၇။	ကော်မတီဝင်များလှုပ်ရှားမှု ဓာတ်ပုံများ	
၈။	ကော်မတီဝင်များစာရင်း	
၉။	ကဏ္ဍအလိုက် ဦးစားပေးလုပ်ငန်းများ	-
၁၀။	ကျေးရွာအချက်အလက် (ပုံစံ-၁)	
၁၁။	စီမံကိန်းစက်ဝန်း (ပုံစံ-၂)	
၁၂။	ကျေးရွာဖွံ့ဖြိုးရေး အစီအစဉ် (ပုံစံ-၃)	
၁၃။	ကျေးရွာအုပ်စုလုပ်ငန်းရွေးချယ်ခြင်း (ပုံစံ-၄)	
၁၄။	အစည်းအဝေးတက်ရောက်သူစာရင်း (ပုံစံ-၁၂)	
၁၅။	အစည်းအဝေးမှတ်တမ်း	
၁၆။	VDP အရည်အသွေးထိန်းချုပ်မှု	

# ၁။ တနင်္သာရီမြို့နယ်ပြ မြေပုံ

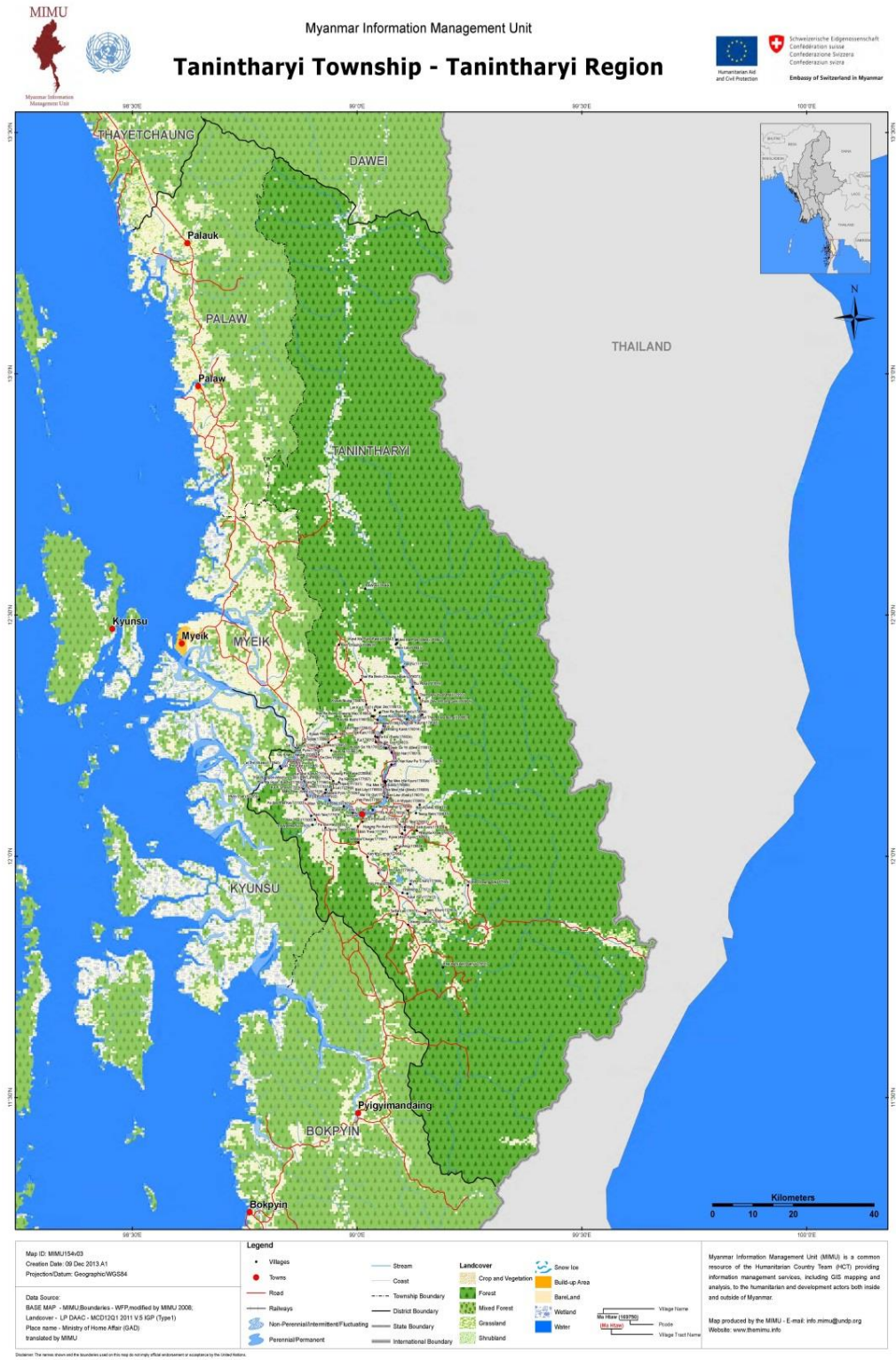



၂။ကျေးရွာအုပ်စုပြမြေပုံ



၃။ကျေးရွာအုပ်စုတွင် ပါဝင်သော ကျေးရွာများစာရင်း

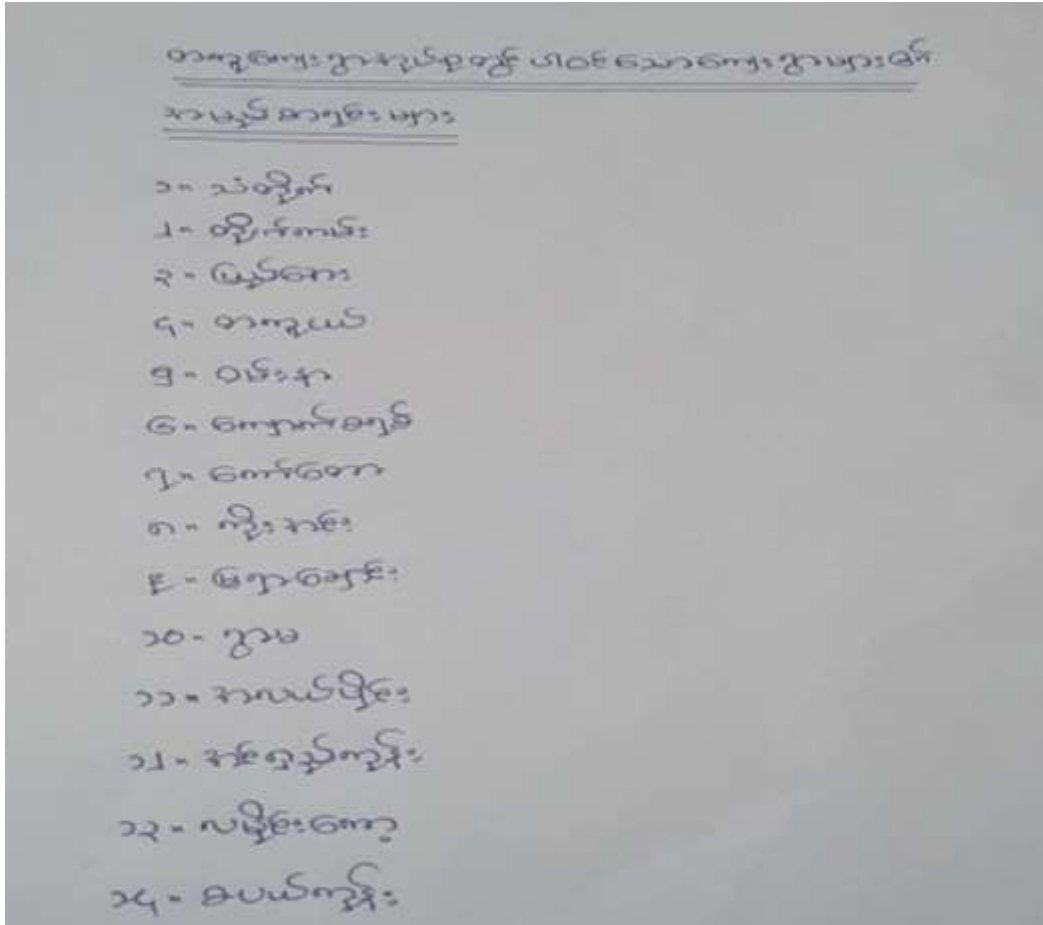



၄။ကျေးရွာ အခြေခံအချက်အလက်များ

ဝမ်းနာကျေးရွာအခြေခံအချက်အလက်များ

ဝမ်းနာကျေးရွာသည်တနင်္သာရီပြည်နယ်၊ တကူကျေးရွာအုပ်စုတွင်ပါဝင်သောကျေးရွာတစ်ရွာဖြစ်ပါသည်။ ၎င်းကျေးရွာတွင်ဗမာ့လူမျိုးများသာနေထိုင်ကြပြီး အိမ်ထောင်စု (၁၉)၊ ၇၂ ဦး၊ (၁၂၂၄) ဦး ရှိကြပြီး နန်းကြီးကျောင်း (၁) ကျောင်း၊ ခေခေ (၂) ဦး၊ ကျေးလက်ကျန်းမာရေး ဌာနခွဲ (၁) ခွဲ၊ အ.ပ.က အသက်ကျောင်း (၁) ကျောင်း၊ အ.လ.က အသက်ကျောင်း (၁) ကျောင်း ရှိပါသည်။

ကျေးရွာတွင်းလမ်းသည် မြေသားလမ်းဖြစ်သော်လည်း မြို့တွင်းတွင် သွားလာရန်အတွက် ခဲပါသည်။ ကျေးရွာအတွင်းရှိ တနင်္သာရီမြစ်မကြီးကိုသာ အဓိက အားထားရပြီး ဥယျာဉ်ခဲ၊ စိုက်ပျိုးရေးပျပ်ငန်းဖြင့် အဓိက အသက်မွေးမှုဖြင့် ဖွဲ့စည်းသောကျေးရွာဖြစ်ပါသည်။

အမျိုးအမည်	အိမ်ထောင်စုအရေအတွက်	လူဦးရေ	ကျေးရွာအတွင်း		စုစုပေါင်း	အိမ်ထောင်စု		စုစုပေါင်း
			ကျေးရွာအတွင်း	ကျေးရွာအပြင်		ကျေးရွာအတွင်း	ကျေးရွာအပြင်	
ကျေးရွာ	၁၉	၇၂	၆၅	၇	၅၇၄	၂၃	၆၅	၆၃၁

၅။ လူထုပါဝင်သော လူမှုဆန်းစစ်ခြင်း အကျဉ်းချုပ်

လူမှုမှု့စစ်ခြင်းပါဝင်သော လူမှုဆန်းစစ်ခြင်း ၅၆ နာရီ ဖြစ်ပြီး  
လုပ်ငန်းစဉ် (DSA / PRA) အကျဉ်းချုပ်

စဉ်	အကြောင်းအရာ	ရက်စွဲ	ရရှိသည့် အချက်အလက်	အကြောင်းအရာ			အခြားအချက်အလက်
				အကြောင်းအရာ	ရက်စွဲ	အကြောင်းအရာ	
၁	ကျေးရွာအုပ်စုအဖွဲ့ဝင်များ	၁၁.၂.၂၀၁၆	ရရှိသည့် အချက်အလက်	၅၆	၆၀	၁၃၆	အခြားအချက်အလက်
၂	ကျေးရွာအုပ်စုအဖွဲ့ဝင်များ	၁၁.၂.၂၀၁၆	ကျေးရွာအုပ်စုအဖွဲ့ဝင်များ	၅၆	၆၀	၁၃၆	ကျေးရွာအုပ်စုအဖွဲ့ဝင်များ
၃	ပရိသတ်များ	၁၁.၂.၂၀၁၆	ကျေးရွာအုပ်စုအဖွဲ့ဝင်များ	၅၆	၆၀	၁၃၆	ကျေးရွာအုပ်စုအဖွဲ့ဝင်များ
၄	ကျေးရွာအုပ်စုအဖွဲ့ဝင်များ	၁၁.၂.၂၀၁၆	ကျေးရွာအုပ်စုအဖွဲ့ဝင်များ	၅၆	၆၀	၁၃၆	ကျေးရွာအုပ်စုအဖွဲ့ဝင်များ



အ.က	အမျိုးအမည်	အမျိုးအမည်	အမျိုးအမည်	အမျိုးအမည်	အမျိုးအမည်	အမျိုးအမည်
၁	အမျိုးအမည်	အမျိုးအမည်	အမျိုးအမည်	အမျိုးအမည်	အမျိုးအမည်	အမျိုးအမည်
၂	အမျိုးအမည်	အမျိုးအမည်	အမျိုးအမည်	အမျိုးအမည်	အမျိုးအမည်	အမျိုးအမည်
၃	အမျိုးအမည်	အမျိုးအမည်	အမျိုးအမည်	အမျိုးအမည်	အမျိုးအမည်	အမျိုးအမည်

၅။ လူထု ပူးပေါင်းပါဝင်သော လူမှု ဆန်းစစ်ခြင်းနှင့် အကဲဖြတ်ခြင်း လုပ်ငန်းစဉ် (PSA/PRA) အကျဉ်းချုပ်

စဉ်	အကြောင်းအရာ	ရက်စွဲ	ဦးတည်အုပ်စု	တက်ရောက်သူ			အဓိကဆွေးနွေးချက်များ
				ကျား	မ	ပေါင်း	
၁	လူမှု/စီးပွားရေးအဆင့်သတ်မှတ်ခြင်း (Wealth Ranking)	11.2.17	ချမ်းသာ၊ အလယ်လတ်၊ ဆင်းရဲ အုပ်စုများ	52	121	173	ကျေးရွာလူထုအတွင်းရှိထိခိုက်လွယ်အုပ်စုများကို သိရှိစေရန်၊ စီမံကိန်း၏အကျိုးခံစားမှုဦးရေကိုသိရှိစေရန်
၂	ရာသီခွင်ပြကွဲဒီဇိုင်း ( Seasonal Calendar)	11.2.17	ကော်မတီဝင်များနှင့်ကျေးရွာလူထု	52	121	173	ကျေးရွာလူထု၏အားလပ်ချိန်များ၊ ဝင်ငွေအနည်းဆုံးအများဆုံးလ၊ ကျေးရွာ၏အဓိကအသက်မွေးဝမ်းကျောင်းများကိုသိရှိစေရန်
၃	ကျေးရွာ လူမှုရေး၊ သံယာဇာတပြမြေပုံ (Social Map & Resource Map)	11.2.17	ကော်မတီဝင်များနှင့်ကျေးရွာလူထု	52	121	173	ကျေးရွာ၏ဖွံ့ဖြိုးမှုလိုအပ်ချက်များ၊ အဓိကအရင်းအမြစ်များ၊ အထင်ကရနေရာများ၊ အခြေခံအဆောက်အအုံများ၊ လမ်းပန်းဆက်သွယ်ရေးအခြေအနေများ၊ အသက်မွေးဝမ်းကျောင်းများကိုသိရှိစေရန်
၄	ပင့်ကူအိမ်ကွန်ယက် (Spider Web)	11.2.17	ကော်မတီဝင်များနှင့်ကျေးရွာလူထု	52	121	173	အမျိုးသား/သမီးများ၏ အခွင့်ရေးတန်းတူညီမျှ ရှိ/မရှိကိုသိရှိစေရန်၊ အမျိုးသား/အမျိုးသမီး၏အားနည်းချက်/အားသာချက်များကိုသိရှိစေရန်
၅	အဖွဲ့စည်းချိတ်ဆက်ပုံ (Venn Diagram)	11.2.17	ကော်မတီဝင်များနှင့်ကျေးရွာလူထု	52	121	173	ကျေးရွာအတွင်းမည့်သည်အဖွဲ့အစည်းများရှိနေသည်ကိုသိရှိစေရန်၊ အဖွဲ့အစည်းတစ်ခုခုမည့်ကဲ့သို့
ဝမ်းနာ ကျေးရွာ၊ တကူကျေးရွာ အုပ်စု ၊ တနင်္သာရီမြို့နယ်							ချိတ်ဆက်လုပ်ဆောင်နေသည်ကိုသိရှိစေရန်

၆	ကျေးရွာ၏ (၅) နှစ်စာ ဦးစားပေးစီစဉ်ပြဇယား (Metric Ranking)	11.2.17	ကော်မတီဝင်များ နှင့်ကျေးရွာလူထု	52	121	173	ကျေးရွာလူထု၏ အဓိကလိုအပ်ချက်ကိုသိရှိစေရန်၊ကျေးရွာ၏အနာ ဂတ်ကိုအကောင်အထည်ဖော်နိုင်ရန်၊ကျေးရွာ၏အ ခက်အခဲကိုဖြေရှင်းနိုင်ရန်
---	--	---------	------------------------------------	----	-----	-----	--







ခန္ဓာရေးကြွယ်ဝမှုဖြူလောကသုံးသပ်ခြင်း

ခန္ဓာရေးကြွယ်ဝမှုဖြူလောကကိုကြည့်ရှုခြင်း ကားဖြင့် ဝမ်းနကျော့ဥာတွင် အိပ်  
 ဆောင်စု (၁၆၇၇) ခုနေ့ထိုင်တာကိုတွေ့ရပါတယ်။ ချမ်းသာစေအိပ် ဆောင်စု (၁၆၈၁)  
 အလယ်အလတ် (၁၇၅)၊ ဆင်းရဲ (၁၇၇၇) ခုနေ့တာကိုတွေ့ရပါ။ ဝမ်းနကျော့ဥာ  
 တွင် ဆင်းရဲ၊ ချမ်းသာကျွယ်မှု၊ အရမ်းများအကယ်လို သုံးသပ်ပါပါတယ်။ ချမ်းသာအိပ်  
 ဆောင်စုများတွင် ချမ်းသာ၊ ရာဇာ၊ အိုင်ကယ်၊ မှည့်ဆောင်အိပ်၊ တိုက်အိပ်၊ ချွေအိုင်၊  
 ဖျား၊ လိုင်း၊ နွား၊ အစိတ်၊ နွားလှည်း၊ ဘိနပ်၊ ရှိပါသည်။ အလယ်အလတ်တွင် ချမ်းသာ၊  
 ရာဇာ၊ အိုင်ကယ်၊ မှည့်ဆောင်အိပ်၊ ဖျား၊ လိုင်း၊ နွား၊ လယ်၊ ဝမ်းခက်၊ ဝမ်းပွဲအက်၊  
 တွဲတို့ဖြစ်ပါသည်။ ဆင်းရဲတွင် ဝမ်းခက်၊ ရှေးစားသမား၊ ချမ်းသာ၊ အိုင်ကယ်ခုံ၊ ဖျား၊  
 မြက်ထွင်ခက်၊ ကြက်၊ ဝက်၊ ဘဲ၊ နွား၊ လယ်တို့ဖြစ်ပါသည်။ အထက်ပါ ဖြစ်အိုင်များ  
 အရ ဝမ်းနကျော့ဥာသည် ချိတ်မျိုးရေး အဖြစ် အစိတ်အပိုင်း ပေးသောကျော့ဥာဖြစ်  
 တယ်လို သုံးသပ်ပါပါတယ်။ ဖျားယမ်း ရှိနေသော ကြော့ဥာ ဆက်သွယ်ရေး အားအကွပ်  
 တွင် ရှိတယ်လို သုံးသပ်ပါပါတယ်။ ဆင်းရဲသော အိပ်ဆောင်စုအရေအတွက်မှာ ရှေး  
 သောကြော့ဥာ အလယ်အလတ်အတွင်း အလယ်အလတ် နားပါ တယ်လို သုံးသပ်ပါပါတယ်။ နွား၊ ငါး  
 ရေးလှည်း၊ အားအကွပ်လှိုင်သော ကျော့ဥာဖြစ် တယ်လို သုံးသပ်ပါပါတယ်။



၆.၂။ပြဿနာသစ်ပင်

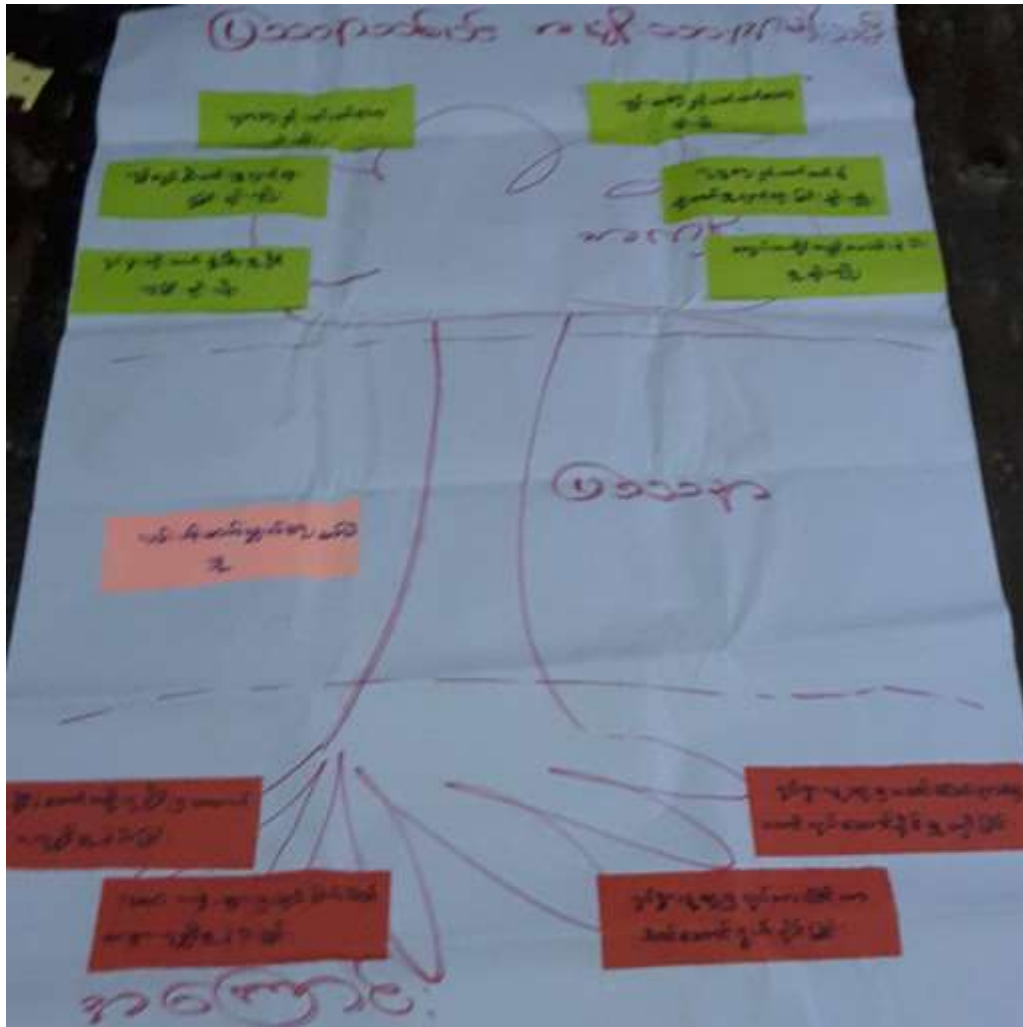

ဝမ်းနာကျေးရွာဝေသာနာသစ်ပင်ညှိသည့်အခါ

ဝမ်းနာကျေးရွာတွင် နာမိကဏ္ဍကျေးရွာဝေသာ  
 ဝေသာနာသစ်ပင်သစ်ပင်ပင်ပင်ပင်ပင်ပင်  
 မြို့တွင်းတွင် ဗွားဗွားဝေသာနာသစ်ပင်  
 နာမိကဏ္ဍကျေးရွာဝေသာနာသစ်ပင်ညှိသည့်အခါ









၆.၄။ပင့်ကူအိမ်ပြုလား

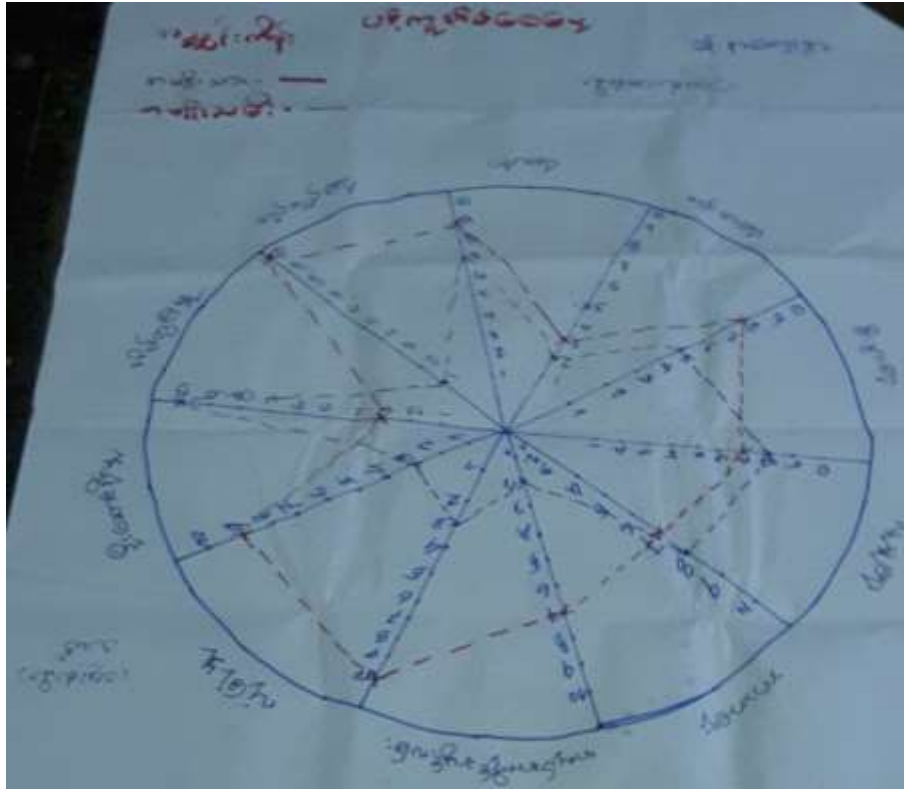

ဝမ်းနာကျေးရွာဝင်ပင့်ကူအိမ်ပြုလုပ်ရာက ညံ့သပ်အိမ်

ဝမ်းနာကျေးရွာဝင်ပင့်ကူအိမ် ပြင်ဆင်ပေးပုံတွင် ဝမ်းနာ  
ကျေးရွာဝင်ကမ်းသား၊ ကမ်းသစ်များအဆွေးဆွေး  
သော အစားအသုံးများကောက်ပါ အစားအသုံးပြုပါသည်။

- (၁) ပျားစား
- (၂) ကျွန်းပေး
- (၃) စီးပွား
- (၄) ပျားစား
- (၅) ကမ်း
- (၆) စားနပ်ရိက္ခာအဖွဲ့အစည်း
- (၇) ပျားစား
- (၈) ဦးဆောင်မှု
- (၉) အိမ်အဖွဲ့
- (၁၀) အိမ်အဖွဲ့များ ပြုလုပ်ပါသည်။

၄၆၂ ပင့်ကူအိမ်ပြင်ဆင်ပေးပုံတွင် စားနပ်ရိက္ခာအဖွဲ့အစည်းကမ်းသား  
များမှ ဦးဆောင်ဆောင်ရွက်ပေးသည်ဟု ညံ့သပ်ပါသည်။

၆.၄။ ကျားမရေးကဏ္ဍ(၂)ပင့်ကူအိမ်ပြ မြေပုံ

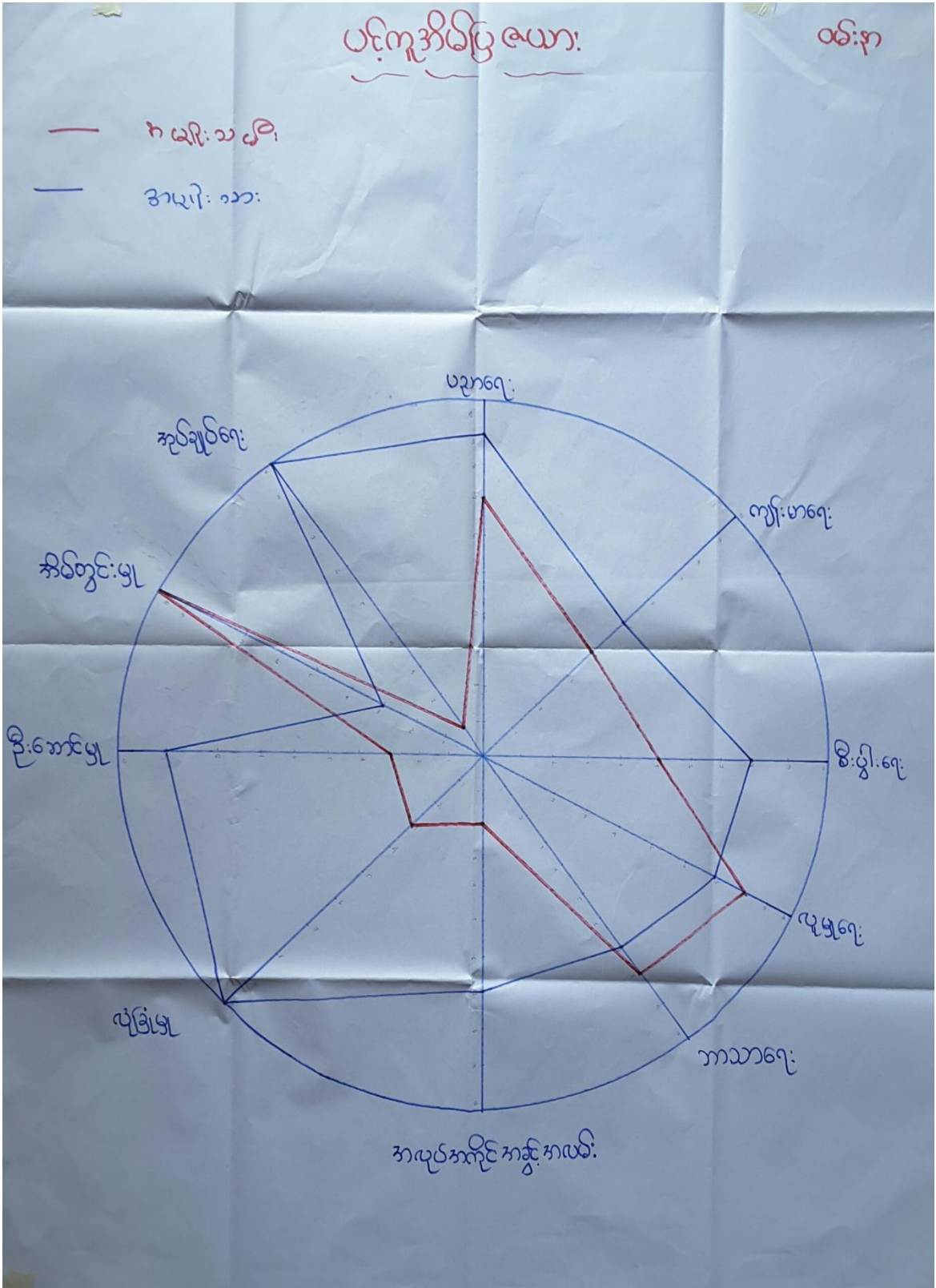





၆.၅။ အဖွဲ့စည်းချိတ်ဆက်မှုပြ ဇယား



ဝမ်းနာကျေးရွာဝမ်းနာကျေးရွာအဖွဲ့စည်းချိတ်ဆက်မှုပြ ဇယား

ဝမ်းနာကျေးရွာဝမ်းနာကျေးရွာအဖွဲ့စည်းချိတ်ဆက်မှုပြ ဇယားတွင် ဝမ်းနာကျေးရွာအဖွဲ့ နာမိကအားဖြင့် ဦးစီးကျော်စွာ၊ ဘာသာရေး အဖွဲ့ အဖွဲ့ဝင်များ၊ မဟာမိတ်အဖွဲ့ ဖွဲ့စည်းမှု ဖွဲ့စည်းမှု အဖွဲ့ နှင့် အဖွဲ့ဝင်များ၊ ဝမ်းနာကျေးရွာ ဝမ်းနာကျေးရွာ အဖွဲ့ အဖွဲ့ဝင်များ မဟာမိတ် အဖွဲ့ ဖွဲ့စည်းမှု အဖွဲ့ နှင့် အဖွဲ့ဝင်များ ယင်းတို့ သက်သေခံသည့် သက်သေပါ သည်။





အဖွဲ့အစည်း ချိတ်ဆက်မှုပြဿနာ သုံးသပ်ခြင်း

ဝမ်းနာ ကျေးရွာ၏ အဖွဲ့အစည်း ချိတ်ဆက်မှုတွင် ဆရာတော်၊ ဝေါဟာရ  
 အိမ်စောင့်၊ ဝိသုဒ္ဓိ၊ ကာလသား၊ ကာလသမီး၊ အမျိုးသမီးဂေဟ၊ မိခင်  
 ကလေး၊ ဖိနပ်ဆရာ၊ ကျောင်းဆရာ၊ ဗိုလ်ထောက်အဖွဲ့၊ အင်အားစွမ်း၊  
 ဗီသတ်၊ ရာအိမ်ဖွဲ့၊ ဖြန့်ချိမှု၊ NLD၊ ဖြန့်ချိရေးဦးစီးဌာန၊ ဝါဒီ၊ ဝါဒီ၊  
 ဝါဒီနှင့် ဆရာတော်အဖွဲ့သည် ကျေးရွာလူထု၊ ကျေးရွာများနှင့် ချိတ်ဆက်  
 မှုများကောင်းတယ်လို့ သုံးသပ်ပါသည်။ ရာအိမ်ဖွဲ့သည် ကျေးရွာလူထု၊  
 ကျေးရွာအဖွဲ့များနှင့် ချိတ်ဆက်မှုများသည် တယ်လို့ သုံးသပ်ပါသည်။  
 ဗိုလ်ထောက်အဖွဲ့သည် ကျေးရွာများနှင့် ချိတ်ဆက်မှုများသည် တယ်လို့ သုံးသပ်  
 ပါသည်။ ကျောင်းဆရာတော် ကျေးရွာလူထု၊ ကျေးရွာများနှင့် ချိတ်ဆက်မှုများ  
 ကောင်းတယ်လို့ သုံးသပ်ပါသည်။ NLD၊ ဖြန့်ချိရေးဦးစီးဌာန၊ အဖွဲ့အစည်း၊  
 ကျေးရွာလူထုနှင့် ချိတ်ဆက်မှုများ ဝမ်းနာတို့တွင်ပါသည်။ NLD၊ USDP၊  
 ပါတီ၊ ဝါဒီ၊ ဝါဒီ၊ ကျေးရွာလူထုများသည် ဝါဒီ၊ ဝါဒီ၊ ဝါဒီတို့၏ ဝါဒီ  
 အဖွဲ့အစည်းကောင်းတယ်လို့ သုံးသပ်ပါသည်။





၆.၃။ ကျေးရွာ လူမှုရေးပြ သံဃာဇာတပြ မြေပုံ





လူမှုဘဝနှင့် အခြားအဖွဲ့အစည်းအဖွဲ့အစည်း

ဝမ်းနာ ကျေးရွာသည် တနင်္သာရီ ဖြစ်ပုံကားတွင် တစ်ခုဖြစ်ပြီး တကယ့်အဖွဲ့  
 အဖွဲ့က ကျေးရွာအုပ်စုကြားတွင် အဖွဲ့အစည်းကို တွေ့ရှိပါသည်။ ဤကြီး ကျေးရွာနှင့်  
 စေတီသာရှိနေသော ကြောင့် လူမှုဘဝကိုသာ လိုက်နာသော ကျေးရွာဖြစ်တတ်လျှင်  
 ဘုံ့ သက်တမ်းပါသည်။ ကျေးရွာရေး အဖွဲ့အစည်း ချိတ်ဆက်ပေးခြင်းဖြင့် ကျေးရွာရေး  
 ကောင်စီတပ်ဖွဲ့ ဘုံ့ သက်တမ်းပါသည်။ စတုရန်း တွင်လည်း ကျေးရွာရေးအဖွဲ့အစည်း  
 တွင် ကျေးရွာရေး အဖွဲ့အစည်း တွင် မူလအဖွဲ့ တွင် ကျေးရွာရေး အဖွဲ့အစည်း ကျေးရွာရေး  
 ရှိတတ်လျှင် ဘုံ့ သက်တမ်းပါသည်။ စာတည်းတိုက်ပေးသော ကြောင့် စာပေဗဟုသုတရေး  
 လာမှုပိုင်း တွင် အဖွဲ့အစည်းတပ်ဖွဲ့ ဘုံ့ သက်တမ်းပါသည်။ ကျေးရွာရေး အဖွဲ့အစည်း  
 ဖြစ်သော ကြောင့် မျိုးစေ့အဖွဲ့အစည်း ပေးဆောင်ပေးရမည့် အဖွဲ့အစည်း ဘုံ့ သက်တမ်းပါသည်  
 သောကဘုံ့ ရေကို တစ်ခုဖြစ် ရေနှင့် ရေတွင် ကိုသာ အားဖြည့်ပေးပါသည်။ ထို့  
 ကြောင့် ဘုံ့စေ့အဖွဲ့အစည်း ဘုံ့ သက်တမ်းပါသည်။ ကျေးရွာရေးအဖွဲ့အစည်း များ ပိုင်း  
 ရှိသော ကြောင့် ချိတ်ဆက်ပေးခြင်းဖြင့် အဖွဲ့အစည်း အဖွဲ့အစည်း အဖွဲ့အစည်း ကျေးရွာရေး  
 လျှင် ဘုံ့ သက်တမ်းပါသည်။ လမ်းပေးဆောင်ရွက်ပေးသော ကြောင့် စီးပွားရေး  
 တွင် အောက်ကျ ရောက်လျှင် ဘုံ့ သက်တမ်းပါသည်။ တနင်္သာရီ ဖြစ်ပုံကား တွင် ရေသာ  
 ကြောင့် ရေကြီး ဖြစ်ကုန်သော သဘာဝကား အဖွဲ့အစည်း တွင် ရေသာ  
 ဘုံ့ သက်တမ်းပါသည်။

၆.၇။ အသုံးပြုသူနှင့် ထိန်းချုပ်သူပြဇယား

ပြင်ဆိုင်မှု၊ အသုံးပြုမှု		ထိန်းချုပ်မှု
အ	ဃ	
<ul style="list-style-type: none"> <li>၁ ဆိုက်ကပ်</li> <li>၂ ညှပ်</li> <li>၃ လက်မ</li> <li>၄ ချိတ်</li> <li>၅ ကျွဲဖွား</li> <li>၆ ဆိတ်</li> <li>၇ ကား</li> </ul>	<ul style="list-style-type: none"> <li>၁ ဖိ</li> <li>၂ ဆိုက်ကပ်</li> <li>၃ လက်မ</li> <li>၄ ကျွဲဖွား</li> <li>၅ ဝတ်</li> <li>၆ ကပ်ချပ်စက်</li> <li>၇ ကျွဲဖွား</li> </ul>	<ul style="list-style-type: none"> <li>- ဆိုက်ကပ်</li> <li>- ညှပ်</li> <li>- လက်မ</li> <li>- ချိတ်</li> <li>- ကျွဲဖွား</li> <li>- ဆိတ်</li> <li>- ကား</li> <li>- လက်မ</li> <li>- ကျွဲဖွား</li> </ul>

ကနဦးပြင်ဆင်မှု၊ ပြင်ဆင်မှု၊ ထိန်းချုပ်မှု၊ အသုံးပြုမှု၊ သုံးသပ်မှု

ဝမ်းနာကျေးရွာ၊ တကူကျေးရွာ၊ အမျိုးသား၊ အမျိုးသမီးများ  
 ဇာနည်များ၊ အမျိုးသား၊ အမျိုးသမီးများ၊ အမျိုးသား၊ အမျိုးသမီးများ  
 လက်မ၊ ချိတ်၊ ကျွဲဖွား၊ ဝတ်၊ ကပ်ချပ်စက်၊ ကျွဲဖွား၊ ဆိုက်ကပ်၊ ညှပ်၊ လက်မ  
 ဆိုက်ကပ်များ၊ ပြင်ဆင်မှု၊ အသုံးပြုမှု၊ သုံးသပ်မှု၊ အသုံးပြုမှု၊ သုံးသပ်မှု  
 ထိန်းချုပ်မှု၊ အသုံးပြုမှု၊ သုံးသပ်မှု၊ အသုံးပြုမှု၊ သုံးသပ်မှု  
 အမျိုးသား၊ အမျိုးသမီးများ၊ လက်မ၊ ချိတ်၊ ကျွဲဖွား၊ ဝတ်၊ ကပ်ချပ်စက်  
 အသုံးပြုမှု၊ သုံးသပ်မှု၊ အသုံးပြုမှု၊ သုံးသပ်မှု

၆.၅။ ကျားမရေးရာကဏ္ဍ (၁)ပိုင်ဆိုင်မှုဆန်းစစ်ခြင်း

ထိန်းချုပ်သူ		ထမ်းရာ
ကျား	မ	ကျား - မ
ဆီအုန်း	ဖြက်၊ ဝက်၊ ကံ	ဥယျာဉ်
ဖြက်ထွင်ခက်	အုပ်ချုပ်ခက်	ဈာန်
ခပါးခက်	ဈေးဆိုင်	ဘိယို
ဝပါးရွှေခက်		ဇယ
		ကိုး
		လွှဲ၊ ခွဲ
		ဆိတ်
		လှည့်
		ဆိုင်ကယ်
		ဖုန်း

အသုံးပြုသူ		ထမ်းရာ
ကျား	မ	ကျား - မ
လွှဲ၊ ခွဲ	ဖြက်၊ ဝက်၊ ကံ	ဥယျာဉ်   ဆေးခန်း
ဖြက်ထွင်ခက်	အုပ်ချုပ်ခက်	ဈာန်   စာသင်ကျောင်း
ဈေးဆိုင်	ဈေးဆိုင်	ဘိယို   အုပ်ကြီးကျေး
လှည့်		ဇယ
အုပ်ချုပ်ဆိုင်		ကိုး
ခပါးခက်		ဆီအုန်း
ဝပါးရွှေခက်		ခဲအဖွဲ့
		ဆိတ်
		အုပ်ကြီး
		ဆိုင်ကယ်
		ဖုန်း



တက.ပ ဇေးရာ ကတ္တ(၁) မိုးဆိုင်မှုဆုံးစစ်ခြင်း လို သုံး သပ်ခြင်း

စမ်းန ကျေးရွာမှာ ကရား ကြပ်မျှားမှာ ခုယျာခုံ၊ ရာဘာ၊ သိပ်ငြို၊ လယ်၊  
 တိုင်း၊ သီအုံး၊ ခဲဆွေ၊ ကြက်၊ ဝက်၊ ဘဲ၊ ငှက်၊ ခွေး၊ ဆိတ်၊ ဖြတ်တွင်ခက်၊  
 ကပ်ချပ်ခက်၊ ရေခုပ်ခက်၊ အဝီစိတွင်း၊ လှည်း၊ ဆိုင်ကယ်၊ ဗျား၊ ရွေးဆိုင်၊  
 အရက်ဆိုင်၊ ဆေးဆိုင်၊ စားသောက်ကျောင်း၊ ဆိုင်ကြီးကျောင်း၊ စပါးခက်၊ စပါးရွာခက်၊  
 ချိုလေတို့ဖြစ်ပါသည်။ ကမ္ပိုးဆီး၊ ဘီး၊ ဘန်း၊ ဖြူစော ကရား ကြပ်မျှားမှာ  
 အိမ်တွင်းတိုက်၊ လှေ၊ ရေကန်၊ ကမ္ပိုး၊ သမီး၊ ကမ္ပိုး၊ ခုယျာခုံ၊ အိမ်အောက်ခွင့်၊ ကချိုလှော်  
 တေ၊ သုံး သပ် မိပါ တယ်။ ကမ္ပိုး၊ ဘီး၊ ဘန်း၊ ဖြူစော ကရား ကြပ်မျှားသည်  
 ခက်ပစ္စည်းများ ဖြစ်ကြောင်း ကမ္ပိုး၊ သမီး၊ များ ခက်ကပ်တွင်လေ ဇာယျာနှင့်  
 မိတ်ဝင်စား ဖြစ်မှုကဲ့သို့ သုံး သပ် မိပါ တယ်။ ကျန် ကရား ကြပ်မျှားကို ကတူတူကမ်း  
 ဖြစ်မှု ကတူတူတိုင်း ချပ်စော ကြောင့် စမ်းလေ့၊ ဆိုင်ခြင်း တိုင်ပင် ဖြစ်တယ်ဆို  
 သုံး သပ် မိပါ တယ်။ ဆို ကြောင့် စမ်းန ကျေးရွာ သည် ကမ္ပိုး၊ ဘီး၊ ဘန်း၊  
 ကတူတူတို့ ဆောင်ရွက် သုံး ဖြတ်မျက် ချရာ တွင်လည်း ဆိုင်ခြင်း တိုင်ပင် လုပ်တတ်  
 တယ်ဆို သုံး သပ် မိပါ တယ်။

၇။ဓာတ်ပုံမှတ်တမ်း





၇။ ကျေးရွာဖွံ့ဖြိုးရေးအစီအစဉ်ဆောင်ရွက်မှုမှတ်တမ်းဓါတ်ပုံများ









ခါဝမ်းနာကျေးရွာ ကော်မတီဝင်များ စာရင်း



၆.၇။ အခက်အခဲအတားဆီးများ

အမျိုးသမီး အဖွဲ့ မှ အခက်အခဲ ၊ ပြဿနာ ဝမ်းန

- ၁) သွား ဖာရခက်ခဲ / စီး ပျိုးရေ နောက်ဖွဲ့
- ၂) အန္တရာယ်များ / လမ်းပန်း ဆက်သွယ်ရေး ခက်ခဲ
- ၃) ခလေး များ စာပေလာရန် / သာ ပိုင် အသိရှိ သွားလာရခက်ခဲ
- ၄) လက်မှုပညာ မတတ်၍ ဖိစားမှုများ ထောက်ပံ့ ကူညီရန်
- ၅) တွင်ပါက မတတ်၍ အလုပ်ကို မကွင့်လမ်း ဆုံးရှုံး
- ၆) မဟုတ်သော နည်း / အသိပညာမရှိ ဖွဲ့စည်း
- ၇) အာသာဓကေး မကျွမ်းကျင်၍ အလုပ်ကို မကွင့်လမ်း ဆုံးရှုံးပါ
- ၈) ကျား ဗား မဟုတ်သော နည်းပါး၍ မလိုအပ်ဘဲ ပိုမိုကုန်ကျခံရခြင်း အသက်အန္တရာယ် ဆုံးရှုံးခြင်း
- ၉) အများဆုံး နိမ့်ဘေး ဖြစ်စေ စေခံရ ကျစ်ပါးကလေး ခက်ခဲ

အမျိုးသားအဖွဲ့ မှ အခက်အခဲ ၊ ပြဿနာများ ဝမ်းန

မိုက်ခွေး၊ ခွေး၊ လမ်းပန်း ဆက်သွယ်ရေး ပင်ပန်း  
 စီးခက်ခဲ  
 ဂျာနယ် ဖျက်  
 ခလေး မဟုတ်သော နည်း ပါးစား  
 လယ်လုပ်ရာတွင် ကျွမ်းကျင်မှု ပါးစား လယ်လုပ် ခက်ခဲ  
 ချခက်ခဲ  
 လမ်းပန်း ဆက်သွယ်ရေး ပင်ပန်းစေ စေခံရ ကျွမ်းကျင်မှု ပါးစား၊ ပညာရေး၊  
 စီးပွားရေး ခက်ခဲ  
 အားကစား ကွင်း ခက်ခဲ  
 များ ယခင်က ပါး ပြဿနာ  
 အလုပ် အကိုင် အခွင့်အလမ်း ရှားပါး ခြင်း ပြဿနာ  
 တံတား ခက်ခဲ

၆.၈။ကျေးရွာ၏အနာဂတ်မျှော်မှန်းချက်များ

ဖမ်းက

အမျိုးသားအဖွဲ့ မှ မျှော်မှန်းချက်

များ ယခင်စေ့ဝါး ပပျောက်စေချင်  
 ဓွေ့၊ မိုး၊ ဆောင်းလမ်းပန်း ဆက်ဆံရေးကောင်းစေချင်  
 ပညာရေး ကိုဖြင့် ဟာ ယာစေချင် ( အ.ထ.က အို )  
 ကျန်းမာရေး အတွက် ဆရာမ၊ စော့ဝါး အဖြင့် အဝတ်စေချင်  
 ဖွံ့ဖြိုးရေး များ ကောင်းစေချင်  
 ခက် ဗဟုသုတ ဖြစ်စေချင်  
 အပူပေးစနစ် အဖွဲ့ အဖွဲ့ ပေါ်မူတည် ယာစေချင်  
 တံတား များ ကောင်းစေချင်  
 ကလေးများ အတွက် စာသင်ကျောင်း အ ကျင့်ပျက် ဘင်ကမ်းပေးစေချင်  
 စာသင်ကျောင်း တွင် ကလေးကစား ကျင်း ကောင်း ခြံယာစေချင်  
 တက္ကသိုလ် ၂၃ ဖို.လမ်း စေချင်

ဖမ်းက

အမျိုးသမီးအဖွဲ့ မှ မျှော်မှန်းချက်

① တစ်ရွာလုံး လမ်းပန်း ဆက်ဆံရေး ကောင်း မြှင့်စေချင်  
 ② တစ်ရွာလုံး ဖို. ကျင့်ပျက် လမ်းစေချင်  
 ③ တစ်ရွာလုံး ကျန်းမာရေး အဖွဲ့ / ကျန်းမာရေး အဖွဲ့ များ ကားလုံး စိတ်ချ  
 စွာ ရှေ့ဆောင်ချင်ပါသည်။



၈။ ကျေးရွာကော်မတီဝင်များစာရင်း

ဝမ်းနာကျေးရွာကော်မတီဝင်များစာရင်း

စဉ်	အမည်	ကော်မတီဖွဲ့စည်းပုံ
၁။	ဒေါ်အောင်ဆန်းစုကြည်	ကျေးရွာဝိမံကိန်းအဖွဲ့အစည်း
၂။	ဒေါ်အောင်ဆန်းစုကြည်	"
၁။	ဒေါ်အောင်ဆန်းစုကြည်	ဝယ်ယူရေးကော်မတီ
၂။	ဒေါ်အောင်ဆန်းစုကြည်	"
၃။	ဒေါ်အောင်ဆန်းစုကြည်	"
၁။	ဒေါ်အောင်ဆန်းစုကြည်	ဆေးကုသရေးကော်မတီ
၂။	ဒေါ်အောင်ဆန်းစုကြည်	"
၃။	ဒေါ်အောင်ဆန်းစုကြည်	"
၁။	ဒေါ်အောင်ဆန်းစုကြည်	ပျက်စီးဆိပ်ကမ်းရေးကော်မတီ
၂။	ဒေါ်အောင်ဆန်းစုကြည်	"
၃။	ဒေါ်အောင်ဆန်းစုကြည်	"
၁။	ဒေါ်အောင်ဆန်းစုကြည်	အဖွဲ့အစည်းရေးကော်မတီ
၂။	ဒေါ်အောင်ဆန်းစုကြည်	"
၁။	ဒေါ်အောင်ဆန်းစုကြည်	ကျေးရွာအစောင့်အရှောက်
၂။	ဒေါ်အောင်ဆန်းစုကြည်	"
၁။	ဒေါ်အောင်ဆန်းစုကြည်	ရွာစာရင်းကိုင်



ဝမ်းနာကျေးရွာ၊ တကူကျေးရွာအုပ်စု၊ တနင်္သာရီမြို့နယ်

စဉ်	အမည်	လုပ်ငန်းစဉ်/အဖွဲ့	ဖုန်းနံပါတ်	မှတ်ချက်
၁	ဦးမြင့်ဆွေ	စီမံကိန်းဌာန	09-262267087	
၂	ဒေါ်ခင်စန်းမူ	စီမံကိန်းဌာန	09-451637549	
၃	ဦးညိုထွေး	ဝယ်ယူရေးဌာန	09-454164020	
၄	ဒေါ်ခင်အေးမူ	ဝယ်ယူရေးမှတ်တမ်းထိန်း	09-264958700	
၅	ဦးခင်မောင်	ဝယ်ယူရေးအဖွဲ့ဝင်	09-450661495	
၆	ဦးသက်စိုက်	စောင့်ကြည့်ကြီးကြပ်ရေးဌာန	09-448744515	
၇	ဒေါ်အေးသွယ်	စောင့်ကြည့်ကြီးကြပ်ရေးအဖွဲ့ဝင်	မရှိ	
၈	ဒေါ်စောကြည်	စောင့်ကြည့်ကြီးကြပ်ရေးအဖွဲ့ဝင်	မရှိ	
၉	ဒေါ်စိုးစိုးမြတ်	လည်ပတ်ထိန်းသိမ်းရေးဌာန	09-259334623	
၁၀	ဒေါ်ချိုချိုဇင်	လည်ပတ်ထိန်းသိမ်းရေးအဖွဲ့ဝင်	09-264383517	
၁၁	ဦးစိန် ဟီ	လည်ပတ်ထိန်းသိမ်းရေးအဖွဲ့ဝင်	09-264571124	တဆင့်
၁၂	ဦးသန်းဆွေ	အကြံပြုကိုယ်စားလှယ်	09-452685625	
၁၃	ဒေါ်ငွေရှင်	အကြံပြုကိုယ်စားလှယ်	09-454164020	
၁၄	ဒေါ်လှတင်	စေတနာ့အဖွဲ့ထမ်း	09-451221346	
၁၅	ဦးစိုးမြင့်	စေတနာ့အဖွဲ့ထမ်း	09-450661235	
၁၆	ဦးအောင်ဝင်းကြည်	စေတနာ့အဖွဲ့ထမ်း	09-262267102	
၁၇	ဦးမင်းကို	ငွေစာရင်းကိုင်	09-451290812	

၉။ ကျေးရွာအချက်အလက်(ပုံစံ-၁)

ဝမ်းနာ ကျေးရွာ၊ တကူကျေးရွာ အုပ်စု ၊ တနင်္သာရီမြို့နယ်





ပုံစံ - စ - ၁ ကျေးရွာအခြေခံအချက်အလက်များ (Form PC 1)

လမ်းညွှန်ချက်၊ ကျေးရွာတစ်ရွာသို့ ပထမဆုံးမိတ်ဆက်ခရီး သွားရောက်သောအခါ လူထုစည်းရုံးရေးမှူးသည် ကျေးရွာခေါင်းဆောင်များအား ကျေးရွာအချက်အလက်များကို မေတ္တာရပ်ခံ၍ တောင်းခံရသည်။ ဤအချက်အလက်များကို စီမံကိန်းမိတ်ဆက်အစည်းဝေးမတိုင်မီတောင်းခံရမည်။ စီမံကိန်းမိတ်ဆက်အစည်းဝေးတွင် လူထုစည်းရုံးရေးမှူးသည် ဤအချက်အလက်များအား စစ်ဆေးပြီး မှန်ကန်အောင်ပြုလုပ်ရမည်။ ပြီးနောက်တွင် လူထုစည်းရုံးရေးမှူးမှ သတင်းအချက်အလက်ထံသို့ Tablets မှ တစ်စင့် ခြည့်သွင်းရမည်။

ကျေးရွာခေါင်းဆောင် အမည် ဦးစွာလွင်	ကျေးရွာခေါင်းဆောင်၏ ဖုန်းနံပါတ် ၀၅၇၆၄၅၇၁၁၂၂	လူထုစည်းရုံးရေးမှူး၏ အမည် ဦးဂျွန်ဇော်စော
ပြည်နယ်/တိုင်းဒေသကြီး တနင်္သာရီ	မြို့နယ် တနင်္သာရီ	ကျေးရွာအုပ်စု တကူ
		ကျေးရွာ ဝမ်းနာ

က။ လူဦးရေ

လူမျိုးစု	အိမ်ထောင်စုအရေအတွက်	ကိုးကွယ်သည့်ဘာသာ	အိမ်ထောင်စုအရေအတွက်
လူမျိုးစု (၁) ---ဗမာ---	၇၆၇	ဘာသာ (၁) ---ဗုဒ္ဓ---	၇၆၇
လူမျိုးစု (၂) -----		ဘာသာ (၂) -----	
လူမျိုးစု (၃) -----		ဘာသာ (၃) -----	
လူမျိုးစုစော -----		ဘာသာစော -----	
အခြား			
	အရေအတွက်		
မသန်စွမ်းသူများ	၁၅	၅%	၁၅
သက်ကြီးရွယ်အိုများ (၆၅ နှစ် နှင့် အထက်)	၇၀	၅%	၇၀
စစ်ဘေးရှောင်			

	အမျိုးသား (အရေအတွက်)	အမျိုးသမီး (အရေအတွက်)
လူဦးရေ	၆၈၄	၆၅၅
လူမျိုးစု (၁) ---ဗမာ---	၆၈၄	၆၅၅
လူမျိုးစု (၂) -----		
လူမျိုးစု (၃) -----		
အခြား		
အိမ်ထောင်ဦးစီး	၇၇၅	၇၄



(ခ) အခြေခံအဆောက်အအုံ အသုံးအဆောင်များ



စာသင်ကျောင်း	အမှတ် ခြံပိ	ကျန်းမာရေး	အမှတ် ခြံပိ	ဘာသာရေး အဆောက် အအုံများ	အမှတ် ခြံပိ
အထက်တန်းကျောင်း	<input type="checkbox"/>	ဆေးရုံ	<input type="checkbox"/>	ဗေဟီ	<input checked="" type="checkbox"/>
အလယ်တန်းကျောင်း	<input checked="" type="checkbox"/>	ကျန်းမာရေးဌာန	<input checked="" type="checkbox"/>	ဘုန်းကြီးကျောင်း	<input checked="" type="checkbox"/>
မူလတန်းကျောင်း	<input type="checkbox"/>	ကျန်းမာရေးဌာနခွဲ	<input type="checkbox"/>	ဟိန္ဒူဘုရားကျောင်း	<input type="checkbox"/>
မူကြိုကျောင်း	<input type="checkbox"/>	ဆေးပေးခန်း	<input type="checkbox"/>	ခရစ်ယာန်ကျောင်း	<input type="checkbox"/>
အခြား	<input type="checkbox"/>	အခြား	<input type="checkbox"/>	ဗလီ	<input type="checkbox"/>
				အခြား	<input type="checkbox"/>
မှတ်ချက်		မှတ်ချက်		မှတ်ချက်	

(ဂ) ကျွမ်းကျင်သူများမှတ်တမ်း (ကျေးရွာတွင်နေထိုင်သော သို့မဟုတ် တခြားရွာမှလာရောက်သော ကျွမ်းကျင်သူများ)

(ခ) စာသင်ကျောင်း			(၂) ကျန်းမာရေး			(၃) လက်မှတ်ထုတ်		
	ရွာတွင်နေ ထိုင်သူ	အခြား ရွာမှ လာသူ		ရွာတွင်နေ ထိုင်သူ	အခြား ရွာမှ လာသူ		ရွာတွင် နေထိုင်သူ	အခြား ရွာမှ လာသူ
မူလတန်းပြဆရာ/မ	<input checked="" type="checkbox"/>	<input checked="" type="checkbox"/>	ဆရာဝန်	<input type="checkbox"/>	<input type="checkbox"/>	လက်သမား	<input checked="" type="checkbox"/>	<input type="checkbox"/>
အထက်တန်းပြဆရာ/မ	<input type="checkbox"/>	<input type="checkbox"/>	လက်ထောက် ကျန်းမာရေးမှူး	<input type="checkbox"/>	<input type="checkbox"/>	ပန်းရုံ	<input checked="" type="checkbox"/>	<input type="checkbox"/>
အလယ်တန်းပြဆရာ/မ	<input checked="" type="checkbox"/>	<input checked="" type="checkbox"/>	အမျိုးသမီးကျန်းမာရေး ဆရာမ	<input type="checkbox"/>	<input type="checkbox"/>	လျှပ်စစ်ကျွမ်းကျင် မီးသမား	<input checked="" type="checkbox"/>	<input type="checkbox"/>
မူကြိုဆရာ/မ	<input checked="" type="checkbox"/>	<input type="checkbox"/>	ဘားမှူးဆရာမ	<input checked="" type="checkbox"/>	<input type="checkbox"/>	ရေပိုက်သူယ်သူ	<input checked="" type="checkbox"/>	<input type="checkbox"/>
အခြား	<input type="checkbox"/>	<input type="checkbox"/>	ပြည်သူ့ကျန်းမာရေးလုပ်သား	<input checked="" type="checkbox"/>	<input type="checkbox"/>	စက်ပြင်ဆရာ	<input checked="" type="checkbox"/>	<input type="checkbox"/>
မှတ်ချက်			မှတ်ချက်			မှတ်ချက်		

(ဃ) ကျေးရွာသို့ရောက်ရှိနိုင်သည့် လမ်းအခြေအနေ / ကျေးရွာတစ်ရွာသည် ၎င်း၏ ကျေးရွာအုပ်စုနှင့် ဆက်သွယ်ထားသော လမ်းအခြေအနေ (အောက်ပါပုဒ်ကိုဖိုင်းပါ)

ကျောက်ကြမ်းလမ်း      ကတ္တရာလမ်း      တွန့်ကရစ်လမ်း      မော်တော်ဆိုင်ကယ်လမ်း  
 ကျောက်ခင်းလမ်း      မြေသားလမ်း      လှသွားလမ်း      အခြား \_\_\_\_\_

- (င) ကျေးရွာဖွံ့ဖြိုးမှုစီမံချက်
- (၁) လူထုဗဟိုပြုစီမံကိန်းမစတင်မှီ ဤကျေးရွာတွင်ကျေးရွာဖွံ့ဖြိုးမှု စီမံချက်ရှိခဲ့ပါသလား? ဒီပဲယိ
  - (၂) ရှိခဲ့ပါလျှင် ဤစီမံချက်ကို မည်သည့် ခုနှစ်တွင်ပြင်ဆင်ခဲ့ပါသနည်း? ရှိပါသည်/မရှိပါ/မသိပါ
  - (၃) ဤစီမံချက်ကို ဖြည့်နယ်မှုအတည်ပြုခဲ့ပါသလား? နှစ်...../...../.../မသိပါ
- (ပြုခဲ့ပါသည်/မပြုခဲ့ပါ /မသိပါ)





(စ) ခရီးအကွာအဝေး

(၁) ဤကျေးရွာ၏ပဟိုမှ ၎င်းကျေးရွာအုပ်စု၏ပဟိုအထိ ခရီးမိုင်မည်မျှကွာဝေးသနည်း? မိုင် 4 / မီတာ ၀

(၂) ဤကျေးရွာမှ ၎င်းကျေးရွာအုပ်စုပဟိုအထိ သွားလာရာတွင်ကြာမြင့်သည့်အချိန်

ခြောက်သွေ့ရာသီတွင်ကြာချိန် ----- ၂၅ မိနစ် ၁:၅၀ ၁နာရီ  
 ထော်လာဂျီ/မော်တော်ဆိုင်ကယ်/ခြေလျင်/လာ၊မော်တော်ဘုတ်/  
 အခြား -----

မိုးရာသီတွင်ကြာချိန် ----- ၄၅ မိနစ် ၂နာရီ ၁:၅၀ နာရီ  
 ထော်လာဂျီ/မော်တော်ဆိုင်ကယ်/ခြေလျင်/လာ၊မော်တော်ဘုတ်/  
 အခြား -----

(ဆ) ပတ်ဝန်းကျင်ဆိုင်ရာ သဘာဝဘေးအန္တရာယ်

ဤကျေးရွာတွင် ရေကြီးခြင်းကဲ့သို့ သဘာဝဘေးအန္တရာယ်ကျရောက်မှုခြင်း ရှိပါသလား။  
 မရှိပါ  ရှိပါသည် ရှိလျှင်ဖော်ပြပါ ----- ၂၃.၂.၂၀၁၆, ၇.၁၀.၁၆

၁) (ဇ) ကျေးရွာတွင် ဖွဲ့စည်းထားသော အဖွဲ့အစည်းများ

လူထုပဟိုပြုစီမံကိန်းမတိုင်မီ ဤကျေးရွာတွင် ကျေးရွာဖွံ့ဖြိုးရေးအတွက် အစိုးရ (သို့) ရွာသားများကိုယ်တိုင်(သို့) စီမံကိန်းတစ်ခုခုမှ ဖွဲ့စည်းထားသည့် အဖွဲ့အစည်းများရှိပါသလား။

(၁) စိ/စောက်စက်မှု

(၂) စမ်းနာနာရေကန်

(ဈ) အထွေထွေအုပ်ချုပ်ရေး ဦးစီးဌာန (GAD) မှ မှတ်တမ်းတင်ထားခြင်း

ဤကျေးရွာသည် အထွေထွေအုပ်ချုပ်ရေး ဦးစီးဌာန (GAD) မှ မှတ်တမ်းတင်ထားမှု ရှိပါသလား။  
 မရှိပါ  ရှိပါသည်

ကျေးရွာခေါင်းစောင်

အမည် ဦးလွင်ဇွန်

လက်မှတ် [Signature] နေ့စွဲ ၂၈.၁.၂၀၁၇

၁၀)

လူထုစည်းရုံးရေးမှူး

အမည် ဦးဂျိန်.ရှင်ရှင်

လက်မှတ် [Signature] နေ့စွဲ ၂၈.၁.၂၀၁၇

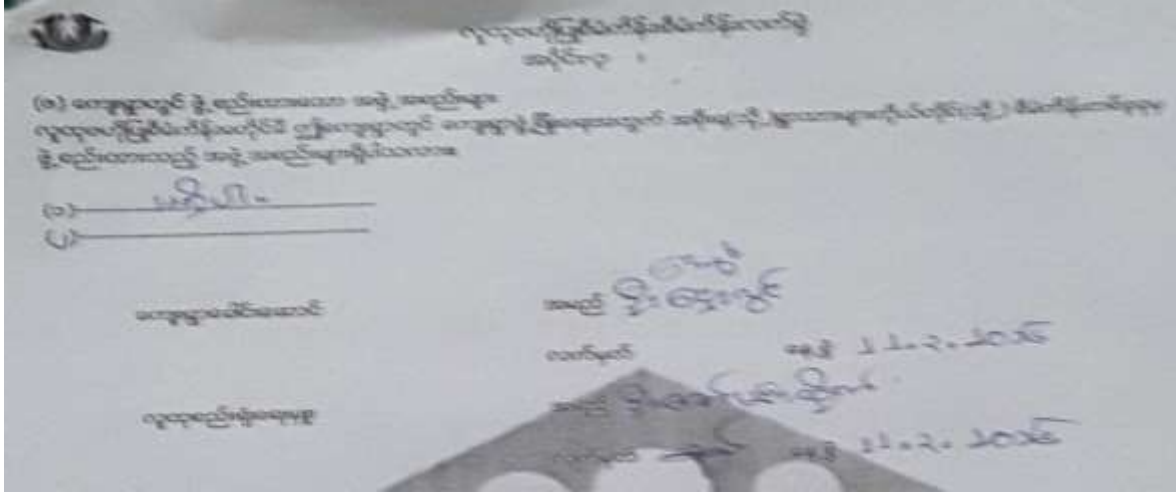

၁၁။ စီမံကိန်း စက်ဝန်းအချိန်ပြဇယား ပုံစံ-၂

Handwritten document with Burmese text and a table. The table has 7 columns and 10 rows. The columns are labeled with Burmese text: 'စီမံကိန်းအမျိုးအမည်', 'စတင်ရက်စွဲ', 'အပြီးရက်စွဲ', 'အချိန် (ရက်)', 'အချိန် (ပတ်)', 'အချိန် (လ)', and 'အချိန် (နှစ်)'. The rows contain handwritten data for various project activities.

စီမံကိန်းအမျိုးအမည်	စတင်ရက်စွဲ	အပြီးရက်စွဲ	အချိန် (ရက်)	အချိန် (ပတ်)	အချိန် (လ)	အချိန် (နှစ်)
၁။ စီမံကိန်းအစီအစဉ်	၂၀၂၁.၁၀.၀၁	၂၀၂၁.၁၀.၀၅	၅	၁	၁	၀
၂။ စီမံကိန်းအစီအစဉ်	၂၀၂၁.၁၀.၀၆	၂၀၂၁.၁၀.၁၀	၅	၁	၁	၀
၃။ စီမံကိန်းအစီအစဉ်	၂၀၂၁.၁၀.၁၁	၂၀၂၁.၁၀.၁၅	၅	၁	၁	၀
၄။ စီမံကိန်းအစီအစဉ်						
၅။ စီမံကိန်းအစီအစဉ်						
၆။ စီမံကိန်းအစီအစဉ်						
၇။ စီမံကိန်းအစီအစဉ်						
၈။ စီမံကိန်းအစီအစဉ်						
၉။ စီမံကိန်းအစီအစဉ်						
၁၀။ စီမံကိန်းအစီအစဉ်						

၁၀။ စီမံကိန်းစက်ဝန်းအချိန်ဇယား(ပုံစံ-၂)



ပုံစံ - ၀ - ၂ - စီမံကိန်းစက်ဝန်းအချိန်ဇယား (PC 2)

လမ်းညွှန်ချက်၊ သက်ဆိုင်ရာလူထုစုစည်းရုံရေးမှူး/လက်ထောက်နည်းဩဇာမှူးများမှ စီမံကိန်းစက်ဝန်းအဆင့်တစ်ခုစီပြုစီစဉ်ပြီး ကျေးရွာနှင့် ကျေးရွာအုပ်စုအတွက် ဤပုံစံကို ဖြည့်သွင်းရမည်။

စုစည်းရုံရေးမှူး/လက်ထောက်နည်းဩဇာမှူး၏ အမည် ဦးစိုးကျော်ကျော်၊ စက်ဝန်းအမှတ်ဖြစ်ပါ  စက်ဝန်း(၁)  စက်ဝန်း(၂)  စက်ဝန်း(၃)

နေ့စွဲ 28.1.2017 စက်ဝန်း (၄)

တနင်္သာရီတိုင်းဒေသကြီး တနင်္သာရီမြို့နယ် ကျေးရွာအုပ်စု တကူ ကျေးရွာ ၀၉:၅၇

စီမံကိန်းဆောင်ရွက်မှုအဆင့်များ	နေ့စွဲ		အစည်းအဝေးတွင်တက်ရောက်သူအရေအတွက်			
	စတင်သည့်နေ့	ပြီးဆုံးသည့်နေ့	အမျိုးသားအရေအတွက်	အမျိုးသမီးအရေအတွက်	အိမ်ထောင်စုအရေအတွက်	လူချိုးစုတက်ရောက်သူအရေအတွက် နှင့် လူချိုးစုအမည်
၁။ ကျေးရွာစီမံကိန်း မိတ်ဆက်အစည်းအဝေး	28.1.2017	28.1.2017	57	52	170	139   ၈၂၇
၂။ ကျေးရွာဖွံ့ဖြိုးရေး စီမံချက်ရေးဆွဲခြင်းအစည်းအဝေး	11.2.2017	11.2.2017	52	121	173	173   ၈၅၇
၃။ ကျေးရွာအုပ်စု လုပ်ငန်းဆောင်ရွက်ချက်အစည်းအဝေး	၁၅.2.2017	၁၅.2.2017	43	39	80	80   ၈၅၇
၄။ မြို့နယ်အဆင့် စီမံကိန်းရေးဆွဲရေး နှင့် အကောင်အထည်ဖော်ရေးကော်မတီ၏ စီမံကိန်း သုံးသပ်မှုအစည်းအဝေး			မလို	မလို	မလို	မလို
၅။ မြို့နယ် စီမံကိန်းရေးဆွဲရေး နှင့် အကောင်အထည်ဖော်ရေး ကော်မတီ၏ဆုံးဖြတ်ချက်ကို ရွာသို့ အသိပေးအကြောင်းကြားသည့် အစည်းအဝေး						





၆။ စီမံကိန်းလုပ်ငန်းခွဲစီမံချက်ရေးဆွဲခြင်း အစည်းအဝေး								
၆.၁။ စီမံကိန်းလုပ်ငန်း အကောင်အထည်ဖော် ရေးဆွဲအစဉ် ရေးဆွဲခြင်း								
၆.၂။ ဝယ်ယူရေးအစီအစဉ် ရေးဆွဲခြင်း								
၆.၃။ ဘဏ္ဍာရေးကုန်ကျမှု လျာထားအစီအစဉ် ရေးဆွဲခြင်း								
၆.၄။ ပြင်/ထိန်းအစီအစဉ် ရေးဆွဲခြင်း								
၇။ စီမံကိန်းလုပ်ငန်းခွဲ တိုးတက်မှု စောင့်ကြည့် အစည်းအဝေး								
၇.၁။ အစည်းအဝေး ပထမအကြိမ်								
၇.၂။ အစည်းအဝေး ဒုတိယအကြိမ်								
၇.၃။ အစည်းအဝေး တတိယအကြိမ်								
၈။ စီမံကိန်းလုပ်ငန်းခွဲ အပြီးသတ်စစ်ဆေးခြင်း အစည်းအဝေး								
၉။ လူထုစစ်ဆေးပွဲအစည်းအဝေး								



၁၁။ ကျေးရွာဖွံ့ဖြိုးရေးဦးစားပေးအစီအစဉ်(ပုံစံ-၃)



ပုံစံ - ၀ - ၃ ကျေးရွာဖွံ့ဖြိုးရေး ဦးစားပေးအစီအစဉ် (Form PC 3)

လမ်းညွှန်ချက် အဆင့်(၃) ကျေးရွာမျှော်မှန်းချက်အစည်းအဝေး ပြီးဆုံးသောအခါ ကျေးရွာစီမံကိန်း အထောက်အကူပြု ကော်မတီသည် လူထုစည်းရုံးရေးမှူးအကူအညီဖြင့် ဤပုံစံကိုပြည့်စုံအောင် ဖြည့်သွင်းရမည်။			
လူထုစည်းရုံးရေးမှူး/ဝန်ထမ်း အမည်	ဦး ဖြိုး ကျော်ကျော်၊ စခန်းကျေးရွာ		
နေ့စွဲ	11. ၇. 2017		
စက်ဝန်းအား အမှတ်ခြစ်ပါ (✓) <input checked="" type="checkbox"/> စက်ဝန်း(၁) မ/စက်ဝန်း(၂) <input type="checkbox"/> စက်ဝန်း(၃) <input type="checkbox"/> စက်ဝန်း(၄)			
ပြည်နယ်/တိုင်း	ကျေးရွာအုပ်စု	ကျေးရွာ	ဝတ်(၄)
ကျေးရွာအုပ်စု	ကျေးရွာ	ကျေးရွာ	ဝတ်(၄)

က။ အခက်အခဲအတားအဆီးများအားဆွေးနွေးခြင်း - ယခုလက်ရှိအခြေအနေတွင် ဤကျေးရွာဖွံ့ဖြိုးတိုးတက်ရေးအတွက် အဓိက အခက်အခဲအတားအဆီးများသည် မည်သည်များဖြစ်ပါသနည်း။ (အမျိုးသား/သမီး အနည်းဆုံးအခက်အခဲ ၅ ခုစီဖော်ပြပါ)

အမျိုးသား အဖွဲ့မှ တင်ပြသောအခက်အခဲအတားအဆီးများ	အမျိုးသမီး အဖွဲ့မှတင်ပြသောအခက်အခဲအတားအဆီးများ
၁ မြို့ကုန်း၊ ရွာကုန်းလမ်းပျက်ဆီးမှုများ	၁ လမ်းပျက်ဆီးမှုများ
၂ မြို့၊ ရွာ၊ ဝါး၊ ရွာ၊ ကျေးရွာ၊ ကျေးရွာ	၂ လက်မှုပညာစက်ရုံများ
၃ ကျေးရွာ၊ ပညာရေး၊ ကျေးရွာ	၃ ကျေးရွာ၊ မိမိတို့အဖွဲ့အစည်း
၄ စာပေပညာရေး၊ ပညာရေး၊ ကျေးရွာ	၄ စာပေပညာရေး၊ ကျေးရွာ
၅ လမ်းပျက်ဆီးမှုများ	၅ ကျေးရွာ၊ ကျေးရွာ

ခ။ မျှော်မှန်းခြင်း - နောင်လာမည့် ( ၅ )နှစ် အတွင်း ကျေးရွာဖွံ့ဖြိုးရေး မျှော်မှန်းလျာထားချက်များအား တင်ပြပါ။

အမျိုးသားအဖွဲ့မှ တင်ပြသောမျှော်မှန်းချက်များ	အမျိုးသမီးအဖွဲ့မှ တင်ပြသောမျှော်မှန်းချက်များ
၁ မြို့ကုန်း၊ ရွာကုန်းလမ်းပျက်ဆီးမှုများ	၁ ကျေးရွာလမ်းပျက်ဆီးမှုများ
၂ မြို့၊ ရွာ၊ ဝါး၊ ရွာ၊ ကျေးရွာ	၂ ကျေးရွာလမ်းပျက်ဆီးမှုများ
၃ ကျေးရွာ၊ ပညာရေး၊ ကျေးရွာ	၃ ကျေးရွာလမ်းပျက်ဆီးမှုများ
၄ စာပေပညာရေး၊ ပညာရေး၊ ကျေးရွာ	၄ စာပေပညာရေး၊ ကျေးရွာ
၅ လမ်းပျက်ဆီးမှုများ	၅ ကျေးရွာလမ်းပျက်ဆီးမှုများ

၆။ ကျေးရွာလမ်းပျက်ဆီးမှုများ  
 ၇။ ကျေးရွာလမ်းပျက်ဆီးမှုများ  
 ၈။ ကျေးရွာလမ်းပျက်ဆီးမှုများ



၈။ လူထုစီမံကိန်း၏ လာမည့် ( ၄ ) နှစ်အတွက် အကျုံးမဝင်သော ဦးစားပေး ဖွံ့ဖြိုးတိုးတက်မှု လုပ်ငန်း အစီအစဉ်များအားဖော်ပြပါ။



အဆင့်	ကျေးရွာအတွက် ဦးစားပေး ဖွံ့ဖြိုးတိုးတက်မှု လုပ်ငန်းစဉ်များ	အဆိုပြုသူ (အမျိုးသားများ/ အမျိုးသမီးများ/အမျိုးသား+ အမျိုးသမီး)	ခန့်မှန်းကုန်ကျ ဝရိတ်	အကျိုးခံစားခွင့်ရှိသူ ခန့်မှန်းခြေ အရေအတွက်
၁	တံတား (ကျွန်းကျွန်း)	၈+၆	30000000	1343
၂	ငှက်အင်း (ကျွန်းကျွန်း)	၈	8400000	1343
၃	ဖိ (ဆိလား)	၆		1343
၄	ကမ္ဘာ့ ကစားဘော	၈		1343
၅	အများစု ကိုယ်စားပြုရေး	၈+၆		1343
၆	အကျိုးစီးပွား	၈		1343
၇	ရေအိုင်	၆		1343
၈	အကျိုးစီးပွား	၈		1343
၉	အကျိုးစီးပွား	၈+၆		1343

၉။ လူထုစီမံကိန်း၏ လာမည့် ( ၄ ) နှစ်အတွက် အကျုံးမဝင်သော ဦးစားပေး ဖွံ့ဖြိုးတိုးတက်မှု လုပ်ငန်း အစီအစဉ်များအားဖော်ပြပါ။

အဆင့်	ကျေးရွာအတွက် ဦးစားပေး ဖွံ့ဖြိုးတိုးတက်မှု လုပ်ငန်းစဉ်များ	အဆိုပြုသူ (အမျိုးသားများ/ အမျိုးသမီးများ/အမျိုးသား+ အမျိုးသမီး)	အခန်းကဏ္ဍ
၁	ကုန်သွယ်ရေး	၈	အုပ်ချုပ်ရေး ကဏ္ဍ
၂	ကျွန်းကျွန်း	၈+၆	အကျိုးစီးပွား ကဏ္ဍ
၃	ကျေးရွာရေးရာ	၆	ကျေးရွာရေးရာ ကဏ္ဍ
၄	ကျေးရွာရေးရာ	၆	အကျိုးစီးပွား ကဏ္ဍ
၅	ကျေးရွာရေးရာ	၆	ကျေးရွာရေးရာ ကဏ္ဍ

ခေါင်းဆောင်၊ ကျေးရွာစီမံကိန်းအထောက်အကူပြုကော်မတီမှ အတည်ပြုသည်။

အမည် ဦးမြင့်စွေ လက်မှတ် [Signature] ခေ.စွဲ 11.2.2017

၆။ အုပ်ချုပ်ရေး ဌာန ၈+၆ အုပ်ချုပ်ရေး ကဏ္ဍ  
 ၇။ အကျိုးစီးပွား ၆ အကျိုးစီးပွား ကဏ္ဍ

ပုံစံ - ၈ - ၃ ကျေးရွာခွဲ၊ ငြိမ်းရေး ဦးစားပေးအစီအစဉ် (Form PC 3)



လမ်းညွှန်ချက်၊ အဆင့်(၃) ကျေးရွာမျှော်မှန်းချက်အစည်းအဝေး၊ ပြီးဆုံးသောအခါ ကျေးရွာစီမံကိန်း အထောက်အကူပြု ကော်မတီသည် လူထုစည်းရုံးရေးမှူးအကူအညီဖြင့် ဤပုံစံကိုပြည့်စုံအောင် ဖြည့်သွင်းရမည်။

လူထုစည်းရုံးရေးမှူး/ဝန်ထမ်း အမည် ဦး ဦး၊ ဝေဇာ၊ ဝေဇာ၊ ဝေဇာ၊ ဝေဇာ

နေ့စွဲ 11. 7. 2017 စက်ဝန်းအား အမှတ်ဖြစ်ပါ (✓)  စက်ဝန်း(၁)   
 စက်ဝန်း(၂)  စက်ဝန်း(၃)  စက်ဝန်း(၄)

ပြည်နယ်/တိုင်း တနင်္သာရီ မြို့နယ် တနင်္သာရီ ကျေးရွာအုပ်စု တကူ ကျေးရွာ ဝမ်းနာ

တ။ အခက်အခဲအတားအဆီးများအားဆွေးနွေးခြင်း - ယခုလက်ရှိအခြေအနေတွင် ဤကျေးရွာခွဲ၊ ငြိမ်းရေးတိုးတက်ရေးအတွက် အဓိက အခက်အခဲအတားအဆီးများသည် မည်သည်များဖြစ်ပါသနည်း။ (အမျိုးသား/သမီး အနည်းဆုံးအခက်အခဲ ၅ ခုစီဖော်ပြပါ)

အမျိုးသား အဖွဲ့မှ တင်ပြသောအခက်အခဲအတားအဆီးများ	အမျိုးသမီး အဖွဲ့မှတင်ပြသောအခက်အခဲအတားအဆီးများ
၁။ မိုးရာဇာ၊ ရွာလမ်း၊ ပျားဆက်၊ ညွှန်ချက်	၁။ လမ်း၊ မြေ၊ ပင်လယ်၊ ရေ၊ မြေ၊ ရွာလမ်း၊ မြေ၊ ရွာလမ်း
၂။ မြေ၊ ရေ၊ မြေ၊ မြေ၊ မြေ၊ မြေ	၂။ လက်မှုပညာစတင်ရန် မိသားစုက ဆောင်ရွက်ရန်
၃။ ကျေး၊ မြေ၊ မြေ၊ မြေ၊ မြေ	၃။ ကျေး၊ မြေ၊ မြေ၊ မြေ၊ မြေ
၄။ စာပေပညာရေးဆိုင်ရာ ပါးခြင်း၊ မြေ၊ မြေ	၄။ စာပေပညာရေးဆိုင်ရာ ပါးခြင်း၊ မြေ၊ မြေ
၅။ လမ်းပျက်စီးမှု၊ မြေ၊ မြေ၊ မြေ	၅။ ကား၊ မြေ၊ မြေ၊ မြေ၊ မြေ
၆။ ကျေး၊ မြေ၊ မြေ၊ မြေ၊ မြေ	၆။ ကျေး၊ မြေ၊ မြေ၊ မြေ၊ မြေ
၇။ ကျေး၊ မြေ၊ မြေ၊ မြေ၊ မြေ	၇။ ကျေး၊ မြေ၊ မြေ၊ မြေ၊ မြေ

ခ။ မျှော်မှန်းခြင်း - နောင်လာမည့် ( ၅ ) နှစ် အတွင်း ကျေးရွာခွဲ၊ ငြိမ်းရေး မျှော်မှန်းလျာထားချက်များအား တင်ပြပါ။

အမျိုးသားအဖွဲ့မှ တင်ပြသောမျှော်မှန်းချက်များ	အမျိုးသမီးအဖွဲ့မှ တင်ပြသောမျှော်မှန်းချက်များ
၁။ မြေ၊ မြေ၊ မြေ၊ မြေ၊ မြေ	၁။ မြေ၊ မြေ၊ မြေ၊ မြေ၊ မြေ
၂။ မြေ၊ မြေ၊ မြေ၊ မြေ၊ မြေ	၂။ မြေ၊ မြေ၊ မြေ၊ မြေ၊ မြေ
၃။ မြေ၊ မြေ၊ မြေ၊ မြေ၊ မြေ	၃။ မြေ၊ မြေ၊ မြေ၊ မြေ၊ မြေ
၄။ မြေ၊ မြေ၊ မြေ၊ မြေ၊ မြေ	၄။ မြေ၊ မြေ၊ မြေ၊ မြေ၊ မြေ
၅။ မြေ၊ မြေ၊ မြေ၊ မြေ၊ မြေ	၅။ မြေ၊ မြေ၊ မြေ၊ မြေ၊ မြေ

- ၆။ ကျေး၊ မြေ၊ မြေ၊ မြေ၊ မြေ
- ၇။ ကျေး၊ မြေ၊ မြေ၊ မြေ၊ မြေ
- ၈။ ကျေး၊ မြေ၊ မြေ၊ မြေ၊ မြေ



၈။ လူထုစီမံကိန်း၏ လာမည့် ( ၄ ) နှစ်အတွက် အကျုံးမဝင်သော ဦးစားပေး ဖွံ့ဖြိုးတိုးတက်မှု လုပ်ငန်း အစီအစဉ်များအားဖော်ပြပါ။



အဆင့်	ကျေးရွာအတွက် ဦးစားပေး ဖွံ့ဖြိုးတိုးတက်မှု လုပ်ငန်းစဉ်များ	အဆိုပြုသူ (အမျိုးသားများ/ အမျိုးသမီးများ/အမျိုးသား+ အမျိုးသမီး)	ခန့်မှန်းကုန်ကျ ဝရိတ်	အကျိုးခံစားခွင့်ရှိသူ ခန့်မှန်းခြေ အရေအတွက်
၁	တံတား (ကျွန်းကျွန်း)	၈+၆	30000000	1343
၂	ငှက်အင်း (ကျွန်းကျွန်း)	၈	8400000	1343
၃	ဖိ (ဆိလား)	၆		1343
၄	ကုန်းစိုက်ရေးစနစ်	၈		1343
၅	အများစုကန်၊ ရေအိုင်	၈+၆		1343
၆	အကျိုးစီးပွား	၈		1343
၇	ရေအိုင်	၆		1343
၈	အကျိုးစီးပွား	၈		1343
၉	အကျိုးစီးပွား	၈+၆		1343

၉။ လူထုစီမံကိန်း၏ လာမည့် ( ၄ ) နှစ်အတွက် အကျုံးမဝင်သော ဦးစားပေး ဖွံ့ဖြိုးတိုးတက်မှု လုပ်ငန်း အစီအစဉ်များအားဖော်ပြပါ။

အဆင့်	ကျေးရွာအတွက် ဦးစားပေး ဖွံ့ဖြိုးတိုးတက်မှု လုပ်ငန်းစဉ်များ	အဆိုပြုသူ (အမျိုးသားများ/ အမျိုးသမီးများ/အမျိုးသား+ အမျိုးသမီး)	အခန်းကဏ္ဍ
၁	ကုန်သွယ်ရေး	၈	အုပ်ချုပ်ရေး ကဏ္ဍ
၂	ကျွန်းကျွန်း	၈+၆	အကျိုးစီးပွား ကဏ္ဍ
၃	ကျွန်းကျွန်း	၆	ကျေးဇာတိ ကဏ္ဍ
၄	ကျွန်းကျွန်း	၆	အကျိုးစီးပွား ကဏ္ဍ
၅	ကျွန်းကျွန်း	၆	ကျွန်းကျွန်း ကဏ္ဍ

ခေါင်းဆောင်၊ ကျေးရွာစီမံကိန်းအထောက်အကူပြုကော်မတီမှ အတည်ပြုသည်။

အမည် ဦးမြင့်စွေ လက်မှတ် [Signature] ခေ.စွဲ 11.2.2017

၆။ အုပ်ချုပ်ရေး ဌာန ၈+၆ လက်မှုပညာကဏ္ဍ

၇။ ပို့ဆောင်ရေး ဌာန ၆ ကုန်သွယ်ရေး



၁၃။ အုပ်စုဆင့်စီမံကိန်းလုပ်ငန်းခွဲများ ရွေးချယ်ခြယ်ခြင်း ပုံစံ-၄

This is a photograph of a planning form. At the top, there is a header with Burmese text. Below the header is a table with several columns. The columns are labeled in Burmese, including 'အမျိုးအမည်' (Name), 'အမျိုးအမည်' (Type), 'အမျိုးအမည်' (Type), 'အမျိုးအမည်' (Type), 'အမျိုးအမည်' (Type), 'အမျိုးအမည်' (Type), and 'အမျိုးအမည်' (Type). The table contains several rows of data, with some cells containing numbers and some containing text. There is a large, faint watermark or logo in the center of the page.

This is a second photograph of a similar planning form. It has the same header and table structure as the first one. The data in the table is different, reflecting a different selection or planning scenario. The watermark/logo is also present in the center.

This is a third photograph of the same planning form. The data in the table is yet different, showing another set of selections. The layout and watermark are consistent with the previous two images.

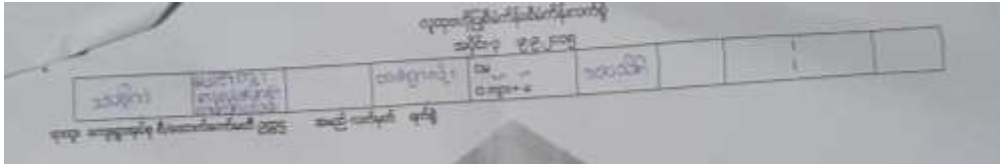

၁၄။ အစည်းဝေးတက်ရောက်သူများစာရင်း ပုံစံ-၁၂

ပြည်ထောင်စုစီမံကိန်းဦးစီးဌာန  
အစီအစဉ် ဗ.၉.၂၀၁၅  
(၄ - ၈၀၂ - အစည်းဝေးတက်ရောက်သူများ (FORM PC 12))

အစည်းဝေးရက်စွဲ: \_\_\_\_\_  
အစည်းဝေးအမျိုးအစား: \_\_\_\_\_

စဉ်	အမည်	အဖွဲ့	အရပ်	အခြား	မှတ်ချက်
၁	ဦးကျော်စွာ	၂	၂	၂	ဦးကျော်စွာ
၂	ဦးကျော်စွာ	၂	၂	၂	ဦးကျော်စွာ
၃	ဦးကျော်စွာ	၂	၂	၂	ဦးကျော်စွာ
၄	ဦးကျော်စွာ	၂	၂	၂	ဦးကျော်စွာ
၅	ဦးကျော်စွာ	၂	၂	၂	ဦးကျော်စွာ
၆	ဦးကျော်စွာ	၂	၂	၂	ဦးကျော်စွာ
၇	ဦးကျော်စွာ	၂	၂	၂	ဦးကျော်စွာ
၈	ဦးကျော်စွာ	၂	၂	၂	ဦးကျော်စွာ
၉	ဦးကျော်စွာ	၂	၂	၂	ဦးကျော်စွာ
၁၀	ဦးကျော်စွာ	၂	၂	၂	ဦးကျော်စွာ
၁၁	ဦးကျော်စွာ	၂	၂	၂	ဦးကျော်စွာ
၁၂	ဦးကျော်စွာ	၂	၂	၂	ဦးကျော်စွာ
၁၃	ဦးကျော်စွာ	၂	၂	၂	ဦးကျော်စွာ
၁၄	ဦးကျော်စွာ	၂	၂	၂	ဦးကျော်စွာ
၁၅	ဦးကျော်စွာ	၂	၂	၂	ဦးကျော်စွာ
၁၆	ဦးကျော်စွာ	၂	၂	၂	ဦးကျော်စွာ
၁၇	ဦးကျော်စွာ	၂	၂	၂	ဦးကျော်စွာ
၁၈	ဦးကျော်စွာ	၂	၂	၂	ဦးကျော်စွာ
၁၉	ဦးကျော်စွာ	၂	၂	၂	ဦးကျော်စွာ
၂၀	ဦးကျော်စွာ	၂	၂	၂	ဦးကျော်စွာ

ပြည်ထောင်စုစီမံကိန်းဦးစီးဌာန  
အစီအစဉ် ဗ.၉.၂၀၁၅  
(၄ - ၈၀၂ - အစည်းဝေးတက်ရောက်သူများ (FORM PC 12))

အစည်းဝေးရက်စွဲ: \_\_\_\_\_  
အစည်းဝေးအမျိုးအစား: \_\_\_\_\_

စဉ်	အမည်	အဖွဲ့	အရပ်	အခြား	မှတ်ချက်
၁	ဦးကျော်စွာ	၂	၂	၂	ဦးကျော်စွာ
၂	ဦးကျော်စွာ	၂	၂	၂	ဦးကျော်စွာ
၃	ဦးကျော်စွာ	၂	၂	၂	ဦးကျော်စွာ
၄	ဦးကျော်စွာ	၂	၂	၂	ဦးကျော်စွာ
၅	ဦးကျော်စွာ	၂	၂	၂	ဦးကျော်စွာ
၆	ဦးကျော်စွာ	၂	၂	၂	ဦးကျော်စွာ
၇	ဦးကျော်စွာ	၂	၂	၂	ဦးကျော်စွာ
၈	ဦးကျော်စွာ	၂	၂	၂	ဦးကျော်စွာ
၉	ဦးကျော်စွာ	၂	၂	၂	ဦးကျော်စွာ
၁၀	ဦးကျော်စွာ	၂	၂	၂	ဦးကျော်စွာ
၁၁	ဦးကျော်စွာ	၂	၂	၂	ဦးကျော်စွာ
၁၂	ဦးကျော်စွာ	၂	၂	၂	ဦးကျော်စွာ
၁၃	ဦးကျော်စွာ	၂	၂	၂	ဦးကျော်စွာ
၁၄	ဦးကျော်စွာ	၂	၂	၂	ဦးကျော်စွာ
၁၅	ဦးကျော်စွာ	၂	၂	၂	ဦးကျော်စွာ
၁၆	ဦးကျော်စွာ	၂	၂	၂	ဦးကျော်စွာ
၁၇	ဦးကျော်စွာ	၂	၂	၂	ဦးကျော်စွာ
၁၈	ဦးကျော်စွာ	၂	၂	၂	ဦးကျော်စွာ
၁၉	ဦးကျော်စွာ	၂	၂	၂	ဦးကျော်စွာ
၂၀	ဦးကျော်စွာ	၂	၂	၂	ဦးကျော်စွာ





ပြည်ထောင်စုအဖွဲ့အစည်းများ၏ အဖွဲ့ဝင်များ၏ အသေးစိတ်အချက်အလက်များကို စာတမ်းအဖြစ် ရေးသားဖော်ပြရန် ဖော်ပြထားသော ဇယားတစ်ခုဖြစ်သည်။

ဇယားအတွင်းရှိ အချက်အလက်များကို အောက်ဖော်ပြပါအတိုင်း ဖော်ပြထားသည်။

အ.ရက်	အမည်	အသက်	အခြားအချက်အလက်များ	အခြားအချက်အလက်များ
၁	အောင်ကျော်စွာ	၃၅	✓	✓
၂	အောင်ကျော်စွာ	၃၅	✓	✓
၃	အောင်ကျော်စွာ	၃၅	✓	✓
၄	အောင်ကျော်စွာ	၃၅	✓	✓
၅	အောင်ကျော်စွာ	၃၅	✓	✓
၆	အောင်ကျော်စွာ	၃၅	✓	✓
၇	အောင်ကျော်စွာ	၃၅	✓	✓
၈	အောင်ကျော်စွာ	၃၅	✓	✓
၉	အောင်ကျော်စွာ	၃၅	✓	✓
၁၀	အောင်ကျော်စွာ	၃၅	✓	✓

ပြည်ထောင်စုအဖွဲ့အစည်းများ၏ အဖွဲ့ဝင်များ၏ အသေးစိတ်အချက်အလက်များကို စာတမ်းအဖြစ် ရေးသားဖော်ပြရန် ဖော်ပြထားသော ဇယားတစ်ခုဖြစ်သည်။

ဇယားအတွင်းရှိ အချက်အလက်များကို အောက်ဖော်ပြပါအတိုင်း ဖော်ပြထားသည်။

အ.ရက်	အမည်	အသက်	အခြားအချက်အလက်များ	အခြားအချက်အလက်များ
၁	အောင်ကျော်စွာ	၃၅	✓	✓
၂	အောင်ကျော်စွာ	၃၅	✓	✓
၃	အောင်ကျော်စွာ	၃၅	✓	✓
၄	အောင်ကျော်စွာ	၃၅	✓	✓
၅	အောင်ကျော်စွာ	၃၅	✓	✓
၆	အောင်ကျော်စွာ	၃၅	✓	✓
၇	အောင်ကျော်စွာ	၃၅	✓	✓
၈	အောင်ကျော်စွာ	၃၅	✓	✓
၉	အောင်ကျော်စွာ	၃၅	✓	✓
၁၀	အောင်ကျော်စွာ	၃၅	✓	✓



ပြည်ထောင်စုအဖွဲ့အစည်းများ၏ အဖွဲ့ဝင်များ၏ အသေးစိတ်အချက်အလက်များ

ရက်စွဲ: ၂၀၂၀ ခုနှစ်၊ ဇူလိုင်လ ၂၅ ရက်

အဖွဲ့အစည်းအမျိုးအမည်: \_\_\_\_\_

စ.နံ	အမည်	အသက်	အမျိုးအမည်	အခြားအချက်အလက်	မှတ်ချက်
၁	အောင်ကျော်စွာ	၃၅	မ		
၂	အောင်ကျော်စွာ	၃၅	မ		
၃	အောင်ကျော်စွာ	၃၅	မ		
၄	အောင်ကျော်စွာ	၃၅	မ		
၅	အောင်ကျော်စွာ	၃၅	မ		
၆	အောင်ကျော်စွာ	၃၅	မ		
၇	အောင်ကျော်စွာ	၃၅	မ		
၈	အောင်ကျော်စွာ	၃၅	မ		
၉	အောင်ကျော်စွာ	၃၅	မ		
၁၀	အောင်ကျော်စွာ	၃၅	မ		
၁၁	အောင်ကျော်စွာ	၃၅	မ		
၁၂	အောင်ကျော်စွာ	၃၅	မ		
၁၃	အောင်ကျော်စွာ	၃၅	မ		
၁၄	အောင်ကျော်စွာ	၃၅	မ		
၁၅	အောင်ကျော်စွာ	၃၅	မ		
၁၆	အောင်ကျော်စွာ	၃၅	မ		
၁၇	အောင်ကျော်စွာ	၃၅	မ		
၁၈	အောင်ကျော်စွာ	၃၅	မ		
၁၉	အောင်ကျော်စွာ	၃၅	မ		
၂၀	အောင်ကျော်စွာ	၃၅	မ		

ပြည်ထောင်စုအဖွဲ့အစည်းများ၏ အဖွဲ့ဝင်များ၏ အသေးစိတ်အချက်အလက်များ

ရက်စွဲ: ၂၀၂၀ ခုနှစ်၊ ဇူလိုင်လ ၂၅ ရက်

အဖွဲ့အစည်းအမျိုးအမည်: \_\_\_\_\_

စ.နံ	အမည်	အသက်	အမျိုးအမည်	အခြားအချက်အလက်	မှတ်ချက်
၁	အောင်ကျော်စွာ	၃၅	မ		
၂	အောင်ကျော်စွာ	၃၅	မ		
၃	အောင်ကျော်စွာ	၃၅	မ		
၄	အောင်ကျော်စွာ	၃၅	မ		
၅	အောင်ကျော်စွာ	၃၅	မ		
၆	အောင်ကျော်စွာ	၃၅	မ		
၇	အောင်ကျော်စွာ	၃၅	မ		
၈	အောင်ကျော်စွာ	၃၅	မ		
၉	အောင်ကျော်စွာ	၃၅	မ		
၁၀	အောင်ကျော်စွာ	၃၅	မ		
၁၁	အောင်ကျော်စွာ	၃၅	မ		
၁၂	အောင်ကျော်စွာ	၃၅	မ		
၁၃	အောင်ကျော်စွာ	၃၅	မ		
၁၄	အောင်ကျော်စွာ	၃၅	မ		
၁၅	အောင်ကျော်စွာ	၃၅	မ		
၁၆	အောင်ကျော်စွာ	၃၅	မ		
၁၇	အောင်ကျော်စွာ	၃၅	မ		
၁၈	အောင်ကျော်စွာ	၃၅	မ		
၁၉	အောင်ကျော်စွာ	၃၅	မ		
၂၀	အောင်ကျော်စွာ	၃၅	မ		



၁၂။ ကျေးရွာအုပ်စုစီမံကိန်းလုပ်ငန်းခွဲရွေးချယ်ခြင်း(ပုံစံ-၄)

ပုံစံ - ၈ - ၄ ကျေးရွာအုပ်စုစီမံကိန်းလုပ်ငန်းခွဲရွေးချယ်ခြင်းပုံစံ (Form PC 4)



ယူနိုက်တက် ကမ္ဘာ့ကျေးဇူးတင်မှုအဖွဲ့ချုပ်မှ အထောက်အကူပြုသည့် ကျေးရွာအုပ်စုစီမံကိန်းလုပ်ငန်းခွဲရွေးချယ်ခြင်းပုံစံ (Form PC 4)။ ဤပုံစံကို အသုံးပြုရန်အတွက် အောက်ဖော်ပြပါ အချက်အလက်များကို ဖြည့်စွက်ရမည်။

ကျေးရွာအုပ်စု	၁၅. ၇. ၇၀၇		ကျေးရွာအုပ်စု	၁၅. ၇. ၇၀၇	
ကျေးရွာအုပ်စု	၁၅. ၇. ၇၀၇		ကျေးရွာအုပ်စု	၁၅. ၇. ၇၀၇	
ကျေးရွာအုပ်စု	၁၅. ၇. ၇၀၇		ကျေးရွာအုပ်စု	၁၅. ၇. ၇၀၇	
ကျေးရွာအုပ်စု	၁၅. ၇. ၇၀၇		ကျေးရွာအုပ်စု	၁၅. ၇. ၇၀၇	

ကျေးရွာအုပ်စု	အထောက်အကူပြုသည့် လုပ်ငန်းများ	အတိုးပေးရန်အတွက် အချက်အလက်များ	စီမံကိန်းအတွက် အကျိုးရှိမည့် နေရာ	အကျိုးရှိမည့် နေရာ	အကျိုးရှိမည့် နေရာ	စီမံကိန်းအတွက် အကျိုးရှိမည့် နေရာ		စီမံကိန်းအတွက် အကျိုးရှိမည့် နေရာ
						စီမံကိန်းအတွက် အကျိုးရှိမည့် နေရာ	စီမံကိန်းအတွက် အကျိုးရှိမည့် နေရာ	
လမ်းဆုံ	လမ်းဆုံ	လမ်းဆုံ	၅၀ x ၃၀	၅၀ x ၃၀	၅၀ x ၃၀	၅၀ x ၃၀	၅၀ x ၃၀	၅၀ x ၃၀
ကျေးရွာအုပ်စု	ကျေးရွာအုပ်စု	ကျေးရွာအုပ်စု	၅၀ x ၃၀	၅၀ x ၃၀	၅၀ x ၃၀	၅၀ x ၃၀	၅၀ x ၃၀	၅၀ x ၃၀
ကျေးရွာအုပ်စု	ကျေးရွာအုပ်စု	ကျေးရွာအုပ်စု	၅၀ x ၃၀	၅၀ x ၃၀	၅၀ x ၃၀	၅၀ x ၃၀	၅၀ x ၃၀	၅၀ x ၃၀
ကျေးရွာအုပ်စု	ကျေးရွာအုပ်စု	ကျေးရွာအုပ်စု	၅၀ x ၃၀	၅၀ x ၃၀	၅၀ x ၃၀	၅၀ x ၃၀	၅၀ x ၃၀	၅၀ x ၃၀

ကျေးရွာအုပ်စု စီမံကိန်းအတွက် အကျိုးရှိမည့် နေရာ

ကျေးရွာအုပ်စု စီမံကိန်းအတွက် အကျိုးရှိမည့် နေရာ

ကျေးရွာအုပ်စု စီမံကိန်းအတွက် အကျိုးရှိမည့် နေရာ

ကျေးရွာအုပ်စု စီမံကိန်းအတွက် အကျိုးရှိမည့် နေရာ

ကျေးရွာအုပ်စု စီမံကိန်းအတွက် အကျိုးရှိမည့် နေရာ



ပုံစံ - စ - ၄ ကျေးရွာအုပ်စုစီမံကိန်းလုပ်ငန်းခွဲရွေးချယ်ခြင်းပုံစံ (Form PC-4)

လက်ညွှန်းပုံစံ စီမံကိန်းလုပ်ငန်းခွဲရွေးချယ်မှုအစည်းအဝေးပြီးနောက်တွင် ကျေးရွာအုပ်စု CF/TF တို့၏ အကူအညီရယူ၍ ကျေးရွာစီမံကိန်းအတွက် မဟာမိတ်အဖွဲ့များ၏ အထောက်အကူပြုပေးခြင်းဖြင့် အစည်းအဝေးအကျဉ်းချုပ်ချုပ်ဆိုပြီးနောက် ကျေးရွာအုပ်စု၏ အကျိုးအမြတ်တွင် TPIC သို့ ပေးပို့ရန်အတွက် နောက်ဆက်တွဲအဖြစ် ထားရှိရမည်။ CF မှ ကျေးရွာအုပ်စုရွေးချယ်မှု၏ စီမံကိန်းလုပ်ငန်းခွဲစဉ်ရာ အရက်အလက်များကို MIS သို့ ထည့်သွင်းရမည်။ (ယခုနှစ်စီမံကိန်းလုပ်ငန်းခွဲ မလုပ်ကိုင်သော ကျေးရွာများ မပါဝင်ပါ။)

ကျေးရွာအုပ်စုရွေးချယ်မှုအစည်းအဝေးနေ့/ရက်စွဲ: ၁၅. ၇. ၂၀၁၇  
 နေရာ: ၁၅. ၇. ၂၀၁၇  
 ပြည်ပယ်/တိုင်း: တာရှ်ခို၊ ချီပယ်

ကျေးရွာအုပ်စု	အောက်လက်အောက်	အောက်လက်အောက်	အောက်လက်အောက်	အောက်လက်အောက်	အောက်လက်အောက်	စီမံကိန်းအကျဉ်းချုပ်		စီမံကိန်းအကျဉ်းချုပ်	စီမံကိန်းအကျဉ်းချုပ်	စီမံကိန်းအကျဉ်းချုပ်
						စီမံကိန်းအကျဉ်းချုပ်	စီမံကိန်းအကျဉ်းချုပ်			
ကော်ကော	၅၅၀' x ၁၀၀၀'	၅၅၀' x ၁၀၀၀'	၆၀၀	၂၀၀	၂၀၀	၂၀၀	၂၀၀	၂၀၀	၂၀၀	၂၀၀
ကျွန်းကင်း	၅၅၀' x ၁၀၀၀'	၅၅၀' x ၁၀၀၀'	၆၀၀	၂၀၀	၂၀၀	၂၀၀	၂၀၀	၂၀၀	၂၀၀	၂၀၀
ပုံပယ်ကျွန်း	၅၅၀' x ၁၀၀၀'	၅၅၀' x ၁၀၀၀'	၆၀၀	၂၀၀	၂၀၀	၂၀၀	၂၀၀	၂၀၀	၂၀၀	၂၀၀
တကူယယ်	၅၅၀' x ၁၀၀၀'	၅၅၀' x ၁၀၀၀'	၆၀၀	၂၀၀	၂၀၀	၂၀၀	၂၀၀	၂၀၀	၂၀၀	၂၀၀
တွင်းကမ်း	၅၅၀' x ၁၀၀၀'	၅၅၀' x ၁၀၀၀'	၆၀၀	၂၀၀	၂၀၀	၂၀၀	၂၀၀	၂၀၀	၂၀၀	၂၀၀

ရက်စွဲ: ကျေးရွာအုပ်စု စီမံကိန်းအစည်းအဝေးနေ့/ရက်စွဲ ၁၅. ၇. ၂၀၁၇  
 ရက်စွဲ: ၁၅. ၇. ၂၀၁၇  
 ရက်စွဲ: ၁၅. ၇. ၂၀၁၇











ပုံစံ - စ - ၄ ကျေးရွာအုပ်စုစီမံကိန်းလုပ်ငန်းခွဲရွေးချယ်ခြင်းပုံစံ (Form PC-4)

လက်ညွှန်းပတ် စီမံကိန်းလုပ်ငန်းခွဲရွေးချယ်မှုအစည်းအဝေးပြီးနောက်တွင် ကျေးရွာအုပ်စု CF/TF တို့၏ အကူအညီရယူ၍ ကျေးရွာပစ်ပယ်တက်တော်မတ်မှ လက်ညွှန်းပတ်အောက်တွင် အသုံးပြုနိုင်သည့် မြေပုံအောက်တွင် ဤပုံစံအား ပြည့်စုံစွာဖြည့်သွင်းပြီးပါက ကျေးရွာအုပ်စုမှ ဦးတော်ထက်ရေးစီမံချက်တွင် TPIC သို့ ပေးပို့ရန်အတွက် နောက်ဆက်တွဲအဖြစ် ထားရှိရမည်။ CF မှ ကျေးရွာအုပ်စုရွေးချယ်မှု၏ စီမံကိန်းလုပ်ငန်းခွဲစဉ်ရာ အရက်အလက်များကို MIS သို့ ထည့်သွင်းရမည်။ (ယခုနှစ်စီမံကိန်းလုပ်ငန်းခွဲ မလုပ်ကိုင်သော ကျေးရွာများ မပါဝင်ပါ။)

ကျေးရွာအုပ်စု/ကျေးရွာ/အုပ်စုအမည်: စိုင်းကော့ကော့၊ ဒေါ်တင်အိ  
 နေ့စွဲ: 19.7.2017  
 ပြည်ပယ်/တိုင်း: တနင်္သာရီ၊ ကျေးရွာအုပ်စု: တကူ  
 စက်ဝန်းအားအမှတ်ခြံပေးပါ။ (V) စက်ဝန်း(၁)၊ စက်ဝန်း(၂)၊ စက်ဝန်း(၃)၊ စက်ဝန်း(၄)

ကျေးရွာအမည်	ဆောင်ရွက်မည့် လုပ်ငန်းများ	အတိုင်းအတာ	ခန့်မှန်း တိုက်ရိုက် အကျိုးခံစားခွင့် ရှိသမျှ	အဆိုပြုထင်မြင်ချက်	စီမံကိန်းမှ ထည့်သွင်းမှု	ခန့်မှန်းကျန်ကျရှိမည်		စုစုပေါင်း
						ကျေးရွာမှ ထည့်သွင်းမှု	အခြားထည့်သွင်းမှု (ဖေါ်ပြပါ) ထည့်သွင်းမှု   အမည်/အဖွဲ့	
ကော့ကော့	ကျွတ်စစ်စစ်လှေ၊ ၁၀၀၀၊ ၁၀၀၀	၅၅၀' ဖြူးဖြူး	၆၀၈	<input type="checkbox"/> ကျား <input type="checkbox"/> မ <input checked="" type="checkbox"/> မကျား+မ	၅၀,၀၀၀,၀၀			၅၀,၀၀၀,၀၀
ကျွတ်စစ်	စားကျောင်း (ဒီဇင်္ဘာ ၁၅၊ ၁၅၀)	၆၅၅'	၆၈၆	<input type="checkbox"/> ကျား <input type="checkbox"/> မ <input checked="" type="checkbox"/> မကျား+မ	၅၀,၀၀၀,၀၀			၅၀,၀၀၀,၀၀
ပုံပယ်ကျွတ်	စားကျောင်း	၆၅' x ၃၀'	၇၈၈	<input type="checkbox"/> ကျား <input type="checkbox"/> မ <input checked="" type="checkbox"/> မကျား+မ	၇၇၁,၀၀၀,၀၀			၇၇၁,၀၀၀,၀၀
တကူယယ်	စားကျောင်း (ဒီဇင်္ဘာ ၁၅၊ ၅၀၀)	၅၀၀' x ၆' x ၁၅'	၁၀၅	<input type="checkbox"/> ကျား <input type="checkbox"/> မ <input checked="" type="checkbox"/> မကျား+မ	၅၀,၀၀၀,၀၀			၅၀,၀၀၀,၀၀
ကျွတ်စစ်	ကျွတ်စစ်လှေ (ကျွတ်စစ် ၅)	၅၅၀' x ၁၅' x ၆'	၁၇၅	<input type="checkbox"/> ကျား <input type="checkbox"/> မ <input checked="" type="checkbox"/> မကျား+မ	၁၁၈,၀၀၀,၀၀			၁၁၈,၀၀၀,၀၀

ရင်းနှီးမြှုပ်နှံမှု/မထောက်ပံ့မီ ပြုစုခြင်း အမည် လက်မှတ် ရက်စွဲ: 19.7.2017  
 ခေါင်းစဉ်ရေးရာ: [Signature]



ပုံစံ - ၀ - ၄ ကျေးရွာအုပ်စုစီမံကိန်းလုပ်ငန်းခွဲရွေးချယ်ခြင်းပုံစံ (Form PC 4)



လမ်းညွှန်ဖွဲ့စည်းမှု၊ စီမံကိန်းလုပ်ငန်းခွဲရွေးချယ်မှုအစည်းအဝေးပြီးနောက်တွင် ကျေးရွာအုပ်စု CF/TF ဝန်ထမ်း အစုအဝေးရယူ၍ ကျေးရွာစီမံကိန်းစာတမ်းကို အတည်ပြုပေးခြင်း၊ စီမံကိန်းအစည်းအဝေးကြိုတင်စီမံခန့်ခွဲခြင်း၊ ဤနေ့စွဲအား မြည့်စုံအောင်ပြုပြင်ထုတ်ပြန်ရမည်။ ဤနေ့စွဲအား မြည့်စုံအောင်ပြုပြင်ထုတ်ပြန်ပြီးပါက ကျေးရွာအုပ်စုကြီးမားသော မြို့တိုက်အစည်းအဝေးတွင် TPIC သို့ ပေးပို့ရန်အတွက် နောက်ဆက်တွဲအဖြစ် ထားရှိရမည်။ CF မှ ကျေးရွာအုပ်စုရွေးချယ်မှု၏ စီမံကိန်းလုပ်ငန်းခွဲစဉ်ရာ အချက်အလက်များကို MMS သို့ ထည့်သွင်းရမည်။ (ယခုမှစီမံကိန်းလုပ်ငန်းခွဲ မလုပ်ကိုင်သော ကျေးရွာများ မပါဝင်ပါ။)

ကျေးရွာအုပ်စု/ကျေးရွာ/ဝန်ထမ်းအမည်  
 ၁၅.၇.၂၀၁၇  
 မြေပုံအမျိုးအစား  
 တက္ကသိုလ်၊ ကျေးရွာအုပ်စု  
 စက်ဝန်းအားအမှတ်ပြုပေးပါ။(V)  စက်ဝန်း(၁)  မြစ်ကန်(၂)  စက်ဝန်း(၃)  စက်ဝန်း(၄)  
 ကျေးရွာအုပ်စု  
 ၈၈

ကျေးရွာအမည်	ထောက်ပံ့မှုလုပ်ငန်းများ	အဆိုပြုသော အစုအဝေး	ရန်ကင်း၊ တိုက်ရိုက် အကျိုးအမြတ် ရှိသူများ	အဆိုပြုအခြေအနေ	စီမံကိန်း ထည့်သွင်းမှု	စီမံကိန်းကန့်သတ်ခြင်း		စုစုပေါင်း
						ကျေးရွာအုပ်စု ထည့်သွင်းမှု	အခြားထည့်သွင်းမှု (ခေါ်ပြုပါ) ထည့်သွင်းမှု	
ရွာစု	ရွာစု အလယ်ဇွဲ	၆၀၈၄	၃၇၇	<input type="checkbox"/> ကျား <input type="checkbox"/> မ အကျား+မ	၈၀,၀၀၀,၀၀	-	-	၈၀,၀၀၀,၀၀
အလယ်ဇွဲ	ရွာစု အလယ်ဇွဲ	၅၀၈၄	၃၇၇	<input type="checkbox"/> ကျား <input type="checkbox"/> မ အကျား+မ	၈၀,၀၀၀,၀၀	-	-	၈၀,၀၀၀,၀၀
				<input type="checkbox"/> ကျား <input type="checkbox"/> မ အကျား+မ				
				<input type="checkbox"/> ကျား <input type="checkbox"/> မ အကျား+မ				
				<input type="checkbox"/> ကျား <input type="checkbox"/> မ အကျား+မ				
				<input type="checkbox"/> ကျား <input type="checkbox"/> မ အကျား+မ				

ရက်စွဲ: ကျေးရွာအုပ်စု မိ/ထောက်ကော်မတီ ၂၀၂၅ . အမည် လက်မှတ် ရက်စွဲ  
 ဒေါ်အေးအေးအေး ၂၀၂၅.၇.၂၀၂၆







၁၄။ ဝမ်းနာကျေးရွာ၊ တကူအုပ်စု၊ တနင်္သာရီမြို့နယ်

ဦးစာပေး ကဏ္ဍာအလိုက် လုပ်ငန်းများအကျဉ်းချုပ်

ကျေးရွာဖွံ့ဖြိုးရေး အစီအစဉ်			စမ်းနာ
①	တံတား (ကွန်ကရစ် )	က + မ	1157
②	ရွာတွင်းလမ်း ( ကွန်ကရစ် )	က	964
⑦	ရေဆိပ်ဆင်းလမ်း	မ	418
⑥	ဆရာ/ဆရာမ ဘော်ဒါ ဆောင်	က	420
⑨	အားကစားကွင်း	က	374
⑮	အိမ်တွင်း မှူသင်တန်း	က + မ	268
⑩	ကွန်ပျူတာ သင်တန်း	က + မ	374
⑤	အများသုံး အိမ်သာ + ရေချိုးခန်း	က + မ	453
⑫	စာကြည့်တိုက်	က + မ	359
⑧	ရာအိမ်မှူးရုံး	က	418
④	အစည်းအဝေးခန်းမ	က	459
⑬	စကားပြောသင်တန်း	မ	329
⑯	ဂီတသင်တန်း	မ	207
⑪	လျှပ်မာ ရေးသင်တန်း	မ	367
⑭	အက္ခရာဖြင့် သင်တန်း	မ	306
③	မီး (ဆိုလာ)	မ	461



၁၆။ VDP အရည်သွေးထိန်းချုပ်မှုမှတ်တမ်း

VDP အရည်သွေးထိန်းချုပ်မှု ထိန်းချုပ်သူ-	ရက်စွဲ-	ဧည့်သည်	VDP ရက်စွဲ- ကျေးဇူးတင်စာ
(၁) VDP တွင်ထောက်ပံ့ရေးဆောင်ရွက်ပေးထားသော (OM အရ)			
- မူဝါဒများ (အစီအစဉ်)			
- မဟာဗျူဟာ			
- PSA အကျဉ်းချုပ်နှင့် PRA လုပ်ငန်းစဉ်			
- အမျိုးသား/အမျိုးသမီးအဖွဲ့များ၏ အခက်အခဲများ			
- ကျေးဇူးတင်စာများ (ဆောင်ရွက်ရန်)			
- အမျိုးသား/အမျိုးသမီးအဖွဲ့များအားကူညီပေးရန်အတွက် ဦးစားပေးလုပ်ငန်းများကော်မရှင် (အခြေခံအောက်အညီအသက်မွေးမှု၊ ဗဟိုဌာန လူမှုရေးထိန်းသိမ်းမှု...)			
နောက်ဆက်တွဲများ-			
- လူမှုရေးအကျိုးပြုမှုစာတမ်းဆိုင်ရာနှင့် PRA လုပ်ငန်းစဉ် (ဖြစ်နိုင်လျှင်)အခြေခံများထိန်းချုပ်မှု			
လုပ်ဆောင်နိုင်ရန်အတွက် Venn ပုံ-			
- ကျေးဇူးတင်စာများဆောင်ရွက်ပေးရန်အတွက်			
- ကျေးဇူးတင်စာများအလက် (PC -1)			
- ကျေးဇူးတင်စာများ			
(၂) လူမှုရေးအကျိုးပြုမှုအရည်သွေးနှင့် VDP စစ်ဆေးပါ			
- VDP တွင်ပါဝင်သောဦးစရ (အမျိုးသား/အမျိုးသမီး)			
- လူမှုရေးအကျိုးပြုမှုအရည်သွေးနှင့် VDP ရက်စွဲပါ			
- PRA ပစ္စည်းများအသုံးပြုသည့် အခမဲ့အတွက်			
- ဝါစင်သောဦးစရနှင့် လုပ်ငန်းများမှတ်တမ်းမှတ်တမ်းတင်ခြင်း (အရည်အသွေးမှတ်တမ်း အဖွဲ့ဝင်များ တိုင်ကြားသောအချက်နှင့် ထိခိုက်လွယ်သောအဖွဲ့များ) (ကောင်း)			
- လုပ်ငန်းများမှတ်တမ်းတင်ခြင်းနှင့် အမျိုးသမီးအဖွဲ့ အရည်အသွေးစစ်ဆေးခြင်းပေးထားသောအဖွဲ့			
- စီမံကိန်းအခမဲ့အတွက် (အမျိုးသား/ အမျိုးသမီးအဖွဲ့အစည်းများအခမဲ့အတွက်)			
- PRA နှင့် သက်ဆိုင်သောအခြားစီမံကိန်းအခမဲ့အတွက် (အမျိုးသား/အမျိုးသမီးအဖွဲ့အစည်းများအခမဲ့အတွက်)			
VDP အရည်သွေးထိန်းသိမ်းမှု (Checklist For VDP)			