

ပြည်ထောင်စု သမ္မတမြန်မာနိုင်ငံတော် အစိုးရ

စိုက်ပျိုးရေး ၊ မွေးမြူရေးနှင့်ဆည်မြောင်းဝန်ကြီးဌာန

ကျေးလက်ဒေသဖွံ့ဖြိုးတိုးတက်ရေး ဦးစီးဌာန

တနင်္သာရီမြို့နယ်



လူထုဗဟိုပြု စီမံကိန်း

National Community Driven Development Project

(NCDDP)



ကျေးရွာဖွံ့ဖြိုးရေး အစီအစဉ်

Village Development Plan (VDP)

တိုက်ကမ်းကျေးရွာ၊ တကူအုပ်စု

၂၀၁၇ ခုနှစ်

တနင်္သာရီမြို့နယ်

မာတိကာ

၁။	မြို့နယ်မြေပုံ	
၂။	ကျေးရွာအုပ်စုပြမြေပုံ(တည်နေရာ)	
၃။	အုပ်စုတွင်ပါဝင်သောကျေးရွာများစာရင်း	
၄။	ကျေးရွာအခြေခံအချက်အလက်များ	
၅။	လူထုပူးပေါင်းပါဝင်သော လူမှုဆန်းစစ်ခြင်းနှင့် အကဲဖြတ်ခြင်းလုပ်ငန်းစဉ်အကျဉ်းချုပ်ဇယား	
၆။	ကျေးရွာဖွံ့ဖြိုးရေးအစီအစဉ်အတွက်အသုံးပြုခဲ့သော PRA Toolsများနှင့် တစ်ခုချင်းအတွက်သုံးသပ်ချက်များ	
၇။	ကျေးရွာမျှော်မှန်းချက်နှင့် အခက်အခဲအားသုံးသပ်ခြင်း	
၈။	ကော်မတီဝင်များစာရင်း	
၉။	ကျေးရွာလုပ်ငန်းခွဲအတည်ပြုခြင်းနှင့် ရွေးချယ်ခြင်း	
၁၀။	ကျေးရွာအချက်အလက်များ(ပုံစံ-၁)	
၁၁။	စီမံကိန်းစက်ဝန်းအချိန်ဇယား(ပုံစံ-၂)	
၁၂။	ကျေးရွာဖွံ့ဖြိုးရေးဦးစားပေးအစီအစဉ်(ပုံစံ-၃)	
၁၃။	ကျေးရွာအုပ်စုစီမံကိန်းလုပ်ငန်းခွဲရွေးချယ်ခြင်း(ပုံစံ-၄)	
၁၄။	အစည်းအဝေးမှတ်တမ်း	
၁၅။	မှတ်တမ်းခါတ်ပုံများ	
၁၆။	VDP အရည်အသွေးထိန်းချုပ်မှု	

၁။ တနင်္သာရီမြို့နယ်ပြ မြေပုံ

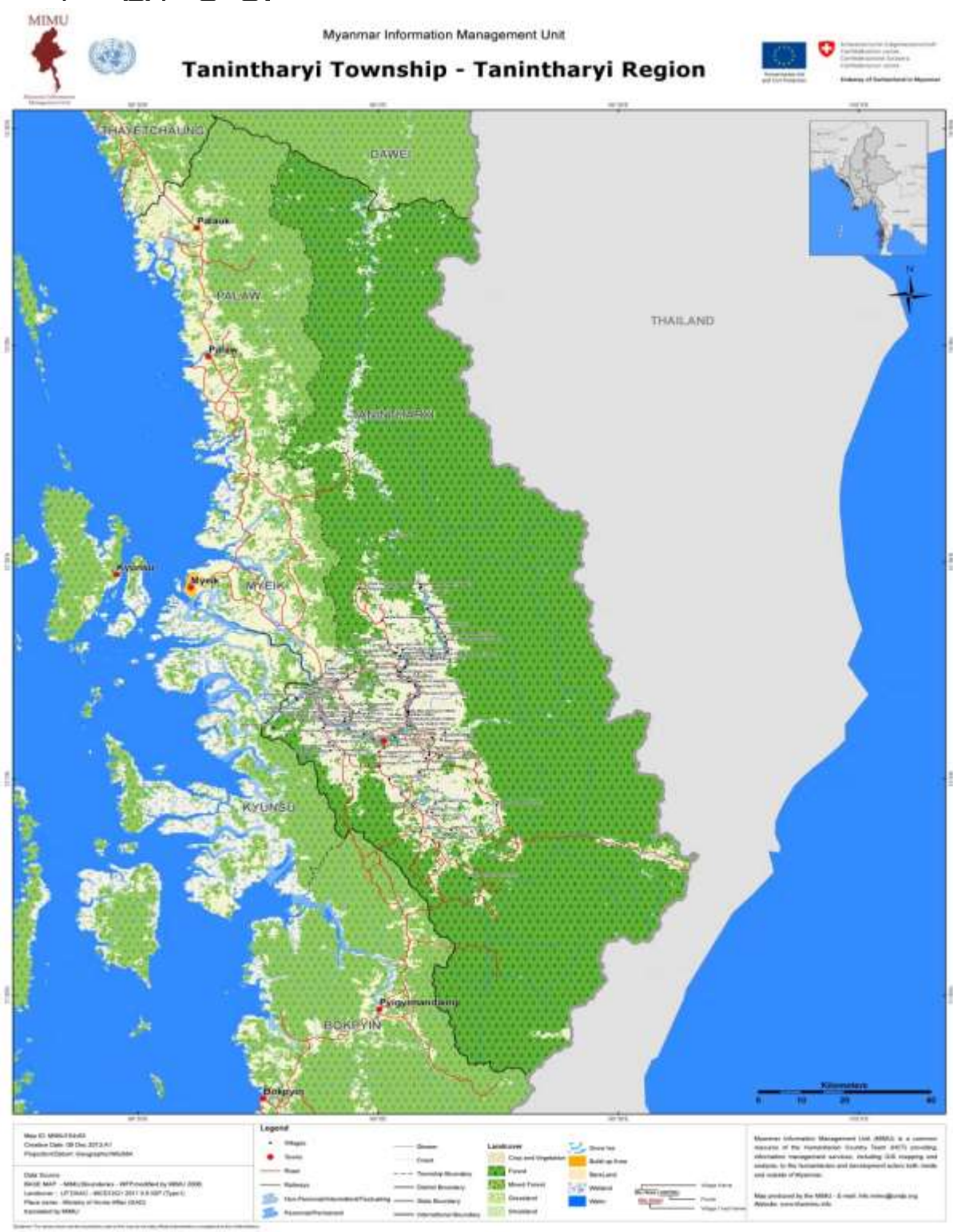

တနင်္သာရီမြို့နယ်၊ ကျေးရွာအုပ်စုများပြမြေပုံ

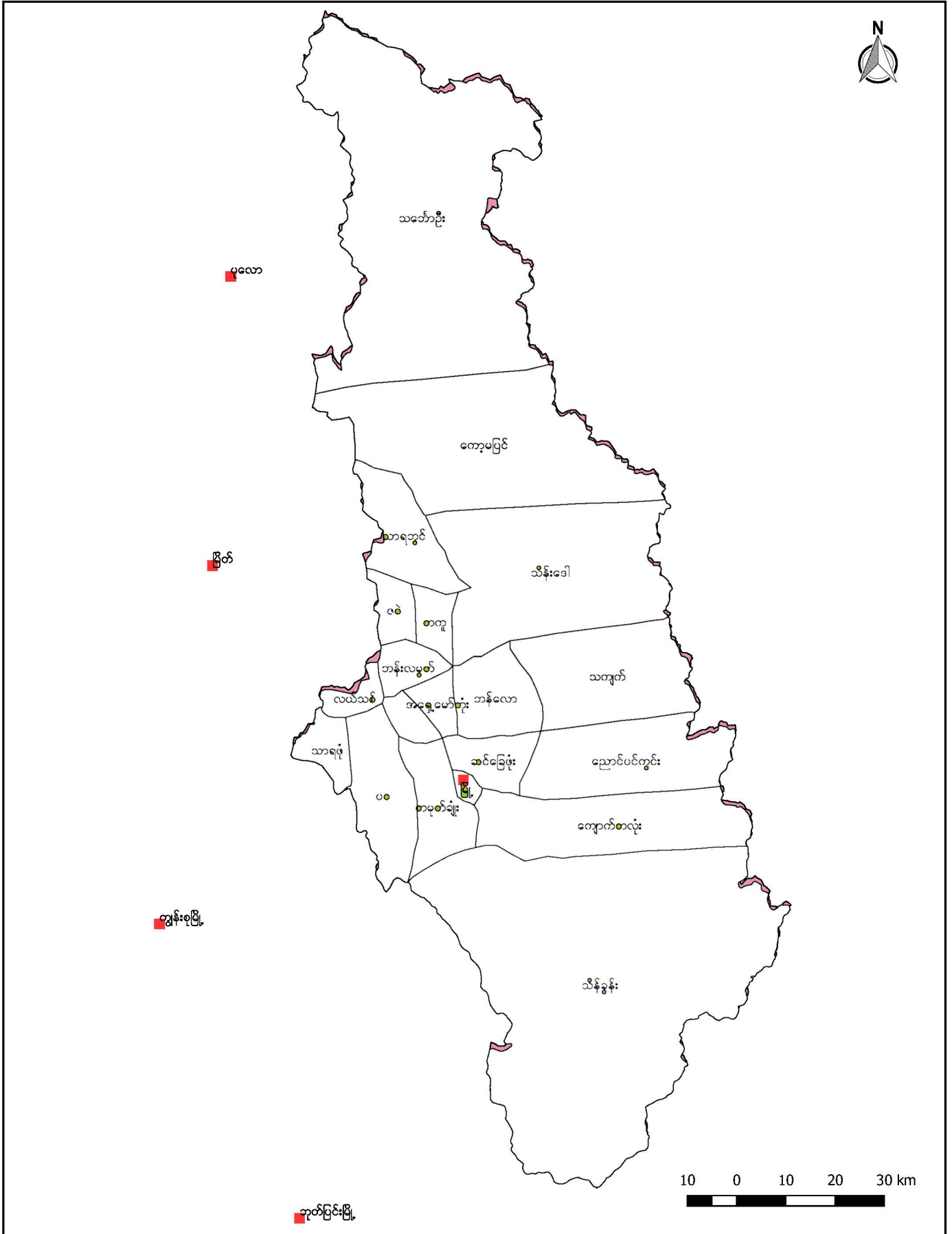

၂။ ကျေးရွာ အုပ်စုပြ မြေပုံ

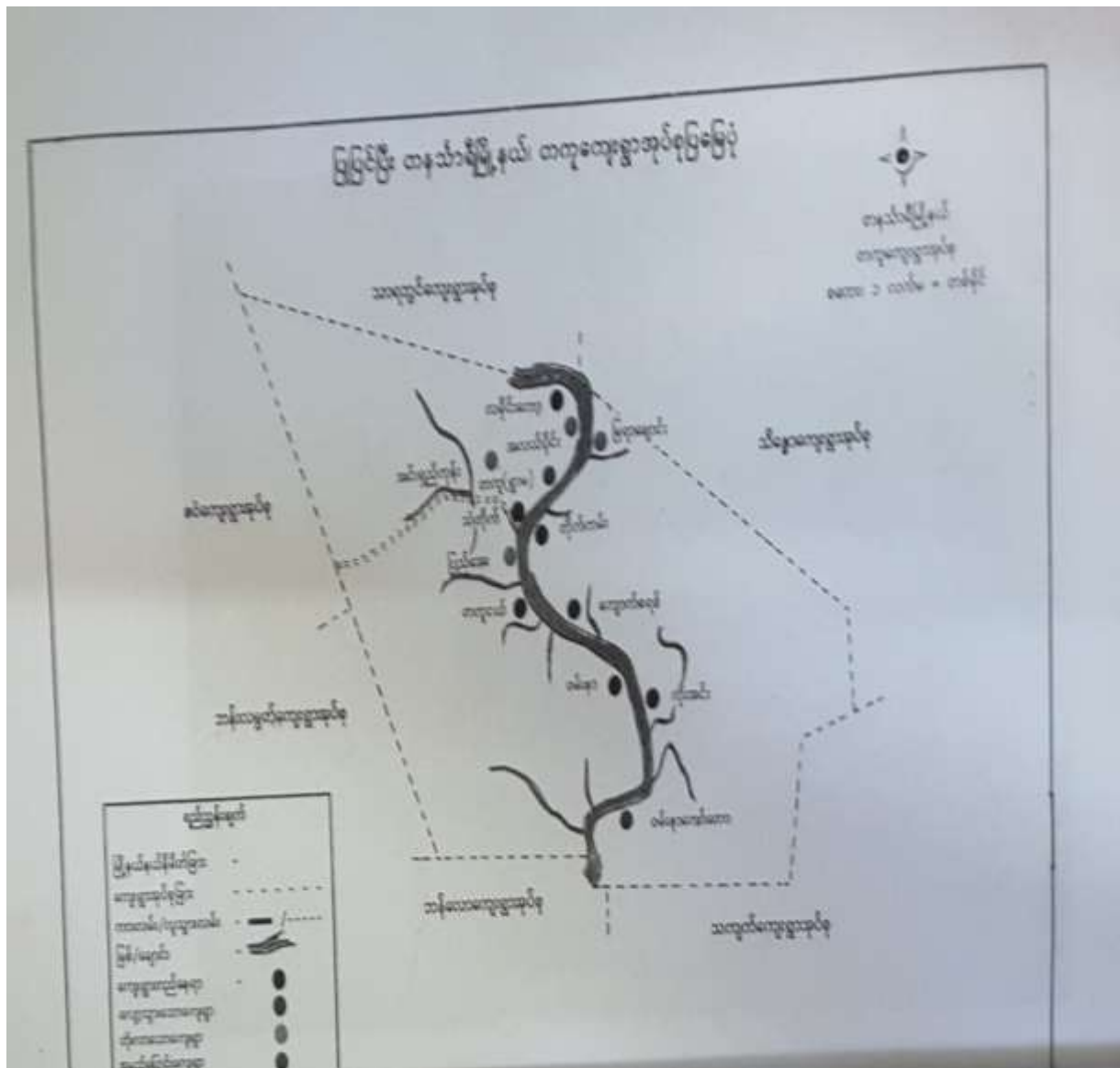

၃။ ကျေးရွာအုပ်စုတွင်ပါဝင်သောကျေးရွာများစာရင်း

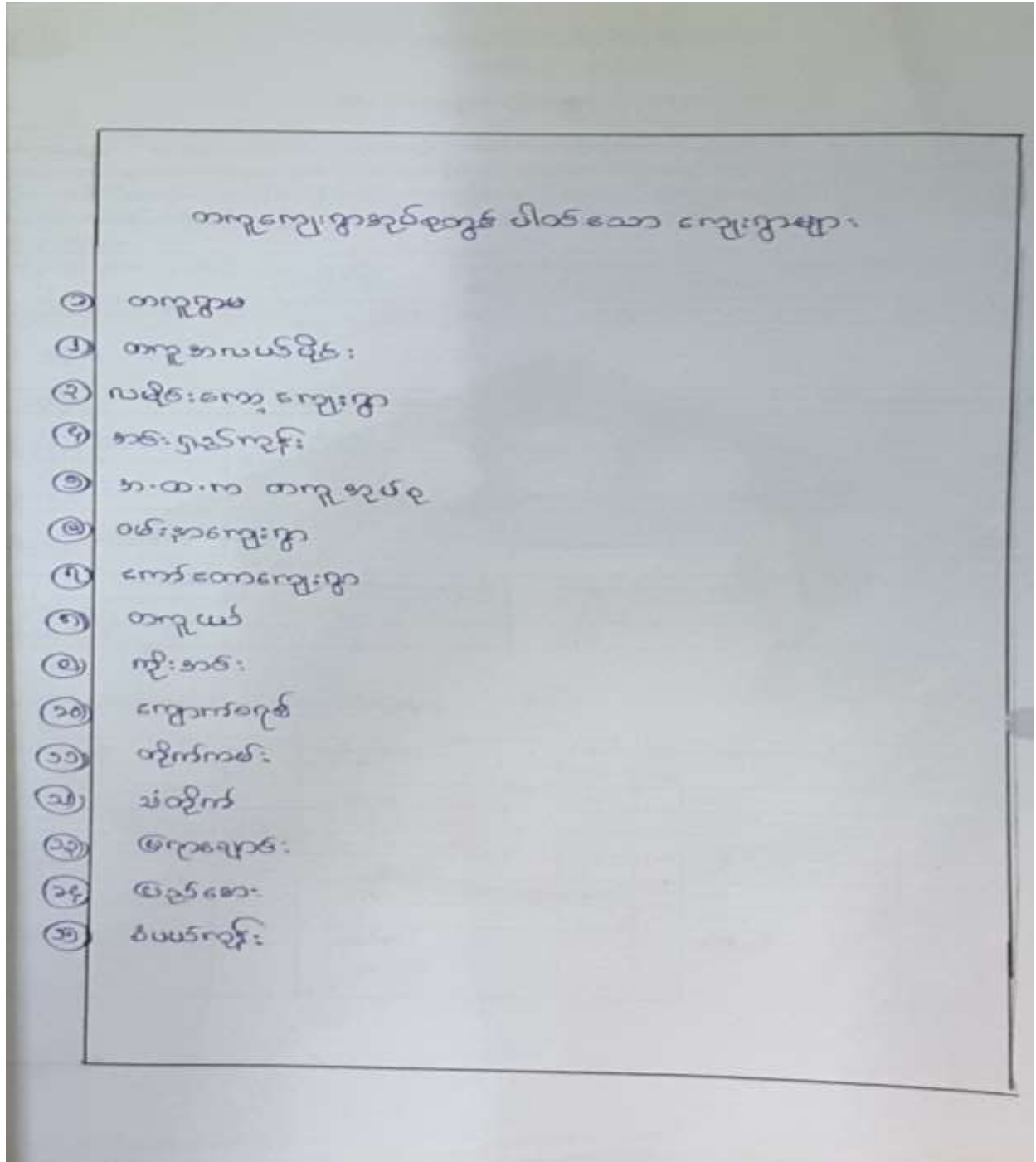

၄။ ကျေးရွာအခြေခံအချက်အလက်များ

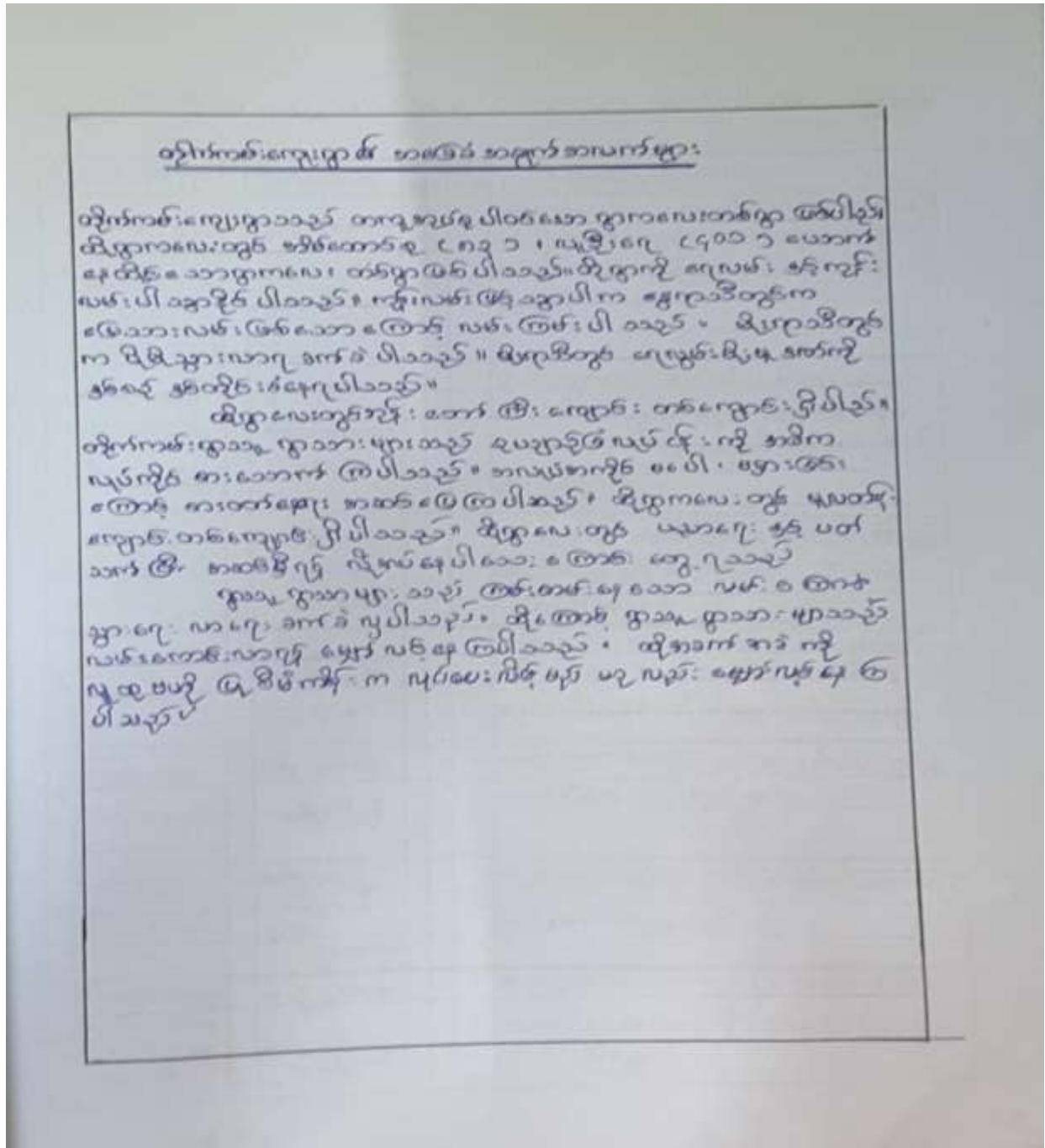

၅။ လူထုပူးပေါင်းပါဝင်သော လူမှုဆန်းစစ်ခြင်းနှင့် အကဲဖြတ်ခြင်းလုပ်ငန်းစဉ်အကျဉ်းချုပ်ဇယား

လူထုပူးပေါင်းပါဝင်သော လူမှုဆန်းစစ်ခြင်းစနစ်အကျဉ်းချုပ်ဇယား

စဉ်	အကဲဖြတ်အရာ	ခိုအုပ်စု/အဖွဲ့	အဖွဲ့ဝင်အရေအတွက်	အမိန့်အကျဉ်းချုပ်
၁။	ကျန်းမာရေးဆိုင်ရာ လူမှုဆန်းစစ်ခြင်း	ရွာသူရွာသားများ၊ ကျေးရွာများ		အိမ်ထောင်စုအဖွဲ့များ၊ အသက်ပဏာမအဖွဲ့များ၊ အသက်ပဏာမအဖွဲ့များ၊ အသက်ပဏာမအဖွဲ့များ၊ အသက်ပဏာမအဖွဲ့များ၊ အသက်ပဏာမအဖွဲ့များ
၂။	လူမှုဆန်းစစ်ခြင်း	ရွာသူရွာသားများ၊ ကျေးရွာများ		ရွာသူရွာသားများ၊ ကျေးရွာများ၊ ကျေးရွာများ၊ ကျေးရွာများ၊ ကျေးရွာများ၊ ကျေးရွာများ
၃။	ကျန်းမာရေးဆိုင်ရာ လူမှုဆန်းစစ်ခြင်း	ရွာသူရွာသားများ၊ ကျေးရွာများ		ကျေးရွာစုများ၊ ကျေးရွာစုများ၊ ကျေးရွာစုများ၊ ကျေးရွာစုများ
၄။	ကျန်းမာရေးဆိုင်ရာ လူမှုဆန်းစစ်ခြင်း	ကျေးရွာစုများ၊ ကျေးရွာစုများ		ကျေးရွာစုများ၊ ကျေးရွာစုများ၊ ကျေးရွာစုများ၊ ကျေးရွာစုများ
၅။	ကျန်းမာရေးဆိုင်ရာ လူမှုဆန်းစစ်ခြင်း	ကျေးရွာစုများ၊ ကျေးရွာစုများ		ကျေးရွာစုများ၊ ကျေးရွာစုများ၊ ကျေးရွာစုများ၊ ကျေးရွာစုများ
၆။	ကျန်းမာရေးဆိုင်ရာ လူမှုဆန်းစစ်ခြင်း	ကျေးရွာစုများ၊ ကျေးရွာစုများ		ကျေးရွာစုများ၊ ကျေးရွာစုများ၊ ကျေးရွာစုများ၊ ကျေးရွာစုများ
၇။	ကျန်းမာရေးဆိုင်ရာ လူမှုဆန်းစစ်ခြင်း	ကျေးရွာစုများ၊ ကျေးရွာစုများ		ကျေးရွာစုများ၊ ကျေးရွာစုများ၊ ကျေးရွာစုများ၊ ကျေးရွာစုများ

<p>၆။ သစ်ပင် ရှေးဆွဲခြင်း</p>	<p>အမျိုးသားများ အမျိုးသမီးများ ရွာသူ ရွာသားများ</p>		<p>အတွေးအခေါ်ထားသော စာပေအဖွဲ့ စာပေဆောင်ရွက်ရေးအဖွဲ့များ စာအုပ်အဖွဲ့များ</p>
<p>၇။ ကျေးရွာ အခြေခံ စီးပွားရေး ကုန်လုပ်ငန်း</p>	<p>ရွာသူ ရွာသားများ အမျိုးသား၊ အမျိုးသမီးများ</p>		<p>ကျေးရွာအခြေခံအဖွဲ့အစည်းများ အကျိုးပြုရေးအဖွဲ့များ အဖွဲ့အစည်းများ</p>

၅။ လူထု ပူးပေါင်းပါဝင်သော လူမှု ဆန်းစစ်ခြင်းနှင့် အကဲဖြတ်ခြင်း လုပ်ငန်းစဉ် (PSA/PRA) အကျဉ်းချုပ်

စဉ်	အကြောင်းအရာ	ရက်စွဲ	ဦးတည်အုပ်စု	တက်ရောက်သူ			အဓိကဆွေးနွေးချက်များ
				ကျား	မ	ပေါင်း	
၁	လူမှု/စီးပွားရေးအဆင့်သတ်မှတ်ခြင်း (Wealth Ranking)	18.2.17	ချမ်းသာ၊ အလယ်လတ်၊ ဆင်းရဲ အုပ်စုများ	17	41	58	ကျေးရွာလူထုအတွင်းရှိထိခိုက်လွယ်အုပ်စုများကို သိရှိစေရန်၊ စီမံကိန်း၏အကျိုးခံစားမှုဦးရေကိုသိရှိစေရန်
၂	ရာသီခွင်ပြကွဲဒီဇိုင်း (Seasonal Calendar)	18.2.17	ကော်မတီဝင်များနှင့်ကျေးရွာလူထု	17	41	58	ကျေးရွာလူထု၏အားလပ်ချိန်များ၊ ဝင်ငွေအနည်းဆုံးအများဆုံးလ၊ ကျေးရွာ၏အဓိကအသက်မွေးဝမ်းကျောင်းများကိုသိရှိစေရန်
၃	ကျေးရွာ လူမှုရေး၊ သံယာဇာတပြမြေပုံ (Social Map & Resource Map)	18.2.17	ကော်မတီဝင်များနှင့်ကျေးရွာလူထု	17	41	58	ကျေးရွာ၏ဖွံ့ဖြိုးမှုလိုအပ်ချက်များ၊ အဓိကအရင်းအမြစ်များ၊ အထင်ကရနေရာများ၊ အခြေခံအဆောက်အအုံများ၊ လမ်းပန်းဆက်သွယ်ရေးအခြေအနေများ၊ အသက်မွေးဝမ်းကျောင်းများကိုသိရှိစေရန်
၄	ပင့်ကူအိမ်ကွန်ယက် (Spider Web)	18.2.17	ကော်မတီဝင်များနှင့်ကျေးရွာလူထု	17	41	58	အမျိုးသား/သမီးများ၏ အခွင့်ရေးတန်းတူညီမျှ ရှိ/မရှိကိုသိရှိစေရန်၊ အမျိုးသား/အမျိုးသမီး၏အားနည်းချက်/အားသာချက်များကိုသိရှိစေရန်
၅	အဖွဲ့စည်းချိတ်ဆက်ပုံ (Venn Diagram)	18.2.17	ကော်မတီဝင်များနှင့်ကျေးရွာလူထု	17	41	58	ကျေးရွာအတွင်းမည့်သည်အဖွဲ့အစည်းများရှိနေသည်ကိုသိရှိစေရန်၊ အဖွဲ့အစည်းတစ်ခုခုမည့်ကဲ့သို့
တိုက်ကမ်းကျေးရွာ၊ တကူကျေးရွာ အုပ်စု ၊ တနင်္သာရီမြို့နယ်							ချိတ်ဆက်လုပ်ဆောင်နေသည်ကိုသိရှိစေရန်

၆	ကျေးရွာ၏ (၅) နှစ်စာ ဦးစားပေးစီစဉ်ပြဇယား (Metric Ranking)	18.2.17	ကော်မတီဝင်များ နှင့်ကျေးရွာလူထု	17	41	58	ကျေးရွာလူထု၏ အဓိကလိုအပ်ချက်ကိုသိရှိစေရန်၊ကျေးရွာ၏အနာ ဂတ်ကိုအကောင်အထည်ဖော်နိုင်ရန်၊ကျေးရွာ၏အ ခက်အခဲကိုဖြေရှင်းနိုင်ရန်
---	--	---------	------------------------------------	----	----	----	--

၆။ ကျေးရွာဖွံ့ဖြိုးရေးအစီအစဉ်အတွက်အသုံးပြုခဲ့သော PRA Tools များနှင့်တစ်ခုချင်းအတွက်သုံးသပ်ချက်များ

၆.၁။ ပင့်ကူအိမ်ပြုမြေပုံ

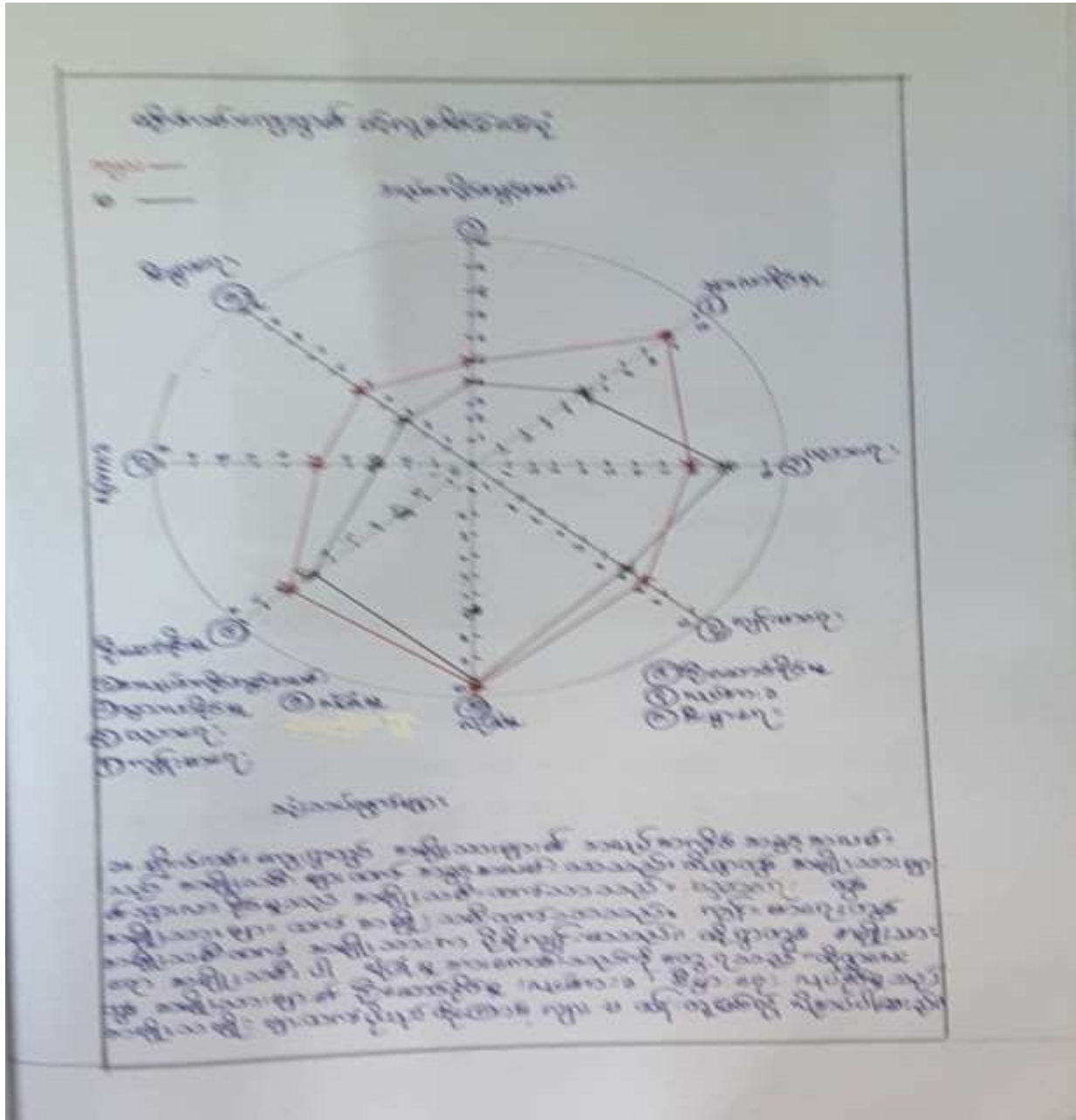

၆.၄။ ကျားမရေးကဏ္ဍ(၂)ပင့်ကူအိမ်ပြ မြေပုံ

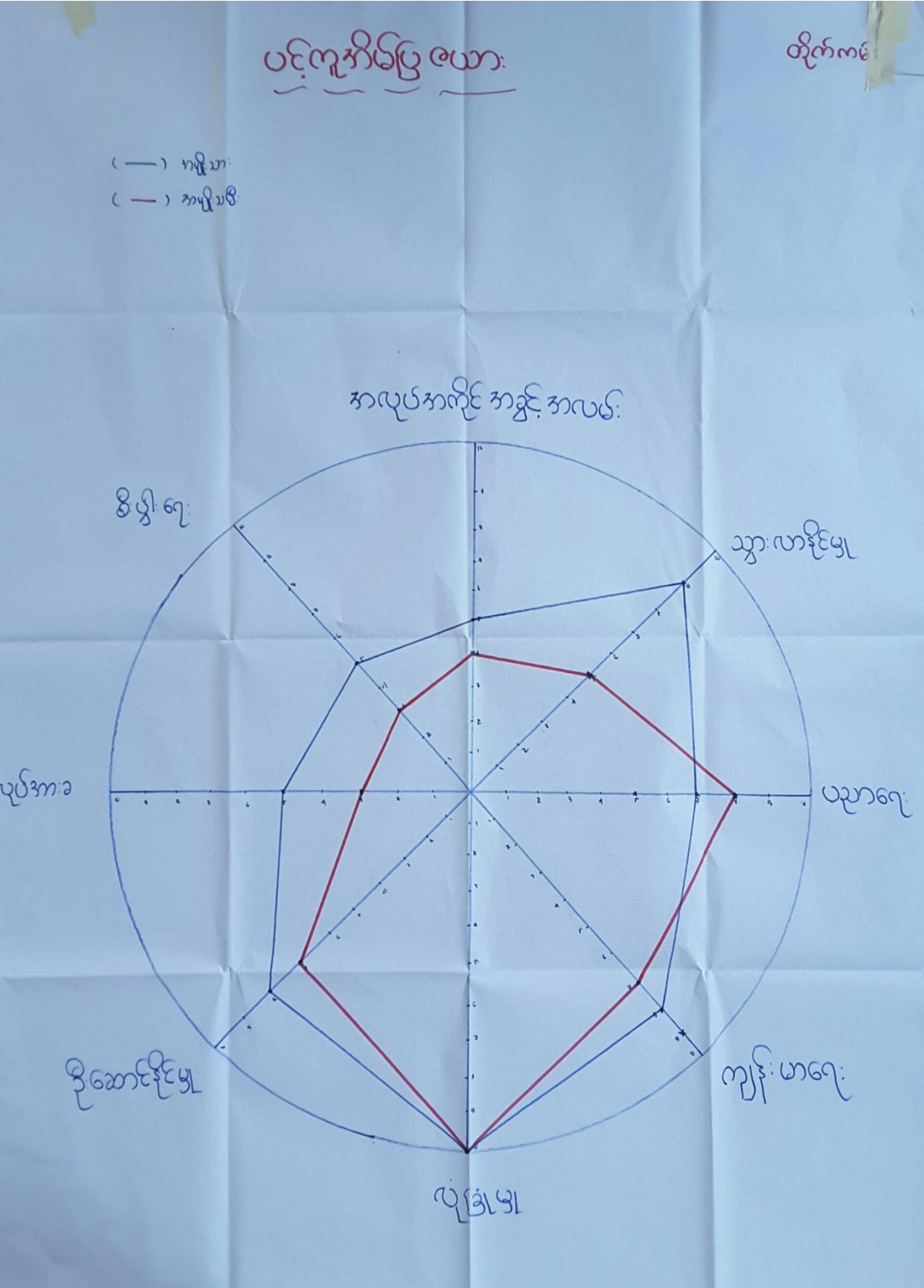

ပင်လူအိမ်ပြင်ယာကို သုံးသပ်ခြင်း

ပင်လူအိမ်ပြင်ယာဖြင့် ကျား၊ မ၊ ရေး၊ ဂု၊ ဂဏ္ဍကို ဆွေးနွေးရာတွင်
 အလုပ်အကိုင်အခွင့်အလမ်း၊ အားလျှော့မှု၊ ပညာရေး၊ ကျန်းမာရေး၊ ငွေကြေး၊ ဦးဆောင်
 ပြင်မှု၊ လုပ်ကား၊ စီးပွားရေး (၈) ချက်အပေါ်မှာ မူတည်၍ အဓိကဆွေးနွေးခဲ့ကာ
 ကိုတွေ့ရပါတယ်။ အလုပ်အကိုင်အခွင့်အလမ်း၊ အားလျှော့မှု၊ ကျန်းမာရေး၊ လုပ်ကား
 ဦးဆောင်မှု၊ စီးပွားရေးတွင် အမျိုးသားက အမျိုးသမီးထက်သာနေတာကို တွေ့ရသော
 ခြောက် အမျိုးအစားဖြစ်ပြီး များစွာ ကျန်းမာရေးဆိုင်ရာ သုံးသပ်ပါတယ်။ အမျိုးသားနှင့်
 အမျိုးသမီး လုပ်ဆောင်မှုများအပေါ်တွင် အရပ်မကွာသော ခြောက် အမျိုးသမီးများ၏
 ခွဲခြားခြင်းသည် သက်သေအားဖြင့် အားကောင်းစွာရှိတယ်ဆိုသုံး သပ်ပါတယ်။ ပညာရေးတွင်
 အမျိုးသမီးကသာ ရတာကို တွေ့ရပါတယ်။ အမျိုးသား နှင့် အမျိုးသမီး ပညာရေးတွင်
 အရပ်မကွာခြားဘူးဆိုသုံး သပ်ပါတယ်။ ငွေကြေးတွင် အမျိုးသား၊ အမျိုးသမီးတို့က
 ဖြစ်နေတာကို တွေ့ရသော ခြောက် ထိုက်တမ်း ကျေးဇူးတွင် နေထိုင်သော မရှိသော
 ဖြစ်နေတယ်ဆိုသုံး သပ်ပါတယ်။ အထက်ပါ အချက်များကို ခြုံငုံ၍ သုံး သပ်ရာတွင်
 ထိုက်တမ်း ကျေးဇူး၌ အမျိုးသား နှင့် အမျိုးသမီး ၏ ခွဲခြားခြင်းနှင့် လုပ်ဆောင်မှု
 မှုသည် အရပ်မကွာခြားဘူးဆိုသုံး သပ်ပါတယ်။

၆.၂။ ချိတ်ဆက်မှုပြမြေပုံ

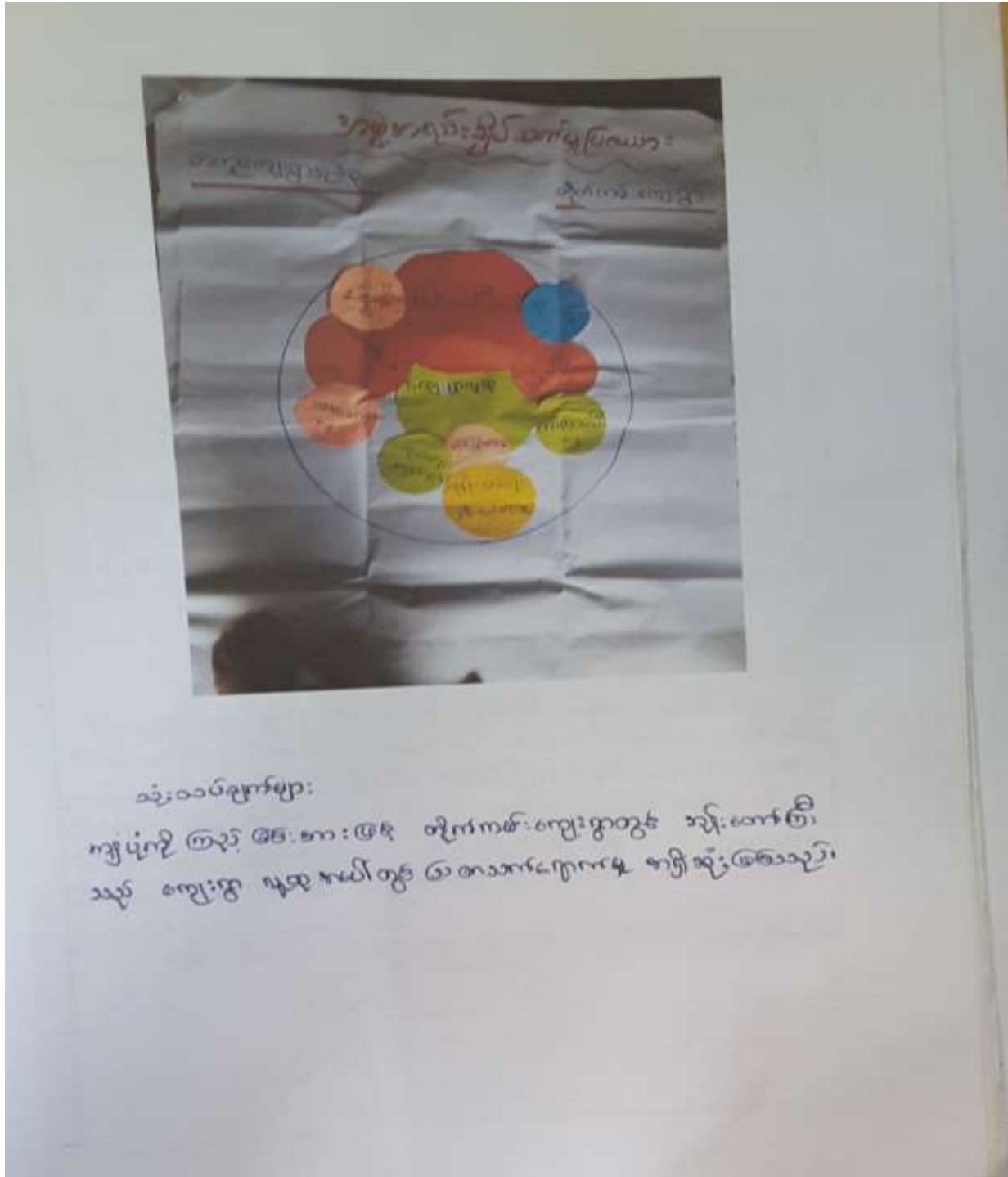

အဖွဲ့အစည်း ချိတ်ဆက်မှုဖြည့်စုံ သုံးသပ်ခြင်း

ဝိုက်ကပ်၊ ကျေးဇူး တွေ ဂြိုဟော အဖွဲ့အစည်းများ မှာ၊ ဆရာတော်၊
 ငွေကုသိုလ်၊ ဝိုက်ကပ်ရေး၊ ရာအိမ်များ၊ ဝေါပက၊ ပုဂ္ဂလိကအသင်း၊ ကျောင်းတော်
 မဟာ၊ ကာလသစ်၊ ဟိုးမကြီး၊ အိမ်ဆေးရောင်၊ ကျောင်းအုပ်၊
 ဆေးပေးဆုံး၊ ကော်မတီ၊ အဖွဲ့ဝင်၊ ရေးရာ၊ ဝါးပတ်၊ မိခင်ကလေး၊ ကြက်ခြံ၊
 ကြီးကြပ်ပာ၊ ထို့ ဖြစ်နေတာကို တွေ့ရပါတယ်။ ဆရာတော် တွေ ကျေးဇူးလူတွေ၊
 ချိတ်ဆက်မှုအား အကောင်အမြဲ ဖြစ်နေတာကို တွေ့ရပါတယ်။ ကျန် အဖွဲ့အစည်း များ
 နှင့် ချိတ်ဆက်မှုကောင်းသော ကြောင့် လွယ်မိုး မှု အကောင်းတစ်ခုလုံး သစ်မိပါ
 တယ်။ ရာအိမ်များ နှင့် ကျောင်း အုပ်က ကျေးဇူးတင် ချိတ်ဆက်မှုအား အသုံးအတင်
 တွင် ရှိတယ်လို့ သုံး သပ်မိပါတယ်။ ကြက်ခြံ အဖွဲ့ နှင့် ဝါးပတ် သည် ကျေးဇူး
 လူတွေ နှင့် ချိတ်ဆက်မှုအား အရမ်း အားနည်း နေတယ်လို့ သုံး သပ်မိပါတယ်။ ငွေကုသိုလ်
 ဝိုက်ကပ်ရေး အဖွဲ့သစ်လည်း ကျေးဇူးလူတွေ နှင့် ချိတ်ဆက်မှုအားနည်း ဖြီး ရာအိမ်များ
 နှင့် သာချိတ်ဆက် မှုရှိရတယ်လို့ သုံး သပ်မိပါတယ်။ ပုဂ္ဂလိကအသင်း သည် ကျေးဇူး
 လူတွေ နှင့် ချိတ်ဆက်မှုအား အရမ်း နည်းတယ်လို့ သုံး သပ် မိပါတယ်။ ကျန် ဖြစ်ပေအဖွဲ့
 အစည်း များ နှင့်လည်း ချိတ်ဆက်မှုအား ထူး ၀ မရှိသော ကြောင့် ထို့ကြောင့် မှု အားနည်း တ
 တယ်လို့ သုံး သပ်မိပါတယ်။

ရာသီဥဒြေ/ဗြဟ္မာ့ဒိဂ်ကို သုံးသပ်ခြင်း

ရာသီဥဒြေ/ဗြဟ္မာ့ဒိဂ်ကို ဆွေးနွေးရာတွင် ကွပ်သီး (ဇူး / ခိုက်) ၊
 ကာက (ခိုက် / ဆက်) ၊ ယယ် (ခိုက် / သိတ်သိတ်) ၊ ရှေ့ဦး ၊ ကိုး / ခိုက် ၊ စိတိုင်း
 စေ့ဆိုး တို့ အကြောင်းကို အဓိက ဆွေးနွေးခဲ့တာကိုတွေ့ရှိပါတယ်။ ဝါဆို၊ ဝါခေါင် ၊
 လဆန်းတိုက်ကမ်း ကျေးရွာ၏ အားကလပ်ဆုံး အချိန် ဖြစ်နေတာကိုတွေ့ရှိပါတယ်။
 အကြောင်းမှာ ရှေ့ဦးခြင်းကို သို့မဟုတ် အားကလပ်ဆုံး ကြောင့် ဖြစ်နေတာကို
 တွေ့ရှိပါတယ်။ ဆွေးနွေးချက်များကိုဖြည့်ဖြည်း အားဖြင့်လည်း တိုက်ကမ်း ကျေးရွာ
 သည် ခိုက်ပျို ရေးအဖြစ် အဓိက သက်ဆွေးသော ကျေးရွာ ဖြစ်တယ်လို့ သုံးသပ်ပါသည်။
 ခိုက်ပျို ရေး ကျေးရွာ ဖြစ်သောကြောင့် အစည်း အဝေး များ ကို ကျင်းပရာတွင် နားထောင်
 လုပ်လျှင် မြစ်ယူဆုံး နိုင်လှသုံး သပ် မပါတယ်။ တစ်ဖက်တွင်လည်း အကောင်းဆုံးလ
 ဖြစ်နေပြီး ကဆုန်၊ နွေရာသီ၊ ဝါဆို၊ ဝါခေါင်၊ တော်သလင်းလများ တွင် ဝေဖွယ် ပြုသလောက်
 ဖြစ်နေတာကိုတွေ့ရှိပါတယ်။ လှည့်လည်ခြင်းမှာ ခိုက်ပျို ရေး ကျေးရွာဖြစ်သောကြောင့်
 လို သုံးသပ် မပါတယ်။ ထွက်ပြေး သည် ရာသီအလိုက် ပြုရတာကိုတွေ့ရသော ကြောင့်တိုက်
 ကမ်း ကျေးရွာ၏ စီးပွား ရေးသည် အစားအစာနှင့် ပြုတယ်လို့ သုံးသပ်ပါသည်။
 အလယ်အလတ်လည်း ရှားပါးတယ်လို့ သုံးသပ် မပါတယ် ၊ ခိုက်ပျို ရေးကြောင့် ၊

၆.၅။ ဥစ္စာနေကြွယ်ဝမှုအဆင့်ပြဇယား

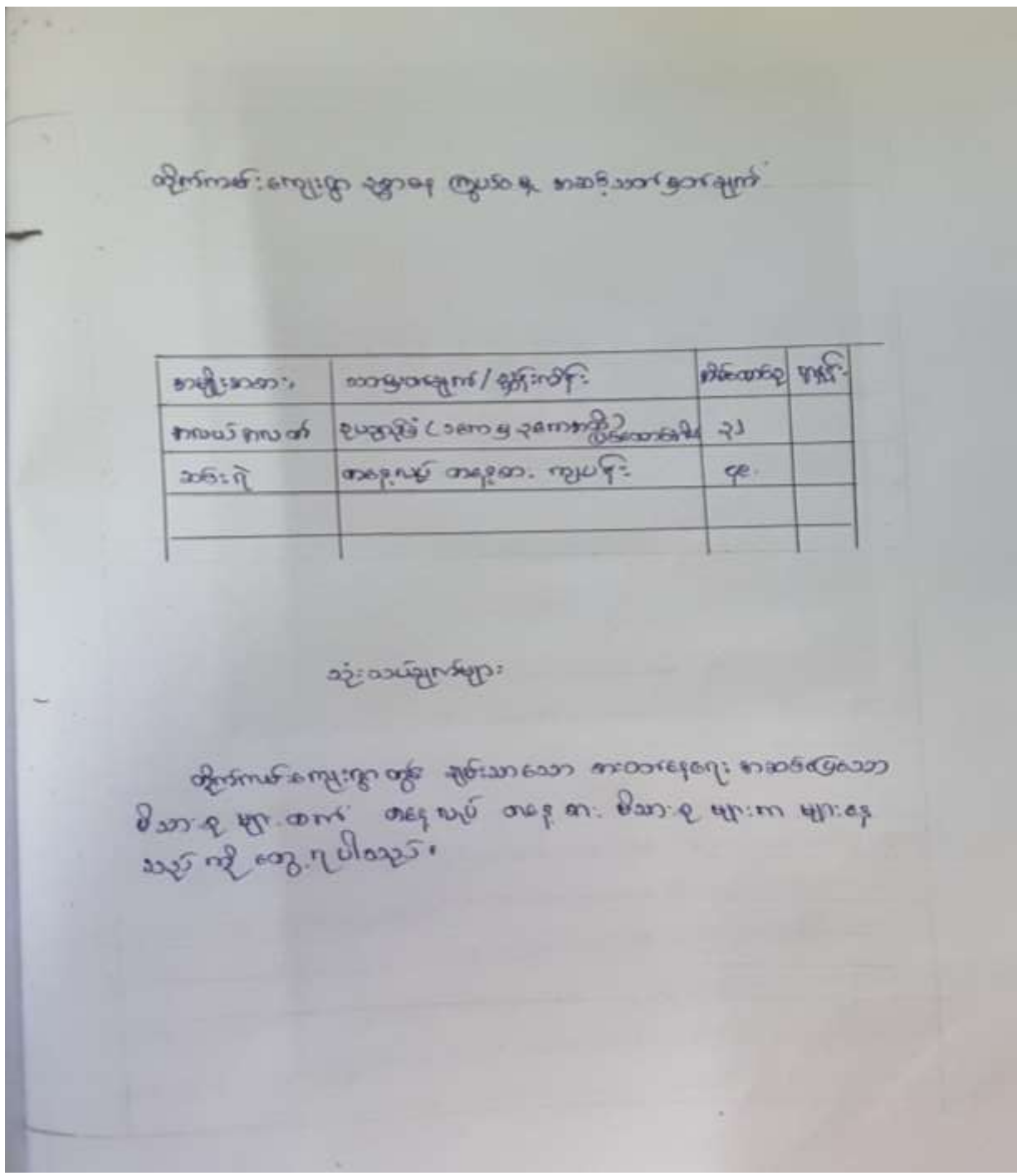

၆.၁။ ဥစ္စာဓန ကြွယ်ဝမှု အဆင့် သတ်မှတ်ခြင်း

အဆင့်	ဥစ္စာဓနကြွယ်ဝမှုပြဇယား		ထိုက်ကပ်
	သတ်မှတ်ချက်	ကိပ်ထားရေ	
အဆင့် ချင်းသာ	ဥပမာ၊ ငှက်၊ လယ်၊ အရက်ဆိုင်၊ ချေးဆိုင် ဆိုင်ကပ်၊ ထိုက်ကိပ်၊ အိမ်၊ ဖုန်း၊ ကျောင်း၊ ဧည့်သည်ခန်း	15	18.07
အလယ်အလတ်	အိမ်၊ ငှက်၊ ဥပမာ၊ ဆိုင်ကပ်၊ ဖုန်း၊ ကျောင်း၊ ဖုန်းဆိုင်ကိပ်၊ ဓါးခက်၊ ယာဇာန် ပေါင်းစပ်ကပ်၊ ငွေ	30	36.14
ဆင်းရဲ	ငွေ၊ သား၊ ဝက်၊ ငြက်၊ ဆိုင်ကပ်၊ ဧည့်သည်ခန်း၊ ဖုန်း	38	45.78

၆.၆။ ပြဿနာသစ်ပင်

အုံးသပ်ချက်များ

ကျွန်ုပ်တို့ပြဿနာသစ်ပင်ကို ကြည့်ရင် ဆား၊ မြေ၊ တိုက်ကမ်းကျေးဇူးတင်
 စမ်းမကောင်း၊ အခြားတွေရသည့်လမ်း၊ မကောင်းအခြားမှာ အသားလမ်း၊
 နေခြင်း၊ လွှမ်းမိုးမှု၊ သွားလာခြင်း၊ မြေရေညှိခြင်း၊ ကြေးမုံခြင်း၊
 ကျွန်ုပ်တို့အားလုံးက စွန့်ခွာသွားရပါမည်။ သယ်ယူပို့ဆောင်ရေးအခက်အခဲ၊
 ကျွန်ုပ်တို့အားလုံးက ဆား၊ မြေ၊ သွားလာရေးအခက်အခဲတွေရှိပါသည်။

၇။ ကျေးရွာမျှော်မှန်းချက်နှင့်အခက်အခဲများအားသုံးသပ်ခြင်း

ပျိုက်လမ်းကျေးရွာ လျှော့စာရိတ် အခက်အခဲများစာရင်း

ခွာလာရေ:	ရွာတွင်းလမ်း မကောင်းခြင်း ရေဆိပ်တံတား မရှိခြင်း လမ်း ၄ တံတား မကောင်း ခြင်း
ပညာရေ:	မူလတန်း ကျောင်းသော့ရှိခြင်း ဆရာ၊ ဆရာမ တစ်ဦးချင်း မလုံလောက် ခြင်း
ကျန်းမာရေ:	ကျန်းမာရေ အတွက် ဆေးရုံခွဲအလတ် မရှိခြင်း ဆရာမ မရှိခြင်း

၆.၇။ အခက်အခဲအတားဆီးများ

အမျိုးသားအဖွဲ့မှအခက်အခဲ၊ ပြဿနာများ တိုက်ကမာ

- လမ်းပန်းဆက်သွယ်ရေးပင်ပန်း (နေ့၊ မိုး၊ ဆောင်း)
- ရေ၊ မီး၊ ဝက်ခဲ
- ကလေးများအတွက်ကျန်းမာရေး၊ ပညာရေးခက်ခဲ
- အပူပေးစက်နှင့်အခွင့်အလမ်းရှားပါး၊ စားစာကြောင့် စားဝတ်ရေးခက်ခဲ
- ဆိုက်၊ မွေး၊ နည်းပညာခက်ခဲ

အမျိုးသမီးအဖွဲ့မှအခက်အခဲ၊ ပြဿနာများ တိုက်ကမာ

- ၁။ ကုတိုဆိပ်လမ်း၊ ဧကန်အဆင်း ခက်ခဲ (ကလေးများအတွက်အန္တရာယ်)
- ၂။ ရေ၊ မီး၊ နေအိမ်နှင့် ချောင်း၊ ရေမသန့်ရှင်းရုံ၊ ရေကောင်းရေသန့်မရ
- ၃။ မီး၊ အန္တရာယ်ရှိသော ချောင်း၊ သစ်၊ စားစာလျှော့ပါး၊ သတိပေးမရ
- ၄။ ရွာလမ်း (မိုးတိုင်း လမ်းသွားလာရခက်ခဲ၊ မိုးကုန်၊ ရွာ၊ ရွာ-မုံရွာ)
- ၅။ လက်မှုပညာ မရှိရုံ၊ အမျိုးသမီးများ-ဗိယားစုအတွက်-အလကားအလုပ်မရနိုင်
- ၆။ ကာသာစကား၊ စတင်လုပ်ငန်းမှုမရှိရုံ၊ အလုပ်အကိုင်အခွင့်အလမ်းမရှိပါ။

၆.၈။ကျေးရွာ၏အနာဂတ်မျှော်မှန်းချက်များ

အမျိုးသမီးအဖွဲ့မှ မျှော်မှန်းချက် တိုက်ကမ်း

- ၁။ ရွာလမ်းမကြီးကို ကတ္တရာလမ်း ချိတ်ဖြူစေချင်။
ပုဒ်ထူး၊ ဒဏ်/ရွံ့စိ ဒဏ်မှ ကင်းဝေးစေချင်။
- ၂။ (၂၄) နာရီခွဲ ဖြစ်စေချင်။
မွှောင် မိုက်သော ဒဏ်မှ ကင်းဝေးစေချင်။
- ၃။ တံတားကိုလည်း ကော်ဂရစ် တံတားဖြစ်စေချင်။
သစ် ရွာပေါ်ရှိ တာရှည်ခံရန် ပြုလုပ်ပေးစေချင်။
- ၄။ ရေကောင်း ရေသန့် အချိန်ပြည့် သုံးစွဲစေချင်။
ဖြစ်ရေက ကျန်းမာရေး နှင့် မညီညွတ်စွာ
ရေကောင်း ရေသန့် ရရှိစေချင်။
- ၅။ ကျေးရွာသူ/သားများ အသိအမှတ်
တိုးပွားစေချင်၊ ဗဟုသုတ ရှိစေချင်။
- ၆။ ကျန်းမာရေး / ပညာရေး / စီးပွားရေး၊
လူမှုရေးများ အားလုံး အတွက် အဆင်
ပြေရန် ခိုင်မာသော ကူးတို့ဆိပ်ခန်း ကွန်ဂရစ်လမ်း
ဖြစ်စေချင်။

အမျိုးသားအဖွဲ့မှ မျှော်မှန်းချက် တိုက်ကမ်း

ဇွဲ၊ မိုး၊ ဆောင်းလမ်းဖုံး ဆက်သွယ်ရေး ကောင်းစေချင်
 ရေ၊ မီး၊ ၂၂ အပြည့် ၈၀ ဂရမ်ချင်
 ကျွမ်းမာရေး၊ ပညာရေးကို အပြည့် ၈၀ ဂရမ်ချင်
 အလုပ်အကိုင်အခွင့်အလမ်း ပေါများလာစေချင်
 သံတိုက်၊ တိုက်ကမ်း ဖြစ်ကူးတံတား ဖြစ်စေချင်
 စိုက်ပျိုးရေး ပညာရပ်ချင်

၈။ ကျေးရွာကော်မတီဝင်များစာရင်း

ဝဠိုကံကမ်းကျေးရွာ ၏ ကော်မတီဝင်များ စာရင်း

၁။	ဦးဖောင်ယော်	စောစောဝန်ထမ်း
၂။	ဒေါ်အေးညွန့်	စောစောဝန်ထမ်း
၃။	ဒေါ်ခင်သန်းမူ	ကျေးရွာစီမံကိန်းအထောက်အကူပြု
၄။	ဦးတင်ညို	"
၅။	ဦးသန်းမင်းဦး	ဖေဖေထိန်းသိမ်း
၆။	ဒေါ်စန်းစုစု	"
၇။	ဦးခိုင်လယ်	"
၈။	ဒေါ်ခင်မာလင်း	အဖေဖေအောင်စာ
၉။	ဦးအောင်ဖေ	"
၁၀။	ဦးထွန်းစွေ	အောင်စာလယ်စိုက်ရေး
၁၁။	ဒေါ်ရတနာ	"
၁၂။	ဒေါ်အေးခင်လှိုင်	ယယ်ယယ်ရေး
၁၃။	ဦးခိုင်လင်း	"
၁၄။	ဦးကျော်ကျော်	"
၁၅။	ဒေါ်အေးခင်	ကျေးရွာ စာရင်းကိုင်

၈။ တိုက်ကမ်းကျေးရွာ ကော်မတီဝင်များ စာရင်း

တိုက်ကမ်းကျေးရွာ၊ တကူကျေးရွာအုပ်စု၊ တနင်္သာရီမြို့နယ်

စဉ်	အမည်	လုပ်ငန်းစာ အန်/ရာထူး	ဖုန်းနံပါတ်	မှတ်ချက်
၁	ဦးတင့်ဆွေ	စီမံကိန်းဥက္ကဋ္ဌ	09-264955927	
၂	ဒေါ်ရီဝင်း	စီမံကိန်းဥက္ကဋ္ဌ	09-260913770	
၃	ဦးစိုးသိန်း	ဝယ်ယူရေးဥက္ကဋ္ဌ	09-442150542	
၄	ဒေါ်သက်သက်စိုင့်	ဝယ်ယူရေးမှတ်တမ်းထိန်း	09-422223695	
၅	ဦးသန်းမင်းစိုး	ဝယ်ယူရေးအဖွဲ့ဝင်	09-264970648	
၆	ဦးဇော်သန်း	စောင့်ကြည့်ကြီးကြပ်ရေးဥက္ကဋ္ဌ	09-263964055	
၇	ဒေါ်ခင်ပြုံး	စောင့်ကြည့်ကြီးကြပ်ရေးအဖွဲ့ဝင်	09-264950357	
၈	ဦးဌေးစင်း	စောင့်ကြည့်ကြီးကြပ်ရေးအဖွဲ့ဝင်	မရှိ	
၉	ဒေါ်လှအေး	လည်ပတ်ထိန်းသိမ်းရေးဥက္ကဋ္ဌ	09-264955927	
၁၀	ဒေါ်မိမိကို	လည်ပတ်ထိန်းသိမ်းရေးအဖွဲ့ဝင်	09-454380367	
၁၁	ဦးကျော်မင်းစိုး	လည်ပတ်ထိန်းသိမ်းရေးအဖွဲ့ဝင်	09-260913770	
၁၂	ဦးဦးမြင့်	အကြံပြုကိုယ်စားလှယ်	မရှိ	
၁၃	ဒေါ်ခင်သန်းမူ	အကြံပြုကိုယ်စားလှယ်	09-448742252	
၁၄	ဒေါ်ယုနွဲ့	စေတနာ့အဖွဲ့ဝင်	09-452042082	
၁၅	ဦးဆက်ပိုင်အောင်	စေတနာ့အဖွဲ့ဝင်	09-457967013	
၁၆	ဒေါ်သန်းဝေ	ငွေစာရင်းကိုင်	09-264955927	

၁၀။ ကျေးရွာအချက်အလက်များ(ပုံစံ-၁)

လူထုဝဟိုပြုစီမံကိန်းစီမံကိန်းလက်ရွှေ့
အပိုင်း-၃ ၉.၉.၂၀၁၅
ပုံစံ-၁ ကျေးရွာအခြေခံအချက်အလက်များ (Form PC 1)

လက်ညွှန်မှတ်/ ကျေးရွာတစ်ရွာသို့ ပထမဆုံး မိတ်ဆက်စဉ်ကပေးလိုက်သော အထိ လူထုစည်းရုံးရေးများသည် ကျေးရွာအထိရောက်မှုအား ကျေးရွာအချက်အလက်များကို ပေးအောင်ပေးရန်အတွက် စီမံကိန်းစီမံကိန်းပိတ်ဆက်အစည်းအဝေးပေးပို့ပေးနိုင်စေရန်အတွက် စီမံကိန်းပိတ်ဆက်အစည်းအဝေးတွင် လူထုစည်းရုံးရေးများသည် ဤအချက်အလက်များအား စစ်ဆေးပြီးမှ ကန့်သတ်ချက်များကို လုပ်ဆောင်ရမည်။ ဤအချက်အလက်များတွင် လူထုစည်းရုံးရေးများမှ သတင်းအချက်အလက်ထံသို့ Tablets မှတစ်ဆင့် ဖြန့်ဖြူးပေးရမည်။

ကျေးရွာအုပ်ချုပ်ရေးအဖွဲ့အစည်း	ကျေးရွာအုပ်ချုပ်ရေးအဖွဲ့အစည်းအဖွဲ့အစည်း	လူထုစည်းရုံးရေးအဖွဲ့အစည်း
ဦးစိုး ဦးစိုး	အဖွဲ့အစည်းအဖွဲ့အစည်း	
ပြည်နယ်တိုင်းဒေသကြီး တနင်္သာရီ	ပြည်နယ် တနင်္သာရီ	ကျေးရွာအုပ်စုအဖွဲ့အစည်း
ကျေးရွာ	ကျေးရွာ	ကျေးရွာ

က. လူဦးရေ

လူမျိုးစု	အိမ်ထောင်စုအရေအတွက်	ကိုယ်စားပြုသည့်ဘာသာ	အိမ်ထောင်စုအရေအတွက်
လူမျိုးစု (၁) - မြန်မာ	၅၉	ဘာသာ(၁) - ဗုဒ္ဓ	၈၃
လူမျိုးစု (၂) -		ဘာသာ(၂) -	
လူမျိုးစု (၃) -		ဘာသာ(၃) -	
လူဦးရေ	၁၈၆	အမျိုးသမီးအရေအတွက်	၃၀၅
အိမ်ထောင်စုဦးရေ	၇၇		၆

(ခ) လက်လှမ်းမီအသုံးပြုနိုင်သည့် အထောက်အပံ့များ

အထောက်အပံ့	အပူပေးခြင်း	ကျွန်းမာရေး	အပူပေးခြင်း	ဘာသာရေးအထောက်အပံ့	အပူပေးခြင်း
အထောက်အပံ့	<input type="checkbox"/>	အထောက်အပံ့	<input type="checkbox"/>	စေတီ	၃၁
အလယ်အပတ်	<input type="checkbox"/>	ကျွန်းမာရေး	<input type="checkbox"/>	ဘုန်းကြီးကျောင်း	၁၂၇
မှလတ်ကျောင်း	<input checked="" type="checkbox"/>	ကျွန်းမာရေး	<input type="checkbox"/>	ဟိန္ဒူဘုရားကျောင်း	<input type="checkbox"/>
ပျက်စီးကျောင်း	<input type="checkbox"/>	အထောက်အပံ့	<input checked="" type="checkbox"/>	ရေစက်ကျောင်း	<input type="checkbox"/>
အခြား	<input type="checkbox"/>	အခြား	<input type="checkbox"/>	ဝါဒီ	<input type="checkbox"/>
				အခြား	<input type="checkbox"/>
မှတ်ချက်		မှတ်ချက်		မှတ်ချက်	

လူထုဝဟိုပြုစီမံကိန်းစီမံကိန်းလက်စွဲ
အပိုင်း ၃ ၂၉.၂.၂၀၁၅

(ဂ) ကွမ်းကျင်သူများမှတ်တမ်း ၊ ကေဋ္ဌရွာတွင်နေထိုင်သော သို့မဟုတ် အခြားရွာမှလာရောက်သော ကွမ်းကျင်သူများ

(၁) ကသင်ကွမ်းကျင်			(၂) ကွမ်းကျင်ရေး		(၃) လက်မှုပညာရှင်		
	ရွာတွင်နေထိုင်သူ	အခြားရွာမှလာသူ		ရွာတွင်နေထိုင်သူ	အခြားရွာမှလာသူ	ရွာတွင်နေထိုင်သူ	
မှလထက်နိမ့်အရားဆရာမ	<input checked="" type="checkbox"/>	<input checked="" type="checkbox"/>	ဆရာဝန်	<input type="checkbox"/>	<input type="checkbox"/>	လက်သမား	<input checked="" type="checkbox"/>
အထောက်အကူပြုဆရာမ	<input type="checkbox"/>	<input type="checkbox"/>	လက်ထောက်ကွမ်းကျင်ရေးမှူး	<input type="checkbox"/>	<input type="checkbox"/>	ပန်းရံ	<input checked="" type="checkbox"/>
အလယ်တန်းမြင့်ဆရာမ	<input type="checkbox"/>	<input type="checkbox"/>	အသိပညာပေးဆရာမ	<input type="checkbox"/>	<input checked="" type="checkbox"/>	လှုပ်စစ်ဆိုင်ရာ	<input type="checkbox"/>
ပုဂ္ဂိုလ်ဆရာမ	<input type="checkbox"/>	<input type="checkbox"/>	အဆိုတော်	<input type="checkbox"/>	<input type="checkbox"/>	ခေတ်စားပညာရှင်	<input type="checkbox"/>
အခြား	<input type="checkbox"/>	<input type="checkbox"/>	ပြင်ဆင်ရေးမှူး/အထောက်အကူပြု	<input type="checkbox"/>	<input type="checkbox"/>	စက်ပြင်ဆရာ	<input type="checkbox"/>
မှတ်စုတ်				မှတ်စုတ်			

(ဃ) ကေဋ္ဌရွာသို့ ရောက်ရှိနိုင်သည့် ကမ်းခြေအနေ / ကေဋ္ဌရွာတွင် ရွာသည် ကမ်းခြေအနေအဖြစ် ဆက်သွယ်ထားသော လမ်းအခြေအနေ (အောက်ဖော်ပြပါအတိုင်း)

ကေဋ္ဌရွာကြမ်းပိုင်း / ကေဋ္ဌရွာအလယ် / ကွမ်းကျင်လမ်း / မော်တော်ဆိုင်ကယ်လမ်း

ကေဋ္ဌရွာအလယ် / ကေဋ္ဌရွာအလယ် / ကွမ်းကျင်လမ်း / လူသွားလမ်း / အခြား _____

(င) ကေဋ္ဌရွာတွင် နေထိုင်သူများ

(၁) လူထုဝဟိုပြုစီမံကိန်းပထမနှစ်စက်ဝန်း ကျွန်ုပ်တို့ကွမ်းကျင်ရေးမှူး နှင့် နေထိုင်သူများ နှစ်ဦးစီ နေထိုင်သလား? ဝ/မရှိပါ / ဝ/မရှိပါ

(၂) နေထိုင်သူများ ကွမ်းကျင်ရေးမှူးနှင့် နေထိုင်သူများ နှစ်ဦးစီ နေထိုင်သလား? နှစ် _____ / မသိပါ

(၃) ကွမ်းကျင်ရေးမှူးနှင့် နေထိုင်သူများ နှစ်ဦးစီ နေထိုင်သလား? ပြန်ခဲ့ပါသည် / မပြန်ခဲ့ပါ / မသိပါ

(စ) ဝန်ထမ်းများ

(၁) ကျွန်ုပ်တို့ကွမ်းကျင်ရေးမှူးနှင့် နေထိုင်သူများ နှစ်ဦးစီ နေထိုင်သလား? ဝ/မရှိပါ / ဝ/မရှိပါ

(၂) ကျွန်ုပ်တို့ကွမ်းကျင်ရေးမှူးနှင့် နေထိုင်သူများ နှစ်ဦးစီ နေထိုင်သလား? ဝ/မရှိပါ / ဝ/မရှိပါ

ပြောဆိုသူ အမည် _____ ဝန်ထမ်း / မော်တော်ဆိုင်ကယ် / မြေလှုပ် / လမ်း / မော်တော်ဆိုင်ကယ် / အခြား _____

မိန့်ဆောင်ရွက်သူ အမည် _____ ဝန်ထမ်း / မော်တော်ဆိုင်ကယ် / မြေလှုပ် / လမ်း / မော်တော်ဆိုင်ကယ် / အခြား _____

(ဆ) မှတ်တမ်းထုတ်ပြန်ရန် သဘောတူညီကြောင်း အတည်ပြုခြင်းအတွက် -
 ကျွန်ုပ်တို့ကွမ်းကျင်ရေးမှူးနှင့် နေထိုင်သူများ နှစ်ဦးစီ နေထိုင်သလား? ဝ/မရှိပါ / ဝ/မရှိပါ

 လူထုဝန်ထမ်းစီမံကိန်း၊ စီမံကိန်းလက်ခွဲ အပိုင်း-၃ ၂၀၀၂-၀၁၅

(၁) ကျေးရွာတွင် ခွဲစည်းထားသော အဖွဲ့အစည်းများ လူထုဝန်ထမ်းစီမံကိန်းမတိုင်မီ ဤကျေးရွာတွင် ကျေးရွာခွဲ ငြိမ်နေအတွက် အစိုးရ(သို့) ဣဒါရစထရေစီ(သို့) စီမံကိန်းတင်စဉ်မှာ ခွဲစည်းထားသည့် အဖွဲ့အစည်းများရှိပါသလား။

(၁) အစိုးရကျေးရွာ၊
(၂) _____

ကျေးရွာခေါင်းဆောင် အမည် ဒီဇဲတ်စ်
လက်မှတ် [Signature] ၀၄.၆

လူထုစည်းရုံးရေးမှူး အမည် _____
လက်မှတ် _____



၉။ ကျေးရွာအချက်အလက်(ပုံစံ-၁)



ပုံစံ - ၈ - ၁ ကျေးရွာအခြေခံအချက်အလက်များ (Form PC 1)

လမ်းညွှန်ချက်၊ ကျေးရွာတစ်ရွာသို့ ပထမဆုံးပိတ်ဆက်ရေး သွားရောက်သောအခါ လူထုစည်းရုံးရေးမှူးသည် ကျေးရွာခေါင်းဆောင်များအား ကျေးရွာအချက်အလက်များကို မေတ္တာရပ်ခံ၍ တောင်းခံရသည်။ ဤအချက်အလက်များကို စီမံကိန်းပိတ်ဆက်အစည်းဝေးမတိုင်မီတောင်းခံရမည်။ စီမံကိန်းပိတ်ဆက်အစည်းဝေးတွင် လူထုစည်းရုံးရေးမှူးသည် ဤအချက်အလက်များအား စစ်ဆေးပြီး မှန်ကန်အောင်ပြုလုပ်ရမည်။ ပြီးနောက်တွင် လူထုစည်းရုံးရေးမှူးမှ သတင်းအချက်အလက်ထံသို့ Tablets မှ တဆင့် ပြည်ထောင်စုသို့ ပို့သွင်းရမည်။

ကျေးရွာခေါင်းဆောင် အမည် ဦးစိုးဦး	ကျေးရွာခေါင်းဆောင်၏ ဖုန်းနံပါတ် ၀၅၄၄၈၇၄၂၉၅၅	လူထုစည်းရုံးရေးမှူး၏ အမည် ဦးစိုးစောစော
ပြည်နယ်/တိုင်းဒေသကြီး တနင်္သာရီ	မြို့နယ် ကျေးရွာအုပ်စု ကျေးရွာ	ကျေးရွာ ကျေးရွာ

က၊ လူဦးရေ

လူမျိုးစု	အိမ်ထောင်စုအရေအတွက်	ကိုးကွယ်သည့်ဘာသာ	အိမ်ထောင်စုအရေအတွက်
လူမျိုးစု (၁) ---ဗမာ---	၅၅	ဘာသာ (၁) ---ဗုဒ္ဓ---	၅၅
လူမျိုးစု (၂) -----		ဘာသာ (၂) -----	
လူမျိုးစု (၃) -----		ဘာသာ (၃) -----	
လူမျိုးစုရော အခြား		ဘာသာရော	
	အရေအတွက်		
မသန်စွမ်းသူများ	၆	၆	၆
သက်ကြီးရွယ်အိုများ (၆၅ နှစ် နှင့် အထက်)	၃၉	၃၉	၃၉
စစ်ဘေးရှောင်			

	အမျိုးသား (အရေအတွက်)	အမျိုးသမီး (အရေအတွက်)
လူဦးရေ	၅၅	၅၅
လူမျိုးစု (၁) ---ဗမာ---	၅၅	၅၅
လူမျိုးစု (၂) -----		
လူမျိုးစု (၃) -----		
အခြား		
အိမ်ထောင်စုဦးစီး	၆၅	၅၅

စက်ဝန်း ၅၅

(၈) အခြေခံအဆောက်အအုံ အသုံးအဆောင်များ



စာသင်ကျောင်း	အမှတ် ခြံပ်ပါ	ကျန်းမာရေး	အမှတ် ခြံပ်ပါ	ဘာသာရေး အဆောက် အအုံများ	အမှတ် ခြံပ်ပါ
အထက်တန်းကျောင်း	<input type="checkbox"/>	ဆေးရုံ	<input type="checkbox"/>	စေတီ	<input checked="" type="checkbox"/>
အလယ်တန်းကျောင်း	<input type="checkbox"/>	ကျန်းမာရေးဌာန	<input type="checkbox"/>	ဘုန်းကြီးကျောင်း	<input checked="" type="checkbox"/>
မူလတန်းကျောင်း	<input checked="" type="checkbox"/>	ကျန်းမာရေးဌာနခွဲ	<input checked="" type="checkbox"/>	ဟိန္ဒူဘုရားကျောင်း	<input type="checkbox"/>
မူကြိုကျောင်း	<input type="checkbox"/>	ဆေးပေးခန်း	<input type="checkbox"/>	ခရစ်ယာန်ကျောင်း	<input type="checkbox"/>
အခြား	<input type="checkbox"/>	အခြား	<input type="checkbox"/>	ဓလီ	<input type="checkbox"/>
				အခြား	<input type="checkbox"/>
မှတ်ချက်		မှတ်ချက်		မှတ်ချက်	

(၉) (ဂ) ကျွမ်းကျင်သူများမှတ်တမ်း (ကျေးရွာတွင်နေထိုင်သော သို့မဟုတ် ဩဇာရှာမှလာရောက်သော ကျွမ်းကျင်သူများ)

(၁) စာသင်ကျောင်း			(၂) ကျန်းမာရေး			(၃) လက်မှုပညာရှင်		
	ရွာတွင်နေ ထိုင်သူ	အခြား ရွာမှ လာသူ		ရွာတွင်နေ ထိုင်သူ	အခြား ရွာမှ လာသူ		ရွာတွင် နေထိုင်သူ	အခြား ရွာမှ လာသူ
မူလတန်းပြဆရာ/မ	<input checked="" type="checkbox"/>	<input checked="" type="checkbox"/>	ဆရာဝန်	<input type="checkbox"/>	<input type="checkbox"/>	လက်သမား	<input checked="" type="checkbox"/>	<input type="checkbox"/>
အထက်တန်းပြဆရာ/မ	<input type="checkbox"/>	<input type="checkbox"/>	လက်ထောက် ကျန်းမာရေးမှူး	<input type="checkbox"/>	<input type="checkbox"/>	ပန်းရံ	<input checked="" type="checkbox"/>	<input type="checkbox"/>
အလယ်တန်းပြဆရာ/မ	<input type="checkbox"/>	<input type="checkbox"/>	အမျိုးသမီးကျန်းမာရေး ဆရာမ	<input type="checkbox"/>	<input checked="" type="checkbox"/>	လျှပ်စစ်ကျွမ်းကျင်၊ မီးသမား	<input checked="" type="checkbox"/>	<input type="checkbox"/>
မူကြိုဆရာ/မ	<input checked="" type="checkbox"/>	<input type="checkbox"/>	ဘားဖွားဆရာမ	<input type="checkbox"/>	<input checked="" type="checkbox"/>	ရေပိုက်သူယ်သူ	<input type="checkbox"/>	<input type="checkbox"/>
အခြား	<input type="checkbox"/>	<input type="checkbox"/>	ပြည်သူ့ကျန်းမာရေးလုပ်သား	<input type="checkbox"/>	<input type="checkbox"/>	စက်ပြင်ဆရာ	<input type="checkbox"/>	<input type="checkbox"/>
မှတ်ချက်			မှတ်ချက်			မှတ်ချက်		

(၁၀) (ဃ) ကျေးရွာသို့ ရောက်ရှိနိုင်သည့် လမ်းအခြေအနေ / ကျေးရွာတစ်ရွာသည် ၎င်း၏ ကျေးရွာအုပ်စုနှင့် ဆက်သွယ်ထားသော လမ်းအခြေအနေ (အောက်ပါဝဲကိုရိုင်းပါ)

ကျောက်ကြမ်းလမ်း ကတ္တရာလမ်း တွန်ကရစ်လမ်း မော်တော်ဆိုင်ကယ်လမ်း
 ကျောက်ခင်းလမ်း မြေသားလမ်း လူသွားလမ်း အခြား _____

(၁၁) ကျေးရွာဖွံ့ဖြိုးမှုစီမံချက်

(၁) လူထုဗဟိုပြုစီမံကိန်းမစတင်မီ ဤကျေးရွာတွင်ကျေးရွာဖွံ့ဖြိုးမှု စီမံချက်ရှိခဲ့ပါသလား?

ဝိုင်းပါ
 ရှိပါသည် / မရှိပါ / မသိပါ

(၂) ရှိခဲ့ပါလျှင် ဤစီမံချက်ကို မည်သည့် ခုနှစ်တွင်ပြင်ဆင်ခဲ့ပါသနည်း?

နှစ် - 19__-__ မသိပါ

(၃) ဤစီမံချက်ကို ဖြန့်ချိမှုအတည်ပြုခဲ့ပါသလား?

ပြုခဲ့ပါသည် / မပြုခဲ့ပါ / မသိပါ



(ခ) ခရီးအကွာအဝေး

(၁) ဤကျေးရွာ၏တပ်မှ ၎င်းကျေးရွာအုပ်စု၏တပ်အထိ ခရီးမိုင်မည်မျှကွာဝေးသနည်း? မိုင် -----/၀.၃၆၆

(၂) ဤကျေးရွာမှ ၎င်းကျေးရွာအုပ်စု၏တပ်အထိ သွားလာရာတွင်ကြာမြင့်သည့်အချိန်၊

ခြောက်ခွေ့ ရာသီတွင်ကြာချိန် ----- ထော်လာဂျီ/ဖော်တော်ဆိုင်ကယ်/ခြေလျင်/လား/ဖော်တော်ဘုတ်/ အခြား ----- 10 မိနစ် 5 မိနစ်

မိုးရာသီတွင်ကြာချိန် ----- ထော်လာဂျီ/ဖော်တော်ဆိုင်ကယ်/ခြေလျင်/လား/ဖော်တော်ဘုတ်/ အခြား ----- 10 မိနစ် 10 မိနစ်

(ဆ) ပတ်ဝန်းကျင်ဆိုင်ရာ သဘာဝထေးအန္တရာယ်

ဤကျေးရွာတွင် ရေကြီးခြင်းကဲ့သို့ သဘာဝဘေးအန္တရာယ်ကျရောက်စွဲခြင်း ရှိပါသလား။

မရှိပါ ရှိပါသည် ရှိလျှင်ဖော်ပြပါ ----- 1994, 1995, 2006.

(ဂ) (၁) ကျေးရွာတွင် ဖွဲ့စည်းထားသော အဖွဲ့အစည်းများ လူထုတပ်မြို့စီမံကိန်းမတိုင်မီ ဤကျေးရွာတွင် ကျေးရွာဖွံ့ဖြိုးရေးအတွက် အစိုးရ (သို့) ရွာသားများကိုယ်တိုင်(သို့) စီမံကိန်းတစ်ခုခုမှ ဖွဲ့စည်းထားသည့် အဖွဲ့အစည်းများရှိပါသလား။

(၁) ----- စိုးတော်ကော်မတီ

(၂) ----- တိုက်ကမ်းလှည့်ကျေးအဖွဲ့

(ဇ) အထွေထွေအုပ်ချုပ်ရေး ဦးစီးဌာန (GAD) မှ မှတ်တမ်းတင်ထားခြင်း

ဤကျေးရွာသည် အထွေထွေအုပ်ချုပ်ရေး ဦးစီးဌာန (GAD) မှ မှတ်တမ်းတင်ထားမှု ရှိပါသလား။

မရှိပါ ရှိပါသည်

ကျေးရွာခေါင်းဆောင်

အမည်

စိုးထိုးဦး

လက်မှတ်

[Signature]

နေ့စွဲ 26.1.2017

(၈)

လူထုစည်းရုံးရေးမှူး

အမည်

စိုးစိုးစိုး

လက်မှတ်

[Signature]

နေ့စွဲ 26.1.2017

၁၁။ စီမံကိန်းစက်ဝန်းအချိန်ဇယား(ပုံစံ-၂)

စီမံကိန်းစက်ဝန်းအချိန်ဇယား

စီမံကိန်းအမျိုးအစား	စီမံကိန်း		စီမံကိန်းစက်ဝန်းအချိန်ဇယား			
	စီမံကိန်းအမျိုးအစား	စီမံကိန်းအမျိုးအစား	စီမံကိန်းအမျိုးအစား	စီမံကိန်းအမျိုးအစား	စီမံကိန်းအမျိုးအစား	စီမံကိန်းအမျိုးအစား
စီမံကိန်းအမျိုးအစား	၂၀၂၀-၂၀၂၁	၂၀၂၁-၂၀၂၂	၂၀	၄၆	၇၆	
စီမံကိန်းအမျိုးအစား	၂၀၂၀-၂၀၂၁	၂၀၂၁-၂၀၂၂	၂၀	၂၆	၄၆	

၁၀။ စီမံကိန်းစက်ဝန်းအချိန်ဇယား(ပုံစံ-၂)



ပုံစံ - ၈ - ၂ - စီမံကိန်းစက်ဝန်းအချိန်ဇယား (PC 2)

လမ်းညွှန်ချက်၊ သက်ဆိုင်ရာလူထုစည်းရုံးရေးမှု/လက်ထောက်နည်းပညာများမှ - စီမံကိန်းစက်ဝန်းအဆင့်တစ်ခုစီပြီးစီးတိုင်း ကျေးရွာနှင့် ကျေးရွာအုပ်စုအတွက် ဤပုံစံကို ဖြည့်သွင်းရမည်။

စည်းရုံးရေးမှု/ဝန်ထမ်း အမည် ဦးဂျွေရာ၊ ဦးစာအုန်း

နေ့စွဲ ၇၆.၁.၂၀၁၇ စက်ဝန်းအားအမှတ်ခြစ်ပါ စက်ဝန်း(၁) စက်ဝန်း(၂) စက်ဝန်း(၃)

တနင်္သာရီတိုင်းဒေသကြီး တနင်္သာရီမြို့နယ် ကျေးရွာအုပ်စု ၇၇၃ ကျေးရွာ ထွက်ကမ်း

စီမံကိန်းဆောင်ရွက်မှုအဆင့်များ	နေ့စွဲ		အစည်းအဝေးတွင်တက်ရောက်သူအရေအတွက်			
	စတင်သည့် နေ့	ပြီးဆုံးသည့်နေ့	အမျိုးသား အရေအတွက်	အမျိုးသမီး အရေအတွက်	အိမ်ထောင်စု အရေအတွက်	လူမျိုးစုတက်ရောက်သူ အရေအတွက် နှင့် လူမျိုးအမည်
၁။ ကျေးရွာစီမံကိန်း မိတ်ဆက်အစည်းအဝေး	၇၆.၁.၂၀၁၇	၇၆.၁.၂၀၁၇	၇၁	၃၆	၅၇	၅၇ ဗမာ
၂။ ကျေးရွာစီမံကိန်းစီမံချက်ရေးဆွဲခြင်း အစည်းအဝေး	၇၆.၂.၂၀၁၇	၇၆.၂.၂၀၁၇	၁၇	၁၁	၅၈	၅၈ ဗမာ
၃။ ကျေးရွာအုပ်စု လုပ်ငန်းဆုံးဖြတ်ချက်ချသည့် အစည်းအဝေး	၇၆.၂.၂၀၁၇	၇၆.၂.၂၀၁၇	၁၃	၃၇	၈၀	၈၀ ဗမာ
၄။ မြို့နယ်အဆင့် စီမံကိန်းရေးဆွဲရေး နှင့် အကောင်အထည်ဖော်ရေးကော်မတီ၏ စီမံကိန်း သုံးသပ်မှု အစည်းအဝေး			မလို	မလို	မလို	မလို
၅။ မြို့နယ် စီမံကိန်းရေးဆွဲရေး နှင့် အကောင်အထည်ဖော်ရေး ကော်မတီ၏ဆုံးဖြတ်မှုကို ရွာသို့ အသိပေး အကြောင်းကြားသည့် အစည်းအဝေး			မလို	မလို	မလို	မလို



Ministry of Natural Resources and Environmental Conservation

၆။ စီမံကိန်းလုပ်ငန်းခွဲစီမံချက်ရေးဆွဲခြင်းအစည်းအဝေး									
၆.၁။ စီမံကိန်းလုပ်ငန်း အကောင်အထည်ဖော်ရေးအစီအစဉ် ရေးဆွဲခြင်း									
၆.၂။ ယယ်ယူရေးအစီအစဉ် ရေးဆွဲခြင်း									
၆.၃။ သတ္တုရေးကုန်ကျမှု လျာထားအစီအစဉ် ရေးဆွဲခြင်း									
၆.၄။ ပြင်/ထိန်းအစီအစဉ် ရေးဆွဲခြင်း									
၇။ စီမံကိန်းလုပ်ငန်းခွဲ တိုးတက်မှု စောင့်ကြည့်အစည်းအဝေး									
၇.၁။ အစည်းအဝေး ပထမအကြိမ်									
၇.၂။ အစည်းအဝေး ဒုတိယအကြိမ်									
၇.၃။ အစည်းအဝေး တတိယအကြိမ်									
၈။ စီမံကိန်းလုပ်ငန်းခွဲ အပြီးသတ်စစ်ဆေးခြင်းအစည်းအဝေး									
၉။ လူထုစစ်ဆေးပွဲအစည်းအဝေး									

၁၂။ ကျေးရွာဖွံ့ဖြိုးရေးအစီအစဉ်(ပုံစံ-၃)

လူထုတော်ကြံ့ခိုင်ရေးစီမံကိန်းလက်ဖွဲ့
အပိုင်း-၃ ၉.၉.၂၀၁၅

ပုံစံ ၈-၃ ကျေးရွာဖွံ့ဖြိုးရေး ဦးစားပေးအစီအစဉ် (Form PC 3)

လက်ဖွဲ့အဖွဲ့ခေါင်းဆောင်(၃)ကျေးရွာမှစွဲစဉ်အရင်းအမြစ်အရသာအသိ ကျေးရွာစီမံကိန်း
အထောက်အကူပြုစက်မတီသည် လူထုစည်းရုံးရေးမှူးအကူအညီဖြင့် - ဤပုံစံကိုဖြည့်ပုံအောင် ဖြည့်သွင်းရမည်။
အားလုံးသောအခက်အခဲအတာအခါများ၊ ဖွံ့ဖြိုးတိုးတက်ရေးအစီအစဉ်များ၊လူထုတော်ကြံ့ခိုင်ရေးစီမံကိန်း၏ ရန်ပုံငွေအရင်းအမြစ်နှင့်
ယောက်ျားစီမံကိန်းသည် လုပ်ငန်းများအားလုံးကိုခေါ်ပြုရမည်။
လူထုစည်းရုံးရေးမှူး/ပန်ထမ်း အမည် **မင်္ဂလာလှ**

မူရင်း ဇူလိုင် ၂၀၁၆ စက်ဝန်းအား အမှတ်ကြိမ် (✓) စက်ဝန်း(၀)
○ စက်ဝန်း(၂)၊ စက်ဝန်း(၃)၊ စက်ဝန်း(၄)

ဖြည့်နယ်/တိုင်း **တနင်္သာရီ** တနင်္သာရီ ဖြန့်ဖြူး စက္ကနာအုပ်စု **တော** စက္ကနာ **တိုက်ကမ်း**

က. အခက်အခဲအတာအခါများအားအစွဲစဉ်ဖြင့် - ယခု ဘက်စုံအခြေအနေတွင်ဤကျေးရွာဖွံ့ဖြိုးတိုးတက်ရေးအတွက်
အဓိကအခက်အခဲအတာအခါများသည် မည်သည့် အမျိုးအစား(အမျိုးအစား/သမီး အရင်းအမြစ်အခက်အခဲ ၅ ခုစီဖြင့်)

အမျိုးအစား အခွဲပုတင်ပြသောအခက်အခဲအတာအခါများ၊ အမျိုးအစား အခွဲပုတင်ပြသောအခက်အခဲအတာအခါများ

၀	ရွာလမ်းဖက်ကမ်းရှိ သွားလာရခဲ	၀	မြေရပ်ကွက်မရှိ ကျောင်းသာ/သမားစားအရကွက်
၂	ဆိပ်ကမ်းပေးအပ်ခြင်း မရှိ သွားလာရခဲ	၂	ဘေးကင်းရေး အန္တရာယ် ရှိသော အခက်အခဲ
၃	တံတားမကောင်းရှိသည့်အခြေအနေ	၃	ခရီးသွားလမ်းပေး အကူအညီ လိုအပ်ပါသည်
၄	မြေအရင်းအမြစ် မရှိပါ	၄	တံတားမကောင်းရှိ သွားလာရခဲ
၅	စာရင်းစာရင်းမရှိပါ	၅	စာရင်းစာရင်း ရှားပါးမှု၊ မပေးသည့်အခါ

ခ. မျှော်မှန်းခြင်း- များလားမည် (၅)နှစ် အတွင်း ကျေးရွာဖွံ့ဖြိုးရေး မျှော်မှန်းလုပ်ထားချက်များအား တင်ပြပါ။

အမျိုးအစားအခွဲပုတင်ပြသောမျှော်မှန်းချက်များ	အမျိုးအစားအခွဲပုတင်ပြသောမျှော်မှန်းချက်များ		
၀	လမ်းဖွားကောင်းလာစေချင်	၀	ကျေးရွာအတွင်း ကျန်းမာရေးရရှိချင်
၂	ကျေးရွာအတွင်း တံတားများ ပြန်လည်စေချင်	၂	လမ်းဖွားကောင်းလာစေချင်
၃	(၂၄) နေရာရှိ နေရာရရှိချင်	၃	ကျေးရွာအတွင်း ကျန်းမာရေးရရှိချင်
၄	ကျေးရွာအတွင်း ကျန်းမာရေးရရှိချင်	၄	ကျေးရွာအတွင်း ကျန်းမာရေးရရှိချင်
၅	ကျေးရွာအတွင်း ကျန်းမာရေးရရှိချင်	၅	ကျေးရွာအတွင်း ကျန်းမာရေးရရှိချင်

ဂ. ဤကျေးရွာ၏ လာမည့် (၃)နှစ်အတွက် ဦးစားပေး ဖွံ့ဖြိုးတိုးတက်မှု လုပ်ငန်း အစီအစဉ်များအား ဖော်ပြပါ။
(လူထုတော်ကြံ့ခိုင်ရေးစီမံကိန်း ဖွံ့ဖြိုးရေးအတွက် အဆိုပြုသော အစီအစဉ်များကိုဦးစားပေး အဆင့်အလိုက်ဖော်ပြပြီး ကျန်လူထုတော်ကြံ့ ဝမ်းကွဲ
ရန်ပုံငွေအရင်းအမြစ်နှင့် မပတ်သက်သည့်အစီအစဉ်များလည်းဖော်ပြရန်ဖြစ်သည်။)

ကျေးရွာအတွက်ဦးစားပေးဖွံ့ဖြိုး တိုးတက်မှု လုပ်ငန်းစဉ်များ	အဆိုပြုသူ (အမျိုးအစားများ/ အမျိုးသမီးများ/ အမျိုးသား+အမျိုးသမီး)	လူထုတော်ကြံ့ခိုင်ရေးစီမံကိန်းအတွက်အဆိုပြု သည့်ဦးစားပေးအဆင့်အလိုက်ဖော်ပြပါ	ခန့်မှန်း ကုန်ကျ ခန့်	အကျိုးခံစား ခွင့်ရသူခန့် မှန်းခြေ အရ အတွက်
၀	ကျေးရွာအတွင်း (၂၄) နေရာရှိ	၄	၁၀၀ သိန်း	၄၀၀ ဦး
၂	ကျေးရွာအတွင်း (၂၄) နေရာရှိ	၃	၁၀၀ သိန်း	၄၀၀ ဦး
၃	ကျေးရွာအတွင်း (၂၄) နေရာရှိ	၀	၁၀၀ သိန်း	၄၀၀ ဦး

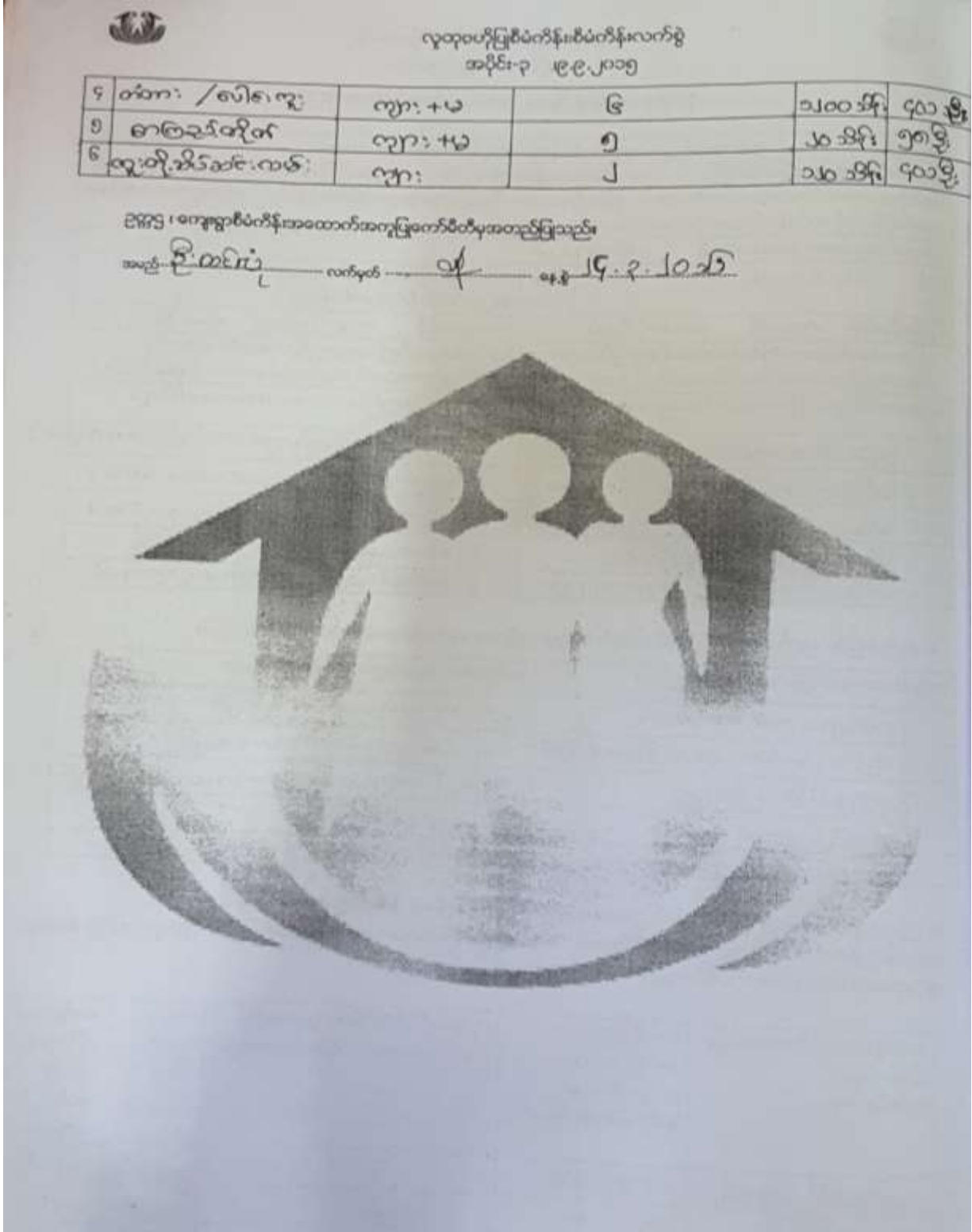

ပုံစံ - ၈ - ၃ ကျေးရွာဖွံ့ဖြိုးရေး ဦးစားပေးအပ်အမည် (Form PC 3)



လမ်းညွှန်ချက် အဆင့်(၃) ကျေးရွာမှိုင်းချက်အစည်းအဝေး ပြီးဆုံးသောအခါ ကျေးရွာစီမံကိန်း အမတ်ကော်မတီပြုစု ကော်မတီသည် လူထုစည်းရုံးရေးမှူးအကူအညီဖြင့် ဤပုံစံကိုပြည့်စုံအောင် ဖြည့်သွင်းရမည်။

လူထုစည်းရုံးရေးမှူး/ဝန်ထမ်း အမည် ဦးရှိုးစောစော၊ ဒေါ်စန်းစိန်

နေ့စွဲ ၁၆.၇.၂၀၁၇ စက်ဝန်းအား အမှတ်ခြစ်ပါ (✓) စက်ဝန်း(၁)
 ✓စက်ဝန်း(၂) စက်ဝန်း(၃) စက်ဝန်း(၄)

ပြည်နယ်/တိုင်း တနင်္သာရီ | မြို့နယ် တနင်္သာရီ | ကျေးရွာအုပ်စု တကူ | ကျေးရွာ တိုက်ကမ်း

တ။ အခက်အခဲအတားအဆီးများအားဆွေးနွေးခြင်း - ယခုလက်ရှိအခြေအနေတွင် ဤကျေးရွာဖွံ့ဖြိုးတိုးတက်ရေးအတွက် အဓိက အခက်အခဲအတားအဆီးများသည် မည်သည့်များဖြစ်ပါသနည်း။ (အမျိုးသား/သမီး အနည်းဆုံးအခက်အခဲ ၅ ခုစီဖော်ပြပါ)

အမျိုးသား အဖွဲ့မှ တင်ပြသောအခက်အခဲအတားအဆီးများ	အမျိုးသမီး အဖွဲ့မှတင်ပြသောအခက်အခဲအတားအဆီးများ
၁ ဇွဲ၊ မိုး၊ စောင်း လမ်း ဖုံးအုပ်အစွမ်းအား	၁ ရွာအား ဖွား နက္ခတ် ကူးတို ဆိပ် ဆင်း လမ်း ပင်ပန်း
၂ ရေ၊ မီး၊ စက်	၂ ဇွဲ၊ မိုး၊ စောင်း ရေကောင်း ရေမရှိ စက်
၃ ကလေး များ နက္ခတ် ကူး ဖား ပျား ပျား ရေ စက်	၃ ကျောင်း အား ၊ သူ့ စာပေး လာရုံ ၊ သူပက် အား ကျား ကျား စက်
၄ ကလေး ကလေး ကူး ပါး ပါး စား စား စား စား စက်	၄ ရွာလမ်း မှီ ဖွတ် စေ ဇွဲ မှီ စေ သော ကျောင်း များ လာ ပင် ပင်
၅ ဇွဲ၊ မိုး၊ စောင်း ပျား ပျား စက်	၅ လက်မှု ပညာ ပေး ရန် ကျေး မှီး များ ဖုံးအုပ် အစွမ်း အား

၆။ ကမ္ဘာစကား စတတ်ရန် ကလေး ကလေး ကလေး

ခ။ မျှော်မှန်းခြင်း - နောင်လာမည့် (၅) နှစ် အတွင်း ကျေးရွာဖွံ့ဖြိုးရေး မျှော်မှန်းလျာထားချက်များအား တင်ပြပါ။

အမျိုးသားအဖွဲ့မှ တင်ပြသောမျှော်မှန်းချက်များ	အမျိုးသမီးအဖွဲ့မှ တင်ပြသောမျှော်မှန်းချက်များ
၁ ဇွဲ၊ မိုး၊ စောင်း လမ်း ဖုံးအုပ်အစွမ်း အား ကောင်း စေချင်	၁ ရွာလမ်း မှီ ကျောင်း ကောင်း စေချင်
၂ ရေ၊ မီး၊ ၂၂ ကျား ပျား ပျား စက်	၂ ၂၂ မိုး ၊ တိုက် ၊ ဖြစ်လာ စေချင်
၃ ကျား ပျား ပျား ပျား ပျား စက်	၃ ကျောင်း ရေ မှီ ၊ ရေ မှီ စေချင်
၄ ကလေး ကလေး ကူး ပါး ပါး စား စား စား စား စက်	၄ ရွာအား ၊ သူ့ များ ကျား ကျား စက် ၊ များ များ စက် စေချင်
၅ ဇွဲ၊ မိုး၊ စောင်း ပျား ပျား စက်	၅ ကျား ပျား ပျား ပျား ပျား စက်

၆။ ဇွဲ၊ မိုး၊ စောင်း ပျား ပျား စက်

စီမံကိန်းဒုတိယနှစ်စက်ဝန်း



၀။ လူထုစီမံကိန်း၏ လာမည့် (၄) နှစ်အတွက် အကျုံးမဝင်သော ဦးစားပေး ဖွံ့ဖြိုးတိုးတက်မှု လုပ်ငန်း/ အစီအစဉ်များအားဖော်ပြပါ။

အဆင့်	ကျေးရွာအတွက် ဦးစားပေး ဖွံ့ဖြိုးတိုးတက်မှု လုပ်ငန်းစဉ်များ	အဆိုပြုသူ (အမျိုးသားများ/ အမျိုးသမီးများ/အမျိုးသား+ အမျိုးသမီး)	ခန့်မှန်းကုန်ကျ စရိတ်	အကျိုးခံစားခွင့်ရှိသူ ခန့်မှန်းခြေ အရေအတွက်
၀	လူထုအိမ်အေးလမ်း (ကျွန်းကျွန်း)	က+မ	11800000	423
၂	စားစားခန်းလမ်း (ကျွန်းကျွန်း)	က+မ	5000000	423
၃	ဖွဲ့စည်းစာတား (ကျွန်းကျွန်း)	က+မ	15000000	423
၄	မြစ်ကူးတံတား (ကျွန်းကျွန်း)	က		423
၅	ဖွဲ့စည်းလမ်း (ကျွန်းကျွန်း)	က+မ		423

- ၆. ရေ (ကန်စိုက်) က+မ 423
- ၇. စာကြည့်တိုက် က+မ 423
- ၈. ချွေးအေးကန် က 423
- ၉. ချွေးအေးကန် က+မ 423

၁။ လူထုစီမံကိန်း၏ လာမည့် (၄) နှစ်အတွက် အကျုံးမဝင်သော ဦးစားပေး ဖွံ့ဖြိုးတိုးတက်မှု လုပ်ငန်း အစီအစဉ်များအားဖော်ပြပါ။

အဆင့်	ကျေးရွာအတွက် ဦးစားပေး ဖွံ့ဖြိုးတိုးတက်မှု လုပ်ငန်းစဉ်များ	အဆိုပြုသူ (အမျိုးသားများ/ အမျိုးသမီးများ/အမျိုးသား+ အမျိုးသမီး)	အခန်းကဏ္ဍ
၀	ကျွန်းဟရေသေ့တန်း	က	ကျွန်းဟရေကဏ္ဍ
၂	နဂါးမြစ်တန်း	မ	လက်မှုကဏ္ဍ
၃	နဂါးတန်းပျဉ်းတန်း	မ	လက်မှုကဏ္ဍ
၄	ပန်းချီထုတ်လုပ်ရေးတန်း	က	လက်မှုကဏ္ဍ
၅	ကျွန်းပျဉ်းတန်း	က	လက်မှုကဏ္ဍ

ခေါင်းဆောင်၊ ကျေးရွာစီမံကိန်းအထောက်အကူပြုကော်မတီမှ အတည်ပြုသည်။

အမည် ဒေါ်ခိုင်စွန်း လက်မှတ် [Signature] နေ့စွဲ 18.2.2017

ပုံစံ - ၈ - ၃ ကျေးရွာဖွံ့ဖြိုးရေး ဦးစားပေးအစီအစဉ် (Form PC 3)



လမ်းညွှန်ချက် အဆင့်(၃) ကျေးရွာဖွံ့ဖြိုးရေးအစဉ်အဝေး ပြီးဆုံးသောအခါ ကျေးရွာစီမံကိန်း အမတ်ကော်မတီ၏ အမတ်တစ်ဦးအဖြစ် ခန့်အပ်ရန်အတွက် လူထုစည်းရုံးရေးမှူးအကူအညီဖြင့် ဤပုံစံကိုပြည့်စုံအောင် ဖြည့်သွင်းရမည်။

လူထုစည်းရုံးရေးမှူး/ဝန်ထမ်း အမည် ဦးရှိုးစောစော၊ ဒေါ်စန်းမိုး

နေ့စွဲ ၁၆.၇.၂၀၁၇ စက်ဝန်းအား အမှတ်ခြစ်ပါ (✓) စက်ဝန်း(၁)
 ✓စက်ဝန်း(၂) စက်ဝန်း(၃) စက်ဝန်း(၄)

ပြည်နယ်/တိုင်း တနင်္သာရီ | မြို့နယ် တနင်္သာရီ | ကျေးရွာအုပ်စု တက္က | ကျေးရွာ တိုက်ကမ်း

၈။ အခက်အခဲအတားအဆီးများအားဆွေးနွေးခြင်း - ယခုလက်ရှိအခြေအနေတွင် ဤကျေးရွာဖွံ့ဖြိုးတိုးတက်ရေးအတွက် အဓိက အခက်အခဲအတားအဆီးများသည် မည်သည့်များဖြစ်ပါသနည်း။ (အမျိုးသား/သမီး အနည်းဆုံးအခက်အခဲ ၅ ခုစီဖော်ပြပါ)

အမျိုးသား အဖွဲ့မှ တင်ပြသောအခက်အခဲအတားအဆီးများ	အမျိုးသမီး အဖွဲ့မှတင်ပြသောအခက်အခဲအတားအဆီးများ
၁ ဇွဲ၊ မိုး၊ စောင့် လမ်း ဖုံးဆက်ဆွတ်ရေးခက်ခဲ	၁ ရွာအား များစွာ ကျွတ်ကျိုးတို ဆိပ်ဆင်း လမ်းပင်ပျက်
၂ ရေ၊ မီးခက်ခဲ	၂ ဇွဲ၊ မိုး၊ စောင့် ရေကောင်း ရေဆန်ခက်ခဲ
၃ ကလေးများ ကျွတ်ကျိုးစားပေး ပေးအားခက်ခဲ	၃ ကျောင်းအား ၂ ခု စာပေးပေးရန်၊ ခုပက်ဆွဲကုန်ကျခွဲခက်ခဲ
၄ ကလေးများ ကျွတ်ကျိုးစားပေး ပေးအားခက်ခဲ	၄ ရွာလမ်းမို့ ဖြတ်ထဲ ဇွဲ ဖြစ်နေသောကြောင့် များစွာပျက်စီး
၅ ဇွဲ၊ မိုး၊ စောင့် ပေးအားခက်ခဲ	၅ လက်မှုပညာပေးရန် မမျိုး၊ မမျိုး များ ဖြစ်သောကြောင့် အခက်ခဲ
	၆ ကလေးများ စတုဂံပုံ အလုပ်ကိုင် ခွားပါး

၉။ မျှော်မှန်းခြင်း - နောင်လာမည့် (၅) နှစ် အတွင်း ကျေးရွာဖွံ့ဖြိုးရေး မျှော်မှန်းလျာထားချက်များအား တင်ပြပါ။

အမျိုးသားအဖွဲ့မှ တင်ပြသောမျှော်မှန်းချက်များ	အမျိုးသမီးအဖွဲ့မှ တင်ပြသောမျှော်မှန်းချက်များ
၁ ဇွဲ၊ မိုး၊ စောင့် လမ်း ဖုံးဆက်ဆွတ်ရေး ကောင်းစေချင်	၁ ရွာလမ်းမို့ ကျွတ်ကျိုး ကျွတ်ကျိုး ဖြစ်စေချင်
၂ ရေ၊ မီး ၂၂၂ ကျွတ်ကျိုးစားပေး	၂ ၂၂၂ ၂၂၂ ကျွတ်ကျိုး ဖြစ်စေချင်
၃ ကျွတ်ကျိုးစားပေး ကျွတ်ကျိုးစားပေး	၃ ကျွတ်ကျိုးစားပေး ကျွတ်ကျိုးစားပေး
၄ ကလေးများ ကျွတ်ကျိုးစားပေး ပေးအား	၄ ရွာအား ၂ ခု များ ကျွတ်ကျိုးစားပေး ပေးအား
၅ ဇွဲ၊ မိုး၊ စောင့် ပေးအား	၅ ကျွတ်ကျိုးစားပေး ၂၂၂ ကျွတ်ကျိုးစားပေး ကျွတ်
၆ ဇွဲ၊ မိုး၊ စောင့် ပေးအား	၆ ရေဆိပ်ဆင်း လမ်းကောင်း စေချင်

စီမံကိန်းဒုတိယနှစ်စက်ဝန်း



၀။ လူထုစီမံကိန်း၏ လာမည့် (၄) နှစ်အတွက် အကျုံးမဝင်သော ဦးစားပေး ဖွံ့ဖြိုးတိုးတက်မှု လုပ်ငန်း/ အစီအစဉ်များအားဖော်ပြပါ။

အဆင့်	ကျေးရွာအတွက် ဦးစားပေး ဖွံ့ဖြိုးတိုးတက်မှု လုပ်ငန်းစဉ်များ	အဆိုပြုသူ (အမျိုးသားများ/ အမျိုးသမီးများ/အမျိုးသား+ အမျိုးသမီး)	ခန့်မှန်းကုန်ကျ စရိတ်	အကျိုးခံစားခွင့်ရှိသူ ခန့်မှန်းခြေ အရေ အတွက်
၀	လူထုအိမ်အေးလမ်း (ကျွန်ကျွန်)	က+မ	11800000	423
၂	စားစားခန်းလမ်း (ကျွန်ကျွန်)	က+မ	5000000	423
၃	ငွေတိုက်စာကား (ကျွန်ကျွန်)	က+မ	15000000	423
၄	မြစ်ကူးတံတား (ကျွန်ကျွန်)	က		423
၅	ငွေတိုက်လမ်း (ကျွန်ကျွန်)	က+မ		423

- ၆. ရေ (ကဗီဇ) က+မ 423
- ၇. စာကြည့်တိုက် က+မ 423
- ၈. ကျေးရွာကျွန်းစု က 423
- ၉. ကျေးရွာကျွန်းစု က+မ 423

၁။ လူထုစီမံကိန်း၏ လာမည့် (၄) နှစ်အတွက် အကျုံးမဝင်သော ဦးစားပေး ဖွံ့ဖြိုးတိုးတက်မှု လုပ်ငန်း အစီအစဉ်များအားဖော်ပြပါ။

အဆင့်	ကျေးရွာအတွက် ဦးစားပေး ဖွံ့ဖြိုး တိုးတက်မှု လုပ်ငန်းစဉ်များ	အဆိုပြုသူ (အမျိုးသားများ/ အမျိုးသမီးများ/အမျိုးသား+ အမျိုးသမီး)	အခန်းကဏ္ဍ
၀	ကျွန်းဟရေသေ့တန်း	က	ကျွန်းဟရေကဏ္ဍ
၂	နဂါးမြစ်တန်း	မ	လက်မှုကဏ္ဍ
၃	နဂါးတန်းပျဉ်းတန်း	မ	လက်မှုကဏ္ဍ
၄	ပန်းချီထုတ်လုပ်ရေးတန်း	က	လက်မှုကဏ္ဍ
၅	ကျွန်းပျဉ်းတန်း	က	လက်မှုကဏ္ဍ

ခေါင်းဆောင်၊ ကျေးရွာစီမံကိန်းအထောက်အကူပြုကော်မတီမှ အတည်ပြုသည်။

အမည် ဒေါ်ခိုင်စွန်း လက်မှတ် [Signature] နေ့စွဲ 18.2.2017

၁၃။ ကျေးရွာအုပ်စုစီမံကိန်းလုပ်ငန်းခွဲရွေးချယ်ခြင်း(ပုံစံ-၄)

လှိုင်လှိုင်ရွာစီမံကိန်း
 ပုံစံ ၁-၄ ကျေးရွာအုပ်စုစီမံကိန်းလုပ်ငန်းခွဲရွေးချယ်ခြင်း

ရက်စွဲ: ၂၀. ၅. ၂၀၁၆

အမှတ်	အမည်	အမျိုးအမည်	အရွယ်အစား	အမျိုးအမည်	အရွယ်အစား	အခြားအချက်အလက်	စုစုပေါင်း
၄၅၀	အစိုးရ	၂၅၆	၈၀၅၂၆	ကျေး ဇာ ကျေး+မ	၈၀၅၂၆		
အထပ်ပိုင်း	စာသင်ကျောင်း မြိုင်	၅၀ * ၂၆	၁၃၀၀၆	ကျေး ဇာ ကျေး+မ	၈၀၅၂၆		
ကုသိုလ်ကျေး	စာသင်ကျောင်း မြိုင်	၅၀ * ၂၆	၁၃၀၀၆	ကျေး ဇာ ကျေး+မ	၈၀၅၂၆		
အင်းရွာကျေး	ကျေးရွာအုပ်စု စာသင်ကျောင်း	၅၀ * ၂၆	၁၃၀၀၆	ကျေး ဇာ ကျေး+မ	၈၀၅၂၆		
အထ.က.ကျေး အုပ်စု	အထ.က.ကျေး အုပ်စု	၅၀ * ၂၆	၁၃၀၀၆	ကျေး ဇာ ကျေး+မ	၈၀၅၂၆		

ရက်စွဲ: ၂၀. ၅. ၂၀၁၆
 - ဦးကျော်အောင်

လှိုင်လှိုင်ရွာစီမံကိန်း
 ပုံစံ ၁-၄ ကျေးရွာအုပ်စုစီမံကိန်းလုပ်ငန်းခွဲရွေးချယ်ခြင်း

ရက်စွဲ: ၂၀. ၅. ၂၀၁၆

အမှတ်	အမည်	အမျိုးအမည်	အရွယ်အစား	အမျိုးအမည်	အရွယ်အစား	အခြားအချက်အလက်	စုစုပေါင်း
၀၆၆၁	စာသင်ကျောင်း မြိုင်	၅၀ * ၂၆	၁၃၀၀၆	ကျေး ဇာ ကျေး+မ	၈၀၅၂၆		
ကျေးကျေး	စာသင်ကျောင်း မြိုင်	၅၀ * ၂၆	၁၃၀၀၆	ကျေး ဇာ ကျေး+မ	၈၀၅၂၆		
တက္ကသိုလ်	ကျွမ်းကျင်ပညာ အထက်တန်း	၅၀ * ၂၆	၁၃၀၀၆	ကျေး ဇာ ကျေး+မ	၈၀၅၂၆		
ကျေးကျေး	စာသင်ကျောင်း မြိုင်	၅၀ * ၂၆	၁၃၀၀၆	ကျေး ဇာ ကျေး+မ	၈၀၅၂၆		
ကျေးကျေး	စာသင်ကျောင်း မြိုင်	၅၀ * ၂၆	၁၃၀၀၆	ကျေး ဇာ ကျေး+မ	၈၀၅၂၆		

ရက်စွဲ: ၂၀. ၅. ၂၀၁၆
 - ဦးကျော်အောင်

လှူဒါန်းစာရွက်စာတမ်း

(ပုံစံ ၁-၄) လှူဒါန်းစာရွက်စာတမ်း ပြင်ဆင်မှုမပြုရမီဖြစ်ရန်

လက်ထောက်နှင့် ပညာရေးနှင့် အားကစားဝန်ကြီးဌာန

လက်ထောက်နှင့် ပညာရေးနှင့် အားကစားဝန်ကြီးဌာန

လက်ထောက်နှင့် ပညာရေးနှင့် အားကစားဝန်ကြီးဌာန

ရက်စွဲ 30.9.2016

ရက်စွဲ 30.9.2016

အမျိုးအမည်	အသက်	အဘိုးအမ	အိမ်ထောင်ရေး	အခြားအချက်အလက်	အခြားအချက်အလက်		အခြားအချက်အလက်	အခြားအချက်အလက်
					အခြားအချက်အလက်	အခြားအချက်အလက်		
တိုက်ကစား	အသက် ၂၅	အဘိုးအမ	အိမ်ထောင်ရေး	အခြားအချက်အလက်	အခြားအချက်အလက်	အခြားအချက်အလက်	အခြားအချက်အလက်	အခြားအချက်အလက်
သံတိုက်	အသက် ၂၅	အဘိုးအမ	အိမ်ထောင်ရေး	အခြားအချက်အလက်	အခြားအချက်အလက်	အခြားအချက်အလက်	အခြားအချက်အလက်	အခြားအချက်အလက်
မြေကွက်	အသက် ၂၅	အဘိုးအမ	အိမ်ထောင်ရေး	အခြားအချက်အလက်	အခြားအချက်အလက်	အခြားအချက်အလက်	အခြားအချက်အလက်	အခြားအချက်အလက်
မြေကွက်	အသက် ၂၅	အဘိုးအမ	အိမ်ထောင်ရေး	အခြားအချက်အလက်	အခြားအချက်အလက်	အခြားအချက်အလက်	အခြားအချက်အလက်	အခြားအချက်အလက်
မြေကွက်	အသက် ၂၅	အဘိုးအမ	အိမ်ထောင်ရေး	အခြားအချက်အလက်	အခြားအချက်အလက်	အခြားအချက်အလက်	အခြားအချက်အလက်	အခြားအချက်အလက်

ရက်စွဲ 30.9.2016

ရက်စွဲ 30.9.2016

၁၂။ ကျေးရွာအုပ်စုစီမံကိန်းလုပ်ငန်းခွဲရွေးချယ်ခြင်း(ပုံစံ-၄)

ပုံစံ - ၈ - ၄ ကျေးရွာအုပ်စုစီမံကိန်းလုပ်ငန်းခွဲရွေးချယ်ခြင်းပုံစံ (Form PC 4)



လည်ညွှန်းချက် စီမံကိန်းလုပ်ငန်းခွဲရွေးချယ်ရေးအဖွဲ့အစည်းအဖွဲ့ဝင်တော်မူ ငွေကြေး အကူအညီရယူခြင်း
အထူးသို့မဟုတ် အခြားအဖွဲ့အစည်းမှ ထည့်သွင်းပေးမှုများ ဖြစ်နိုင်ပါသော အခြားအဖွဲ့အစည်းမှ ထည့်သွင်းပေးမှုများ၊ အခြားအဖွဲ့အစည်းမှ ထည့်သွင်းပေးမှုများ
အခြားအဖွဲ့အစည်းမှ ထည့်သွင်းပေးမှုများ အခြားအဖွဲ့အစည်းမှ ထည့်သွင်းပေးမှုများ အခြားအဖွဲ့အစည်းမှ ထည့်သွင်းပေးမှုများ

ကျေးရွာအုပ်စုအမည်
၁၅. ၇. ၇၀၇

ကျေးရွာအုပ်စုအမည်/ပေးသွင်းသူ
ကျေးရွာအုပ်စု

နေ့စွဲ
၁၅. ၇. ၇၀၇

မြည်နယ်/တိုင်း
ကျွန်းမြို့နယ်

ခရိုင်/မြို့နယ်
ကျွန်းမြို့နယ်

ရက်စွဲ/တိုက်ရိုက်
အကျိုးအမြတ်
ရရှိသူ

ကျေးရွာအုပ်စုအမည်	အထောက်အပံ့ လုပ်ငန်းများ	အထောက်အပံ့ အမျိုးအစား	အထောက်အပံ့ အမျိုးအစား	အထောက်အပံ့ အမျိုးအစား	အထောက်အပံ့ အမျိုးအစား	ရရှိရန်ကျန်ကျစရိတ်		စုစုပေါင်း
						ကျေးရွာအုပ်စု ထည့်သွင်းမှု	အခြားအဖွဲ့အစည်း ထည့်သွင်းမှု	
မင်းမာ	ကျွန်းမြို့နယ်	၃၀ x ၃၀	၇၀၅	၇၀၅	၇၀၅	၇၀၅	၇၀၅	၇၀၅,၀၀၀,၀၀၀
ကျွန်းမြို့နယ်	ကျွန်းမြို့နယ်	၇၅ x ၇၅	၇၀၅	၇၀၅	၇၀၅	၇၀၅	၇၀၅	၇၀၅,၀၀၀,၀၀၀
အင်းဝ	ကျွန်းမြို့နယ်	၇၀၅ x ၇၀၅	၇၀၅	၇၀၅	၇၀၅	၇၀၅	၇၀၅	၇၀၅,၀၀၀,၀၀၀
ကျွန်းမြို့နယ်	ကျွန်းမြို့နယ်	၇၀၅ x ၇၀၅	၇၀၅	၇၀၅	၇၀၅	၇၀၅	၇၀၅	၇၀၅,၀၀၀,၀၀၀
ကျွန်းမြို့နယ်	ကျွန်းမြို့နယ်	၇၀၅ x ၇၀၅	၇၀၅	၇၀၅	၇၀၅	၇၀၅	၇၀၅	၇၀၅,၀၀၀,၀၀၀

ရက်စွဲ/တိုက်ရိုက် အထောက်အပံ့အမျိုးအစား အထောက်အပံ့အမျိုးအစား အထောက်အပံ့အမျိုးအစား အထောက်အပံ့အမျိုးအစား အထောက်အပံ့အမျိုးအစား

ရက်စွဲ/တိုက်ရိုက် အထောက်အပံ့အမျိုးအစား အထောက်အပံ့အမျိုးအစား အထောက်အပံ့အမျိုးအစား အထောက်အပံ့အမျိုးအစား အထောက်အပံ့အမျိုးအစား

ရက်စွဲ/တိုက်ရိုက် အထောက်အပံ့အမျိုးအစား အထောက်အပံ့အမျိုးအစား အထောက်အပံ့အမျိုးအစား အထောက်အပံ့အမျိုးအစား အထောက်အပံ့အမျိုးအစား

ရက်စွဲ/တိုက်ရိုက် အထောက်အပံ့အမျိုးအစား အထောက်အပံ့အမျိုးအစား အထောက်အပံ့အမျိုးအစား အထောက်အပံ့အမျိုးအစား အထောက်အပံ့အမျိုးအစား

ရက်စွဲ/တိုက်ရိုက် အထောက်အပံ့အမျိုးအစား အထောက်အပံ့အမျိုးအစား အထောက်အပံ့အမျိုးအစား အထောက်အပံ့အမျိုးအစား အထောက်အပံ့အမျိုးအစား

ရက်စွဲ/တိုက်ရိုက် အထောက်အပံ့အမျိုးအစား အထောက်အပံ့အမျိုးအစား အထောက်အပံ့အမျိုးအစား အထောက်အပံ့အမျိုးအစား အထောက်အပံ့အမျိုးအစား

ရက်စွဲ/တိုက်ရိုက် အထောက်အပံ့အမျိုးအစား အထောက်အပံ့အမျိုးအစား အထောက်အပံ့အမျိုးအစား အထောက်အပံ့အမျိုးအစား အထောက်အပံ့အမျိုးအစား

ရက်စွဲ/တိုက်ရိုက် အထောက်အပံ့အမျိုးအစား အထောက်အပံ့အမျိုးအစား အထောက်အပံ့အမျိုးအစား အထောက်အပံ့အမျိုးအစား အထောက်အပံ့အမျိုးအစား



ပုံစံ - စ - ၄ ကျေးရွာအုပ်စုစီမံကိန်းလုပ်ငန်းခွဲရွေးချယ်ခြင်းပုံစံ (Form PC-4)

လက်ညွှန်းပုံစံ စီမံကိန်းလုပ်ငန်းခွဲရွေးချယ်မှုအစည်းအဝေးပြီးနောက်တွင် ကျေးရွာအုပ်စု CF/TF တို့၏ အကူအညီရယူ၍ ကျေးရွာစီမံကိန်းအတွက် ပတ်ဝန်းကျင်ဆိုင်ရာ အသုံးပြုစည်းကမ်း ဖြည့်စွဲအောင်မြင်စေရမည်။ ဤပုံစံအား ဖြည့်စွဲရာတွင် သွင်းပြီးပါက ကျေးရွာအုပ်စုမှ ဦးတည်ထုတ်ဖော်ချက်တွင် TPIC သို့ ပေးပို့ရန်အတွက် နောက်ဆက်တွဲအဖြစ် ထားရှိရမည်။ CF မှ ကျေးရွာအုပ်စုအချင်းစီ၏ စီမံကိန်းလုပ်ငန်းခွဲစဉ်ရာ အရက်အလက်များကို MIS သို့ ထည့်သွင်းရမည်။ (ယခုနှစ်စီမံကိန်းလုပ်ငန်းခွဲ မလုပ်ကိုင်သော ကျေးရွာများ မပါဝင်ပါ။)

ကျေးရွာအုပ်စု/ကျေးရွာ/အုပ်စုအမည်: စိုင်းကော့ကော့၊ ဒေါ်တင်အိ
 နေ့စွဲ: 19.7.2017
 ဖြည့်စွက်/တိုင်း: တနင်္သာရီ၊ ကျေးရွာအုပ်စု တကူ
 စက်ဝန်းအားအမှတ်ခြံစေးပါး(N)၊ စက်ဝန်း(ဝ)၊ စက်ဝန်း(ပ)၊ စက်ဝန်း(ဂ)၊ စက်ဝန်း(င)

ကျေးရွာအမည်	ဆောင်ရွက်မည့် လုပ်ငန်းများ	အတိုင်းအတာ	ခန့်မှန်း တိုက်ရိုက် အကျိုးခံစားခွင့် ရှိသမျှများ	အဆိုပြုထင်မြင်ချက်	စီမံကိန်းမှ ထည့်သွင်းမှု	ခန့်မှန်းကျန်ကျရှိမည်		စုစုပေါင်း
						ကျေးရွာမှ ထည့်သွင်းမှု	အခြားထည့်သွင်းမှု (အခြားပြုပါ)	
ကော့ကော့	ကျွတ်စစ်စိစစ်ရေး ၁၀၀၀၊ ၁၀၀၀၀	၅၀၀' ဖြူးမြို့	၆၀၈	□ ကျား □ မ ✓ ကျား+မ	၅၀,၀၀၀,၀၀	-	-	၅၀,၀၀၀,၀၀
ကျွတ်စစ်	စားကျောင်း (ဒီဇင်္ဘာ ၂၅၊ ၂၀၁၇)	၆၅၅'	၆၈၆	□ ကျား □ မ ✓ ကျား+မ	၅၀,၀၀၀,၀၀	-	-	၅၀,၀၀၀,၀၀
ပုံပတ်ကျွတ်	စားကျောင်း	၆၅ x ၃၀'	၇၈၈	□ ကျား □ မ ✓ ကျား+မ	၇၇၁,၀၀၀,၀၀	-	-	၇၇၁,၀၀၀,၀၀
တကူယု	စားကျောင်း (ဒီဇင်္ဘာ ၂၅၊ ၂၀၁၇)	၅၀၀ x ၆ x ၁၂၅'	၆၀၅	□ ကျား □ မ ✓ ကျား+မ	၅၀,၀၀၀,၀၀	-	-	၅၀,၀၀၀,၀၀
ကျွတ်ကမ်း	ကျွတ်စစ်စိစစ်ရေး (ကျွတ်ကမ်း)	၅၅၀ x ၁၅ x ၆'	၆၇၅	□ ကျား □ မ ✓ ကျား+မ	၅၅,၀၀၀,၀၀	-	-	၅၅,၀၀၀,၀၀

ရင်းနှီးမြှုပ်နှံမှု/အထောက်အကူပေးပို့ ပြုစုခြင်း အမည် လက်မှတ် ရက်စွဲ: 19.7.2017
 ခေါင်းစွဲရေးရာ: စိုင်းကော့ကော့



ပုံစံ - ၀ - ၄ ကျေးရွာအုပ်စုစီမံကိန်းလုပ်ငန်းခွဲစွဲရေးချယ်ခြင်းပုံစံ (Form PC 4)

လည်ညွှန်းဖော်ပြချက် စီမံကိန်းလုပ်ငန်းခွဲစွဲရေးချယ်မှုအစည်းအဝေးပြီးနောက်တွင် ကျေးရွာအုပ်စု CF/TF ဝန်ထမ်း အကူအညီရယူ၍ ကျေးရွာစီမံကိန်းထောက်ပံ့ရေး ဝန်ထမ်းများ၏ အထုပ်ပုံစံအား ပြည့်စုံအောင်ပြုပြင်ဆင်ခြင်ပေးရမည်။ ဤပုံစံအား ပြည့်စုံအောင်ပြုပြင်ဆင်ခြင်ပြီးပါက ကျေးရွာအုပ်စုကြီးတို့ထက်ပေးရမိမိရက်တွင် TPIIC သို့ ပေးပို့ရန်အတွက် မှောက်ဆက်တွဲပုံစံပြင်ယာဇာနည်၊ CF မှ ကျေးရွာထက်ရွာချင်းစီ၏ စီမံကိန်းလုပ်ငန်းခွဲစဉ်ရာ အချက်အလက်များကို MMS သို့ ထည့်သွင်းရမည်။ (ယခုမှစီမံကိန်းလုပ်ငန်းခွဲ မလုပ်ကိုင်သော ကျေးရွာများ မပါဝင်ပါ။)

ကျေးရွာအုပ်စု/ကျေးရွာ/ဝန်ထမ်းအမည်
 ၁၅.၇.၂၀၁၇
 ပြည်ရွယ်/တိုင်း၊ ကျေးရွာ၊ မြို့နယ်
 တနင်္သာရီ၊ တနင်္သာရီ၊ ကျေးရွာအုပ်စု
 စက်ဝန်းအားအမှတ်ခြင်းပေးပါ။(V) ဝက်ဝန်း(၁) မှတ်ဝန်း(၂) ဝက်ဝန်း(၃) ဝက်ဝန်း(၄)
 ၀၇၇

ကျေးရွာအမည်	ထောက်ပံ့ရေးလုပ်ငန်းများ	အဆိုပါအထောက်အပံ့ရေး	ရန်ပုံငွေ၊ တိုက်ရိုက်အကျိုးအမြတ်၊ အကျိုးအမြတ်	အဆိုပြုအခြေပြုသူ	စီမံကိန်းကုမ္ပဏီ			စုစုပေါင်း
					စီမံကိန်းပေးပို့ရန်	အခြေအနေအထား	အခြေအနေအထား	
ရွာစ	ရွာစ၊ အလယ်ဖွဲ့	၆၀၈၄	၃၇၇	<input type="checkbox"/> ကျေး <input type="checkbox"/> မ အကျိုးအမြတ်	၈၀,၀၀၀,၀၀	-	-	၈၀,၀၀၀,၀၀
အလယ်ဖွဲ့	ရွာစ-အလယ်ဖွဲ့ ရွာစ-အလယ်ဖွဲ့ ရွာစ-အလယ်ဖွဲ့	၅၀၈၄	၃၇၇	<input type="checkbox"/> ကျေး <input type="checkbox"/> မ အကျိုးအမြတ်	၈၀,၀၀၀,၀၀	-	-	၈၀,၀၀၀,၀၀
				<input type="checkbox"/> ကျေး <input type="checkbox"/> မ အကျိုးအမြတ်				
				<input type="checkbox"/> ကျေး <input type="checkbox"/> မ အကျိုးအမြတ်				
				<input type="checkbox"/> ကျေး <input type="checkbox"/> မ အကျိုးအမြတ်				
				<input type="checkbox"/> ကျေး <input type="checkbox"/> မ အကျိုးအမြတ်				

ရက်စွဲ: ကျေးရွာအုပ်စု စီမံကိန်းထောက်ပံ့ရေး ဥက္ကဋ္ဌ အမည် လက်မှတ် ရက်စွဲ
 ဒေါ်အေးအေးအေး ၂၀၁၇.၇.၂၀၁၆



ပုံစံ - ၈ - ၄ ကျေးရွာဆိုင်ရစ်စီမံကိန်းလုပ်ငန်းခွဲရွေးချယ်ခြင်းပုံစံ (Form PC 4)

လယ်ဦးနှုန်း၊ စီမံကိန်းလုပ်ငန်းခွဲရွေးချယ်မှုအမည်အထောက်အထားပြီးနောက်တွင် ကျေးရွာဆိုင်ရစ် CF/TF တို့၏ အကူအညီရယူ၍ ကျေးရွာစီမံကိန်းအောက်တွင်၊ မြေအသုံးပြုစီမံကိန်းအောက်တွင် ဖြည့်စွဲအောင်မြင်သွင်းရမည်။ ဤပုံစံအား ပြည့်စွဲစေခြင်းတွင်ပါက ကျေးရွာဆိုင်ရစ်၊ မြို့တိုဝန်ထမ်းစီမံချက်တွင် TPIC သို့ မဟုတ်မီအတွက် နောက်ဆက်တွဲအခြေ
ထားရှိရမည်။ CF မှ ကျေးရွာတစ်ရွာချင်းစီ၏ စီမံကိန်းလုပ်ငန်းခွဲဆိုင်ရာ အချက်အလက်များကို MIS သို့ ထည့်သွင်းရမည်။ (ယခုနှစ်စီမံကိန်းလုပ်ငန်းခွဲ မလုပ်ကိုင်သော ကျေးရွာများ
မပါဝင်ပါ။)

ကျေးရွာအမည်: ကျေးရွာဆိုင်ရစ် / မြို့နယ်: ကျေးရွာဆိုင်ရစ်

စံနှုန်း: ၁၅. ၇. ၂၀၁၇

ပြည်နယ်/တိုင်း: တနင်္သာရီ၊ ညွှန်ကြားရေးမှူးရုံး: ကျေးရွာဆိုင်ရစ်

စီမံကိန်းအမျိုးအမည်: စီမံကိန်းအမျိုးအမည်၊ စီမံကိန်း(၁)၊ စီမံကိန်း(၂)၊ စီမံကိန်း(၃)၊ စီမံကိန်း(၄)

ကျေးရွာအမည်	စီမံကိန်းအမျိုးအမည်	အကျယ်အဝန်း	အကျယ်အဝန်း	အကျယ်အဝန်း	အကျယ်အဝန်း	စီမံကိန်းအမျိုးအမည်		စီမံကိန်းအမျိုးအမည်
						စီမံကိန်းအမျိုးအမည်	စီမံကိန်းအမျိုးအမည်	
ပရိသေ့ကျေးရွာ	ကျေးရွာဆိုင်ရစ်	၃၀' x ၃၀'	၅၂၀	၅၅,၀၀၀,၀၀၀	၅၅,၀၀၀,၀၀၀			၅၅,၀၀၀,၀၀၀
ကျောက်တန်းကျေးရွာ	ကျေးရွာဆိုင်ရစ်	၅၅' x ၁၀'	၁၇၅	၃၂,၀၀၀,၀၀၀	၃၂,၀၀၀,၀၀၀			၃၂,၀၀၀,၀၀၀
ဒဂုံကျေးရွာ	ကျေးရွာဆိုင်ရစ်	၃၀၀' x ၁၇' x ၆'	၁၇၀၃	၅၀,၀၀၀,၀၀၀	၅၀,၀၀၀,၀၀၀			၅၀,၀၀၀,၀၀၀
ကျေးရွာ	ကျေးရွာဆိုင်ရစ်	၇၀၀' x ၁၀' x ၆'	၁၃၂၅	၃၂,၀၀၀,၀၀၀	၃၂,၀၀၀,၀၀၀			၃၂,၀၀၀,၀၀၀
ကျေးရွာ	ကျေးရွာဆိုင်ရစ်	၇၀၀' x ၁၀' x ၆'	၁၅၆၇	၅၀,၀၀၀,၀၀၀	၅၀,၀၀၀,၀၀၀			၅၀,၀၀၀,၀၀၀

ကျေးရွာဆိုင်ရစ် စီမံကိန်းအောက်တွင် ဥက္ကဋ္ဌ

အမည် လက်မှတ် ရက်စွဲ

ကျေးရွာဆိုင်ရစ်: ၁၅. ၇. ၂၀၁၇



ပုံစံ - စ - ၄ ကျေးရွာအုပ်စုစီမံကိန်းလုပ်ငန်းခွဲရွေးချယ်ခြင်းပုံစံ (Form PC-4)

လက်ညွှန်များ စီမံကိန်းလုပ်ငန်းခွဲရွေးချယ်မှုအစည်းအဝေးပြီးနောက်တွင် ကျေးရွာအုပ်စု CF/TF တို့၏ အကူအညီရယူ၍ ကျေးရွာစီမံကိန်းတော်စက်ဝန်းမှ အဆင့်မြင့်ဆုံးအား ပြည့်စုံအောင်ဖြည့်သွင်းရမည်။ ဤပုံစံအား ပြည့်စုံစွာဖြည့်သွင်းပြီးပါက ကျေးရွာအုပ်စုဖွံ့ဖြိုးတိုးတက်ရေးမိမိချက်တွင် TPIC သို့ ယေရိုနိုအတွက် နောက်ဆက်တွဲအဖြစ် ထားရှိရမည်။ CF မှ ကျေးရွာအုပ်စုရွေးချယ်မှု၏ စီမံကိန်းလုပ်ငန်းခွဲစဉ်ရာ အရက်အလက်များကို MIS သို့ ထည့်သွင်းရမည်။ (ယခုနှစ်စီမံကိန်းလုပ်ငန်းခွဲ မလုပ်ကိုင်သော ကျေးရွာများ မပါဝင်ပါ။)

ကျေးရွာအုပ်စု/ကျေးရွာစီမံကိန်းအမည်: စိုင်းကော့ကော့၊ ဒေါ်တင်အိ
 နေ့စွဲ: 19.7.2017
 ပြည်ပယ်/တိုင်း: တနင်္သာရီ၊ ကျေးရွာအုပ်စု: တကူ

ကျေးရွာအမည်	ဆောင်ရွက်မည့် လုပ်ငန်းများ	အတိုင်းအတာ	ခန့်မှန်း တိုက်ရိုက် အကျိုးခံစားခွင့် ရှိသမျှများ	အဆိုပြုထင်မြင်ချက်	စီမံကိန်းမှ ထည့်သွင်းမှု	ခန့်မှန်းကျန်ကျရှိမည်		စုစုပေါင်း
						ကျေးရွာမှ ထည့်သွင်းမှု	အခြားထည့်သွင်းမှု (အခြားပြုပါ)	
ကော့ကော့	ကျွတ်စစ်စိစစ်ရေး ၁၀၆၈၊ ၁၀၇၁	၅၅၀' ဖြူးမြို့	၆၀၈	□ ကျား □ မ ✓ ကျား+မ	၅၀,၀၀၀,၀၀	-	-	၅၀,၀၀၀,၀၀
ကျွတ်စစ်	စားကျောင်း (ဒီဇင်. ချို့. အောက်)	၆၅၅'	၆၈၆	□ ကျား □ မ ✓ ကျား+မ	၅၀,၀၀၀,၀၀	-	-	၅၀,၀၀၀,၀၀
ဝံပယ်ကျွတ်	စားကျောင်း	၈၅' x ၃၀'	၇၈၈	□ ကျား □ မ ✓ ကျား+မ	၇၇၂,၀၀၀,၀၀	-	-	၇၇၂,၀၀၀,၀၀
တကူယယ်	စားကျောင်း (ဒီဇင်. ချို့. အောက်)	၅၀၀' x ၆' x ၄.၅'	၂၀၅	□ ကျား □ မ ✓ ကျား+မ	၅၀,၀၀၀,၀၀	-	-	၅၀,၀၀၀,၀၀
ကျွတ်ကမ်း	ကျွတ်စစ်စိစစ်ရေး (ကျွတ်ကမ်း)	၇၅၀' x ၁၅' x ၆'	၂၇၅	□ ကျား □ မ ✓ ကျား+မ	၁၁၈,၀၀၀,၀၀	-	-	၁၁၈,၀၀၀,၀၀

ရင်းနှီးမြှုပ်နှံမှု/မထောက်ပံ့မီ ပြုစုရန် အမည် လက်မှတ် ရက်စွဲ: 19.7.2017
 ခေါင်းစွဲရေးရာ: စိုင်းကော့ကော့



ပုံစံ - ၀ - ၄ ကျေးရွာအုပ်စုစီမံကိန်းလုပ်ငန်းခွဲစွဲရေးချယ်ခြင်းပုံစံ (Form PC 4)

လည်ညွှန်းဖော်ပြချက်။ စီမံကိန်းလုပ်ငန်းခွဲစွဲရေးချယ်မှုအစည်းအဝေးပြီးနောက်တွင် ကျေးရွာအုပ်စု CF/TF ဝန်ထမ်း အစုအဖွဲ့၏ အကူအညီရယူ၍ ကျေးရွာစီမံကိန်းစာတမ်းများ ထုတ်ပြန်ရေးရာတွင် အထူးပါဝင်ဆောင်ရွက်ရမည်။ ဤပုံစံအား ပြည်ထောင်စုအဆင့်တွင် ဖြည့်စွက်ရမည်။ ဤပုံစံအား ပြည်ထောင်စုအဆင့်တွင် ဖြည့်စွက်ရမည်။ ဤပုံစံအား ပြည်ထောင်စုအဆင့်တွင် ဖြည့်စွက်ရမည်။ ဤပုံစံအား ပြည်ထောင်စုအဆင့်တွင် ဖြည့်စွက်ရမည်။ ဤပုံစံအား ပြည်ထောင်စုအဆင့်တွင် ဖြည့်စွက်ရမည်။

ကျေးရွာအုပ်စု/ကျေးရွာ/ဝန်ထမ်းအမည်
 ၁၉.၇.၂၀၁၇
 ပြည်ထောင်စု/တိုင်း၊ ကျေးရွာအုပ်စု၊ ကျေးရွာအုပ်စု၊ ကျေးရွာအုပ်စု
 စက်ဝန်းအားဖြည့်စွက်ပေးပါ။ (V) စက်ဝန်း(၁)၊ စက်ဝန်း(၂)၊ စက်ဝန်း(၃)၊ စက်ဝန်း(၄)
 စက်ဝန်း(၁)၊ စက်ဝန်း(၂)၊ စက်ဝန်း(၃)၊ စက်ဝန်း(၄)
 စက်ဝန်း(၁)၊ စက်ဝန်း(၂)၊ စက်ဝန်း(၃)၊ စက်ဝန်း(၄)

ကျေးရွာအမည်	ကျေးရွာအုပ်စု	အစိုးရအုပ်စု	အစိုးရအုပ်စု	စီမံကိန်းအမျိုးအမည်	စီမံကိန်းအမျိုးအမည်	စီမံကိန်းအမျိုးအမည်	စီမံကိန်းအမျိုးအမည်		စုစုပေါင်း
							စီမံကိန်းအမျိုးအမည်	စီမံကိန်းအမျိုးအမည်	
ရွာစုံ	ရွာစုံ	ရွာစုံ	ရွာစုံ	ရွာစုံ	ရွာစုံ	ရွာစုံ	ရွာစုံ	ရွာစုံ	ရွာစုံ
ရွာစုံ	ရွာစုံ	ရွာစုံ	ရွာစုံ	ရွာစုံ	ရွာစုံ	ရွာစုံ	ရွာစုံ	ရွာစုံ	ရွာစုံ

ရက်စွဲ၊ ကျေးရွာအုပ်စု စီမံကိန်းစာတမ်းစာရင်း၊ အမည်၊ လက်မှတ်၊ ရက်စွဲ၊ အမည်၊ လက်မှတ်၊ ရက်စွဲ

၁၄။ အစည်းအဝေးမှတ်တမ်း

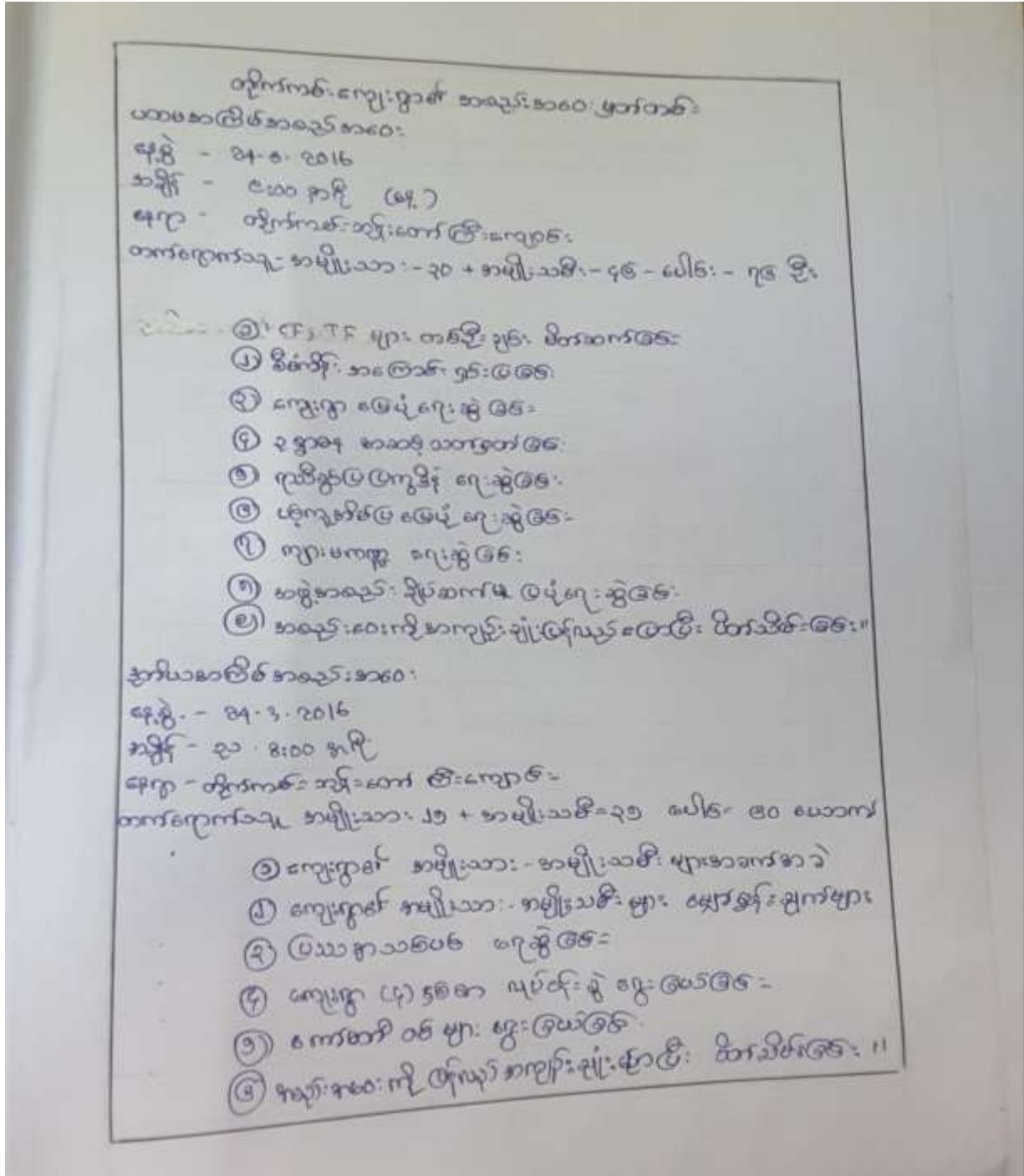

တိုက်ကမ်းကျေးရွာ တက္ကသိုလ်မှ အသင်းအဝေးထက်ရှောက်သူများ
စာရင်း ၊

ပထမအကြိမ်အသင်းအဝေး (ဆုပိုင်း))
24.3.2016

အသင်းအဝေးထက်ရှောက်သူ အမျိုးသားအရေအတွက်	=	20
အသင်းအဝေးထက်ရှောက်သူ အမျိုးသမီးအရေအတွက်	=	၄၆
စုစုပေါင်း အရေအတွက်	=	၇၆

ဒုတိယ အကြိမ်အသင်းအဝေး (ဆုပိုင်း))
24.3.2016

အသင်းအဝေးထက်ရှောက်သူ အမျိုးသား	=	၂၀
အသင်းအဝေးထက်ရှောက်သူ အမျိုးသမီး	=	၂၆
စုစုပေါင်း အရေအတွက်	=	၄၆

၁၃။ တကူကျေးအုပ်စုတိုက်ကမ်းကျေးရွာ၊ တနင်္သာရီမြို့နယ်

အစည်းအဝေးမှတ်တမ်း

နေ့စွဲ " 15. 2. 2017
 အချိန် " 2:10 PM
 နေရာ " ကျောက်စရစ် ဘိုင်းကြီးကျေး

အကြောင်းအရာ " ဥတိယနှစ် စီမံကိန်း၏ ဥတိယအကြိမ်အစည်း အဝေး
 ကျေးရွာအုပ်စုချုပ်စု ဖြစ် ဦးစောင့်ဆင် ဖွဲ့ မိတ်ဆက် အမှာစကား ပြောကြားသည်။
 ဝန်းရုံးစုစု ဖြစ် PRA လုပ်ငန်းစဉ် ဖြစ်ပွားပျက်စီးခြင်းကင်း ပြောကြားသည်။ PRA (၁) မှီး ပြီးပြောင်း
 နှင့် 1၃ မှင်း စီ ၏ ဖြစ်ပွားပျက်စီးခြင်းကင်း ပြောကြားသည်။ ကျေးရွာအုပ်စုကို နှစ်စဉ်
 ၂၃ ဖွဲ့စည်းပေးသည်။ စာတံဆိပ်စာရင်း အဖြစ်ပြန်လှည့် ကို ကျေးရွာအုပ်စုနှင့် မတူ ချေးဆွဲသည်။
 အဖွဲ့အစည်းပျက်စီးခြင်းကင်း ပြောကြားသည်။ အတူ ချေးဆွဲသည်။ ဥစ္စာစနစ် ကြံ့ခိုင် ဝန်ဆောင်မှု
 ကို ပြောကြားသည်။ အတူ ချေးဆွဲသည်။ ပင်လယ်ရေပြင်ပြောင်း ကို ချေးဆွဲသည်။ အရင်း အမြစ် ဝန်ဆောင်မှု
 ဆုံးရှုံးခြင်း ပြောကြားသည်။ ကို ပြောကြားသည်။ ရေပေးခြင်း ပြောကြားသည်။ ကို ချေးဆွဲသည်။
 အချိုးအစား နှင့် အချိုးအစား ဖျားဆက်ဖွဲ့စည်းခြင်းကင်း အသက်အရွယ် များကို ဆွေးနွေးသည်။ အချိုးအစား နှင့်
 အချိုးအစား ဖျားဆက် ဖျားဆက် ကို နှစ်စဉ် ဖွဲ့စည်းပေးသည်။ ကျေးရွာဖွဲ့ ဖြစ်ပေး အစီအစဉ် ကို
 နှစ်စဉ် ဖွဲ့စည်းပေးသည်။ ဖွဲ့စည်း ပေးအစီအစဉ် အတွက် နှိုင်းစား ပေး စီမံကိန်း လုပ်ငန်း ဖွဲ့စည်းခြင်း
 မဲဆန္ဒနယ် ပြောင်းရွှေ့ပျက်စီးခြင်း (၁) ကျောင်းအဝင်ကမ်း + မြေကမ်း (၂) ဌာနဆွေးနွေး
 ကျောက်ချောင်း (၁) ကျောင်းအစည်းပေး + မျက်နှာ ကြက် ဖြစ် ပေးပူပတ်ပြုသည်။

အစည်းအဝေး ဖွဲ့စည်းချိန် - ၄:၀၀ PM
 တက်ရောက်သူ ကျား - ၃၀ ဦး
 မ - ၀၀

Chon
 ဖွဲ့စည်းပေးသူ
 မြေကမ်းချမ်းသူ

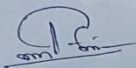
 အတည်ပြုသူ

၁၅။ မှတ်တမ်းဓါတ်ပုံများ



၁၆။ VDP အရည်အသွေးထိန်းချုပ်မှု

၇။ ကော်မတီဝင်များရွေးချယ်ခြင်းနှင့်ကျေးရွာဖွံ့ဖြိုးရေးအစီအစဉ်ဆောင်ရွက်မှုမှတ်တမ်းဓါတ်ပုံများ





စီမံကိန်းဒုတိယနှစ်စက်ဝန်း



တိုက်ကမ်းကျေးရွာ၊ တကူကျေးရွာ အုပ်စု ၊ တနင်္သာရီမြို့နယ်

၁၄။ တိုက်ကမ်းကျေးရွာ၊ တကူအုပ်စု၊ တနင်္သာရီမြို့နယ်

ဦးစာပေး ကဏ္ဍအလိုက် လုပ်ငန်းများအကျဉ်းချုပ်

ကျေးရွာပွဲဖြိုးရေးအစီအစဉ်		တိုက်ကမ်း
၃	ဆေးပေးဆေးလမ်း (ကျွန်ကုန်)	က+မ - 344
3	ဌာတွင်းတံတား (ကျွန်ကုန်)	က+မ - 249
7	စာကြည့်တိုက်	က+မ - 195
1	ကတိုးဆိပ်ဆေးလမ်း (ကျွန်ကုန်)	က+မ - 425
5	ဌာတွင်းလမ်း (ကျွန်ကုန်)	က+မ - 216
4	ပြင်ကူးတံတား (ကျွန်ကုန်)	က - 236
8	ကျွန်းဟရေသစ်တန်း	က - 182
13	ပိး (ပိးစက်)	က+မ - 85 85
6	ရေ (အစိစိ)	က+မ - 202
10	တော်လှုံကျွန်း	က - 111
14	ကျွန်းပျူတောသစ်တန်း	က - 76
12	ပန်းဂုံလက်သစ်သစ်တန်း	က - 90
11	အိမ်တွင်းပျူသစ်တန်း	မ - 93 93
9	အလှပြင်သစ်တန်း	မ - 114

