

ပြည်ထောင်စု သမ္မတမြန်မာနိုင်ငံတော် အစိုးရ
စိုက်ပျိုးရေး၊ မွေးမြူရေးနှင့် ဆည်မြောင်းဝန်ကြီးဌာန
ကျေးလက်ဒေသဖွံ့ဖြိုးတိုးတက်ရေး ဦးစီးဌာန
တနင်္သာရီမြို့နယ်



လူထုဗဟိုပြု စီမံကိန်း
National Community Driven Development Project
(NCDDP)



ကျေးရွာဖွံ့ဖြိုးရေး အစီအစဉ်
Village Development Plan (VDP)
တကူငယ်ကျေးရွာ၊ တကူအုပ်စု

၂၀၁၆-၂၀၁၇ ခုနှစ်

တနင်္သာရီမြို့

မာတိကာ

၁။	မြို့နယ်မြေပုံ	
၂။	ကျေးရွာအုပ်စုပြမြေပုံ (တည်နေရာ)	
၃။	အုပ်စုတွင်ပါဝင်သောကျေးရွာများစာရင်း	
၄။	ကျေးရွာအခြေခံအချက်အလက်များ	
၅။	လူထုပူးပေါင်းပါဝင်သော လူမှုဆန်းစစ်ခြင်းနှင့် အကဲဖြတ်ခြင်းလုပ်ငန်းစဉ် (PSA/PRA) အကျဉ်းချုပ်ဇယား	
၆။	ကျေးရွာဖွံ့ဖြိုးရေးအစီအစဉ်အတွက်အသုံးပြုခဲ့သော PRA tools များနှင့် တစ်ခုချင်းစီ အတွက် သုံးသပ်ချက်များ	
၇။	ကော်မတီဝင်များရွေးချယ်ခြင်းနှင့်ကျေးရွာဖွံ့ဖြိုးရေးအစီအစဉ်ဆောင်ရွက်မှုမှတ်တမ်းခါတ်ပုံများ	
၈။	ကော်မတီဝင်များစာရင်း	
၉။	ကျေးရွာအချက်အလက်(ပုံစံ-၁)	
၁၀။	စီမံကိန်းစက်ဝန်းအချိန်ဇယား(ပုံစံ-၂)	
၁၁။	ကျေးရွာဖွံ့ဖြိုးရေးဦးစားပေးအစီအစဉ်(ပုံစံ-၃)	
၁၂။	ကျေးရွာအုပ်စုစီမံကိန်းလုပ်ငန်းခွဲရွေးချယ်ခြင်း(ပုံစံ-၄)	
၁၃။	အစည်းအဝေးတက်ရောက်သူများစာရင်း(ပုံစံ-၁၂)	
၁၄။	အစည်းအဝေးမှတ်တမ်း	
၁၅။	ကဏ္ဍာအလိုက် ဦးစားပေးလုပ်ငန်းများ အကျဉ်းချုပ်	
၁၆။	VDP အရည်အသွေးထိန်းချုပ်မှု	

၁။ တနင်္သာရီမြို့နယ်ပြ မြေပုံ

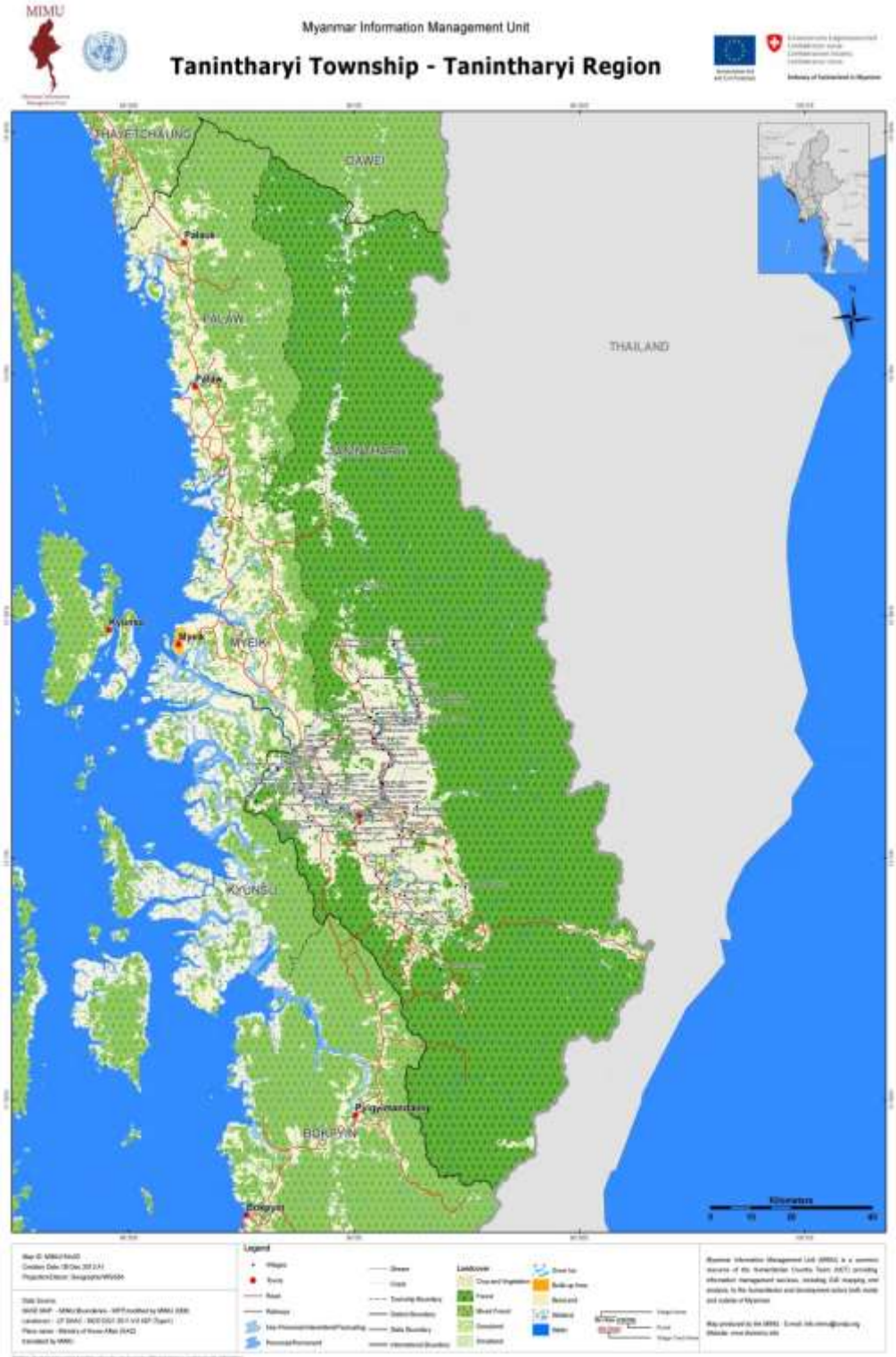

တနင်္သာရီမြို့နယ်၊ ကျေးရွာအုပ်စုများပြမြေပုံ

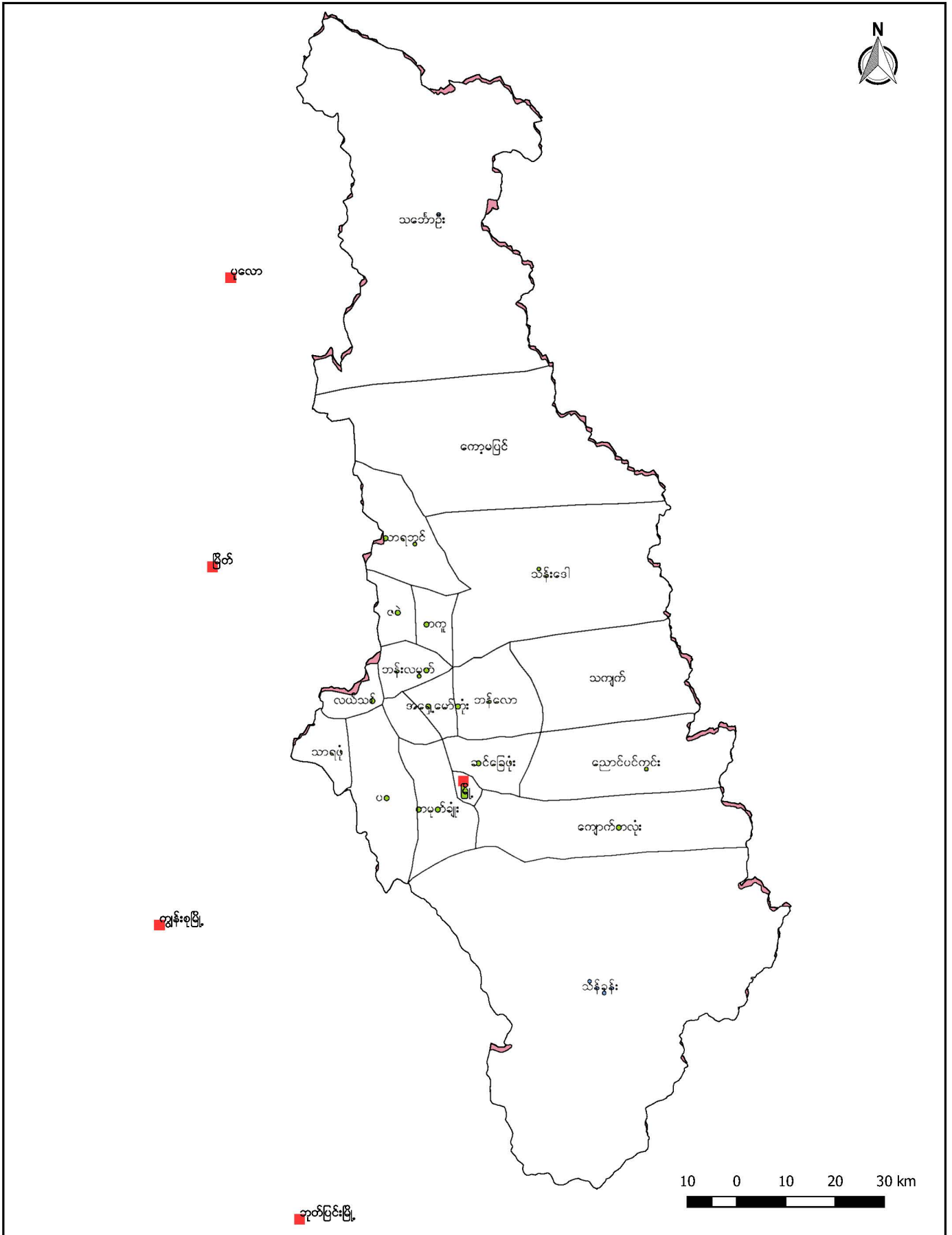

၃။ အုပ်စုတွင်ပါဝင်သောကျေးရွာများစာရင်း

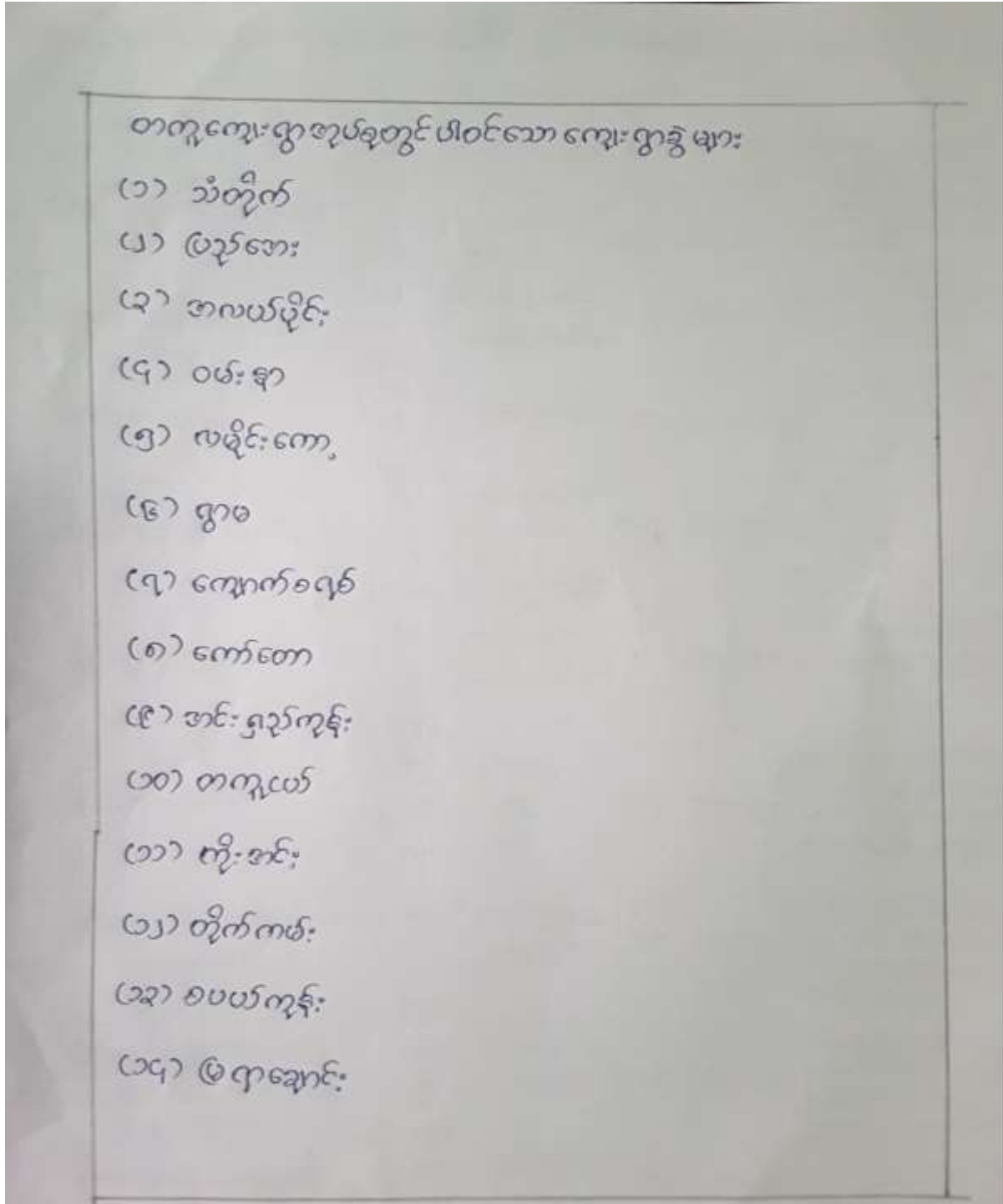

၄။ ကျေးရွာအခြေခံအချက်အလက်များ

တကူယော်၏ ကျေးရွာအခြေခံအချက်အလက်

တကူယော်ရွာသည်တကူကျေးရွာအုပ်စု၏ ကျေးရွာတစ်ရွာ ဖြစ်ပြီး လူဦးရေ(၄၃၄) ဦးကျော်ရှိ ဖြစ်တော်မူသည်။ (၉၈ ခုနှစ်ပါသည်။ လူဦးရေအများစုမှာ ဗမာလူမျိုးများဖြစ်ပြီး ဗုဒ္ဓဘာသာဝင်များဖြစ်ကြသည်။ ကျေးရွာတွင် ရွာဦးစေတီတည်ရှိပြီး ဘုန်းတော်ကြီးကျောင်းလည်း တည်ရှိပါသည်။ ဆရာတော်၏ ဦးဆောင်မှုဖြင့် ဂေါပကလူကြီး၊ ကာလဘား၊ ကာလဘီး၊ အိမ်ထောင်ယော်၊ အဂ္ဂပူလူကြီးများအဖွဲ့များလည်း ဖွဲ့စည်းထားပါသည်။

အခြေခံပညာ မူလတန်းနှင့် ကျောင်းတစ်ကျောင်းရှိပြီး ဆရာ/ဆရာမ/ သေဦးဆုံး ရှိပါသည်။ တကူယော်ရွာတွင် အဓိကအားဖြင့် ရွာသူရွာသား အများစုမှာ - ဥယျာဉ်လုပ်ငန်း၊ ကျောက်စိုက်ပျိုးခြင်းလုပ်ငန်း၊ ကိုင်ကွန်းလုပ်ငန်းများကို အဓိကထားလုပ်ကိုင်ကြသည်။ တကူယော်ရွာမှ တကူကျေးရွာအုပ်စုရွာသို့ မြောင်းလမ်း ဖြင့် သွားလာနိုင်ပါသည်။ တကူယော်ရွာအုပ်စုရွာသို့ နေရာခိုတွင် ဆိုင်ကယ်ဖြင့် (၁၅) မိနစ်ခန့် မောင်းနှင်ရပါသည်။ တကူယော်ရွာတွင် လူမှုရေးအဖွဲ့များ၊ အုပ်ချုပ်ရေး အဖွဲ့များ၊ ခိုင်ငံရေးပါတီများ နှင့် အဓိက လွှမ်းမိုးမှုများ ကူးကောင်းသော ကျေးရွာတစ်ရွာ ဖြစ်ပါသည်။

၅။ လူထု ပူးပေါင်းပါဝင်သော လူမှု ဆန်းစစ်ခြင်းနှင့် အကဲဖြတ်ခြင်း လုပ်ငန်းစဉ် (PSA/PRA) အကျဉ်းချုပ်

လူမှုပူးပေါင်းပါဝင်သော လူမှုဆန်းစစ်ခြင်းနှင့် အကဲဖြတ်ခြင်း လုပ်ငန်းစဉ် (PSA / PRA) အကျဉ်းချုပ်

စဉ်	အကျဉ်းချုပ်	ရက်စွဲ	ပူးပေါင်းဆောင်ရွက်သူ	အကဲဖြတ်သူ	အရက်	အရက်	အရက်	အကျဉ်းချုပ်
၁။	လူမှုစီးပွားစာရင်းသတ်မှတ်ချက်	၂၂.၃.၂၀၁၆	ဥပဒေအရ အသတ်မှတ်ရေးမှူးဦးစီးဌာန	၉	၈	၁၇		လူမှုစီးပွားစာရင်းသတ်မှတ်ခြင်းအတွက် အသတ်မှတ်ရေးမှူးဦးစီးဌာနမှ အသတ်မှတ်ခြင်း
၂။	ကျေးရွာလူမှုကျေမာသယံဇာတစာရင်း	၂၂.၃.၂၀၁၆	လူမှုစီးပွားနှင့် ကော်မတီဝင်များ	၅	၉	၁၄		လူမှုစီးပွားစာရင်းအရ အသတ်မှတ်ရေးမှူးဦးစီးဌာနမှ အသတ်မှတ်ခြင်း
၃။	လူမှုစီးပွားစာရင်း	၂၂.၃.၂၀၁၆	ကျေးရွာလူမှုကျေမာသယံဇာတစာရင်း	၇	၇	၁၄		လူမှုစီးပွားစာရင်းအရ အသတ်မှတ်ရေးမှူးဦးစီးဌာနမှ အသတ်မှတ်ခြင်း
၄။	တက္ကသိုလ်ဆိုင်ရာ အချက်အလက်	၂၂.၃.၂၀၁၆	ကျေးရွာလူမှုကျေမာသယံဇာတစာရင်း	၁၀	၈	၁၈		ကျေးရွာလူမှုကျေမာသယံဇာတစာရင်းအရ အသတ်မှတ်ရေးမှူးဦးစီးဌာနမှ အသတ်မှတ်ခြင်း
၅။	လူမှုစီးပွားစာရင်း	၂၂.၃.၂၀၁၆	ကျေးရွာလူမှုကျေမာသယံဇာတစာရင်း	၇	၆	၁၃		ကျေးရွာလူမှုကျေမာသယံဇာတစာရင်းအရ အသတ်မှတ်ရေးမှူးဦးစီးဌာနမှ အသတ်မှတ်ခြင်း
၆။	ဝိသေသနာသစ်ပင်	၂၂.၃.၂၀၁၆	ကျေးရွာလူမှုကျေမာသယံဇာတစာရင်း	၉	၆	၁၅		ကျေးရွာလူမှုကျေမာသယံဇာတစာရင်းအရ အသတ်မှတ်ရေးမှူးဦးစီးဌာနမှ အသတ်မှတ်ခြင်း
၇။	ကျေးရွာလူမှုကျေမာသယံဇာတစာရင်း	၂၂.၃.၂၀၁၆	ကျေးရွာလူမှုကျေမာသယံဇာတစာရင်း	၈	၈	၁၆		ကျေးရွာလူမှုကျေမာသယံဇာတစာရင်းအရ အသတ်မှတ်ရေးမှူးဦးစီးဌာနမှ အသတ်မှတ်ခြင်း
၈။	ဝိသေသနာသစ်ပင်	၂၂.၃.၂၀၁၆	ကျေးရွာလူမှုကျေမာသယံဇာတစာရင်း	၇	၆	၁၃		ကျေးရွာလူမှုကျေမာသယံဇာတစာရင်းအရ အသတ်မှတ်ရေးမှူးဦးစီးဌာနမှ အသတ်မှတ်ခြင်း
၉။	ကျေးရွာလူမှုကျေမာသယံဇာတစာရင်း	၂၂.၃.၂၀၁၆	ကျေးရွာလူမှုကျေမာသယံဇာတစာရင်း	၉	၇	၁၆		ကျေးရွာလူမှုကျေမာသယံဇာတစာရင်းအရ အသတ်မှတ်ရေးမှူးဦးစီးဌာနမှ အသတ်မှတ်ခြင်း

၅။ လူထု ပူးပေါင်းပါဝင်သော လူမှု ဆန်းစစ်ခြင်းနှင့် အကဲဖြတ်ခြင်း လုပ်ငန်းစဉ် (PSA/PRA) အကျဉ်းချုပ်

စဉ်	အကြောင်းအရာ	ရက်စွဲ	ဦးတည်အုပ်စု	တက်ရောက်သူ			အဓိကဆွေးနွေးချက်များ
				ကျား	မ	ပေါင်း	
၁	လူမှု/စီးပွားရေးအဆင့်သတ်မှတ်ခြင်း (Wealth Ranking)	17.2.17	ချမ်းသာ၊ အလယ်လတ်၊ ဆင်းရဲ အုပ်စုများ	23	31	54	ကျေးရွာလူထုအတွင်းရှိထိခိုက်လွယ်အုပ်စုများကို သိရှိစေရန်၊ စီမံကိန်း၏အကျိုးခံစားမှုဦးရေကိုသိရှိစေရန်
၂	ရာသီခွင်ပြကွဲဒီဇိုင်း (Seasonal Calendar)	17.2.17	ကော်မတီဝင်များနှင့်ကျေးရွာလူထု	23	31	54	ကျေးရွာလူထု၏အားလပ်ချိန်များ၊ ဝင်ငွေအနည်းဆုံးအများဆုံးလ၊ ကျေးရွာ၏အဓိကအသက်မွေးဝမ်းကျောင်းများကိုသိရှိစေရန်
၃	ကျေးရွာ လူမှုရေး၊ သံယာဇာတပြမြေပုံ (Social Map & Resource Map)	17.2.17	ကော်မတီဝင်များနှင့်ကျေးရွာလူထု	23	31	54	ကျေးရွာ၏ဖွံ့ဖြိုးမှုလိုအပ်ချက်များ၊ အဓိကအရင်းအမြစ်များ၊ အထင်ကရနေရာများ၊ အခြေခံအဆောက်အအုံများ၊ လမ်းပန်းဆက်သွယ်ရေးအခြေအနေများ၊ အသက်မွေးဝမ်းကျောင်းများကိုသိရှိစေရန်
၄	ပင့်ကူအိမ်ကွန်ယက် (Spider Web)	17.2.17	ကော်မတီဝင်များနှင့်ကျေးရွာလူထု	23	31	54	အမျိုးသား/သမီးများ၏ အခွင့်ရေးတန်းတူညီမျှ ရှိ/မရှိကိုသိရှိစေရန်၊ အမျိုးသား/အမျိုးသမီး၏အားနည်းချက်/အားသာချက်များကိုသိရှိစေရန်
၅	အဖွဲ့စည်းချိတ်ဆက်ပုံ (Venn Diagram)	17.2.17	ကော်မတီဝင်များနှင့်ကျေးရွာလူထု	23	31	54	ကျေးရွာအတွင်းမည့်သည်အဖွဲ့အစည်းများရှိနေသည်ကိုသိရှိစေရန်၊ အဖွဲ့အစည်းတစ်ခုခုမည့်ကဲ့သို့ ချိတ်ဆက်လုပ်ဆောင်နေသည်ကိုသိရှိစေရန်
တကူငယ်ကျေးရွာ၊ တကူကျေးရွာ အုပ်စု ၊ တနင်္သာရီမြို့နယ်							

၆	ကျေးရွာ၏ (၅) နှစ်စာ ဦးစားပေးစီစဉ်ပြဇယား (Metric Ranking)	17.2.17	ကော်မတီဝင်များ နှင့်ကျေးရွာလူထု	23	31	54	ကျေးရွာလူထု၏ အဓိကလိုအပ်ချက်ကိုသိရှိစေရန်၊ကျေးရွာ၏အနာ ဂတ်ကိုအကောင်အထည်ဖော်နိုင်ရန်၊ကျေးရွာ၏အ ခက်အခဲကိုဖြေရှင်းနိုင်ရန်
---	----------------------------------------------------------------	---------	------------------------------------	----	----	----	--------------------------------------------------------------------------------------------------------------------------------

၆.၁။ ဥစ္စာနေ ကြွယ်ဝမှု အဆင့် သတ်မှတ်ခြင်း

အဆင့်	သတ်မှတ်ချက်	ကိန်းစာရင်း	ရာခိုင်နှုန်း	စာလုံး
အဆင့် ချင်းသာ	ပျဉ်ထောင်အိမ် / ၃ ဗဟို / ၇၀၀၀ / ချိုကပ် ဆိ.ခက် / လယ် / ဖြူကံထွက် / ဖျား မြို့.ခက် / ဖိနပ် / ဆီယို / နှား ကျွဲ	10	12.5 %	
အလယ်အလတ်	သစ်ကျွဲ / မိတ် / ၃ ဗဟို / နှား / ဖြူကံထွက် ဖျား / ဖိနပ် / ချား / ချို / ချေး ခက် / နယ်ချုပ်စက် / ဆီယို ကျွဲ / နှား	30	37.5 %	
ဆင့်၂	ပြားအိမ် / ဂျပန် / နယ်ချုပ်စက် ကျွဲ / နှား / ချား / ချို / ချေး	40	50 %	

၆.၂။ ရာသီခွင်ပြက္ခဒိန်

ရာသီချိန်ပြ ပြက္ခဒိန် တကူငယ်

စဉ်	အမည်	တန်ခူး	ကဆုန်	ဥယျာဉ်	ဝါဆို	ဝါခေါင်	ဇန်နဝါရီ	ဖေဖော်ဝါရီ	မတ်	ဧပြီ	မေ	ဇွန်	ဇူလိုင်	အဂ္ဂိ
၁	အမည်													
၂	မိုးရာသီ													
၃	မိုးရာသီ													
၄	ဆောင်းရာသီ													
၅	ကွမ်းသီးကောက်ချိန်													
၆	လယ်လုပ်ချိန်													
၇	ဥယျာဉ်ထွင်ချိန်													
၈	ကျွန်းဆောက်ကလ													
၉	အပျိုးအားအလယ်ချိန်													
၁၀	အပျိုးအားအလယ်ချိန်													

ရာဘီခွင်ဝေယားဘိုးသပ်ချက် (တကူယာ)

တကူယာကျေးရွာဝေယားဘိုးသပ်ချက်ကို ကြည့်ခြင်း
 အားဖြင့် တကူယာကျေးရွာတွင် နှိုက်ပါးစွာပျက်ပျက်၊ နယ်
 ယာပျက်ပျက်နှင့် ဒုယာနှင့်ပျက်ပျက်များကို အဓိကထားပျက်
 ကြွေမြေပါ သည်း ဒုယာနှင့်တွင် ခုတ်ချိတ်၊ တွင်းသီး၊ တကူယာချိတ် မှာ
 လည်း ချိတ်၊ မိုးတွင်း၊ ကာလတွင် ကြွေမြေခြင်း ချိတ်သောကြောင့်
 ၎င်းတို့ပျက်ပျက်သော၊ ဖြစ်ပေ၊ ဖြစ်ထိုသော အချိန်များမှ
 ဗွဲ့ပျက်စိတ်ကိန်းပျက်ကြွေမြေခြင်းအောင်ပျက် အသစ်ပြန်
 ဗွဲ့ပျက်သွင်းသပ်ကြွေမြေခြင်းပါသည်။

ရာသီခွင်ဖြေဖြေကွဲဒါ် သုံးသပ်ခြင်း

ရာသီခွင်ဖြေဖြေကွဲဒါ်ကို ဆွေးနွေးရာတွင် ကွဲစားဖို့ သုံး ချိန်၊ လယ်လုပ်
 ချိန်၊ ဥယျာဉ်ထွေးချိန်၊ ရေကြီးစောကာလ၊ အမျိုးသားအားလပ်ချိန်၊ အမျိုး
 သမီးအားလပ်ချိန်၊ ကျွမ်းကျင်မှု၊ ကုမ္ပဏီချိန်ကို အကြောင်းကို အဓိက ဆွေးနွေးခဲ့
 သောကြောင့် တကယ့်ပတ်ဝန်းကျင်နှင့် အဓိက သက်ဆွေးမှုသည် ချိန်မျိုး ရေး ဖြစ်နေ
 တယ်လို့ သုံးသပ် မိပါတယ်။ ကချင်ပြည်နယ်၊ လှိုင်လှိုင်၊ အားလပ်ချိန် ချိန်
 ဖြစ်တဲ့ ဝေဖွေ၊ ထွက်ငွေ မျှတနေ တယ်လို့ သုံးသပ် မိပါတယ်။ ရေကြီးခြင်းကို ချိန်
 ဆက်တိုက် ဆွေးနွေးရာတွင် ဝါချိန်၊ ဝါခေါင်၊ ဆက်သွယ်ရေး၊ လှိုင်လှိုင်၊
 တစ်တယ်လို့ သုံးသပ်မိပါတယ်။ ကျွမ်းကျင်မှုတွေကလေးများ တွင် ကျေးဇူးအတွက်
 ဝေဖွေမှုကို မျှော် ထွက်ငွေသာ ရှိနေ တာကို တွေ့ရပါ တယ်။ ကျွမ်းကျင်မှု တွင်
 အများအပြား အရမ်း ငွားပါး တယ်လို့လည်း သုံးသပ် မိပါတယ်။ ချိန် မျိုး ရေး တွေး
 ခွင့်ဖြစ်သော ကြောင့် ဝေဖွေဆုံး တံဆိပ်များ၊ ပုံစံတော်၊ ခြားလို့ တာချိန်တွင်
 တစ်ပါးလည်း တွင် တောင်းတယ်လို့ သုံးသပ် မိပါ တယ်။ အမျိုးသား နှင့် အမျိုး
 သမီး အားလပ်ချိန် ဆုံး မတူညီသော ကြောင့် အဆုံးအဖြတ်ရာတွင် သဘက်
 ဒီလုပ်လျှင် ချိန် တော် ယယ်လို့ သုံးသပ် မိပါတယ်။

၆.၃။ ကျေးရွာ လူမှုရေးပြ သံယာဇာတပြ မြေပုံ



၆.၃။ ကျေးရွာ လူမှုရေးပြ သံယာဇာတပြ မြေပုံ

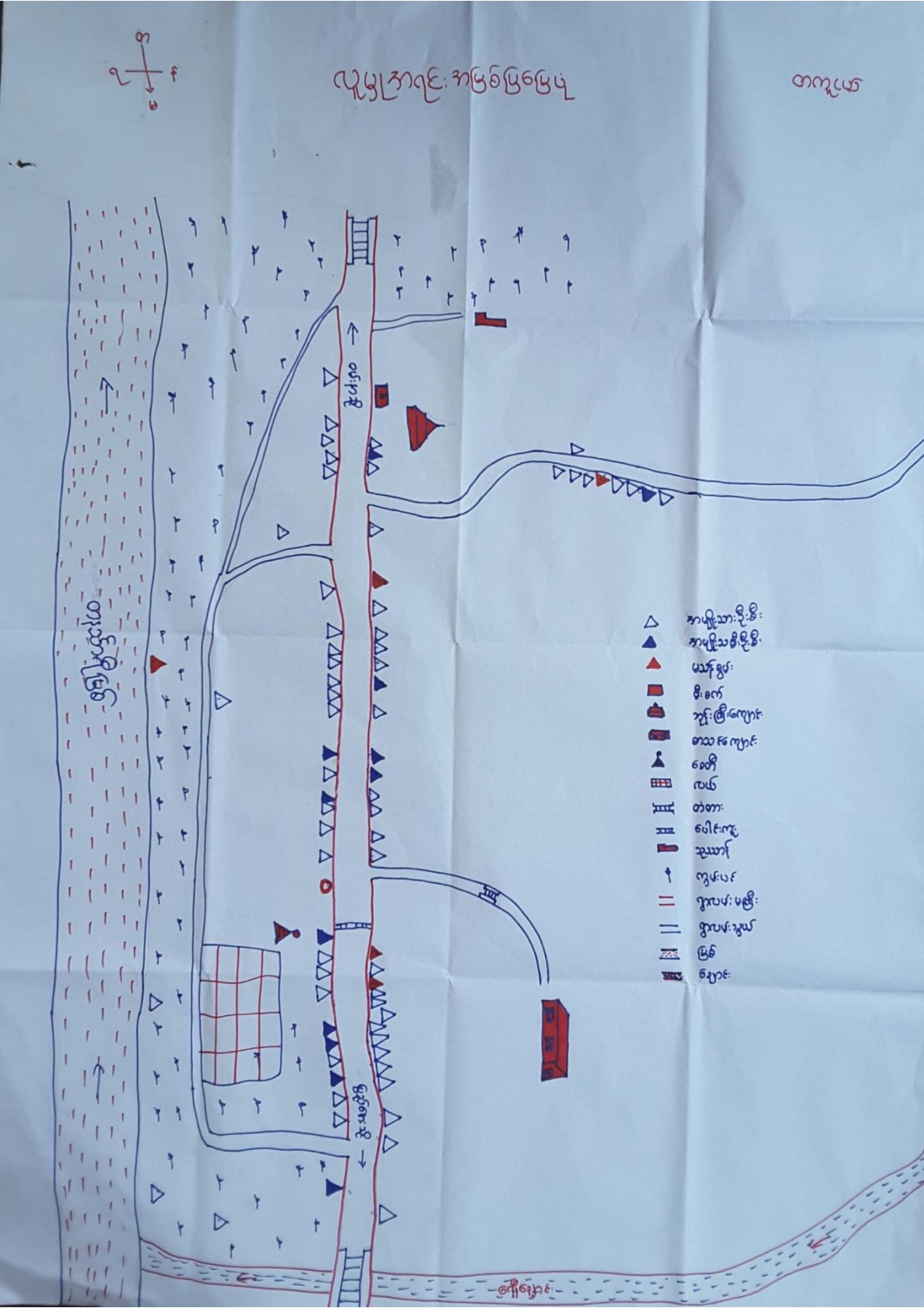

စုမ္မာကရ် အဖြစ် ဖြစ်ပျက်သုံးသပ်ခြင်း

တကူငယ်ကျေးရွာအဖွဲ့ဝင် ပုဂံကျေးရွာ ဌ ဖြစ်ပေး ကျေးရွာကြားတွင်
 ရှိရသော ကျေးရွာဖြစ် တကူငယ်ကျေးရွာပါတယ်။ အင်းတော်မြို့ ကျောင်း အာဂြိုဟေ
 ကြောင့် ဗုဒ္ဓကမ္ဘာဝင်များ အာရုံစိုက် စောကျေးရွာဖြစ်တယ်လို့ သုံးသပ်ပါတယ်။
 ဗုဒ္ဓတော် ပုဂံကျေးရွာကြောင့် အာဂြိုဟေ ကြောင့် ပုဂံကျေးရွာတွင် အားနည်း စေ့စပ် သုံးသပ်
 ပါတယ်။ အစဉ်ကျေးရွာအဖွဲ့ ဖြစ်လာ လမ်းဖြင့် အက်အက်ဆက်ဆက် ကျေးရွာကြောင့် တစ်ဖက်
 အက်အက်ဆက်ဆက် ပင်ပန်းစေ သုံးသပ် ပါတယ်။ အောက်သုံးရေကွက် ရေခိုချောင်းကို
 အားဖြည့်ရ တယ်လို့ သုံးသပ် ပါတယ်။ အင်အားကြောင့် သင်္ချာကျေးရွာ ပါးတယ်လို့ သုံး
 သပ်ပါတယ်။ ကျေးရွာကျေးရွာ ကွက် ကေး ပေးနိုး ပြုစုပေး အစဉ် ကျေးရွာတွင် တိုက်
 နယ်စား ခုံပြုစောကြောင့် အားနည်း ရှိတယ်လို့ သုံးသပ် ပါတယ်။ စိုက်ပျိုးရေး
 ကို အခြေခံ စောကျေးရွာ ဖြစ်တယ်လို့ သုံးသပ် ပါတယ်။ အလုပ်ကိုင်အဖွဲ့အား
 ရှားသောကြောင့် စားဝတ် ရေရေး တွင် ပင်ပန်း တယ်လို့ သုံးသပ် ပါတယ်။ လူမှုစွယ်စုံ
 ဝိပင်္ကန်းက ပျက်စီး မှီ စွမ်းခံစောကြောင့် ကျေးရွာဖွံ့ဖြိုး ရေး တို့ တက်လာတယ်လို့
 သုံးသပ် ပါတယ်။ တစ်ဖက်တိုက် မှီ စော ကြောင့် စာပေ များစွာ တက်လာ အားနည်း
 တယ်လို့ သုံးသပ် ပါတယ်။

ပြဿနာသစ်ပင်

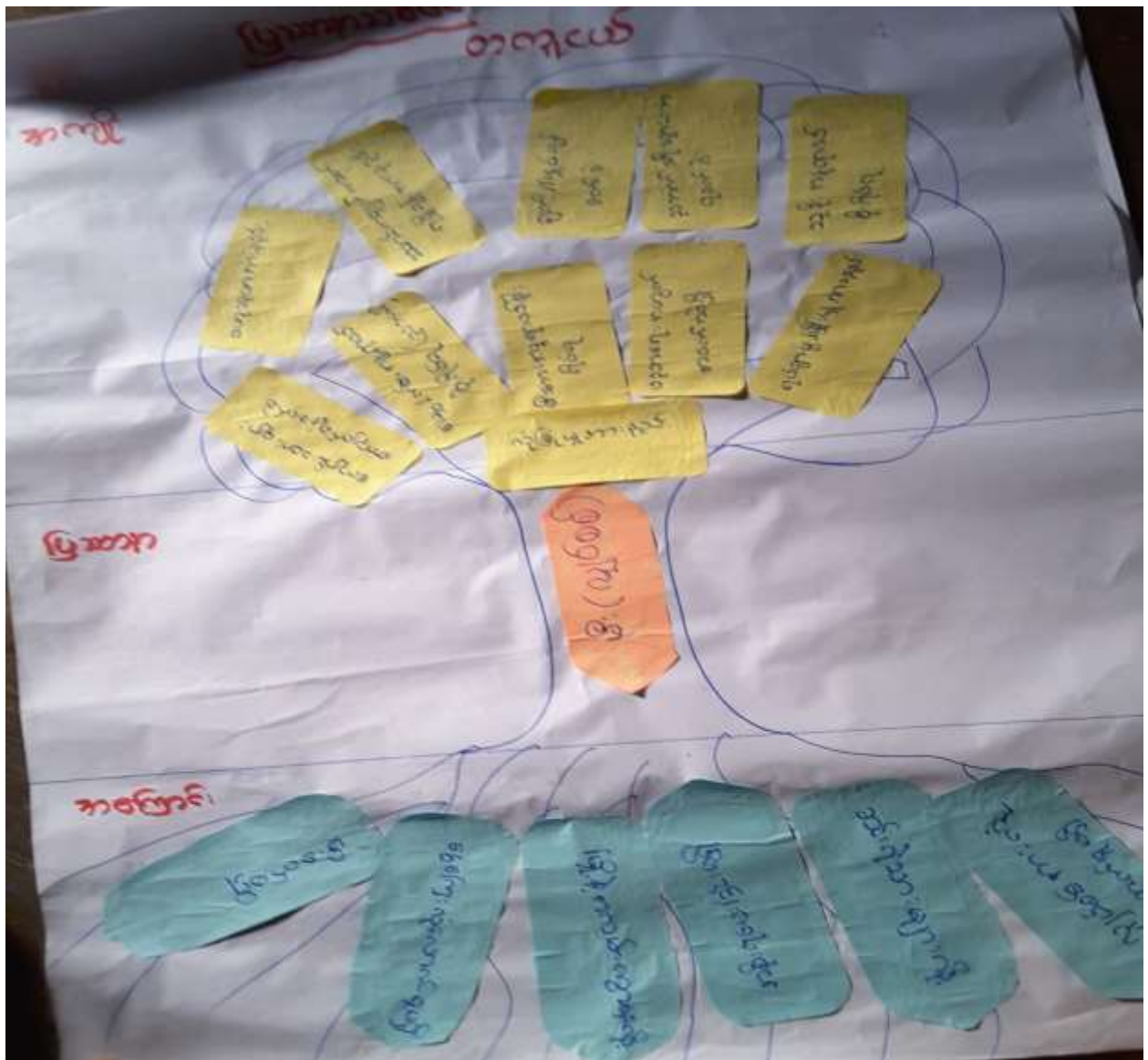

ဇယားအားဖြင့် ညွှန်ကြားချက်

တက္ကသိုလ်များအစီအစဉ်အားဖြင့် - မိုးမပါရခြင်း ကို

အဓိကအကြောင်းအရာများမှာ မိုးရွာခြင်း၊ ရေအားလျှော့ခြင်း၊ ရွာသူရွာသားများ ဆင်ရဲ
 ခြိမ်းခြောက်ခြင်း၊ အလုပ်အကိုင်ရှားပါးခြင်းတို့ကြောင့်ဖြစ်ပြီး၊ မိုးကိုအဆုံးပြု၍ မိုးရွာ
 ရာသူများ နည်းပါးခြင်းတို့ကြောင့်ဖြစ်ပြီး၊ ထောက်ပံ့ပေးမည့်ပင်ပစ္စည်းများ
 မရှိခြင်းတို့ကြောင့် ဖြစ်ပါသည်။ မိုးရေပြိုခြင်းအစီအစဉ်အကျိုးများမှာ
 လုံခြုံရေးနည်းပါးခြင်း၊ သူနာဆေးရုံများ ပျက်စီးခြင်း၊ ဗဟုသုတအားနည်းခြင်း၊ ကျောင်း
 သားကျောင်းသူများ စာအုပ်အားလုံးမရရှိခြင်းတို့၊ ရုပ်ရွာဖွံ့ဖြိုးရေးအား
 နည်းခြင်းများကို ဖြစ်ပေါ်စေပါသည်။ ထို့ကြောင့် တက္ကသိုလ်များအစီအစဉ် ဇယား
 အားဖြင့် ဖော်ပြပါအတိုင်း၊ အကြောင်းများကို အဆုံးအဖြတ်ဖြင့် အရေးအကဲဖြင့် စစ်ဆေး
 လိုအပ်ကြောင်းများ ဖြစ်ပေါ်နေကြောင်း ညွှန်ကြားပါသည်။

ပင့်ကူအိမ်ပြုလောင်း

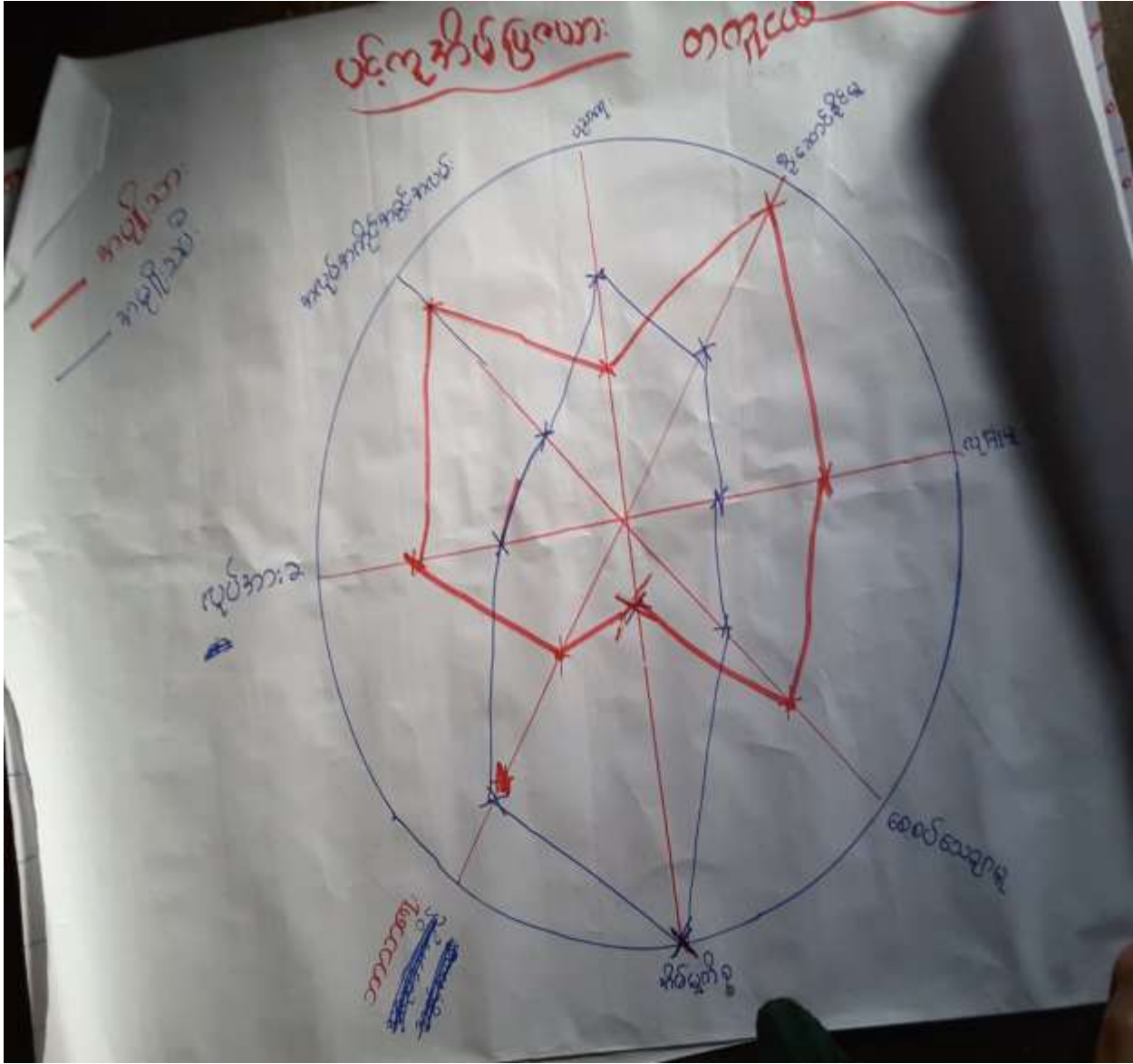

ပင်.ကု.အိမ်ခြံပေးသုံးသစ်ချက် (တကူငယ်)

တကူငယ်ကျေးရွာခပ်ပင်.ကု.အိမ်ခြံပေးသုံးကို
 တွင်ခြင်းကားဖြင့်. တကူငယ်ကျေးရွာတွင် အမျိုးသား၊
 အမျိုးသမီးများဝင်ဆန္ဒသကေအကျပညာရေး၊ ဦးဆောင်နိုင်
 မှု၊ လူမှုရေး၊ စေ့စပ်ရေးရာမှု အိမ်တွင်းကိစ္စ၊ ကာသာရေး
 လုပ်ကားခ၊ အလုပ်အကိုင်အခွင့်အလမ်း မူပိုင်ပိုင်ခြင်း၊ ကျေး
 များရေးဆွဲကြပါသည်။ ကာသာရေး၊ အိမ်တွင်းကိစ္စ၊ ပညာရေး
 အပိုင်းတွင် အမျိုးသမီးများမှအားသာပြီး ကျန်ကျေးရွာအပိုင်း
 လုပ်ဆောင်မှုများတွင် အမျိုးသားများမှ ဦးဆောင်လုပ်ဆောင်
 ရေသည်ကို သုံးသပ်ဆွေးနွ်ကြပါသည်။

၆.၄။ ကျားမရေးကဏ္ဍ(၂)ပင့်ကူအိမ်ပြ မြေပုံ

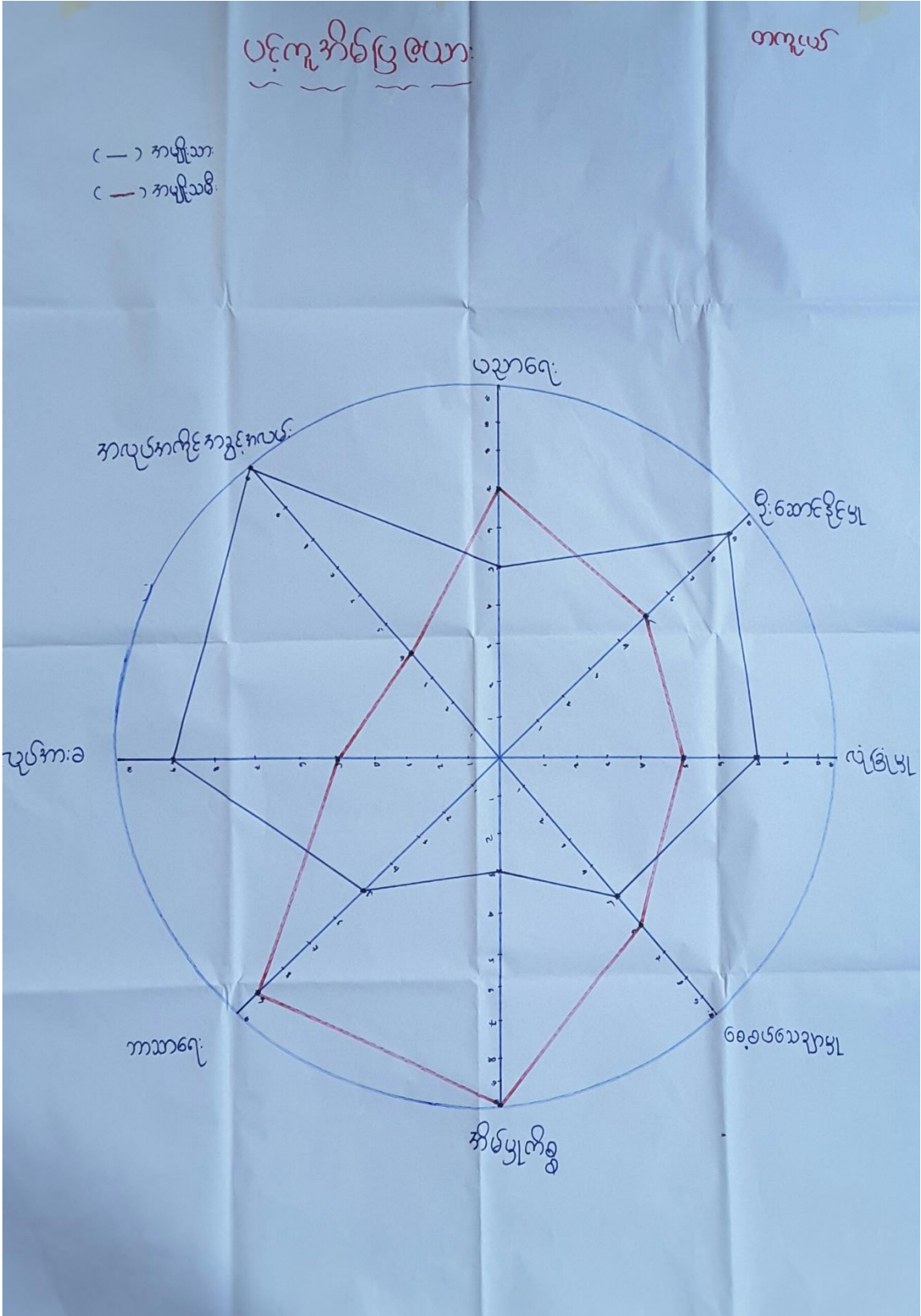

ကျား၊မရေးရာကဏ္ဍ(၁) - ပဒုက္ခအိမ်ပြုထားလျှင် သမီးငါး

ကျား၊မရေးရာနှင့်ပတ်သက်ပြီး ပဒုက္ခအိမ်ပြုထား ဖြစ်သွေးသွေးရာတွင်
 ပညာရေး ၊ ဦးဆောင်ငြိမ်းမှု၊ လျင်မြန်မှု၊ စေ့စပ်သောမှု၊ အိမ်မှုကိစ္စ၊ ကာဘာရေး၊
 လုပ်ကား၊ အလုပ်အကိုင်အခွင့်အလမ်း ၊ ဇာနည်ကို အဓိက ဆွေးနွေးခဲ့တာကို
 တွေ့ရပါတယ်။ ဦးဆောင်ငြိမ်းမှု၊ လျင်မြန်မှု၊ လုပ်ကား၊ အလုပ်အကိုင်အခွင့်အလမ်း
 တွင် အမျိုးသားသည် အမျိုးသမီးထက်သာရသောကြောင့် အမျိုးသမီးကလေးအမျိုး
 သားလည်း မျိုး မှု အသင့်အတင့် ဖွဲ့စည်းပေးလျှင် သုံးသပ်မိပါတယ်။ ပညာရေး ၊ ကာဘာရေး၊
 အိမ်မှုကိစ္စ၊ စေ့စပ်သောမှု၊ အပိုင် တွင် အမျိုးသမီးက အမျိုးသားထက် ကျားသာရ
 သောကြောင့် အမျိုးသမီးများသည် ပညာရေးတွင် ကျားသာသောလည်း အိမ်မှုကိစ္စနှင့်
 သာ အလုပ်လုပ်နေရတယ်လျှင် သုံးသပ်မိပါတယ်။ အမျိုးသားများက မိသားစု
 စာဝတ်ရေးရာ အတွက်ရရှိလျှင် ရေရသောကြောင့် ကာဘာရေးတွင် ကျားလည်း ထပ်မံ
 သုံးသပ်မိပါတယ်။ စေ့စပ်သောမှု တွင် အမျိုးသမီးများသည် ပညာရေး မျိုး တွင်
 ကျားသာရ ကစတွင် အမျိုးသမီးလည်း ကစတွင် အမျိုးသမီး ဦးဆောင်ကြောင့် တစ်လျှင်
 သုံးသပ်မိပါတယ်။

ချိတ်ဆက်မှုဝန်းသစ်ချက် (တကူငယ်)

တကူငယ်ကျေးရွာခရိုင်အဖွဲ့အစည်းချိတ်ဆက်မှု
 ဝယ်ယူကြိုက်နှစ်ခြင်းအားဖြင့် တကူငယ်ကျေးရွာတွင် ဘုန်းကြီး
 ကျောင်းနှင့် အာသာရွေးအဖွဲ့အစည်းများမှ အဓိကအားဖြင့်
 ဦးဆောင်လုပ်ဆောင်မှုရှိပြီး ဒုတိယအရေနှင့် ပညာရွေးအဖွဲ့များ
 မှ ဦးဆောင်ဆောင်ရွက်ကြသည်။ ကျန်အုပ်ချုပ်ရေး၊ လူမှုရေးနှင့်
 ပါတီအဖွဲ့အစည်းများက ဦးဆောင်လုပ်ဆောင်မှုအသစ်သစ်ရှိ
 သည်ဟု ချီးမွမ်းပါသည်။

အဖွဲ့အစည်း ချိတ်ဆက်မှုဖြူလေးကို သုံးသပ်ခြင်း

အဖွဲ့အစည်း ချိတ်ဆက်မှုဖြူလေးကို ဖြေရှင်းခြင်း အားဖြင့် တကယ့်အတွေး
 စွာတွင် ဆရာတော်၊ ဝေါဟာ၊ ခုတ်ဖျတ်စ၊ မိုးမုတ်၊ အိမ်ဆောင်ယော်၊ ကာလသာ၊
 တာလသမီး၊ မိခင်ကလေး၊ အမျိုးသမီး၊ ရေကု၊ ရာအိမ်မျှ၊ မီးအော်၊ ဖြူစင်ခြင်း
 အားမာန်၊ ကျောင်းအုပ်၊ ကျောင်းတော်ပတ်၊ ငှက်စား၊ ဝိုက်ဖျက်ရေး အဖွဲ့အစည်း
 များ ဤတို့ကတို့ တွေ့ရပါသည်။ ဆရာတော်သည် ကျေးဇူးလူထုနှင့် ကျေးဇူးအတွေး
 ဤအဖွဲ့အစည်း များနှင့် ချိတ်ဆက်မှုအား အကောင်းဆုံးဖြစ်ရကတို့ တွေ့ရပါ
 တယ်။ ဖြူစင်ခြင်း အားမာန် ပါရှိစွာ အဖွဲ့သည် ကျေးဇူးလူထုနှင့် သာ ချိတ်ဆက်မှု
 ဤဖွဲ့ ကျွန် အဖွဲ့အစည်း များနှင့် ချိတ်ဆက်မှု ပါရှိသူ လိုသုံး သတ်မှတ်ပါသည်။ ငှက်
 များ ဝိုက်ဖျက်ရေး အဖွဲ့တလည်း ကျေးဇူးလူထု ကျန် အဖွဲ့အစည်း များနှင့် ချိတ်ဆက်
 များစွာ ထပ်လျှင် သုံး သတ်မှတ်ပါသည်။ ရာအိမ်မျှက ကျေးဇူးလူထုနှင့် သာ ချိတ်ဆက်မှု
 ဤဖွဲ့ အဖွဲ့ ဖြစ်ပေအဖွဲ့အစည်း ပမာန် သည် အဖွဲ့ နက်မှု အဆက်သွယ် ပါရှိသူ လို သုံး
 သတ်မှတ်ပါသည်။ ကျောင်းအုပ် သည် ကျေးဇူးလူထု နှင့် ချိတ်ဆက်မှု အားမာန်အား
 ထပ်လျှင် သုံး သတ်မှတ်ပါသည်။

၆.၅။ ကျားမရေးရာကဏ္ဍ(၁)ပိုင်ဆိုင်မှုဆန်းစစ်ခြင်း

အသုံးပြုသူ		တရား
ကျား	မ	ကျား-မ
ဦး ဆိတ် ဖိ.စာ ရှေ့ခက် ဆိတ် ဦးလှည့် မြန်မာ့အလင်း ဓမ္မ ချိန်စွန်း	ဝက် ကွက် ဘဲ အပူချိန်စက် ရွှေချိုင့်	ဖွဲ့ ဒုယျာဇ် ရာဘာ လယ် ကိုင်း အိမ်ထိုင် ဝါ ဆိုင်ကယ် စက်ဘီး ဖုန်း အိမ် မီးခက်

ထိန်းချုပ်သူ		တရား
ကျား	မ	ကျား-မ
မြန်မာ့အလင်း ဓမ္မ ချိန်စွန်း	အပူချိန်စက် ရွှေချိုင့်	ဖွဲ့ ဦး ဝက် ကွက် ဘဲ ဆိတ် ဒုယျာဇ် ရာဘာ လယ် ကိုင်း အိမ်ထိုင် ဝါ ဆိုင်ကယ် စက်ဘီး ဖုန်း အိမ် မီးခက် ရှေ့ခက် ဆိတ် ဦးလှည့်

ကျား စရေးဂျာကတ္တ (၁၁) မိုးဆိုးမှုဆိုင်ရာ အခြေအနေကို သုံးသပ်ခြင်း

တကူယံကျေးရွာအုပ်စုအရပ်အရပ်များမှာ သစ်တော၊ ရွှံ့၊ ရွာ၊ ဝက်၊ ကြက်၊
 နှံ၊ ဆိတ်၊ ဥပဇာတ်၊ ရာဘာ၊ လယ်၊ ကျွန်း၊ ဘီယိုင်း၊ ဝါပင်၊ အပင်များစွာ၊ အိုင်ကယ်၊
 စက်ကီး၊ ပျား၊ ဂေ၊ ဖိုးစက်၊ ရေစက်၊ ရွှေးဆိုင်၊ ဆန်စက်၊ ရွာလှည့်၊ မြက်ထွက်စက်၊
 ရွှေ၊ ချိန်စေတို့ဖြင့် အခြေအနေကို တွေ့ရှိပါသည်။ တကူယံကျေးရွာအုပ်စုအရပ်အရပ်များ
 တွင် အမျိုးသမီးအားဖြင့် အားလုံး အတော်လှ သုံးသပ်ပါသည်။ အမျိုးသမီးများ၏
 တွင် ရေလှ အိမ်အတွင်း၌ အိမ်ပေးတို့ကို အားလုံး အတော်လှ သုံးသပ်ပါသည်။
 အိမ်ထောင်စုတို့ဖြင့် အားလုံး အတော်လှ သုံးသပ်ပါသည်။
 အမျိုးသားအားဖြင့် အားလုံး အတော်လှ သုံးသပ်ပါသည်။ အားလုံး အတော်လှ သုံးသပ်ပါသည်။
 အားလုံး အတော်လှ သုံးသပ်ပါသည်။ အားလုံး အတော်လှ သုံးသပ်ပါသည်။
 အားလုံး အတော်လှ သုံးသပ်ပါသည်။ အားလုံး အတော်လှ သုံးသပ်ပါသည်။
 အားလုံး အတော်လှ သုံးသပ်ပါသည်။ အားလုံး အတော်လှ သုံးသပ်ပါသည်။
 အားလုံး အတော်လှ သုံးသပ်ပါသည်။ အားလုံး အတော်လှ သုံးသပ်ပါသည်။
 အားလုံး အတော်လှ သုံးသပ်ပါသည်။ အားလုံး အတော်လှ သုံးသပ်ပါသည်။
 အားလုံး အတော်လှ သုံးသပ်ပါသည်။ အားလုံး အတော်လှ သုံးသပ်ပါသည်။
 အားလုံး အတော်လှ သုံးသပ်ပါသည်။ အားလုံး အတော်လှ သုံးသပ်ပါသည်။

၇။ ကော်မတီဝင်များရွေးချယ်ခြင်းနှင့်ကျေးရွာဖွံ့ဖြိုးရေးအစီအစဉ်ဆောင်ရွက်မှုမှတ်တမ်းခါတ်ပုံများ (မရှိ)

၈။ ကျေးရွာ ကော်မတီဝင်များ စာရင်း

တကူငယ် စီ/ဆောက်ကော်မတီဝင်စာရင်း

စဉ်	အမည်	ရာထူး	နေရပ်
၁။	ဦးမျိုးဇွန်	စီ/ဆောက် ၃ နေ့	
၂။	ဒေါ်စန်းမော်	"	
၃။	ဒေါ်စန်းဂျီ	ကဏ္ဍလျှော့ ဘတ်ကော်မတီ	
၄။			
၅။	ဦးဦးတောင်	ဝယ်ယူရေးဘတ်ကော်မတီ	
၆။	ဒေါ်လွမ်းဇော်	"	
၇။	ဒေါ်စန်းဇွယ်	စောင့်ကြည့်ကြီးကြပ်	
၈။	ဦးအောင်အောင်ဘိန်း	စောင့်ကြည့်ကြီးကြပ်	
၉။	ဒေါ်ဇွန်ဇွန်စော	အကဲဖြတ်ခွင့်ကြားရေး	
၁၀။	ဦးဇော်ဝင်း	အကဲဖြတ်ခွင့်ကြားရေး	
၁၁။	ဦးသန်းလွင်	ပုံနှိပ်ထိန်းသိမ်းရေး	
၁၂။	ဒေါ်စန္ဒာစော	ပုံနှိပ်ထိန်းသိမ်းရေး	
၁၃။	ဒေါ်စန်းမျိုး	အကဲဖြတ်ခွင့် ကြားရေး	
၁၄။	ဒေါ်အေးအေးသိ	စေတနာ့ဝန်ထမ်း	
၁၅။	ဦးအောင်ကျိတ်	"	

၈။ တကူငယ်ကျေးရွာ ကော်မတီဝင်များ စာရင်း

တကူငယ်ကျေးရွာ၊ တကူကျေးရွာအုပ်စု၊ တနင်္သာရီမြို့နယ်

စဉ်	အမည်	လုပ်ငန်းတာဝန်/ရာထူး	ဖုန်းနံပါတ်	မှတ်ချက်
၁	ဦးအုန်းမြိုင်	စီတောက်ဥက္ကဋ္ဌ	09-451708803	
၂	ဒေါ်ခင်စန်းယု	စီတောက်ဥက္ကဋ္ဌ	09-262256106	
၃	ဦးမြင့်ကို	ဝယ်ယူရေးဥက္ကဋ္ဌ	09-452044807	
၄	ဦးကြည်ဝမ်	ဝယ်ယူရေးမှတ်တမ်းထိန်း	09-49608046	
၅	ဒေါ်စန်းကြူ	ဝယ်ယူရေးအဖွဲ့ဝင်	မရှိ	
၆	ဦးမြတ်စိုး	စောင့်ကြည့်ကြီးကြပ်ရေးဥက္ကဋ္ဌ	09-445579077	
၇	ဒေါ်လွမ်းကြည်	စောင့်ကြည့်ကြီးကြပ်ရေးအဖွဲ့ဝင်	09-445579528	
၈	ဒေါ်စန်းရီ	စောင့်ကြည့်ကြီးကြပ်ရေးအဖွဲ့ဝင်	09-451272871	
၉	ဦးမျိုးမြင့်	လည်ပတ်ထိန်းသိမ်းရေးဥက္ကဋ္ဌ	09-264383595	
၁၀	ဒေါ်မြင့်အေး	လည်ပတ်ထိန်းသိမ်းရေးအဖွဲ့ဝင်	09-264955910	
၁၁	ဒေါ်သန်းရှင်	လည်ပတ်ထိန်းသိမ်းရေးအဖွဲ့ဝင်	09-458542060	
၁၂	ဦးဖိုးကွန်	အကြံပြုကိုယ်စားလှယ်	မရှိ	
၁၃	ဒေါ်စုစုစံ	အကြံပြုကိုယ်စားလှယ်	09-458667365	
၁၄	ဦးကျော်မင်း	စေတနာ့ဝန်ထမ်း	မရှိ	
၁၅	ဒေါ်စန္ဒာအေး	စေတနာ့ဝန်ထမ်း	09-453107014	
၁၆	ဦးတင်ရွှေ	ငွေစာရင်းကိုင်	09-457966460	

၉။ ကျေးရွာအချက်အလက်(ပုံစံ-၁)

လူထုဗဟိုပြုစီမံကိန်းစီမံကိန်းလက်ခွဲ
အပိုင်း-၃ ၂၉.၉.၂၀၁၅
ပုံစံ-၁ ကျေးရွာအခြေခံအချက်အလက်များ (Form PC 1)

ကျေးရွာအုပ်စု/ ကျေးရွာတစ်ရွာသို့ ပထမဆုံး မိတ်ဆက်ခရီးသွားရောက်သောအခါ လူထုစည်းရုံးရေးမှူးသည် ကျေးရွာအခြေခံအချက်အလက်များကိုပေးအပ်ရန်အတွက် အောက်ဖော်ပြပါအချက်အလက်များကိုစီမံကိန်းမိတ်ဆက်အဖွဲ့ဝင်များမှစီမံကိန်းစီမံကိန်းအဖွဲ့ဝင်များအားပေးအပ်ပေးရမည်။ စီမံကိန်းမိတ်ဆက်အဖွဲ့ဝင်များသည် လူထုစည်းရုံးရေးမှူးသည် ကျေးရွာအချက်အလက်များအားစစ်ဆေးရန်အောင်မြင်ရမည်။ ငြိမ်းချမ်းစွာ လူထုစည်းရုံးရေးမှူးမှ သတင်းအချက်အလက်ထိသို့ Tablets မှတစ်ဆင့် ဖတ်ရှုရမည်။

ကျေးရွာအုပ်စုအမည် ဦးအုန်းစိန် ကျေးရွာအုပ်စုအမည် ဦးအုန်းစိန် လူထုစည်းရုံးရေးမှူးအမည် U Aung Aung

ကျေးရွာအုပ်စုအမည် ဦးအုန်းစိန် ကျေးရွာအုပ်စုအမည် ဦးအုန်းစိန် ကျေးရွာအုပ်စုအမည် ဦးအုန်းစိန်

၁။ လူဦးရေ

လူမျိုးစု	အိမ်ထောင်စုအရေအတွက်	ကိုးကွယ်သည့်ဘာသာ	အိမ်ထောင်စုအရေအတွက်
ဗမာ (၁)	၉၈	ဘာသာ(၁)	၉၆
ဗမာ (၂)		ဘာသာ(၂)	
ဗမာစု		ဘာသာစု	
လူဦးရေ ၄၃၄	၂၂၂	အမျိုးသမီးအရေအတွက် ၂၁၂	
အိမ်ထောင်စုစီးစီး ၉၆	၆၇	၁၁	

၂။ လက်လှမ်းမီအသုံးပြုနိုင်သည့်အဆောက်အအုံများ

ဆက်ကောင်း	အမှတ် ခြံပင်ပါ	ကျန်းမာရေး	အမှတ် ခြံပင်ပါ	ဘာသာရေးအဆောက်အအုံ	အမှတ် ခြံပင်ပါ
အထက်တန်းကျောင်း	<input type="checkbox"/>	ဆေးရုံ	<input type="checkbox"/>	စေတီ	<input checked="" type="checkbox"/>
အလယ်တန်းကျောင်း	<input type="checkbox"/>	ကျန်းမာရေးဌာန	<input type="checkbox"/>	ဘုန်းကြီးကျောင်း	<input checked="" type="checkbox"/>
မူလတန်းကျောင်း	<input checked="" type="checkbox"/>	ကျန်းမာရေးဌာနခွဲ	<input type="checkbox"/>	ဟိန္ဒူဘုရားကျောင်း	<input type="checkbox"/>
ပုဂံကျောင်း	<input type="checkbox"/>	ဆေးပေးခန်း	<input type="checkbox"/>	ရေစက်ယာန်ကျောင်း	<input type="checkbox"/>
အခြား	<input type="checkbox"/>	အခြား	<input type="checkbox"/>	ဝါဒီ	<input type="checkbox"/>
မိတ်ဆက်		မှတ်ချက်		အခြား	<input type="checkbox"/>
				မှတ်ချက်	

လူထုပတ်ဝန်းကျင်စီမံကိန်းလက်စွဲ
အပိုင်း-၃ ၉.၉.၂၀၁၅

(၁) ကျွမ်းကျင်သူများမှတ်တမ်း ၊ ကျေးရွာတွင်နေထိုင်သော ဘိုးဖခင် အခြားရွာမှလာရောက်သောကျွမ်းကျင်သူများ

(၁) စာသင်ကျောင်း			(၂) ကျန်းမာရေး		(၃) လက်အားကင်း
	ရွာတွင်နေထိုင်သူ	အခြားရွာမှလာသူ	ရွာတွင်နေထိုင်သူ	အခြားရွာမှလာသူ	
မူလတန်းပြဆရာဆရာမ	<input checked="" type="checkbox"/>	<input checked="" type="checkbox"/>	<input type="checkbox"/>	<input type="checkbox"/>	လက်သမား
ထောက်တန်းပြဆရာဆရာမ	<input type="checkbox"/>	<input type="checkbox"/>	<input type="checkbox"/>	<input type="checkbox"/>	ပန်းပို
အလယ်တန်းပြဆရာဆရာမ	<input type="checkbox"/>	<input type="checkbox"/>	<input type="checkbox"/>	<input type="checkbox"/>	လျှပ်စစ်ဆိုင်းရာ
ပုဂ္ဂိုလ်ဆရာဆရာမ	<input type="checkbox"/>	<input type="checkbox"/>	<input type="checkbox"/>	<input type="checkbox"/>	ခေါင်းကိတ်သွယ်သူ
အခြား	<input type="checkbox"/>	<input type="checkbox"/>	<input type="checkbox"/>	<input type="checkbox"/>	စက်ပြင်ဆရာ
မှတ်ချက်				မှတ်ချက်	

(ဃ) ကျေးရွာသို့ ရောက်ရှိနိုင်သည့် လမ်းအခြေအနေ / ကျေးရွာတစ်ရွာသည် ၎င်း၏ကျေးရွာအုပ်စုနှင့် ထက်သွယ်ထားသော လမ်းအခြေအနေ (အောက်ပါစိုးရိမ်ပါ)

ကျောက်ကြမ်းလမ်း: _____ ကတ္တရာလမ်း: _____ ကွန်ကရစ်လမ်း: _____ မော်တော်ဆိုင်ကယ်လမ်း: _____
 ကျောက်ခင်းလမ်း: _____ မြေသားလမ်း: _____ လူသွားလမ်း: _____ အခြား: _____

(င) ကျေးရွာဖွံ့ဖြိုးမှုစီမံချက်

(၁) လူထုပတ်ဝန်းကျင်စီမံကိန်းမတင်မီ ဤကျေးရွာတွင်ကျေးရွာဖွံ့ဖြိုးမှု စီမံချက်ရှိခဲ့ပါသလား? ပိုင်းပါ

(၂) ရှိခဲ့ပါလျှင် ဤစီမံချက်ကို မည်သည့် ခုနှစ်တွင်ပြင်ဆင်ခဲ့ပါသနည်း? ရှိပါသည်/မရှိပါ/မသိပါ

(၃) ဤစီမံချက်ကို ဖြန့်နယ်မှုအတည်ပြုခဲ့ပါသလား? နှစ်-----/မသိပါ

(စ) ခရီးအကွာအဝေး

(၁) ဤကျေးရွာ၏ပတ်ဝန်းကျင်ကျေးရွာအုပ်စု၏ပတ်ဝန်းကျင်အထိခရီးပိုင်မည်မျှကွာဝေးသနည်း? ပိုင်-----/မသိပါ

(၂) ဤကျေးရွာမှ ၎င်းကျေးရွာအုပ်စု၏ပတ်ဝန်းကျင်အထိသွားလာရာတွင်ကြာမြင့်သည့်အချိန်

ခြောက်သွေ့ရာသီတွင်ကြာချိန် ----- ခေတ်လာရုံ/မော်တော်ဆိုင်ကယ်/ခြေလှမ်း/လား/မော်တော်ဆိုင်
 အခြား: _____

မိုးရာသီတွင်ကြာချိန် ----- ခေတ်လာရုံ/မော်တော်ဆိုင်ကယ်/ခြေလှမ်း/လား/မော်တော်ဆိုင်
 အခြား: _____

(ဆ) ပတ်ဝန်းကျင်ဆိုင်ရာသဘာဝဘေးအန္တရာယ် -

ဤကျေးရွာတွင်ခြေလှမ်းခြင်းကဲ့သို့ သဘာဝဘေးအန္တရာယ်ကျရောက်မှုခြင်းရှိပါသလား

ရှိပါသည် ရှိပါသည် ရှိလျှင်ဖော်ပြပါ _____

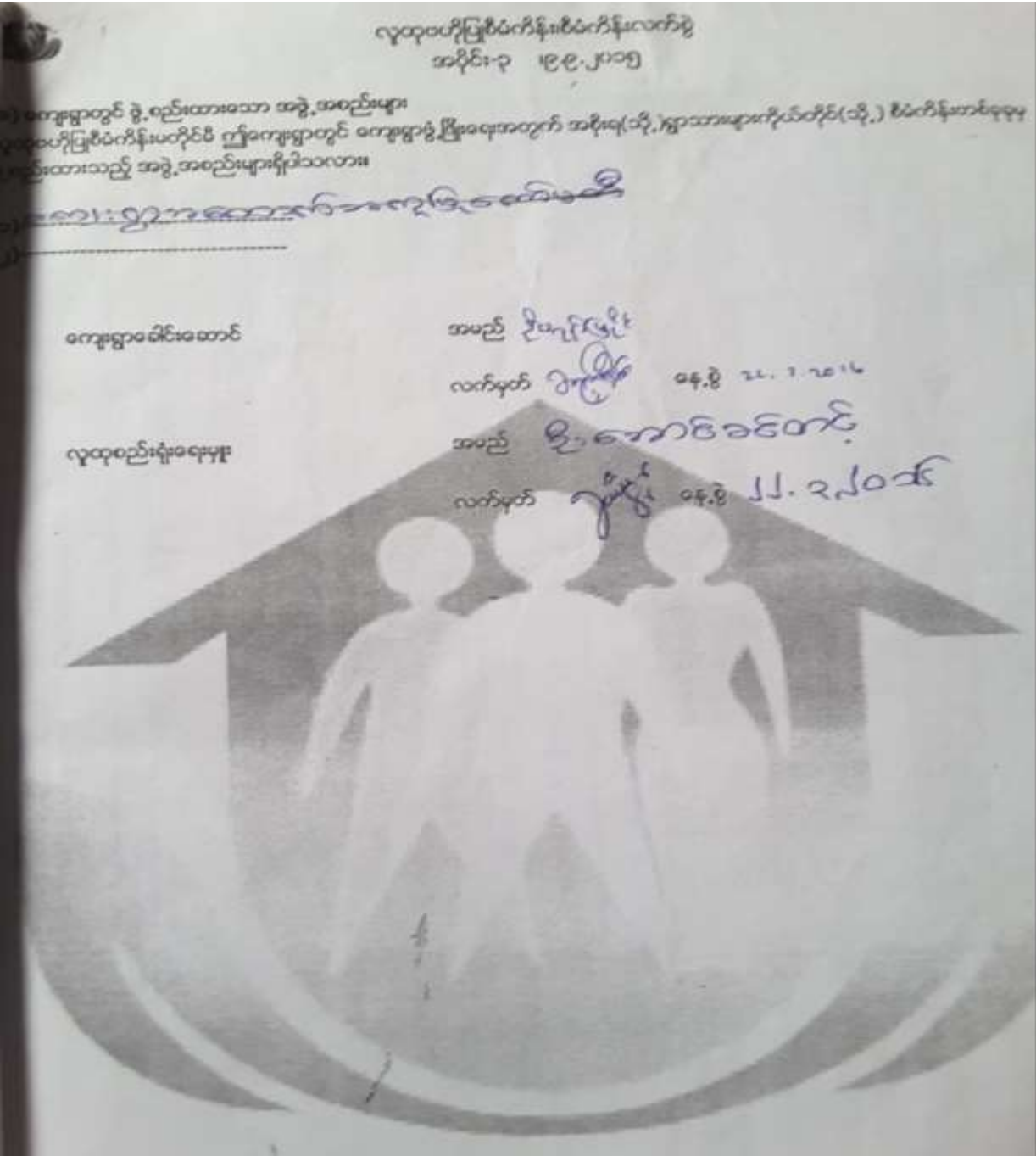

၉။ ကျေးရွာအချက်အလက်(ပုံစံ-၁)



ပုံစံ - ၈ - ၁ ကျေးရွာအခြေခံအချက်အလက်များ (Form PC 1)

လမ်းညွှန်ချက်၊ ကျေးရွာတစ်ရွာသို့ ပထမဆုံးမိတ်ဆက်ခရီး၊ သွားရောက်သောအခါ လူထုစည်းရုံးရေးမှူးသည် ကျေးရွာခေါင်းဆောင်များအား ကျေးရွာအချက်အလက်များကို မေတ္တာရပ်ခံ၍ တောင်းခံရသည်။ ဤအချက်အလက်များကို စီမံကိန်းမိတ်ဆက်အစည်းဝေးပတ်ဝန်းကျင်တောင်းခံရမည်။ စီမံကိန်းမိတ်ဆက်အစည်းဝေးတွင် လူထုစည်းရုံးရေးမှူးသည် ဤအချက်အလက်များအား စစ်ဆေးပြီး မှန်ကန်အောင်ဖြည့်လုပ်ရမည်။ ပြီးနောက်တွင် လူထုစည်းရုံးရေးမှူးမှ သတင်းအချက်အလက်ထဲသို့ Tablets မှ တဆင့် ဖြည့်သွင်းရမည်။

ကျေးရွာခေါင်းဆောင် အမည် အိမ်ထောင်စုအဖွဲ့ဝင်	ကျေးရွာခေါင်းဆောင်၏ ဖုန်းနံပါတ် ၀၉-၄၅၀၇၈၄၀၇၀	လူထုစည်းရုံးရေးမှူး၏ အမည် ဒေါ်အိမ်စန်းစိန်
ပြည်နယ်တိုင်းဒေသကြီး	မြို့နယ်	ကျေးရွာအုပ်စု

ကျေးရွာအုပ်စု အမည်: တက္ကလွယ်ကျေးရွာ

ကျေးရွာအုပ်စု အကျယ်အဝန်း: တက္ကလွယ်ကျေးရွာ

က၊ လူဦးရေ

လူမျိုးစု	အိမ်ထောင်စုအရေအတွက်	ကိုးကွယ်သည့်ဘာသာ	အိမ်ထောင်စုအရေအတွက်
လူမျိုးစု (၁) မြန်မာ	၈၀	ဘာသာ (၁) မြန်မာ	၈၀
လူမျိုးစု (၂) -----		ဘာသာ (၂) -----	
လူမျိုးစု (၃) -----		ဘာသာ (၃) -----	
လူမျိုးစုရော -----		ဘာသာရော -----	
အခြား			
	အရေအတွက်		
မသန်စွမ်းသူများ	၆		
သက်ကြီးရွယ်အိုများ (၆၅ နှစ် နှင့် အထက်)	၁၃		
စစ်ဘေးရှောင်			

	အမျိုးသား (အရေအတွက်)	အမျိုးသမီး (အရေအတွက်)
လူဦးရေ		
လူမျိုးစု (၁) မြန်မာ	၇၀၃	၇၀၀
လူမျိုးစု (၂) -----		
လူမျိုးစု (၃) -----		
အခြား		
အိမ်ထောင်ဦးစီး	၆၅	၇၅

(ခ) အခြေခံအဆောက်အအုံ အသုံးအဆောင်များ



စာသင်ကျောင်း	အမှတ် ခြံမပါ	ကျန်းမာရေး	အမှတ် ခြံမပါ	သာသာရေး အဆောက် အအုံများ	အမှတ် ခြံမပါ
အထက်တန်းကျောင်း	<input type="checkbox"/>	ဆေးရုံ	<input type="checkbox"/>	စေတီ	<input checked="" type="checkbox"/>
အလယ်တန်းကျောင်း	<input type="checkbox"/>	ကျန်းမာရေးဌာန	<input type="checkbox"/>	ဘုန်းကြီးကျောင်း	<input checked="" type="checkbox"/>
မူလတန်းကျောင်း	<input checked="" type="checkbox"/>	ကျန်းမာရေးဌာနခွဲ	<input type="checkbox"/>	ပဏိနုဗျာရာကျောင်း	<input type="checkbox"/>
မူကြိုကျောင်း	<input checked="" type="checkbox"/>	ဆေးပေးစခန်း	<input type="checkbox"/>	ခရစ်ယာန်ကျောင်း	<input type="checkbox"/>
အခြား	<input type="checkbox"/>	အခြား	<input type="checkbox"/>	ဗလီ	<input type="checkbox"/>
အခြား				အခြား	<input type="checkbox"/>
မှတ်ချက်		မှတ်ချက်		မှတ်ချက်	

(ဂ) ကျွမ်းကျင်သူများမှတ်တမ်း (ကျေးရွာတွင်နေထိုင်သော သို့မဟုတ် တခြားရွာမှလာရောက်သော ကျွမ်းကျင်သူများ)

(၁) စာသင်ကျောင်း			(၂) ကျန်းမာရေး			(၃) လက်မှုပညာရှင်		
	ရွာတွင်နေ ထိုင်သူ	အခြား ရွာမှ လာသူ		ရွာတွင်နေ ထိုင်သူ	အခြား ရွာမှ လာသူ		ရွာတွင် နေထိုင်သူ	အခြား ရွာမှ လာသူ
မူလတန်းပြဆရာ/မ	<input checked="" type="checkbox"/>	<input checked="" type="checkbox"/>	ဆရာလန်	<input type="checkbox"/>	<input type="checkbox"/>	လက်သမား	<input type="checkbox"/>	<input type="checkbox"/>
အထက်တန်းပြဆရာ/မ	<input type="checkbox"/>	<input type="checkbox"/>	လက်ထောက် ကျန်းမာရေးမှူး	<input type="checkbox"/>	<input type="checkbox"/>	ပန်းရံ	<input type="checkbox"/>	<input type="checkbox"/>
အလယ်တန်းပြဆရာ/မ	<input type="checkbox"/>	<input type="checkbox"/>	အမျိုးသမီးကျန်းမာရေး ဆရာမ	<input type="checkbox"/>	<input type="checkbox"/>	လျှပ်စစ်ကျွမ်းကျင် မီးသမား	<input checked="" type="checkbox"/>	<input type="checkbox"/>
မူကြိုဆရာ/မ	<input checked="" type="checkbox"/>	<input type="checkbox"/>	သာဓကဆရာမ	<input checked="" type="checkbox"/>	<input type="checkbox"/>	ရေပိုက်သွယ်သူ	<input checked="" type="checkbox"/>	<input type="checkbox"/>
အခြား	<input type="checkbox"/>	<input type="checkbox"/>	ပြည်သူ့ကျန်းမာရေးလုပ်သား	<input type="checkbox"/>	<input type="checkbox"/>	စက်ပြင်ဆရာ	<input type="checkbox"/>	<input type="checkbox"/>
မှတ်ချက်			မှတ်ချက်			မှတ်ချက်		

(ဃ) ကျေးရွာသို့ ရောက်ရှိနိုင်သည့် လမ်းအခြေအနေ / ကျေးရွာတစ်ရွာသည် ၎င်း၏ ကျေးရွာအုပ်စုနှင့် ဆက်သွယ်ထားသော လမ်းအခြေအနေ (အောက်ပါဝင်ပုဒ်ကိုပိုင်းပါ)

ကျောက်ကြမ်းလမ်း တတ္တရာလမ်း ကွန်ကရစ်လမ်း မော်တော်ဆိုင်ကယ်လမ်း
 ကျောက်ခင်းလမ်း မြေသားလမ်း လူသွားလမ်း အခြား _____

(င) ကျေးရွာဖွံ့ဖြိုးမှုစီမံချက်

- (၁) လူထုပေးပို့ပြုစီမံကိန်းမစတင်မှ ဤကျေးရွာတွင်ကျေးရွာဖွံ့ဖြိုးမှု စီမံချက်ရှိခဲ့ပါသလား? ပိုင်းပါ
ရှိပါသည်/မရှိပါ/မသိပါ
- (၂) ရှိခဲ့ပါလျှင် ဤစီမံချက်ကို မည်သည့် ခုနှစ်တွင်ပြင်ဆင်ခဲ့ပါသနည်း? နှစ်-----/မသိပါ
- (၃) ဤစီမံချက်ကို ခြုံနယ်မှအတည်ပြုခဲ့ပါသလား? ပြုခဲ့ပါသည်/မပြုခဲ့ပါ /မသိပါ



(စ) စရီးအတွက်အသေး

(၁) ဤကျေးရွာ၏ပဟိုမှ ၎င်းကျေးရွာအုပ်စု၏ပဟိုအထိ စရီးခိုင်မည်မျှကွာဝေးသနည်း? မိုင် 1/၁၁၆၆

(၂) ဤကျေးရွာမှ ၎င်းကျေးရွာအုပ်စုပဟိုအထိ သွားလာရာတွင်ကြာမြင့်သည့်အချိန်။

ခြောက်သွေ့ရာသီတွင်ကြာချိန် ----- 1၀ မိနစ် ၄ မိနစ် ၇၀ မိနစ်
ထော်လာရီ/မော်တော်ဆိုင်ကယ်/ခြေလျင်/လား/မော်တော်ဘုတ်/
အခြား -----

မိုးရာသီတွင်ကြာချိန် ----- 1၄ မိနစ် ၇၀ မိနစ် ၅၀ မိနစ်
ထော်လာရီ/မော်တော်ဆိုင်ကယ်/ခြေလျင်/လား/မော်တော်ဘုတ်/
အခြား -----

(ဆ) ပတ်ဝန်းကျင်ဆိုင်ရာ သဘာဝဘေးအန္တရာယ်

ဤကျေးရွာတွင် ရေကြီးခြင်းကဲ့သို့ သဘာဝဘေးအန္တရာယ်ကျရောက်ဖွဲ့ခြင်း ရှိပါသလား။

မရှိပါ ရှိပါသည် ရှိလျှင်ဖော်ပြပါ ၇၀၇၇ - ၂၀၁၃



(ဇ) ကျေးရွာတွင် ဖွဲ့စည်းထားသော အဖွဲ့အစည်းများ

လူထုပဟိုပြုစီမံကိန်းမတိုင်မီ ဤကျေးရွာတွင် ကျေးရွာဖွံ့ဖြိုးရေးအတွက် အစိုးရ (သို့) ရွာသားများကိုယ်တိုင်(သို့) စီမံကိန်းတစ်ခုခုမှ ဖွဲ့စည်းထားသည့် အဖွဲ့အစည်းများရှိပါသလား။

(၁) -----

(၂) -----

(ဈ) အထွေထွေအုပ်ချုပ်ရေး ဦးစီးဌာန (GAD) မှ မှတ်တမ်းတင်ထားခြင်း

ဤကျေးရွာသည် အထွေထွေအုပ်ချုပ်ရေး ဦးစီးဌာန (GAD) မှ မှတ်တမ်းတင်ထားမှု ရှိပါသလား။

မရှိပါ ရှိပါသည်

ကျေးရွာခေါင်းဆောင်

အမည် ဦးစိုးစောထွန်း

လက်မှတ် နေ့စွဲ ၈. ၂. ၂၀၁၇.

လူထုစည်းရုံးရေးမှူး

အမည် ဒေါ်တင်မိုးမိ

လက်မှတ် နေ့စွဲ ၈. ၂. ၂၀၁၇.

၁၀။ စီမံကိန်းစက်ဝန်းအချိန်ဇယား(ပုံစံ-၂)

ပုံစံ-၂။ စီမံကိန်းစက်ဝန်းအချိန်ဇယား						
လက်ရွေးစင်ချက်ထက်ဆိုင်ရာလူဝင်ရောက်မှု/လက်ထောက်နည်းပညာနည်းပညာများမှ		စီမံကိန်းစက်ဝန်းအဆင့်တစ်ခုစီ		ပြင်ဆင်ရေးကုန်	ကျေးဇူးတင်မှု	
အတွက်/ပုံစံကိရိယာ/ပစ္စည်းများ		စီမံကိန်းစက်ဝန်းအဆင့်တစ်ခုစီ		ပြင်ဆင်ရေးကုန်	ကျေးဇူးတင်မှု	
ရင်းနှီးမြှုပ်နှံမှု/ပစ္စည်းများ အပမာန်		စီမံကိန်းစက်ဝန်းအဆင့်တစ်ခုစီ		ပြင်ဆင်ရေးကုန်	ကျေးဇူးတင်မှု	
၀၄.၅ ၂၂.၂.၂၀၁၆		စီမံကိန်းစက်ဝန်းအဆင့်တစ်ခုစီ		ပြင်ဆင်ရေးကုန်	ကျေးဇူးတင်မှု	
ပြင်ဆင်ရေးကုန်		စီမံကိန်းစက်ဝန်းအဆင့်တစ်ခုစီ		ပြင်ဆင်ရေးကုန်	ကျေးဇူးတင်မှု	
စီမံကိန်းစက်ဝန်းအဆင့်တစ်ခုစီ	၀၄.၅		အစဉ်အဆက်စက်ဝန်းအချိန်ဇယား			
	စတင်သည့်နေ့	ပြီးဆုံးသည့်နေ့	အချိန်အကုန်	အချိန်အကုန်	အချိန်အကုန်	လူမှုစက်ဝန်းအချိန်
၀. ကျေးဇူးစီမံကိန်း ပိတ်ဆက်အစဉ်အစား	၂၂.၂.၂၀၁၆	၂၂.၂.၂၀၁၆	၂၈	၂၆	၅၆	၀၂၂ ၅၆
၁. ကျေးဇူးစီမံကိန်း ပိတ်ဆက်အစဉ်အစား	၂၂.၂.၂၀၁၆	၂၂.၂.၂၀၁၆	၂၈	၂၆	၅၆	
၂. ကျေးဇူးစီမံကိန်း ပိတ်ဆက်အစဉ်အစား	၂၂.၂.၂၀၁၆	၂၂.၂.၂၀၁၆	၂၈	၂၆	၅၆	
၃. ကျေးဇူးစီမံကိန်း ပိတ်ဆက်အစဉ်အစား	၂၂.၂.၂၀၁၆	၂၂.၂.၂၀၁၆	၂၈	၂၆	၅၆	၀၂၂ ၅၆
၄. ပြင်ဆင်ရေးကုန်အစဉ်အစား			၀၇	၀၇	၀၇	၀၇
၅. ပြင်ဆင်ရေးကုန်အစဉ်အစား			၀၇	၀၇	၀၇	၀၇
၆. စီမံကိန်းလုပ်ငန်းစဉ်အစဉ်အစား	၀၇	၀၇	၀၇	၀၇	၀၇	၀၇
၆.၀၁ စီမံကိန်းလုပ်ငန်းစဉ်အစဉ်အစား						
၆.၀၂ စီမံကိန်းလုပ်ငန်းစဉ်အစဉ်အစား						

၁၀။ စီမံကိန်းစက်ဝန်းအချိန်ဇယား(ပုံစံ-၂)



ပုံစံ - ၈ - ၂ - စီမံကိန်းစက်ဝန်းအချိန်ဇယား (PC 2)

လက်ညှိုးရက်စွာ သက်ဆိုင်ရာလူထုစည်းရုံးရေးမှူး/လက်ထောက်နည်းပညာမှူးများမှ စီမံကိန်းစက်ဝန်းအဆင့်တစ်ခုစီပြီးစီးတိုင်း ကျေးရွာနှင့် ကျေးရွာအုပ်စုအတွက် ဤပုံစံကို ပြည့်သွင်းရမည်။

စည်းရုံးရေးမှူး/လက်ထောက်အမည် ဦးဂျွန်စောစော၊ စစ်တင်မြင့်

နေ့စွဲ 3.7.2017 စက်ဝန်းအားအမှတ်ဖြစ်ပါ စက်ဝန်း(၁) စက်ဝန်း(၂) စက်ဝန်း(၃) စက်ဝန်း(၄)

တနင်္သာရီတိုင်းဒေသကြီး တနင်္သာရီမြို့နယ် ကျေးရွာအုပ်စု တကူ ကျေးရွာ တကူယံ

စီမံကိန်းထောက်ခွဲကိစ္စအဆင့်များ	နေ့စွဲ		အစည်းအဝေးတွင်တက်ရောက်သူအရေအတွက်			
	စတင်သည့် နေ့	ပြီးဆုံးသည့်နေ့	အမျိုးသား အရေအတွက်	အမျိုးသမီး အရေအတွက်	အိမ်ထောင်စု အရေအတွက်	လူမျိုးစုတက်ရောက်သူ အရေအတွက် နှင့် လူမျိုးစုအမည်
၁။ ကျေးရွာစီမံကိန်း မိတ်ဆက်အစည်းအဝေး	3.7.2017	3.7.2017	39	31	68	၆၉ ၆၈
၂။ ကျေးရွာစီမံကိန်းအဖွဲ့ဝင်များ စီမံချက်ရေးဆွဲခြင်း အစည်းအဝေး	17.7.2017	17.7.2017	23	31	54	54 ၅၅
၃။ ကျေးရွာအုပ်စု လုပ်ငန်းဆုံးဖြတ်ချက်ချသည့် အစည်းအဝေး	19.7.2017	19.7.2017	43	37	80	80 ၈၇
၄။ မြို့နယ်အဆင့် စီမံကိန်းရေးဆွဲရေး နှင့် အကောင်အထည်ဖော်ရေးကော်မတီ၏ စီမံကိန်း သုံးသပ်မှု အစည်းအဝေး			မလို	မလို	မလို	မလို
၅။ မြို့နယ် စီမံကိန်းရေးဆွဲရေး နှင့် အကောင်အထည်ဖော်ရေး ကော်မတီ၏ဆုံးဖြတ်ချက်ကို ရွာသို့ အသိပေး အကြောင်းကြားသည့် အစည်းအဝေး						



၆။ စီမံကိန်းလုပ်ငန်းခွဲစီမံချက်ရေးဆွဲခြင်းအစည်းအဝေး										
၆.၁။ စီမံကိန်းလုပ်ငန်း အကောင်အထည်ဖော်ရေးအစီအစဉ် ရေးဆွဲခြင်း										
၆.၂။ ယယ်ယူရေးအစီအစဉ် ရေးဆွဲခြင်း										
၆.၃။ သတ္တုရေးကုန်ကျမှု လျာထားအစီအစဉ် ရေးဆွဲခြင်း										
၆.၄။ ပြင်/ထိန်းအစီအစဉ် ရေးဆွဲခြင်း										
၇။ စီမံကိန်းလုပ်ငန်းခွဲ တိုးတက်မှု စောင့်ကြည့်အစည်းအဝေး										
၇.၁။ အစည်းအဝေး ပထမအကြိမ်										
၇.၂။ အစည်းအဝေး ဒုတိယအကြိမ်										
၇.၃။ အစည်းအဝေး တတိယအကြိမ်										
၈။ စီမံကိန်းလုပ်ငန်းခွဲ အပြီးသတ်စစ်ဆေးခြင်းအစည်းအဝေး										
၉။ လူထုစစ်ဆေးခွဲအစည်းအဝေး										

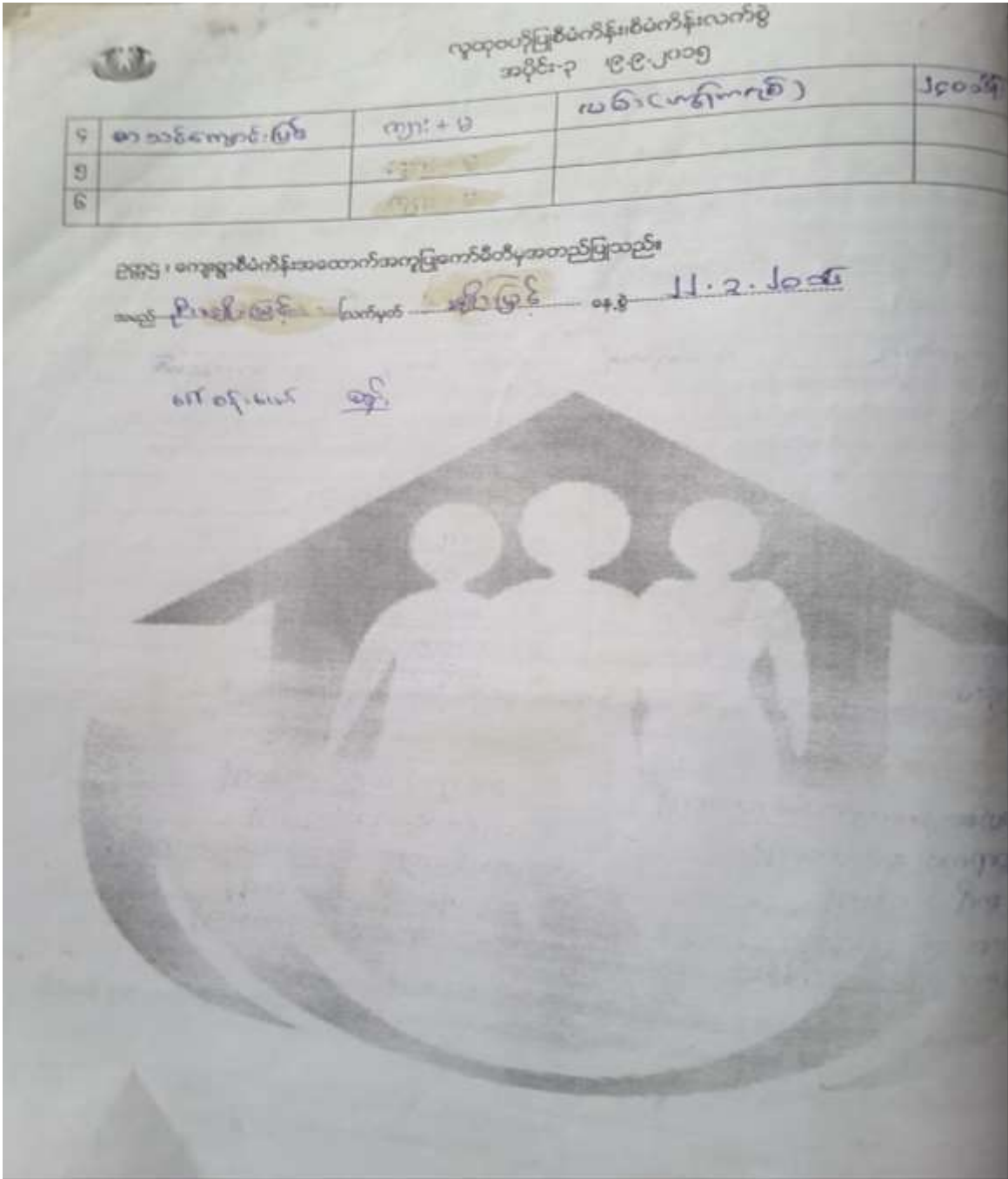

ပုံစံ - ၁ - ၃ ကျေးရွာဖွံ့ဖြိုးရေး ဦးစားပေးအစီအစဉ် (Form PC 3)



လမ်းညွှန်ချက်၊ အဆင့်(၃) ကျေးရွာမွှေးမှန်းချက်အစည်းအဝေး ပြီးဆုံးသောအခါ ကျေးရွာစီမံကိန်း အထောက်အကူပြု ကော်မတီသည် လူထုစည်းရုံးရေးမှူးအကူအညီဖြင့် ဤပုံစံကိုပြည့်စုံအောင် ဖြည့်သွင်းရမည်။

လူထုစည်းရုံးရေးမှူး/ဝန်ထမ်း အမည် ဒ်.ဂျွန်စောစော၊ ရွှေစာအုန်း

နေ့စွဲ 17.7.2017 စက်ဝန်းအား အမှတ်ခြစ်ပါ (✓) စက်ဝန်း(၁)
 စက်ဝန်း(၂) စက်ဝန်း(၃) စက်ဝန်း(၄)

ပြည်နယ်/တိုင်း တနင်္သာရီ မြို့နယ် တနင်္သာရီ ကျေးရွာအုပ်စု တကူ ကျေးရွာ တကူဟော်

က။ အခက်အခဲအတားအဆီးများအားဆွေးနွေးခြင်း - ယခုလက်ရှိအခြေအနေတွင် ဤကျေးရွာဖွံ့ဖြိုးတိုးတက်ရေးအတွက် အဓိက အခက်အခဲအတားအဆီးများသည် မည်သည့်များဖြစ်ပါသနည်း။ (အမျိုးသား/သမီး အနည်းဆုံးအခက်အခဲ ၅ ခုစီဖော်ပြပါ)

အမျိုးသား အဖွဲ့မှ တင်ပြသောအခက်အခဲအတားအဆီးများ	အမျိုးသမီး အဖွဲ့မှတင်ပြသောအခက်အခဲအတားအဆီးများ
၁ ကျွန်းစာရေ ကတ္တက်စားနပ်ရိက္ခာရေးရာ	၁ ဇွန်ကုသီရေခက်ခဲ
၂ တံတား၊ မကောင်းစားစားရေးရာ၊ ဘာသာရေးရာ	၂ စာပေကုသီရေခက်ခဲ၊ ပြီးစီးရေးရာ၊ လမ်းပေးရေးရာ
၃ စာပေရေးရာ၊ ကျန်းမာရေးရေးရာ	၃ ကျွန်းစာရေ ကတ္တက်စားနပ်ရိက္ခာရေးရာ
၄ ဇွန်ကုသီရေခက်ခဲ	၄ အိမ်ထောင်ရေးရာ၊ နှစ်ဖွဲ့ရေးရာ၊ အမျိုးသမီးများရေးရာ
၅ မိုးရွာစဉ်လမ်းပေးရေးရာ၊ အစားအသောက်ရေးရာ	၅ လမ်းပေးရေးရာ၊ အစားအသောက်ရေးရာ၊ ကျွန်းစာရေ ကတ္တက်စားနပ်ရိက္ခာရေးရာ

ခ။ မွှေးမှန်းခြင်း - နောင်လာမည့် (၅)နှစ် အတွင်း ကျေးရွာဖွံ့ဖြိုးရေး မွှေးမှန်းလျာထားချက်များအား တင်ပြပါ။

အမျိုးသားအဖွဲ့မှ တင်ပြသောမွှေးမှန်းချက်များ	အမျိုးသမီးအဖွဲ့မှ တင်ပြသောမွှေးမှန်းချက်များ
၁ ကျွန်းစာရေ ကတ္တက်စားနပ်ရိက္ခာရေးရာ	၁ ကျွန်းစာရေ ကတ္တက်စားနပ်ရိက္ခာရေးရာ
၂ တံတား၊ မကောင်းစားစားရေးရာ	၂ စာပေကုသီရေခက်ခဲ၊ ပြီးစီးရေးရာ၊ လမ်းပေးရေးရာ
၃ စာပေရေးရာ၊ ကျန်းမာရေးရေးရာ	၃ အိမ်ထောင်ရေးရာ၊ နှစ်ဖွဲ့ရေးရာ၊ အမျိုးသမီးများရေးရာ
၄ ဇွန်ကုသီရေခက်ခဲ	၄ လမ်းပေးရေးရာ၊ အစားအသောက်ရေးရာ၊ ကျွန်းစာရေ ကတ္တက်စားနပ်ရိက္ခာရေးရာ
၅ မိုးရွာစဉ်လမ်းပေးရေးရာ၊ အစားအသောက်ရေးရာ	၅ လမ်းပေးရေးရာ၊ အစားအသောက်ရေးရာ၊ ကျွန်းစာရေ ကတ္တက်စားနပ်ရိက္ခာရေးရာ

ဂ။ လူထုစီမံကိန်း၏ လာမည့် (၄) နှစ်အတွက် အကျုံးမဝင်သော ဦးစားပေး ဖွံ့ဖြိုးတိုးတက်မှု လုပ်ငန်း အစီအစဉ်များအားဖော်ပြပါ။



အဆင့်	ကျေးရွာအတွက် ဦးစားပေး ဖွံ့ဖြိုးတိုးတက်မှု လုပ်ငန်းစဉ်များ	အဆိုပြုသူ (အမျိုးသားများ/ အမျိုးသမီးများ/အမျိုးသား+ အမျိုးသမီး)	ခန့်မှန်းကုန်ကျ စရိတ်	အကျိုးခံစားခွင့်ရှိသူ ခန့်မှန်းခြေ အရေအတွက်
၁	စားနပ်ရိက္ခာလမ်းဆွဲရေး၊ မီးရောင်ခြည်	က+မ	8,300,000	403
၂	စားနပ်ရိက္ခာ-ပြင်ဆင်ရေး(100%)	က+မ	8,300,000	403
၃	စားနပ်ရိက္ခာ	က+မ	8,500,000	403
၄	စားနပ်ရိက္ခာ-ရေပေးစနစ်	က		403
၅	ပစ္စည်းထုတ်လုပ်ရေး (ကုန်ထုတ်)	က		403
၆	ရေကန် (696x600)	က+မ		403
	ရေကန်	က		403
	ရေကန်	က+မ		403
	ရေကန်	က		403

ဃ။ လူထုစီမံကိန်း၏ လာမည့် (၄) နှစ်အတွက် အကျုံးမဝင်သော ဦးစားပေး ဖွံ့ဖြိုးတိုးတက်မှု လုပ်ငန်း အစီအစဉ်များအားဖော်ပြပါ။

အဆင့်	ကျေးရွာအတွက် ဦးစားပေး ဖွံ့ဖြိုးတိုးတက်မှု လုပ်ငန်းစဉ်များ	အဆိုပြုသူ (အမျိုးသားများ/ အမျိုးသမီးများ/အမျိုးသား+ အမျိုးသမီး)	အခန်းကဏ္ဍ
၁	စားနပ်ရိက္ခာ	မ	လက်မှုကဏ္ဍ
၂	စားနပ်ရိက္ခာ	က	လက်မှုကဏ္ဍ
၃	ကျွေးမွေးရေး	က+မ	လက်မှုကဏ္ဍ
၄	စားနပ်ရိက္ခာ	မ	လက်မှုကဏ္ဍ
၅	စိုက်ပျိုးရေး	က	စိုက်ပျိုးရေးကဏ္ဍ

ခေါင်းဆောင်၊ ကျေးရွာစီမံကိန်းအထောက်အကူပြုကော်မတီမှ အတည်ပြုသည်။

အမည် ဦးအောင်မြင် လက်မှတ် [Signature] ဇန်နဝါရီ ၁၇. ၂. ၂၀၁၇

၆. ကျွေးမွေးရေး မ လက်မှုကဏ္ဍ

ပုံစံ - ၁ - ၃ ကျေးရွာဖွံ့ဖြိုးရေး ဦးစားပေးအစီအစဉ် (Form PC 3)



လမ်းညွှန်ချက်၊ အဆင့်(၃) ကျေးရွာမွှေးမွန်းချက်အစည်းအဝေး ပြီးဆုံးသောအခါ ကျေးရွာစီမံကိန်း အထောက်အကူပြု ကော်မတီသည် လူထုစည်းရုံးရေးမှူးအကူအညီဖြင့် ဤပုံစံကိုပြည့်စုံအောင် ဖြည့်သွင်းရမည်။

လူထုစည်းရုံးရေးမှူး/ဝန်ထမ်း အမည် ဒ်.ဂျွန်နာနာနာ၊ ရွှေကျော်မိုး

နေ့စွဲ 17.7.2017 စက်ဝန်းအား အမှတ်ခြစ်ပါ (✓) စက်ဝန်း(၁)
 စက်ဝန်း(၂) စက်ဝန်း(၃) စက်ဝန်း(၄)

ပြည်နယ်/တိုင်း တနင်္သာရီ မြို့နယ် တနင်္သာရီ ကျေးရွာအုပ်စု တကူ ကျေးရွာ တကူဟော်

က။ အခက်အခဲအတားအဆီးများအားဆွေးနွေးခြင်း - ယခုလက်ရှိအခြေအနေတွင် ဤကျေးရွာဖွံ့ဖြိုးတိုးတက်ရေးအတွက် အဓိက အခက်အခဲအတားအဆီးများသည် မည်သည့်များဖြစ်ပါသနည်း။ (အမျိုးသား/သမီး အနည်းဆုံးအခက်အခဲ ၅ ခုစီဖော်ပြပါ)

အမျိုးသား အဖွဲ့မှ တင်ပြသောအခက်အခဲအတားအဆီးများ	အမျိုးသမီး အဖွဲ့မှတင်ပြသောအခက်အခဲအတားအဆီးများ
၁ ကျွန်းစာရေ ကတ္တက်စားနပ်ရိက္ခာရေးရာ	၁ ဇွန်ကန်ရေခက်ခဲ
၂ တံတား၊ မကျောင်းစာရေကြောင့် ဘာလျာကုန်ကုန်	၂ ကျေးရွာကုန်ကုန်ကုန် ပါး မြို့ကြောင့် လမ်းပမာ ကုန်ပမာ
၃ ကျေးရွာ ကျေးရွာကုန်ကုန် ရေကုန်	၃ ကျွန်းစာရေ ကတ္တက် ရေကြောင့်
၄ ဇွန်ကန်ရေခက်ခဲ ပါးကြောင့်	၄ အိမ်ထောင်စုစုစုစု ပြုပြင်မှု ပြုပြင်မှု ပြုပြင်မှု
၅ မြို့ကုန်ကုန်ကုန်ကုန်ကုန် ပါး ပါး	၅ လမ်းပမာ ကုန်ကုန်ကုန်ကုန် ကျွန်းစာရေ ကတ္တက်ခက်ခဲ
၆ မြို့စုစုစုစု ပါးကြောင့် ကုန်ကုန် ပါးကြောင့်	
၇ ကုန်ကုန်ကုန်ကုန်ကုန်ကုန် ပါးကြောင့်	

ခ။ မွှေးမွန်းခြင်း - နောင်လာမည့် (၅)နှစ် အတွင်း ကျေးရွာဖွံ့ဖြိုးရေး မွှေးမွန်းလျာထားချက်များအား တင်ပြပါ။

အမျိုးသားအဖွဲ့မှ တင်ပြသောမွှေးမွန်းချက်များ	အမျိုးသမီးအဖွဲ့မှ တင်ပြသောမွှေးမွန်းချက်များ
၁ ကျွန်းစာရေ ကုန်ကုန်ကုန်ကုန်ကုန်	၁ ကျွန်းစာရေ ကုန်ကုန်ကုန်ကုန်ကုန်
၂ တံတား၊ ကျေးရွာကုန်ကုန်ကုန်	၂ ကျွန်းစာရေ ကုန်ကုန်ကုန်ကုန်
၃ ကျွန်းစာရေ ကုန်ကုန်ကုန်ကုန်	၃ ကျွန်းစာရေ ကုန်ကုန်ကုန်ကုန်
၄ ကျွန်းစာရေ ကုန်ကုန်ကုန်ကုန်	၄ ကျွန်းစာရေ ကုန်ကုန်ကုန်ကုန်
၅ ကျွန်းစာရေ ကုန်ကုန်ကုန်ကုန်	၅ ကျွန်းစာရေ ကုန်ကုန်ကုန်ကုန်
၆ ကျွန်းစာရေ ကုန်ကုန်ကုန်ကုန်	
၇ ကျွန်းစာရေ ကုန်ကုန်ကုန်ကုန်	

ဂ။ လူထုစီမံကိန်း၏ လာမည့် (၄) နှစ်အတွက် အကျိုးမဝင်သော ဦးစားပေး ဖွံ့ဖြိုးတိုးတက်မှု လုပ်ငန်း အစီအစဉ်များအားဖော်ပြပါ။



အဆင့်	ကျေးရွာအတွက် ဦးစားပေး ဖွံ့ဖြိုးတိုးတက်မှု လုပ်ငန်းစဉ်များ	အဆိုပြုသူ (အမျိုးသားများ/ အမျိုးသမီးများ/အမျိုးသား+ အမျိုးသမီး)	ခန့်မှန်းကုန်ကျ စရိတ်	အကျိုးခံစားခွင့်ရှိသူ ခန့်မှန်းခြေ အရေအတွက်
၁	စားနပ်ရိက္ခာလမ်းဆုံဖွဲ့စည်းရေး (၂၀၁၇)	က+မ	8,300,000	403
၂	စားနပ်ရိက္ခာလမ်းဆုံဖွဲ့စည်းရေး (၂၀၁၇)	က+မ	8,300,000	403
၃	စားနပ်ရိက္ခာလမ်းဆုံဖွဲ့စည်းရေး	က+မ	8,500,000	403
၄	စားနပ်ရိက္ခာလမ်းဆုံဖွဲ့စည်းရေး	က		403
၅	စားနပ်ရိက္ခာလမ်းဆုံဖွဲ့စည်းရေး	က		403
၆	စားနပ်ရိက္ခာလမ်းဆုံဖွဲ့စည်းရေး	က+မ		403
	စားနပ်ရိက္ခာလမ်းဆုံဖွဲ့စည်းရေး	က		403
	စားနပ်ရိက္ခာလမ်းဆုံဖွဲ့စည်းရေး	က+မ		403
	စားနပ်ရိက္ခာလမ်းဆုံဖွဲ့စည်းရေး	က		403

ဃ။ လူထုစီမံကိန်း၏ လာမည့် (၄) နှစ်အတွက် အကျိုးမဝင်သော ဦးစားပေး ဖွံ့ဖြိုးတိုးတက်မှု လုပ်ငန်း အစီအစဉ်များအားဖော်ပြပါ။

အဆင့်	ကျေးရွာအတွက် ဦးစားပေး ဖွံ့ဖြိုးတိုးတက်မှု လုပ်ငန်းစဉ်များ	အဆိုပြုသူ (အမျိုးသားများ/ အမျိုးသမီးများ/အမျိုးသား+ အမျိုးသမီး)	အခန်းကဏ္ဍ
၁	စားနပ်ရိက္ခာလမ်းဆုံဖွဲ့စည်းရေး	မ	လက်ဖျံကဏ္ဍ
၂	စားနပ်ရိက္ခာလမ်းဆုံဖွဲ့စည်းရေး	က	လက်ဖျံကဏ္ဍ
၃	စားနပ်ရိက္ခာလမ်းဆုံဖွဲ့စည်းရေး	က+မ	လက်ဖျံကဏ္ဍ
၄	စားနပ်ရိက္ခာလမ်းဆုံဖွဲ့စည်းရေး	မ	လက်ဖျံကဏ္ဍ
၅	စားနပ်ရိက္ခာလမ်းဆုံဖွဲ့စည်းရေး	က	စိုက်ပျိုးရေးကဏ္ဍ

ခေါင်းဆောင်၊ ကျေးရွာစီမံကိန်းအထောက်အကူပြုကော်မတီမှ အတည်ပြုသည်။

အမည် ဦးအောင်မြင် လက်မှတ် [Signature] ဇန်နဝါရီ ၁၇. ၂. ၂၀၁၇

၆. စားနပ်ရိက္ခာလမ်းဆုံဖွဲ့စည်းရေး မ လက်ဖျံကဏ္ဍ

၁၂။ ကျေးရွာအုပ်စုစီမံကိန်းလုပ်ငန်းခွဲရွေးချယ်ခြင်း(ပုံစံ-၄)

ရက်စွဲ: ၃၀. ၃. ၂၀၁၆

အုပ်စုအမည်: ကျေးရွာအုပ်စု

အစွဲအမျိုးအမည်	အသက်မွေးပေးမည့် လုပ်ငန်းစဉ်	အသက်မွေးပေးမည့် အဖွဲ့အစည်း	အဖွဲ့ဝင် အရေအတွက်	အဖွဲ့ဝင် အသက်	အဖွဲ့ဝင် အသက်		အခြားအချက်အလက်	အမှတ်
					အသက်	အသက်		
ရွာ	ရွာစီမံရေးရာ	ကျေးရွာအုပ်စု	၁၀	၁၀	၁၀	၁၀	၁၀	၁၀
အထက်ပိုင်း	အထက်ပိုင်း	ကျေးရွာအုပ်စု	၁၀	၁၀	၁၀	၁၀	၁၀	၁၀
လယ်ဦးကျ	လယ်ဦးကျ	ကျေးရွာအုပ်စု	၁၀	၁၀	၁၀	၁၀	၁၀	၁၀
အောက်ပိုင်း	အောက်ပိုင်း	ကျေးရွာအုပ်စု	၁၀	၁၀	၁၀	၁၀	၁၀	၁၀
အထက်ပိုင်း	အထက်ပိုင်း	ကျေးရွာအုပ်စု	၁၀	၁၀	၁၀	၁၀	၁၀	၁၀

ရက်စွဲ: ၃၀. ၃. ၂၀၁၆

ရက်စွဲ: ၃၀. ၃. ၂၀၁၆

အုပ်စုအမည်: ကျေးရွာအုပ်စု

အစွဲအမျိုးအမည်	အသက်မွေးပေးမည့် လုပ်ငန်းစဉ်	အသက်မွေးပေးမည့် အဖွဲ့အစည်း	အဖွဲ့ဝင် အရေအတွက်	အဖွဲ့ဝင် အသက်	အဖွဲ့ဝင် အသက်		အခြားအချက်အလက်	အမှတ်
					အသက်	အသက်		
ဝမ်းသာ	ဝမ်းသာ	ကျေးရွာအုပ်စု	၁၀	၁၀	၁၀	၁၀	၁၀	၁၀
ကျေးရွာ	ကျေးရွာ	ကျေးရွာအုပ်စု	၁၀	၁၀	၁၀	၁၀	၁၀	၁၀
တကယ်	တကယ်	ကျေးရွာအုပ်စု	၁၀	၁၀	၁၀	၁၀	၁၀	၁၀
လှိုင်	လှိုင်	ကျေးရွာအုပ်စု	၁၀	၁၀	၁၀	၁၀	၁၀	၁၀
အောက်ပိုင်း	အောက်ပိုင်း	ကျေးရွာအုပ်စု	၁၀	၁၀	၁၀	၁၀	၁၀	၁၀

ရက်စွဲ: ၃၀. ၃. ၂၀၁၆



ပုံစံ - စ - ၄ ကျေးရွာအုပ်စုစီမံကိန်းလုပ်ငန်းခွဲရွေးချယ်ခြင်းပုံစံ (Form PC-4)

လက်ညွှန်းပုံစံ စီမံကိန်းလုပ်ငန်းခွဲရွေးချယ်မှုအစည်းအဝေးပြီးနောက်တွင် ကျေးရွာအုပ်စု CF/TF တို့၏ အကူအညီရယူ၍ ကျေးရွာပစ်တောက်တော်မဝဘဲမှ အဆင့်မြှင့်တင်ရေး အစည်းအဝေးအား ပြည်ပုံအစည်းအဝေးအဖြစ် ဤပုံစံအား ပြည့်စုံစွာဖြည့်သွင်းပြီးပါက ကျေးရွာအုပ်စုမှ ဦးတည်ထုတ်ဖော်ချက်တွင် TPIC သို့ ယေရိုဂျစ်အတွက် နောက်ဆက်တွဲအဖြစ် ထားရှိရမည်။ CF မှ ကျေးရွာအုပ်စုအစည်းအဝေး၏ စီမံကိန်းလုပ်ငန်းခွဲစဉ်ရာ အရက်အလက်များကို MIS သို့ ထည့်သွင်းရမည်။ (ယခုနှစ်စီမံကိန်းလုပ်ငန်းခွဲ မလုပ်ကိုင်သော ကျေးရွာများ မပါဝင်ပါ။)

ကျေးရွာအုပ်စု/အရပ်/အနယ်အမည်: စိုင်းကောင်း၊ ဒေါ်တင်၊ အောက်ပန်းအားအမှတ်ခြံပေးပေါ်(N)၊ အောက်ပန်း(ပ)၊ အောက်ပန်း(ဂ)၊ အောက်ပန်း(င)
 နေ့စွဲ: 19.7.2017
 ပြည်ပုံထုတ်ပေးသူ: တက္ကသိုလ်၊ မြို့နယ်၊ ကျေးရွာအုပ်စု ကျေးရွာအုပ်စု

ကျေးရွာအမည်	ဆောင်ရွက်မည့် လုပ်ငန်းများ	အတိုင်းအတာ	ခန့်မှန်း တိုက်ရိုက် အကျိုးခံစားခွင့် ရှိသမျှများ	အဆိုပြုထင်မြင်ချက်	စီမံကိန်းမှ ထည့်သွင်းမှု	ခန့်မှန်းကျန်ကျရှိမည်		စုစုပေါင်း
						ကျေးရွာမှ ထည့်သွင်းမှု	အခြားထည့်သွင်းမှု (အခြားပြုပါ)	
ကော်ကော	ကျွတ်စစ်စိစစ်ရေး ၈၀၀၀၊ ၁၀၀၀၀	၅၅၀' ခြံပိုင်း	၆၀၈	□ ကျား □ မ ✓ ကျား+မ	၅၀,၀၀၀,၀၀			၅၀,၀၀၀,၀၀
ကျွတ်ကင်း	စားကျောင်း (ဒီဇင်္ဘာ ၂၅၊ ၂၅)	၆၅၅'	၆၈၆	□ ကျား □ မ ✓ ကျား+မ	၅၀,၀၀၀,၀၀			၅၀,၀၀၀,၀၀
ပုံပတ်ကျွတ်	စားကျောင်း	၆၅' x ၃၀'	၇၈၈	□ ကျား □ မ ✓ ကျား+မ	၇၇၂,၀၀၀,၀၀			၇၇၂,၀၀၀,၀၀
တကူယယ်	စားကျောင်း (ဒီဇင်္ဘာ ၂၅)	၅၀၀' x ၆' x ၂၅'	၇၀၅	□ ကျား □ မ ✓ ကျား+မ	၅၀,၀၀၀,၀၀			၅၀,၀၀၀,၀၀
တွင်ကမ်း	ကျွတ်စစ်စိစစ်ရေး (ကျွတ်ကမ်း)	၇၅၀' x ၁၅' x ၆'	၇၇၅	□ ကျား □ မ ✓ ကျား+မ	၁၁၈,၀၀၀,၀၀			၁၁၈,၀၀၀,၀၀

ရင်းနှီးမြှုပ်နှံမှု/အထောက်အကူပေးပို့ ပြုစုပေး အစည်းအဝေး နေ့စွဲ: 19.7.2017
 ရက်စွဲ: 19.7.2017
 ခေါင်းစဉ်ရေးရာ: အောင်



ပုံစံ - ၈ - ၄ ကျေးရွာအုပ်စုစီမံကိန်းလုပ်ငန်းခွဲရွေးချယ်ခြင်းပုံစံ (Form PC 4)

လက်ညွှန်းများ စီမံကိန်းလုပ်ငန်းခွဲရွေးချယ်မှုအစည်းအဝေးပြီးနောက်တွင် ကျေးရွာအုပ်စု CF/TF တို့၏ အကူအညီရယူ၍ ကျေးရွာပစ်တောက်တော်မဝဘဲမှ အဆင့်မြှင့်တင်ရေးအစည်းအဝေးကြိုတင်ပြင်ဆင်ရမည်။ ဤပုံစံအား ပြည့်စုံစွာဖြည့်သွင်းပြီးပါက ကျေးရွာအုပ်စုမှူးကြီးတို့ထက်ရေမိမိချက်တွင် TPIC သို့ ပေးပို့ရန်အတွက် နောက်ဆက်တွဲအဖြစ် ထားရှိရမည်။ CF မှ ကျေးရွာအုပ်စုအဖွဲ့၏ စီမံကိန်းလုပ်ငန်းခွဲစဉ်ရာ အရက်အလက်များကို MIS သို့ ထည့်သွင်းရမည်။ (ယခုနှစ်စီမံကိန်းလုပ်ငန်းခွဲ မလုပ်ကိုင်သော ကျေးရွာများ မပါဝင်ပါ။)

ကျေးရွာအုပ်စု/ကျေး/ဝန်ထမ်းအမည် _____
 နေ့စွဲ 19. 7. 2017
 ပြည်ပယ်/တိုင်း တာဝန်ရှိ ပြုစုသူ _____

ကျေးရွာအမည်	ဆောင်ရွက်မည့် လုပ်ငန်းများ	အတိုင်းအတာ	ခန့်မှန်း တိုက်ရိုက် အကျိုးခံစားခွင့် ရှိသမျှများ	အဆိုပြုထင်မြင်ရာ	စီမံကိန်းမှ ထည့်သွင်းမှု	ခန့်မှန်းကျန်ကျရှိမည်		စုစုပေါင်း
						ကျေးရွာမှ ထည့်သွင်းမှု	အခြားထည့်သွင်းမှု (အခြားပြုပါ)	
ကော်ကော	ပျော်စစ်စိလျှော် 40x45, 100x100	350' ဖြန့်ဖြူး	608	□ ကျား □ မ ✓ ကျား+မ	80,000,00			80,000,00
ကျွန်းကင်း	စားကျောင်း (ဒီဇင်. ချိုး) (အုတ်)	633'	686	□ ကျား □ မ ✓ ကျား+မ	80,000,00			80,000,00
ဝံပယ်ကျုံး	စားကျောင်း	၈၄ x 30'	288	□ ကျား □ မ ✓ ကျား+မ	721,000,00			721,000,00
တကူယု	စားကျောင်း (ဒီဇင်. ချိုး) (ကျွန်းကင်း)	500 x 6 x 4.5'	408	□ ကျား □ မ ✓ ကျား+မ	80,000,00			80,000,00
တွင်ကမ်း	ကျွန်းစင် (ကျွန်းကင်း)	230' x 10' x 6'	423	□ ကျား □ မ ✓ ကျား+မ	118,000,00			118,000,00

ရင်းနှီးမြှုပ်နှံမှု/မထောက်ပံ့မီ ပြုစုမှု အမည် လက်မှတ် ရက်စွဲ 19. 7. 2017
 ခေါင်းစွဲရေးရာ: _____



ပုံစံ - ၀ - ၄ တောရွာအုပ်စုစီမံကိန်းလုပ်ငန်းခွဲရွေးချယ်ခြင်းပုံစံ (Form PC 4)

လည်ညွှန်းဖော်ပြချက် စီမံကိန်းလုပ်ငန်းခွဲရွေးချယ်မှုအစည်းအဝေးပြီးနောက်တွင် တောရွာအုပ်စု CF/TF ဝယ် အတူအညီရယူ၍ တောရွာစီမံကိန်းအောက်ဖက်ဖက်မှ ထုတ်ယူရရှိသည့် စီမံကိန်းအစည်းအဝေး ဖြည့်စုံအောင်မြင်မှုပုံစံဖြည့်သွင်းရမည်။ ဤပုံစံအား ဖြည့်စုံရာတွင် အောက်ဖော်ပြပါက တောရွာအုပ်စုကြီးမားသော စီမံကိန်းအစည်းအဝေးတွင် TPIIC သို့ ယေရိုဗန်အတွက် မောက်ဆက်တွဲအဖြစ် ထားရှိရမည်။ CF မှ တောရွာအုပ်စုရွေးချယ်မှုစီမံကိန်းလုပ်ငန်းခွဲရွေးချယ်ရာ အချက်အလက်များကို MIA သို့ ထည့်သွင်းရမည်။ (ယခုဖော်ပြထားသည့် စီမံကိန်းလုပ်ငန်းခွဲ မလုပ်ကိုင်သော တောရွာများကို မပါစေပါ။)

တောရွာအစည်းအဝေး/ဝန်ထမ်းအမည် _____
 နေ့စွဲ 19.7.2017
 ဖြည့်စွက်ပုံစံ/တိုင်း တနင်္သာရီ ပြည်နယ်

တောရွာအမည်	တောရွာအစည်းအဝေး/ဝန်ထမ်းအမည်	အဆိုပါအစည်းအဝေး	စီမံကိန်းအစည်းအဝေး	စီမံကိန်းအစည်းအဝေး	စီမံကိန်းအစည်းအဝေး	စီမံကိန်းအစည်းအဝေး		စီမံကိန်းအစည်းအဝေး
						စီမံကိန်းအစည်းအဝေး	စီမံကိန်းအစည်းအဝေး	
ရွာစုံ	ရွာစုံ-အလယ်စိုက်	ရွာစုံ-အလယ်စိုက်	ရွာစုံ-အလယ်စိုက်	ရွာစုံ-အလယ်စိုက်	ရွာစုံ-အလယ်စိုက်	ရွာစုံ-အလယ်စိုက်	ရွာစုံ-အလယ်စိုက်	ရွာစုံ-အလယ်စိုက်
အလယ်စိုက်	ရွာစုံ-အလယ်စိုက်	ရွာစုံ-အလယ်စိုက်	ရွာစုံ-အလယ်စိုက်	ရွာစုံ-အလယ်စိုက်	ရွာစုံ-အလယ်စိုက်	ရွာစုံ-အလယ်စိုက်	ရွာစုံ-အလယ်စိုက်	ရွာစုံ-အလယ်စိုက်

တောရွာအစည်းအဝေး/ဝန်ထမ်းအမည် _____
 နေ့စွဲ 19.7.2017
 ဖြည့်စွက်ပုံစံ/တိုင်း တနင်္သာရီ ပြည်နယ်

တကူကျေးရွာအုပ်စု " တကူငယ်ရွာ

ဒုတိယအကြိမ်အစည်းအဝေးဖွဲ့စည်းခြင်း

ကျင်းပသည့်ရက်စွဲ - ၂၂.၅.၂၀၁၆

ကျင်းပသည့်အချိန် - နံနက် ၈:၃၀ - ၁:၃၀

ကျင်းပသည့်နေရာ - မူလရွာကျောင်း

အစည်းအဝေးတက်ရောက်သူ - ကျား - ၂၅ ယောက်

မ - ၃၇ ယောက်

ပေါင်း - ၆၂ ယောက်

စဉ်	ဆွေးနွေးသည့်အကြောင်းအရာ	ဆွေးနွေးသည့်ပုဂ္ဂိုလ်	ဖွဲ့စည်းချက်
၁။	ကော်မတီဝင်များရွေးချယ်ခြင်း	ဦးတောင်ခင်တင့်	
၂။	ကျေးရွာဇေယျာရေးဆွဲခြင်း	"	
၃။	ကုန်စည်ဖွဲ့စည်းရေးဆွဲခြင်း	"	
၄။	ယုံကြည်စိတ်ချရမှုရေးဆွဲခြင်း	"	
၅။	ချိတ်ဆက်မှုဖွဲ့စည်းရေးဆွဲခြင်း	"	
၆။	ဥစ္စာစနစ်အဆင့်သတ်မှတ်ခြင်း	ဦးတောင်မိုးလွင်	
၇။	ဝယ်ယူမှုဖွဲ့စည်းရေးဆွဲခြင်း	"	
၈။	အခက်အခဲအစားအစာများ	"	
၉။	ကျေးရွာဖွဲ့စည်းခြင်း	"	
၁၀။	စီမံကိန်းလုပ်ငန်းခွဲအစည်းအဝေး	"	
၁၁။	အစည်းအဝေးပြီးဆုံးခြင်း		

၁၅။ ဦးစာပေး ကဏ္ဍအလိုက် လုပ်ငန်းများအကျဉ်းချုပ်

တက္ကသိုလ်

ကျေးဇူးတင်အလှူအတန်းအား အစီအစဉ်များ

စဉ်	လုပ်ငန်း	အမျိုးအမည်	လ/နှစ်	လုပ်ဆောင်ရာနေရာ	ဝင်ငွေထောက်ပံ့ရေးအဖွဲ့
၁	မိုး (၅၅၀၀၀)	ကျေး + မ	မတ်/၂၀၁၆	ကော်မတီ၊ ကျေးဇူးတင်အလှူ	ပျံ့နှံ့မှုအဖွဲ့
၂	လမ်း (၅၅၀၀၀)	ကျေး + မ	"	"	"
၃	မောင်ကျွန်းမြင်	မ	မတ်/၂၀၁၆	ကော်မတီ၊ ကျေးဇူးတင်အလှူ	"
၄	မေ့ (မောင်ကျွန်းမြင်)	ကျေး + မ	မတ်/၂၀၁၆	ကော်မတီ၊ ကျေးဇူးတင်အလှူ	"
၅					
၆					
၇					
၈					

၁၄။ တကူငယ်ကျေးရွာ၊ တကူအုပ်စု၊ တနင်္သာရီမြို့နယ်

ဦးစာပေး ကဏ္ဍအလိုက် လုပ်ငန်းများအကျဉ်းချုပ်

<u>ကျေးရွာဖွံ့ဖြိုးရေးအစီအစဉ်</u>		တကူယာ
1	စာသင်ကျောင်း အဝင်ပမာဏ / ဖြစ်စဉ်ပျို့ / အိမ် ၅၁၁-51၄ က+မ	
2	စာသင်ကျောင်း ပြုပြင်ခြင်း - 383	က+မ
7	ရေတွင်း - 231	က+မ
4	စာသင်ကျောင်း ရေလှောင်ကန် - 343	က
3	ဆေးပေးဆေး - 345	က+မ
8	ကော်လံကွင်း - 206	က
5	ကျေးရွာရေဖမ်းကြိုး - 237	က
9	စာကြည့်တိုက် - 131	က+မ
10	ဖိတ်တား ကျေးရွာသစ်တော - 103	က
11	ဆိုင်ကမ္ဘာမြေတန်း - 46	က
14	စိုက်ပျိုးရေး သစ်တော - 36	က
13	အိမ်တွင်းဖွံ့ဖြိုး သစ်တော - 39	မ
15	အလှူပြုငွေ သစ်တော - 26	မ
12	ကွန်ပျူတာ သစ်တော - 43	က+မ
6	စကားပြောသစ်တော - 236	မ

၁၆။ VDP အရည်အသွေးထိန်းချုပ်မှု



၁၉၉။ VDP အရည်အသွေးထိန်းချုပ်မှု

	မှတ်စွဲ-	မှတ်စွဲ- ပြန်ပို့ရက်	VDP မှတ်စွဲ- စာရွက်အမှတ်
--	----------	-------------------------	-----------------------------

(၁) VDP စာရွက်စာတမ်းပြင်ဆင်မှုနှင့် စစ်ဆေးမှု (OM အရ)

- မှတ်ပုံတင် (အမှတ်)
- မတ်တက်
- စာရွက်စာတမ်းပြင်ဆင်မှု
- PSA စာရွက်စာတမ်းနှင့် PPA လုပ်ငန်းစဉ်
- အမျိုးသား/အမျိုးသမီးအဖွဲ့မှ အဖွဲ့ဝင်များ
- စာရွက်စာတမ်းပြင်ဆင်မှု (စာရွက်စာတမ်းပြင်ဆင်မှု)
- အမျိုးသား/အမျိုးသမီးအဖွဲ့မှ အဖွဲ့ဝင်များအားလုံး ဝန်ထုပ်ဝန်ပိုးအဖွဲ့မှ ဦးစားစာရွက်စာတမ်းပြင်ဆင်မှု (အဖွဲ့ဝင်များအားလုံးအဖွဲ့မှ ပထမဆုံး စာရွက်စာတမ်းပြင်ဆင်မှု...)

ခန့်မှန်းထုတ်ဝေမှုများ-

- လူမှုရေးအဖွဲ့ကြီးမှ စာရွက်စာတမ်းပြင်ဆင်မှုနှင့် PPA လုပ်ငန်းစဉ် (ပြင်ဆင်မှုစဉ်) ဖြန့်ဖြူးမှု၊ ပြင်ဆင်မှု၊ စာရွက်စာတမ်းပြင်ဆင်မှု၊ စာရွက်စာတမ်းပြင်ဆင်မှု...
- စာရွက်စာတမ်းပြင်ဆင်မှုအဖွဲ့မှ စာရွက်စာတမ်းပြင်ဆင်မှု
- စာရွက်စာတမ်းပြင်ဆင်မှု (PC 1 ပုံ)
- စာရွက်စာတမ်းပြင်ဆင်မှု

(၂) လူမှုရေးအဖွဲ့ကြီးမှ စာရွက်စာတမ်းပြင်ဆင်မှုနှင့် VDP စစ်ဆေးမှု

- VDP တွင်ပါဝင်စာရွက်စာတမ်း (အမျိုးသား/အမျိုးသမီး)
- လူမှုရေးအဖွဲ့ကြီးမှ စာရွက်စာတမ်းပြင်ဆင်မှုနှင့် VDP အဖွဲ့မှ မှတ်ပုံတင်
- PSA စာရွက်စာတမ်းများ အဖွဲ့ကြီးမှ အဖွဲ့ဝင်များ
- ဖိတ်ခေါ်စာရွက်စာတမ်းနှင့် လုပ်ငန်းများ မှတ်တမ်းတင်ခြင်း (အရည်အသွေးထိန်းချုပ်မှု အဖွဲ့ဝင်များ တိုင်ကြားသောစာရွက်စာတမ်းနှင့် ထိခိုက်မှုပယ်ဖျက်မှု အဖွဲ့များ)

 - အဖွဲ့ဝင်များ
 - စာရွက်
 - ဦး

- လုပ်ငန်းများ မှတ်တမ်းတင်ခြင်းနှင့် အမျိုးသား/အမျိုးသမီးအဖွဲ့မှ စာရွက်စာတမ်းပြင်ဆင်မှု အဖွဲ့မှ စာရွက်စာတမ်း

 - ပုံ
 - မှတ်

- စီမံကိန်းအဖွဲ့ဝင်များ (အမျိုးသား/အမျိုးသမီးအဖွဲ့မှ စာရွက်စာတမ်းပြင်ဆင်မှု)
- PSA နှင့် သက်ဆိုင်သော အဖွဲ့၊ စီမံကိန်းအဖွဲ့ဝင်များ (အမျိုးသား/အမျိုးသမီးအဖွဲ့မှ စာရွက်စာတမ်းပြင်ဆင်မှု)

36

VDP အရည်အသွေးထိန်းချုပ်မှု (Checklist For VDP)