

ပြည်ထောင်စု သမ္မတမြန်မာနိုင်ငံတော် အစိုးရ  
စိုက်ပျိုးရေး၊မွေးမြူရေးနှင့် ဆည်မြောင်း ဝန်ကြီးဌာန  
ကျေးလက်ဒေသဖွံ့ဖြိုးတိုးတက်ရေးဦးစီးဌာန  
တနင်္သာရီမြို့နယ်



လူထုဗဟိုပြု စီမံကိန်း

National Community Driven Development Project  
(NCDDP)



ကျေးရွာဖွံ့ဖြိုးရေးအစီအစဉ်  
Village Development Plan (VDP)  
မြရာချောင်းကျေးရွာ၊ တကူအုပ်စု၊

၂၀၁၆-၂၀၁၇ ခုနှစ်

တနင်္သာရီမြို့

မာတိကာ

၁။	မြို့နယ်မြေပုံ	
၂။	ကျေးရွာအုပ်စုပြမြေပုံ(တည်နေရာ)	
၃။	အုပ်စုတွင်ပါဝင်သောကျေးရွာများစာရင်း	
၄။	ကျေးရွာအခြေခံအချက်အလက်များ	
၅။	လူထုပူးပေါင်းပါဝင်သော လူမှုဆန်းစစ်ခြင်းနှင့် အကဲဖြတ်ခြင်းလုပ်ငန်းစဉ် (PSA/PRA) အကျဉ်းချုပ်ဇယား	
၆။	ကျေးရွာဖွံ့ဖြိုးရေးအစီအစဉ်အတွက်အသုံးပြုခဲ့သော PRA tools များနှင့် တစ်ခုချင်းစီအတွက် သုံးသပ်ချက်များ	
၇။	ကော်မတီဝင်များရွေးချယ်ခြင်းနှင့်ကျေးရွာဖွံ့ဖြိုးရေးအစီအစဉ်ဆောင်ရွက်မှုမှတ်တမ်းဓါတ်ပုံများ	
၈။	ကော်မတီဝင်များစာရင်း	
၉။	ကျေးရွာအချက်အလက်(ပုံစံ-၁)	
၁၀။	စီမံကိန်းစက်ဝန်းအချိန်ဇယား(ပုံစံ-၂)	
၁၁။	ကျေးရွာဖွံ့ဖြိုးရေးဦးစားပေးအစီအစဉ်(ပုံစံ-၃)	
၁၂။	ကျေးရွာအုပ်စုစီမံကိန်းလုပ်ငန်းခွဲရွေးချယ်ခြင်း(ပုံစံ-၄)	
၁၃။	အစည်းအဝေးတက်ရောက်သူများစာရင်း(ပုံစံ-၁၂)	

# ၁။ တနင်္သာရီမြို့နယ်ပြ မြေပုံ

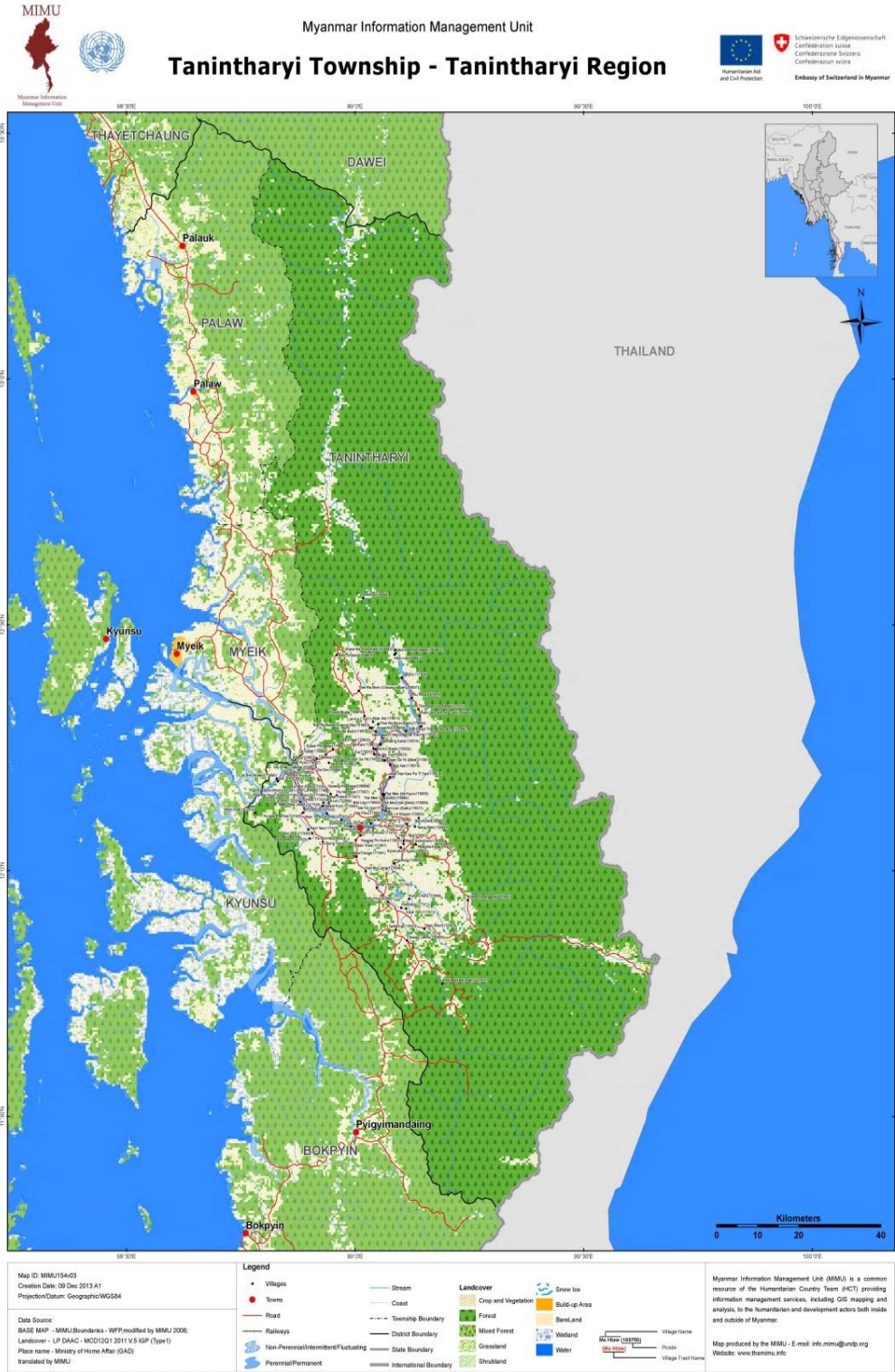

# တနင်္သာရီမြို့နယ်၊ ကျေးရွာအုပ်စုများပြမြေပုံ

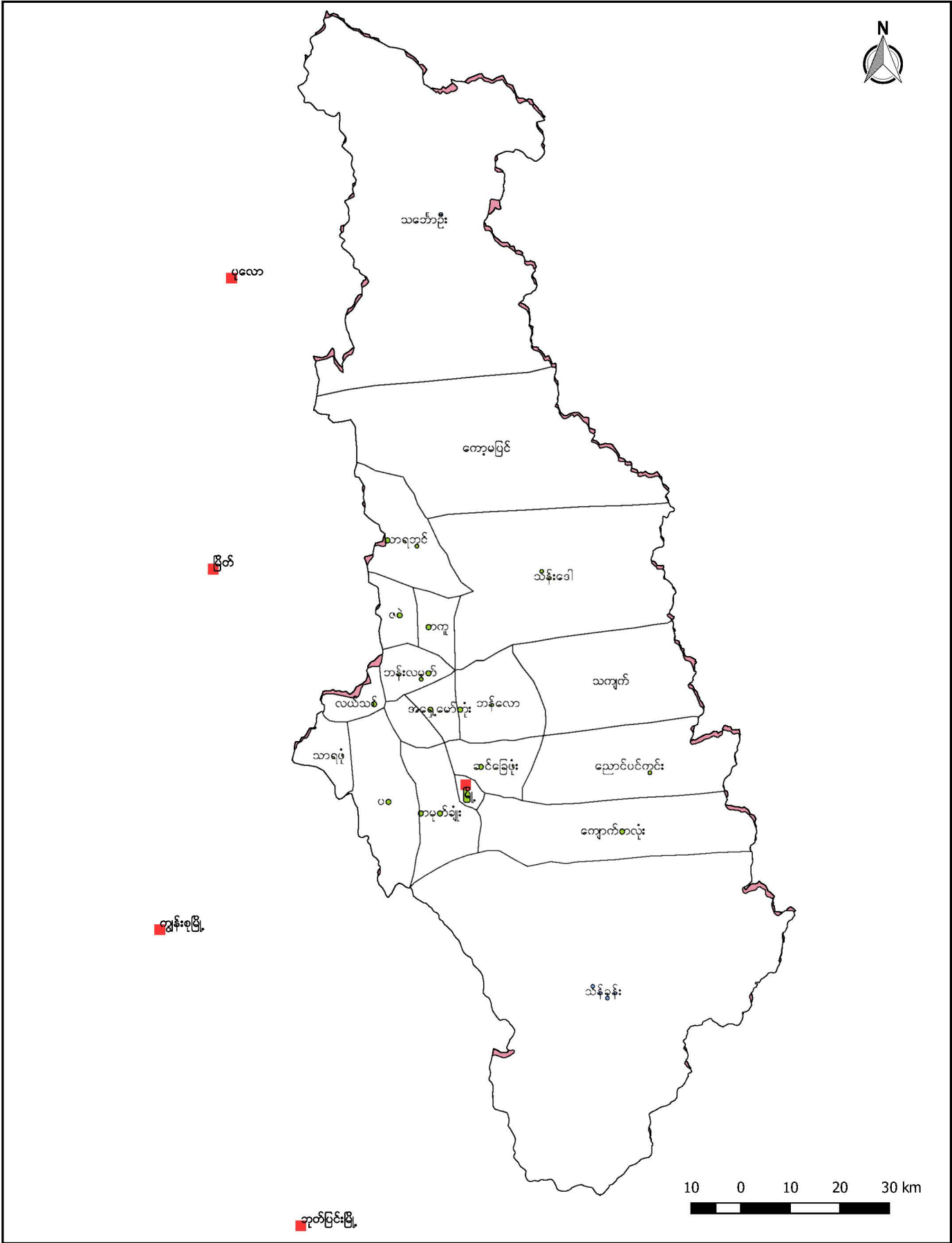

၂။ တကူအုပ်စုပြမြေပုံ

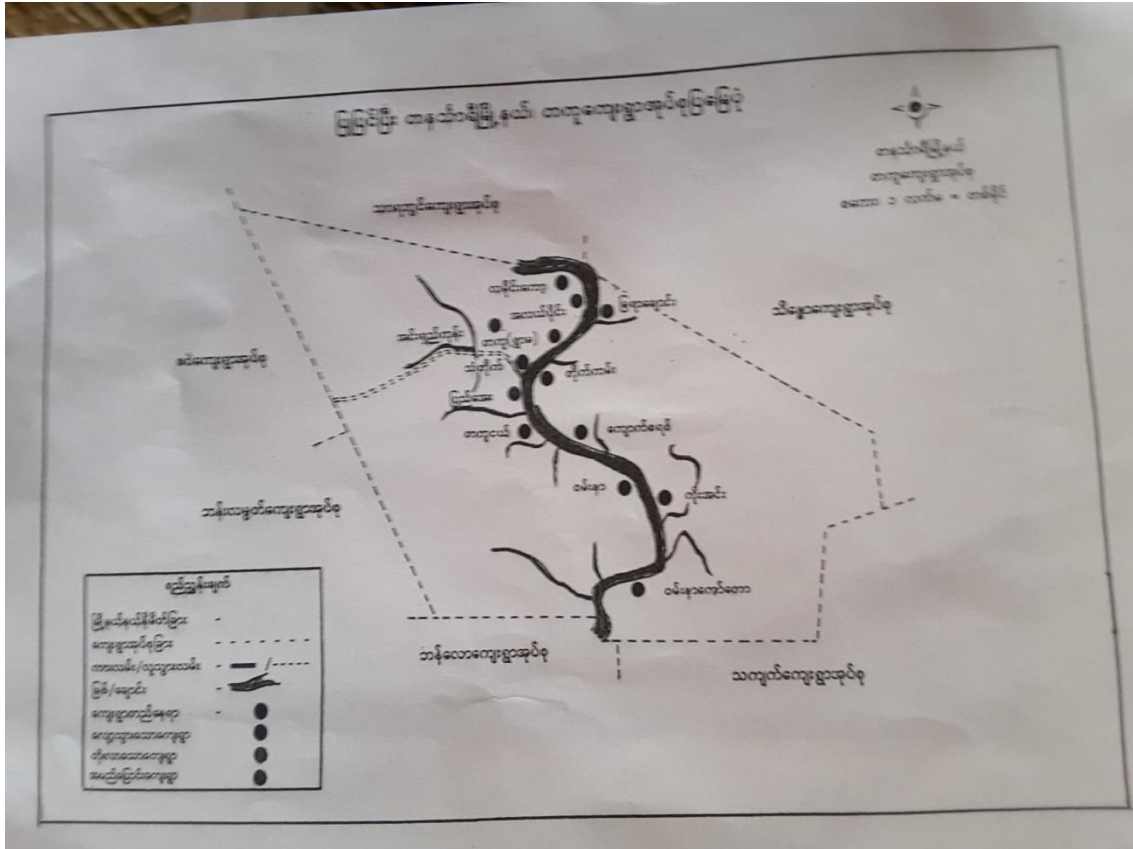

၃။ တကူအုပ်စုတွင်ပါဝင်သောကျေးရွာများစာရင်း

တကူအုပ်စုတွင်ပါဝင်သောကျေးရွာများမှာကော်တောကျေးရွာ၊ကိုးအင်းကျေးရွာ၊ကျောက်စရစ်ကျေးရွာ၊ တိုက်ကမ်းကျေးရွာ၊မြရာချောင်းကျေးရွာ၊တကူရွာမကျေးရွာ၊တကူအလယ်ပိုင်းကျေးရွာ၊လမိုင်းကျေးရွာ၊အင်းရှည်ကုန်းကျေးရွာ၊ဝမ်းနာကျေးရွာ၊တကူငယ်ကျေးရွာ၊သံတိုက်ကျေးရွာ၊ပြည်အေးကျေးရွာ စံပယ်ကုန်းကျေးရွာ။

၄။ ကျေးရွာအခြေခံအချက်အလက်များ

မြရာချောင်းကျေးရွာသည် တကူကျေးရွာအုပ်စု၏ အရှေ့ဘက် (၁) မိုင်အကွာတွင် တည်ရှိသော လူဦးရေ(၄၈၈)ခန့်၊အိမ်ခြေ(၉၅)ခန့်ရှိသောကျေးရွာတစ်ရွာဖြစ်ပါသည်။ကျေးရွာတွင်အဓိကနေထိုင်သောလူဦးရေများမှာ ဗမာလူမျိုးများဖြစ်ကြပါသည်။

ကျေးရွာ၏ အဓိကစီးပွားရေးမှာသီဟိုလယ်၊ ကွမ်းခြံနှင့်ရော်ဘာခြံ လုပ်ငန်းတို့ဖြစ်ပါသည်။ မိုးရာသီတွင် ရေကြီးခြင်းကို ကြုံတွေ့ရတတ်ပါသည်။

ကျေးရွာတွင်မူလတန်းစာသင်ကျောင်းနှစ်ကျောင်းနှင့်ဘုန်းတော်ကြီးကျောင်းတစ်ကျောင်းသာရှိပါသည်။ကျေးရွာသို့ သွားရန်အဓိကအားထားရသောယာဉ်မှာမော်တော်ဆိုင်ကယ်ဖြစ်ပါသည်။စက်လှေငယ်များဖြင့်လည်းသွားလာနိုင်ပါသည်။

။ လူထု ပူးပေါင်းပါဝင်သော လူမှု ဆန်းစစ်ခြင်းနှင့် အကဲဖြတ်ခြင်းလုပ်ငန်းစဉ် (PSA/PRA) အကျဉ်းချုပ်

စဉ်	အကြောင်းအရာ	ရက်စွဲ	ဦးတည်အုပ်စု	တက်ရောက်သူ			အဓိကဆွေးနွေးချက်များ
				ကျား	မ	ပေါင်း	
၁	လူမှု/စီးပွားရေးအဆင့်သတ်မှတ်ခြင်း (Wealth Ranking)	2.3.2016	ချမ်းသာ၊ အလယ်လတ်၊ ဆင်းရဲအုပ်စုများ	28	35	63	ကျေးရွာလူထုအတွင်းရှိထိခိုက်လွယ်သူများအရေအတွက်ကိုသိရှိရန် နှင့် လုပ်ငန်း၏ အကျိုးခံစားမှုတွင် ၎င်းတို့၏ ဦးရေးပါဝင်မှုကို သိရှိရန်အတွက် ကြွယ်ဝမှု အဆင့်သတ်မှတ်ခြင်းကိုကျေးရွာသူ/သားများ၏ သဘောတူညီချက်ဖြင့် ဆွေးနွေးမှု ပြုလုပ်ခဲ့ပါသည်။
၂	ရာသီခွင်ပြက္ခဒိန် ( Seasonal Calendar)	3.3.2016	ကော်မတီဝင်များ နှင့်ကျေးရွာလူထု	28	35	63	ကျေးရွာလူထု၏စားသောက်ရှားပါးသောကာလ၊ ရေရှားပါးသောကာလ၊ ရာသီပေါ်သီးနှံကာလ၊ လယ်လုပ်ခြင်း၊စပါးရိတ်ခြင်ကွမ်းသီးခူးကာလ သီဟိုသီးခူးကာလ၊ရေကြီးကာလစသည်တို့ကိုဆွေးနွေးခဲ့ပါသည်။
၃	ကျေးရွာလူမှုရေး၊ သံယာဇာတပြမြေပုံ (Social Map & Resource Map)	2.3.2016	ကျေးရွာလူထု	28	35	63	အခြေခံဆောက်အုံ၊ လယ်ယာ နှင့် ဥယျာဉ်ခြံ၊ ချောင်းနှင့် တံတား၊ လမ်းပန်းဆက်သွယ်ရေးခြေနေနှင့်တောတောင်မြေ သဘာဝ ပြုပြင်မှုကိုရေးဆွဲခဲ့ပါသည်။

၄	ပြဿနာသစ်ပင် (Problem Tree)	3.3.2016	ကော်မတီဝင်များ နှင့်ကျေးရွာလူထု	28	35	63	တက်ရောက်သူများနှင့်ပြဿနာများကိုအတူတကွဖော်ထုတ်ဆွေးနွေးခဲ့ရာမီးအခက်အခဲ နှင့်လမ်းပန်းဆက်သွယ်ရေးခက်ခဲများတူညီစွာထွက်လာပါသည်။
၅	ပင့်ကူအိမ်ကွန်ယက် (Spider Web)	3.3.2016	ကော်မတီဝင်များ နှင့်ကျေးရွာလူထု	28	35	63	အမျိုးသား/သမီးများ၏ အခွင့်ရေးတန်းတူညီမျှရှိမှု/မရှိမှု၏အကြောင်းရင်းများကိုလည်းထည့်သွင်းဆွေးနွေး ခဲ့ကြသည်။
၆	အဖွဲ့စည်းချိတ်ဆက်ပုံ (Venn Diagram)	2.3.2016	ကျေးရွာလူထု	28	35	63	ကျေးရွာများနှင့်အတူကျေးရွာအတွင်းရှိအဖွဲ့အစည်းများ၊ ပြင်ပအဖွဲ့အစည်းများနှင့် မည်ကဲ့သို့ချိတ်ဆက်လုပ်ဆောင်နေမှုများကိုဆွေးနွေးခဲ့ကြပါသည်။
၇	ကျေးရွာ၏ (၅) နှစ်စဉ်စီးပွားစီစဉ်ပြဇယား (Metric Ranking)	3.3.2016	ကော်မတီဝင်များ နှင့်ကျေးရွာလူထု	28	35	63	ကျေးရွာလူထု၏ အဓိကလိုအပ်ချက်ကိုဖော်ထုတ်ပြီးစီးပွားပေးလုပ်ငန်းများကိုဆွေးနွေးခဲ့ကြသည်။



၅။ လူထု ပူးပေါင်းပါဝင်သော လူမှု ဆန်းစစ်ခြင်းနှင့် အကဲဖြတ်ခြင်း လုပ်ငန်းစဉ် (PSA/PRA) အကျဉ်းချုပ်

စဉ်	အကြောင်းအရာ	ရက်စွဲ	ဦးတည်အုပ်စု	တက်ရောက်သူ			အဓိကဆွေးနွေးချက်များ
				ကျား	မ	ပေါင်း	
၁	လူမှု/စီးပွားရေးအဆင့်သတ်မှတ်ခြင်း (Wealth Ranking)	6.2.17	ချမ်းသာ၊ အလယ်လတ်၊ ဆင်းရဲ အုပ်စုများ	50	51	101	ကျေးရွာလူထုအတွင်းရှိထိခိုက်လွယ်အုပ်စုများကို သိရှိစေရန်၊ စီမံကိန်း၏အကျိုးခံစားမှုဦးရေကိုသိရှိစေရန်
၂	ရာသီခွင်ပြကွဲဒီဇိုင်း ( Seasonal Calendar)	6.2.17	ကော်မတီဝင်များနှင့်ကျေးရွာလူထု	50	51	101	ကျေးရွာလူထု၏အားလပ်ချိန်များ၊ ဝင်ငွေအနည်းဆုံးအများဆုံးလ၊ ကျေးရွာ၏အဓိကအသက်မွေးဝမ်းကျောင်းများကိုသိရှိစေရန်
၃	ကျေးရွာ လူမှုရေး၊ သံယာဇာတပြမြေပုံ (Social Map & Resource Map)	6.2.17	ကော်မတီဝင်များနှင့်ကျေးရွာလူထု	50	51	101	ကျေးရွာ၏ဖွံ့ဖြိုးမှုလိုအပ်ချက်များ၊ အဓိကအရင်းအမြစ်များ၊ အထင်ကရနေရာများ၊ အခြေခံအဆောက်အအုံများ၊ လမ်းပန်းဆက်သွယ်ရေးအခြေအနေများ၊ အသက်မွေးဝမ်းကျောင်းများကိုသိရှိစေရန်
၄	ပင့်ကူအိမ်ကွန်ယက် (Spider Web)	6.2.17	ကော်မတီဝင်များနှင့်ကျေးရွာလူထု	50	51	101	အမျိုးသား/သမီးများ၏ အခွင့်ရေးတန်းတူညီမျှ ရှိ/မရှိကိုသိရှိစေရန်၊ အမျိုးသား/အမျိုးသမီး၏အားနည်းချက်/အားသာချက်များကိုသိရှိစေရန်
၅	အဖွဲ့စည်းချိတ်ဆက်ပုံ (Venn Diagram)	6.2.17	ကော်မတီဝင်များနှင့်ကျေးရွာလူထု	50	51	101	ကျေးရွာအတွင်းမည့်သည်အဖွဲ့အစည်းများရှိနေသည်ကိုသိရှိစေရန်၊ အဖွဲ့အစည်းတစ်ခုခုတစ်ခုမည့်ကဲ့သို့
မြေရာခံချောင်းကျေးရွာ၊ တကူကျေးရွာ အုပ်စု ၊ တနင်္သာရီမြို့နယ်							ချိတ်ဆက်လုပ်ဆောင်နေသည်ကိုသိရှိစေရန်

၆	ကျေးရွာ၏ (၅) နှစ်စာ ဦးစားပေးစီစဉ်ပြဇယား (Metric Ranking)	6.2.17	ကော်မတီဝင်များ နှင့်ကျေးရွာလူထု	50	51	101	ကျေးရွာလူထု၏ အဓိကလိုအပ်ချက်ကိုသိရှိစေရန်၊ကျေးရွာ၏အနာ ဂတ်ကိုအကောင်အထည်ဖော်နိုင်ရန်၊ကျေးရွာ၏အ ခက်အခဲကိုဖြေရှင်းနိုင်ရန်
---	--	--------	------------------------------------	----	----	-----	--

၆.၁။ ဥစ္စာနေ ကြွယ်ဝမှု အဆင့် သတ်မှတ်ခြင်း

၇၆  
၃၄

ဥစ္စာနေကြွယ်ဝမှုအဆင့်သတ်မှတ်ခြင်း ဇယား

မြန်မာနိုင်ငံ

အမျိုးအစား	သတ်မှတ်ချက် / ညွှန်းကြိုချက်	အိမ်ထောင်စုအရေအတွက်	ဥပဒေချိုး
အလယ်အလတ်	ဥပဒေချိုး ၂၆၈,၃၆၈ ဆိုင်ကယ် - အိမ် ပျံ့ထောင်/တိုက်	၃၀	၃၀.၆၈
ဆင်းရဲ	ဆိုင်ကယ်/အိမ်-ဝါး/သစ်	၆၈	၆၇.၃၂
	<b>စုစုပေါင်း:</b>	<b>၁၉၈</b>	<b>၁၀၀</b>

ဥစ္စာနေ ကြွယ်ဝမှု အဆင့် သတ်မှတ်ခြင်းအပေါ် သုံးသပ်ချက်များ

ချမ်းသာ	အလယ်အလတ်	ဆင်းရဲ
ကျေးရွာလူထုမှ ချမ်းသာသည်ဆိုသည့် သတ်မှတ်ချက်ကို ဆွေးနွေးရာတွင် မိမိတို့ရွာတွင် နေထိုင်သူများမှာ ချမ်းသာသူများမရှိကြောင်း သတ်မှတ်ပါသည်။	အလယ်အလတ်ဆင့်ကို သတ်မှတ်ရာတွင် ဥပဒေချိုးပိုင်ဆိုင်မှု(၂)ဧက / (၃)ဧက၊ ဆိုင်ကယ်၊ ပျံ့ထောင် အိမ်ပိုင်သူနှင့် တိုက်အိမ်ပိုင်သူများကို သတ်မှတ်ပါသည်။	ထိခိုက်လွယ်သူများ (ဆင်းရဲ) ကို သတ်မှတ်ရာတွင် ၎င်းတို့သည် ဆိုင်ကယ်၊ ဝါးအိမ်နှင့် သစ်အိမ်ပိုင်သူများကို သတ်မှတ်ပါသည်။

၆.၁။ ဥစ္စာနေ ကြွယ်ဝမှု အဆင့် သတ်မှတ်ခြင်း

ဥစ္စာနေကြွယ်ဝမှုအဆင့်		အဆင့်	ရရှိနိုင်သည့် ဝယ်ယူမှုပစ္စည်းများ	အိမ်ထောင်စု	ရရှိနိုင်သည့် ဝယ်ယူမှုပစ္စည်းများ
အဆင့်	သတ်မှတ်ချက်				
ချင်းသ	တံဆိပ်၊ ဆာဗီ၊ ဆက်၊ လယ်၊ ကျွဲ၊ နွား၊ ခဲပိုင်၊ အိုင်ကယ်၊ အိမ်အုတ်၊ ပေါ့၊ ငြိတ်စက်၊ ပေါ့၊ မျှော်စက်၊ ဆေးကုသမှု၊ ဆိပ်၊ ဖုန်းကောင်း			၇၀	၁၇.၃၅
အလယ်အလတ်	ကုန်ပစ္စည်း၊ ဥပစ္စည်းများ၊ ယာယီအိမ်၊ ကျွဲ၊ နွား၊ အိမ်အုတ်၊ ဝက်၊ ငြိတ်စက်၊ အိုင်ကယ်၊ ဆိပ်၊ ဖုန်းကောင်း			၅၀	၄၃.၄၇
နှစ်ပါး	ငါးစိတ်၊ ဝယ်ယူမှုပစ္စည်း၊ တရားရယူမှုပစ္စည်း၊ ဆိပ်၊ ဖုန်းကောင်း၊ နဂါး၊ ငြိတ်စက်			၄၅	၃၅.၁၃

ဥစ္စာစားကြွယ်ဝမှုပြုစေရေးအတွက် ဘိုးသစ်ခြံ

ဥစ္စာစားကြွယ်ဝမှုပြုစေရေးအတွက် ဘိုးသစ်ခြံဖြင့် ဖြောင့်ကျန်းစေရေးအတွက်  
 အိမ်ထောင်စုအဖွဲ့ (၁၅) ခု ဂြိုဟ်တုကြည့်ရှုရပါမည်။ ရင်းထဲတွင် ချမ်းသာစေရန်  
 ထောက်ပံ့မှု (၁၀)၊ အလယ်အလတ် (၅)၊ ဆင်းရဲ (၅) ဂြိုဟ်တုကြည့်ရှုရပါမည်။  
 ချမ်းသာစေရန်အတွက် ဝါးစိမ်း၊ ပဲခူး၊ ရက်၊ လယ်၊ ကြေး၊ ဝါးစိမ်း၊ ဆိုင်ကယ်၊  
 အိမ်တွင်း၊ စပါးကြိတ်ဆက်၊ စပါးစွဲစက်၊ ထောက်ပံ့မှု၊ ဆိုင်ကယ်၊ ပျံ၊ ကောင်း၊ မိုးခိုအိမ်  
 ကြည့်ရှုရပါမည်။ အလယ်အလတ် အိမ်ထောင်စုများတွင် ရက်၊ ပဲခူး၊ လယ်၊ ကြေး၊  
 ကြေး၊ ဝါးစိမ်း၊ ထောက်ပံ့မှု၊ ဆိုင်ကယ်၊ ဆိုင်ကယ်၊ ဆိုင်ကယ်၊ ပျံ၊ ကောင်း တို့  
 မိုးခိုအိမ်ကြည့်ရှုရပါမည်။ ဆင်းရဲစေရန်အတွက် ဝါးစိမ်း၊ မြေထဲတွင်၊ ရေ  
 သား၊ ဆိုင်ကယ်၊ ပျံ၊ ရက်၊ မြေထဲတွင် တို့ မိုးခိုအိမ်ကြည့်ရှုရပါမည်။ အထက်  
 ပါအချက်များအရ ကြည့်ရှုရမည့် မိုးခိုအိမ်ကြည့်ရှုရမည့် ကောင်း၊ တယ်တို့  
 ဘိုးသစ်ခြံရှိပါမည်။ ဆင်းရဲ ချမ်းသာကြွယ်ဝမှုအတွက် အချမ်းပျိုအဖွဲ့ ဘိုးသစ်ခြံရှိပါမည်။  
 အလယ်အလတ်နှင့် ချမ်းသာအိမ်ထောင်စု မိုးခိုအိမ်ကြည့်ရှုရမည့် အားဖြင့် မိုးခိုအိမ်  
 မွေးမြူရေးကို အဓိကထား၍ အထက်တွင် ဖော်ပြခဲ့သည့် ဘိုးသစ်ခြံရှိပါမည်။  
 မိုးခိုအိမ်မွေးမြူရေးကို အဓိကထား၍ အထက်တွင် ဖော်ပြခဲ့သည့် ဘိုးသစ်ခြံရှိပါမည်။  
 နည်းစုံ ထွက်မြောက်မှု၊ ဘိုးသစ်ခြံ ဘိုးသစ်ခြံ၊ ဆင်းရဲစေရန် အထက်လည်း အထက်အကျိုးအတွက်  
 အလယ်အလတ်၊ စပါး၊ တယ်တို့ ဘိုးသစ်ခြံရှိပါမည်။ ဆိုင်ကယ် အိမ်ထောင်စု အကျိုးအမြတ်၊ မီး  
 မိုးခိုအိမ်၊ စော့အိမ် မိုးခို အိမ်ထောင်စု နည်းစုံ အားလုံးပေးပို့ ဘိုးသစ်ခြံ  
 တယ်။

၆.၂။ ရာသီခွင်ပြက္ခဒိန်

ရာသီခွင်ပြက္ခဒိန်

အကြောင်းအရာ	ဖေဖော်ဝါရီလ	မတ်လ	ဧပြီလ	မေလ	ဇွန်လ	ဇူလိုင်လ	အောက်တိုဘာလ	နိုဝင်ဘာလ	ဒီဇင်ဘာလ
အပူချိန်	ပူ	ပူ	ပူ	ပူ	ပူ	ပူ	ပူ	ပူ	ပူ
ရေအရေအတွက်	နည်း	နည်း	နည်း	နည်း	နည်း	နည်း	နည်း	နည်း	နည်း
အလင်းရောင်	ပို	ပို	ပို	ပို	ပို	ပို	ပို	ပို	ပို
အလင်းရောင်	ပို	ပို	ပို	ပို	ပို	ပို	ပို	ပို	ပို
အလင်းရောင်	ပို	ပို	ပို	ပို	ပို	ပို	ပို	ပို	ပို
အလင်းရောင်	ပို	ပို	ပို	ပို	ပို	ပို	ပို	ပို	ပို
အလင်းရောင်	ပို	ပို	ပို	ပို	ပို	ပို	ပို	ပို	ပို
အလင်းရောင်	ပို	ပို	ပို	ပို	ပို	ပို	ပို	ပို	ပို
အလင်းရောင်	ပို	ပို	ပို	ပို	ပို	ပို	ပို	ပို	ပို
အလင်းရောင်	ပို	ပို	ပို	ပို	ပို	ပို	ပို	ပို	ပို

ရာသီခွင်ပြက္ခဒိန်အကြောင်းကိုဆွေးနွေးသုံးသပ်ရာတွင် အောက်ပါတို့ကိုတွေ့ရှိခဲ့ပါသည်။

<ul style="list-style-type: none"> <li>- ကွမ်းသီးခြောက်လုပ်ကာလ</li> </ul>	<ul style="list-style-type: none"> <li>- ကျေးရွာ၏ အဓိကစီးပွားရေးလုပ်ငန်းမှာကွမ်းသီး နှင့် သီဟို ဖြစ်ပါသည်။ ရွာသူ/သားများသည် တန်ဆောင် မုန့်လမှပြာသိုလ၊တပိုးတွဲလများအထိလုပ်ကိုင်ကြပြီး</li> <li>- ငွေရအများဆုံကားလဖြစ်သည်။</li> <li>- ဝင်ငွေနည်းသည့် ကာလများမှ တန်ခူးလ၊ကဆုန်လမှ ဝါခေါင်လ အထိဖြစ်ပါသည်။</li> </ul>
<ul style="list-style-type: none"> <li>- လယ်လုပ်ကာလ</li> </ul>	<ul style="list-style-type: none"> <li>- တန်ပိုးတွဲ၊တပေါင်းမှ သီတင်းကျွတ်၊တန်ဆောင်မုန်း</li> <li>- လများအထိဖြစ်ပါသည်။</li> </ul>
<ul style="list-style-type: none"> <li>- သီဟိုသီးကောက်ကာလ</li> </ul>	<ul style="list-style-type: none"> <li>- တန်ပိုးတွဲ တပေါင်းကာလများသည် သီဟိုစေ့ခူးသည့်</li> <li>- ကာလများဖြစ်သည်။</li> </ul>
<ul style="list-style-type: none"> <li>- ရေကြီးသောကာလ</li> </ul>	<ul style="list-style-type: none"> <li>- ဝါဆို၊ဝါခေါင်ကာလများသည် ထိုရွာ၏ရေကြီးသော</li> <li>- ကာလများဖြစ်သည်။</li> </ul>

၆.၂။ ရာသီခွင်ပြက္ခဒိန်

နှစ်ပတ်ကျွေးမွေး

အချက်အလက်	ဒီဇင်ဘာလ											
	၁	၂	၃	၄	၅	၆	၇	၈	၉	၁၀	၁၁	၁၂
ပျား	၀၀၀	၀၀၀	၀၀၀	၀၀၀	၀၀၀	၀၀၀	၀၀၀	၀၀၀	၀၀၀	၀၀၀	၀၀၀	၀၀၀
ကျွေးမွေး	၀၀၀	၀၀၀	၀၀၀	၀၀၀	၀၀၀	၀၀၀	၀၀၀	၀၀၀	၀၀၀	၀၀၀	၀၀၀	၀၀၀
အစားအသောက်	၀၀၀	၀၀၀	၀၀၀	၀၀၀	၀၀၀	၀၀၀	၀၀၀	၀၀၀	၀၀၀	၀၀၀	၀၀၀	၀၀၀
အခြား	၀၀၀	၀၀၀	၀၀၀	၀၀၀	၀၀၀	၀၀၀	၀၀၀	၀၀၀	၀၀၀	၀၀၀	၀၀၀	၀၀၀
စုစုပေါင်း	၀၀၀	၀၀၀	၀၀၀	၀၀၀	၀၀၀	၀၀၀	၀၀၀	၀၀၀	၀၀၀	၀၀၀	၀၀၀	၀၀၀
စုစုပေါင်း	၀၀၀	၀၀၀	၀၀၀	၀၀၀	၀၀၀	၀၀၀	၀၀၀	၀၀၀	၀၀၀	၀၀၀	၀၀၀	၀၀၀
စုစုပေါင်း	၀၀၀	၀၀၀	၀၀၀	၀၀၀	၀၀၀	၀၀၀	၀၀၀	၀၀၀	၀၀၀	၀၀၀	၀၀၀	၀၀၀
စုစုပေါင်း	၀၀၀	၀၀၀	၀၀၀	၀၀၀	၀၀၀	၀၀၀	၀၀၀	၀၀၀	၀၀၀	၀၀၀	၀၀၀	၀၀၀
စုစုပေါင်း	၀၀၀	၀၀၀	၀၀၀	၀၀၀	၀၀၀	၀၀၀	၀၀၀	၀၀၀	၀၀၀	၀၀၀	၀၀၀	၀၀၀



ရာသီခွင်ပြုပြင်ကွဲအား ချိတ်ခြင်း

ရာသီခွင်ပြုပြင်ကွဲအားကို ဆွေးနွေးရာတွင် ကွပ်မျက်၊ ရာဇာ၊ သီဟိုဠ်၊  
လယ်၊ ရှေ့ကြီး၊ ဖွဲ့လမ်းဘောင်း၊ ဝင်ဖြူကောင်း၊ ဝင်ဖြူမကောင်း၊ ကြောင်၊ လိုအပ်က  
ဆွေးနွေးခံတာကို တွေ့ရပါတယ်။ အထက်ပါအချက်ကိုကြည့်ခြင်းအားဖြင့် ဖြစ်ရာ  
ကျောင်းကျော့သစ် ချိတ်မျိုးရေကိုအစိတ်လုပ်ကိုင်သော ကျေးဇူးဖြစ်တယ်လို့ ချီး  
သတ်မိပါတယ်။ ကျေးဇူးအားလပ်အချိန်အချိန်နှင့် တော်သလင်းလ ဖြစ်နေတာ  
ကိုတွေ့ရပါတယ်။ ရာဇာချက်သောလုပ်ငန်းသည် တရာသီလျှိုးပါး ဖြစ်နေသော  
ကြောင့် ကျေးဇူးအား အစဉ်အစားကို သွေး ( ချိတ်ပုတ် ) သွေးတွင် ရေပါသွေး  
တယ်လို့ ချီးသတ် မိပါတယ်။ ဝင်ဖြူက သီတင်းထွက်၊ တံဆိပ်ပျား၊ ဒုတိယကော်၊  
မြာချို၊ တပို့တွဲ၊ တပေါင်း၊ တံဆိပ်ပျားတွင် ကောင်းနေတာကို တွေ့ရပါတယ်။  
ဝင်ဖြူ အချင်းချင်း လူ့စဉ် ကချင်၊ ပုသိမ်၊ ဝါချို၊ ဝါခေါင်၊ တော်သလင်း ဖြစ်နေသော  
ကြောင့် ဥပမာအားဖြင့် ရာဇာတော်စဉ် အချိန် ဖြစ်တယ်လို့ ချီးသတ်မိပါတယ်။  
ဝင်ဖြူကောင်း သော လပျားသည် ချိတ်မျိုးရေ အဖွဲ့ အစိတ် အသက်မွေးသော  
ကြောင့် ဖြစ်တယ်လို့ ချီးသတ် မိပါတယ်။

၆.၃။ ကျေးရွာလူမှုရေးပြသံယာဇာတပြမြေပုံ



မြရာချောင်းကျေးရွာသည် တကူအုပ်စုမှ အရှေ့ဖက် ၁ မိုင်အကွာတွင်တည်ရှိပါသည်။ မော်တော်ဆိုင်ကယ်ဖြင့်သော်လည်းကောင်း၊ လှေလမ်းခရီးဖြင့်လည်းကောင်း သွားလာနိုင်ပါသည်။

ရွာ၏တောင်ဖက်တွင်တိုက်ကမ်းကျေးရွာ၊ မြစ်၏အနောက်ဖက်တွင်တကူရွာမကျေးရွာ၊ တကူသံတိုက်ကျေးရွာ၊ ပြည်အေးကျေးရွာတို့ဖြင့်ဝန်းရံလျက်ရှိပါသည်။

ရွာတွင်အဓိကနေထိုင်သည့်လူမျိုးများမှာဗမာလူမျိုးများဖြစ်ကြပြီးကွမ်းသီးခြံလုပ်ငန်းနှင့်ရော်ဘာလုပ်ငန်းတို့ဖြင့် အသက်မွေးဝမ်းကျောင်းပြုကြပါသည်။

ထိုရွာတွင် ကိုယ်ထူကိုယ်ထ တံတားနှစ်ဆောင်ရှိပြီး မူလတန်း စာသင်ကျောင်းနှစ်ကျောင်းနှင့် ဘုန်းတော်ကြီးကျောင်းတစ်ကျောင်းသာရှိပါသည်။

၆.၃။ ကျေးရွာ လူမှုရေးပြ သံယာဇာတပြ မြေပုံ

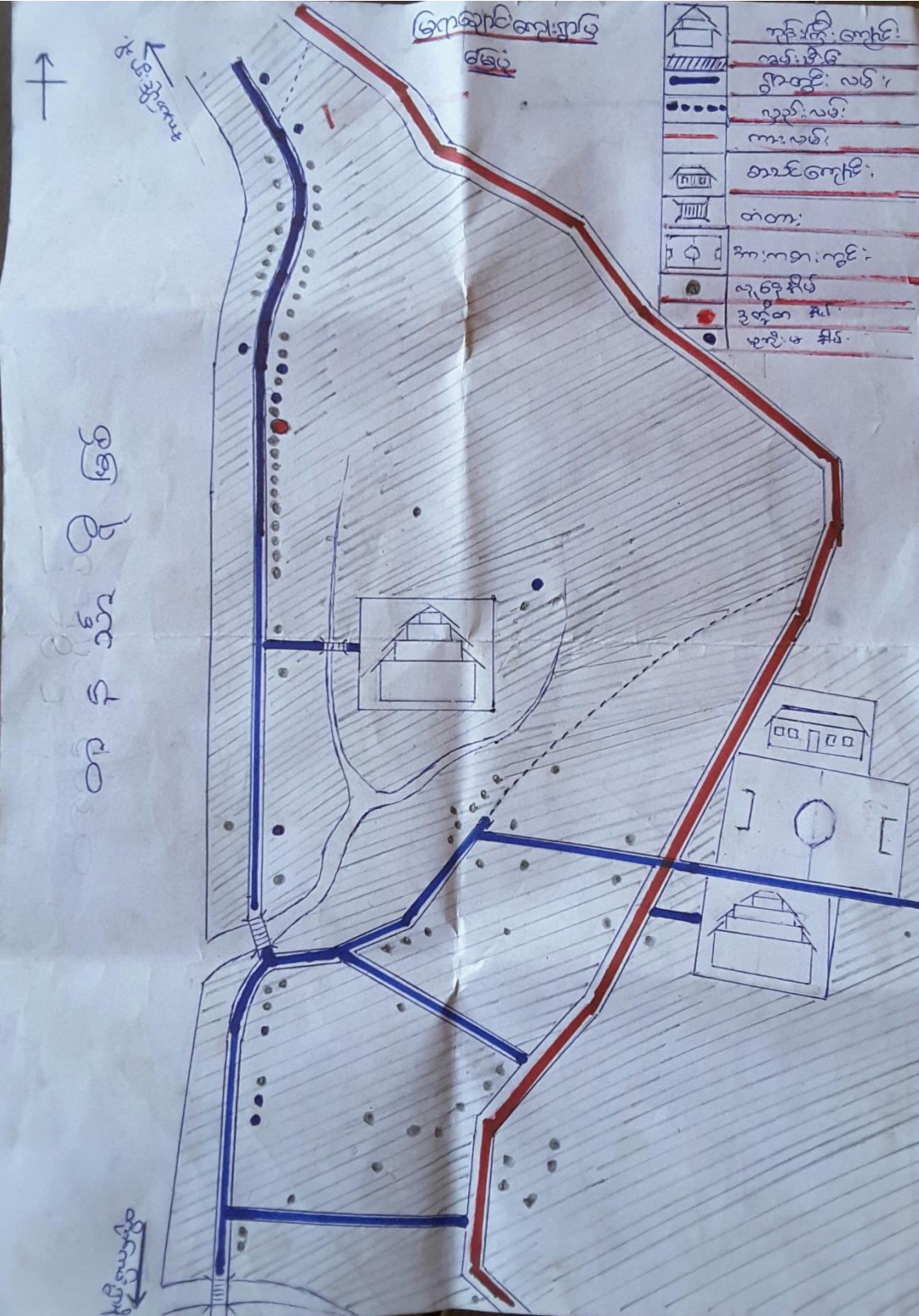

လူမှုကရားအဖြစ်ဖြင့် ဖွဲ့စည်းသတ်ခြင်း

မြေရာအောင် ကျေးရွာသည် ကလယ်မြို့ ကျောင်းရွာ အရှေ့ဘက်တွင် တည်ရှိ  
 ရေကန်ကြီးဖြင့် တိုက်ကပ် ကျေးရွာနှင့် ဖွဲ့ခြင်း ဆက်ရေကန်ကြီးတွင် ရေပါတယ်။  
 အင်းကြီး ကျောင်း နှစ်ကျောင်း ဤသော ကြောင့် မုန့်ကာယဝင်များ အားဖြင့် ရေကန်  
 ရွာဖြစ်တယ်လို့ သုံးသပ်မိပါတယ်။ မုန့်ကာယသည် အင်းကြီးကန်သော ကျေးရွာဖြစ်တယ်  
 လို့ သုံးသပ်မိပါတယ်။ တနင်္သာရီဖြစ် နှင့် ဘေးတွင် ရေကန်ကြောင့် အောက်သုံးရေကို ရင်းဖြစ်  
 ဗုဒ္ဓအားဖြင့် ဖြစ်တယ်လို့ သုံးသပ် မိပြီး ကျေးဟ ရေကန်တွင် သုံးစွဲသော ရေရရှိ အားဖြင့်  
 သုံးသပ်မိပါတယ်။ ရွာတွင် လမ်းသည် မြေအားလုံး ဖြစ်သော ကြောင့် မိုးရာသီတွင်  
 လမ်းပိတ် ဆက်သွယ်ရေး ပိတ်ပင် ဖြစ် ကလေးများ ကျောင်းသွားရာတွင် ပိတ်ပင် တယ်လို့ သုံး  
 သပ်မိပါတယ်။ မူဝတ် ကျောင်းအား ဤသောကြောင့် ယခုရေး တွင် အားနည်း ရေပူ  
 သုံးသပ်မိပါတယ်။ ကျေးရွာတွင် ဘော်လုံး တွင် ဤသောကြောင့် အားကစား တွင် အားကစား  
 ဤသို့လို့ သုံးသပ်မိပါတယ်။ ကျေးရွာကို အွမ်းဖြူများ ဖြင့် ဝိုင်းရံထားသော ကြောင့် အဓိက  
 အောက်တွင် မြေလယ်လုံး သည် ချိုက်ပျိုး ရေး ဖြစ် မယ်လို့ သုံးသပ်မိပါတယ်။ များစွာ မီးပူ  
 သောကြောင့် ကျေးရွာ၏ ပွင့်ဖြူ မြေသည် အောက်တွင် အားသန်တူ သုံးသပ်မိပါတယ်။ ကျေးဟ  
 ရေကန်တွင် အေးစေ့စိုစိုရှိသောကြောင့် ကျေးဟ ရေကန် အတွက် ခက်ခဲ တယ်လို့ သုံးသပ် မိပါ  
 တယ်။ တနင်္သာရီဖြစ် နှင့် ဘေး တွင် တည်ရှိသောကြောင့် ရေကြီး ဖြစ် ကို ချိုစေသောကန်  
 ဘေးအနီးကပ် ကျောင်းတစ်တစ်လို့ သုံးသပ်မိပါတယ်။ ချိုစေမှု ရေကိုသာ  
 အဓိကလုပ်သော ကြောင့် မိုးရာသီတွင် အလွန်အလွန် အလွန် အလွန် ရေ ပါ ဖြစ် အွန်စွာ  
 များ လှတယ်လို့ သုံးသပ်မိပါတယ်။

၆.၄။ ပြဿနာသစ်ပင်



ပြဿနာသစ်ပင် သုံးသပ်ခြင်း

ပြဿနာကိုလေ့လာဆန်းစစ်ရာတွင်	ရွာသူ/ရွာသားများသည်	မိမိတို့ကျေးရွာတွင်
လမ်းမကောင်းခြင်းကြောင့်	ဖြစ်ပေါ်လာနိုင်သော အကျိုးတရားများနှင့်	လမ်းမကောင်းခြင်း၏
အကျိုးတရားများကို	ဆွေးနွေးကာ	ဘယ်လိုထိန်းချုပ်ရမည်
ဘယ်လိုပြုပြင်ရမည်ဆိုတာကို	ဆွေးနွေးအဖြေရှာခဲ့ပါသည်။	

၆.၅။ ပင့်ကူအိမ်ပြ မြေပုံ

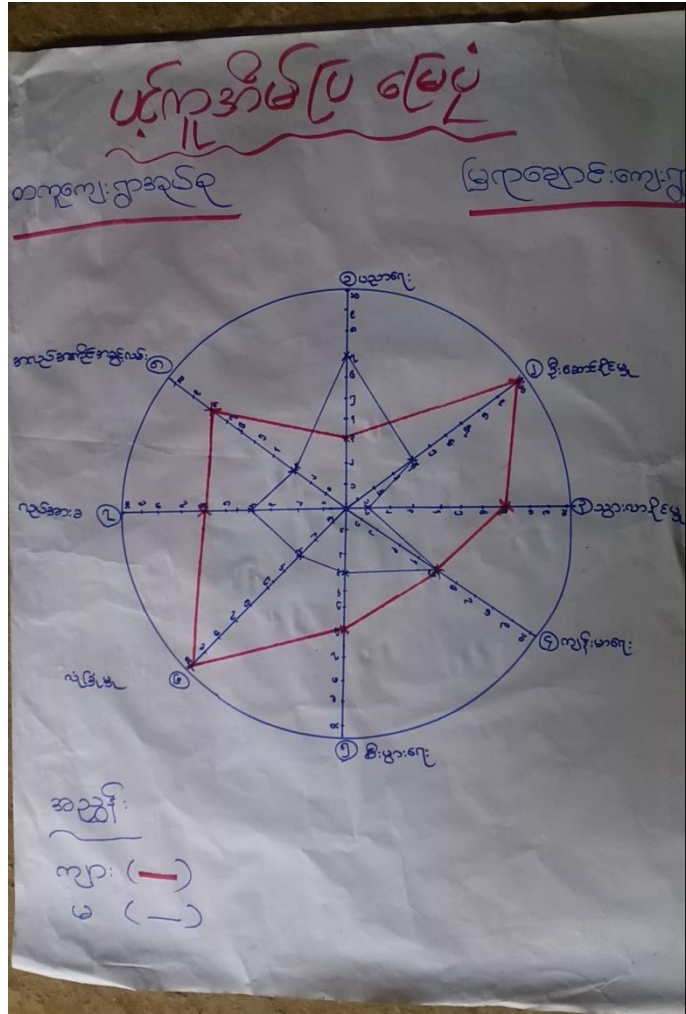

### သုံးသတ်ချက်

ပင့်ကူအိမ်ပြင်ဆင်ရေးအဖွဲ့များကိုလေ့လာဆန်းစစ်ရာတွင် အမျိုးသား နှင့် အမျိုးသမီးများ၏ အခွင့်အရေးများကို နှိုင်းယှဉ်ရာတွင် အမျိုးသားများအခွင့်အရေးမှာအမျိုးသမီးအခွင့်အရေးထက် လုံခြုံမှု၊ဦးဆောင်နိုင်မှုနှင့်အလုပ်အကိုင်အခွင့်အလမ်းများလုပ်အားခများတွင်သာမကိစ္စတော်တော်များ များတွင်သာနေသည်ကိုတွေ့ရပါသည်။



၆.၄။ ကျားမရေးကဏ္ဍ(၂)ပင့်ကူအိမ်ပြ မြေပုံ

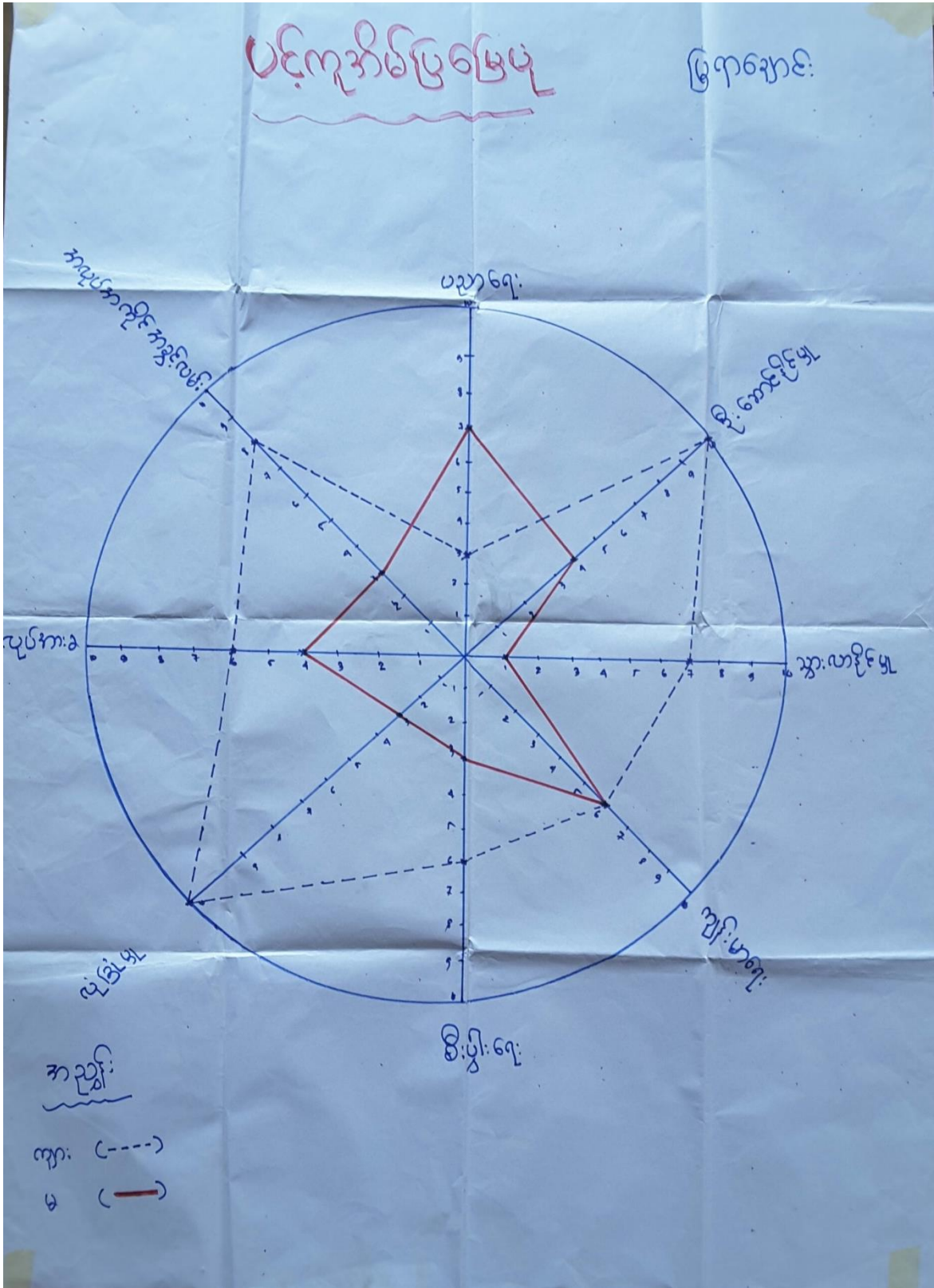

ကျားမရေးရာကဏ္ဍ(၁) ပင်လုံအိမ်ပြု ဖြေပုံသုံးသပ်ခြင်း

ပင်လုံအိမ်ပြုဖြေပုံတွင် ပညာရေး၊ ဦးဆောင်မှု၊ ယွှားလှည့်မှု၊ ကျန်းမာရေး၊ စီးပွားရေး၊ လုံခြုံမှု၊ လုပ်အားခ၊ အလုပ်အကိုင်အခွင့်အလမ်း အခြား  
 လိုအပ်က ဆွေးနွေးခဲ့တာကိုတွေ့ရပါတယ်။ ဦးဆောင်မှု၊ ယွှားလှည့်မှု၊ စီးပွားရေး၊  
 လုံခြုံမှု၊ လုပ်အားခ၊ အလုပ်အကိုင်အခွင့်အလမ်း တို့တွင် အမျိုးသား သည် အားသာနေသော  
 ကြောင့် တွေ့ကြုံရသည့် အမျိုးသမီးများနှင့် ဆုံးဖြတ်မှုသည် အမျိုးသားကောင်း  
 ရေတယ်လို့ သုံးသပ်မိပါတယ်။ ပညာရေးတွင်တော့ အမျိုးသမီးက အားသာနေသော  
 ကြောင့် ပညာရေးတွင် မိကောင်းတယ်လို့ သုံးသပ်မိပါတယ်။ အမျိုးသမီးပညာတတ်  
 မိစေရန် မယူလုပ်လုပ် သုံးသပ်မိပါတယ်။ ကျန်းမာရေးတွင် အတူတူဖြစ်နေသောကြောင့်  
 ကျန်းမာရေးတို့တွင် အမျိုးသားနှင့် အမျိုးသမီး ထိုက်စားမှုအား ကောင်းတယ်လို့ သုံးသပ်  
 မိပါတယ်။ အမျိုးသမီး ယွှားလှည့်မှုဆောင်ရွက်ရန် အားနည်းနေတယ်လို့ သုံး  
 သပ်မိပါတယ်။ အလုပ်အကိုင် အတွက်လည်း အမျိုးသမီးများသည် အားနည်းလျားပါး  
 သည်လို့ သုံးသပ်မိပါတယ်။ အိမ်မှုကိစ္စနှင့် အချိန်ကွဲ ရေတယ်လို့လည်း သုံးသပ်မိပါတယ်။

၆.၆။ Venn ချိတ်ဆက်မှုပြ မြေပုံ

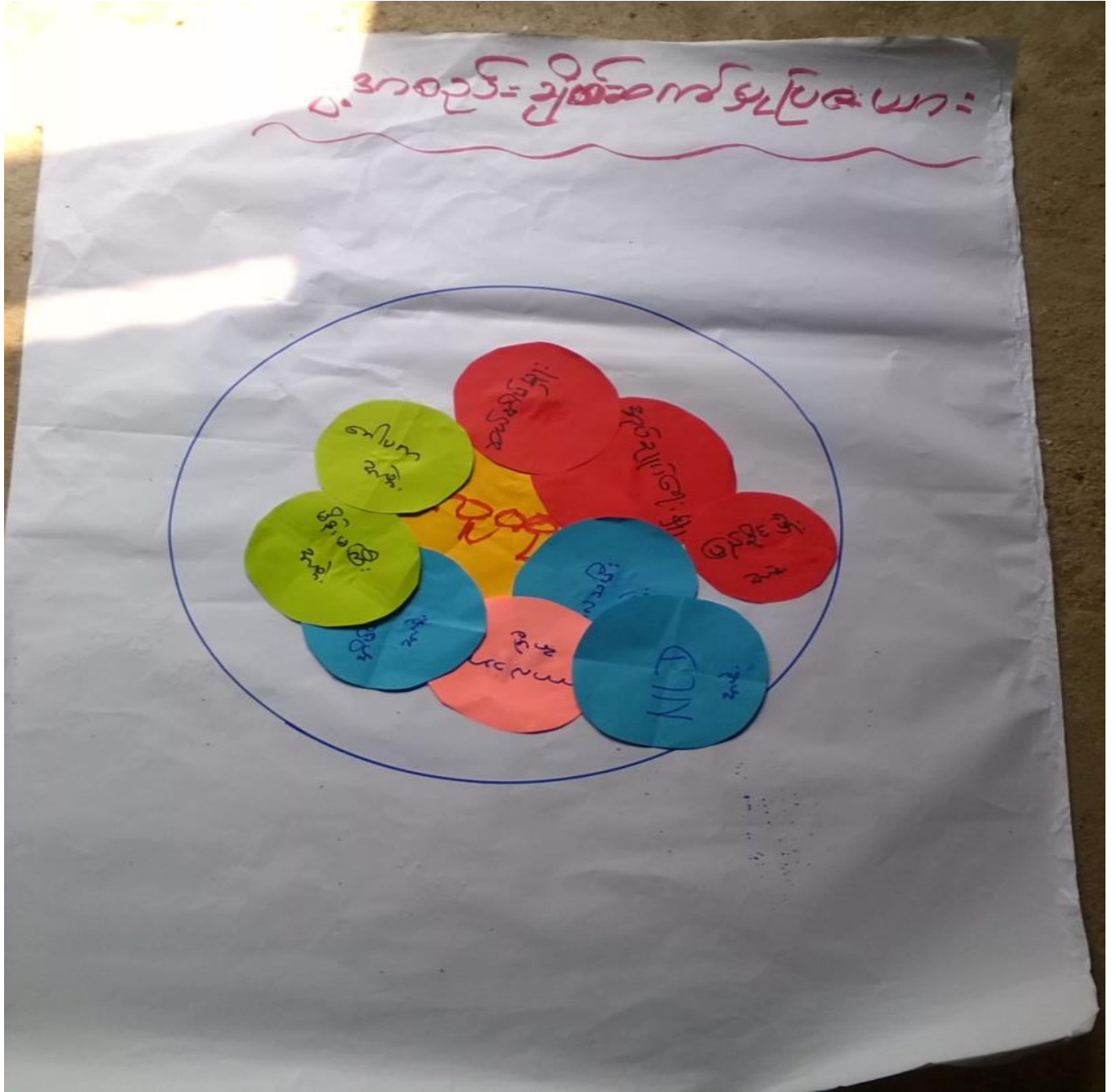

သုံးသတ်ချက်

ချိတ်ဆက်မှုပြမြေပုံကိုလေ့လာဆန်းစစ်ရာတွင် ကျေးရွာလူထုများသည် ကျေးရွာအုပ်ချုပ်ရေးမှူးနှင့် ချိတ်ဆက်မှုအားအကောင်းဆုံးဖြစ်သည်။ ထို့ပြင် သာသာရေးကိစ္စရပ်များတွင် ဂေါပက၊ လူငယ်အသင်း၊မိန်းမကြီးအဖွဲ့၊အိမ်ထောင်ငယ်အဖွဲ့၊ကာလသားအဖွဲ့၊ကာလသမီးအဖွဲ့တို့နှင့်ချိတ်ဆက်မှု ရှိသည့်အပြင် NLD၊ ပြည်ခိုင်းဖြိုးနှင့်လည်းရပ်ရွာဖွံ့ဖြိုးရေးလုပ်ငန်းများတွင် အတူအကွပူးပေါင်းလုပ်ကိုင်မှု ရှိကြောင်းတွေ့ရပါသည်။

၆.၆။ Venn ချိတ်ဆက်မှုပြ မြေပုံ



အဖွဲ့အစည်း ချိတ်ဆက်ဖွဲ့ပြုစုယာ သုံးသပ်ခြင်း

အဖွဲ့အစည်း ချိတ်ဆက်ဖွဲ့ပြုစုယာ လိုကြရန်ခြင်း အားဖြင့် ပြုရာ  
 ဘေး ကျေးဇူးတင် ဆရာတော်၊ ရာအိမ်ဖွဲ့၊ မိ/ဆောက်တော်မတီ၊ ဝေါပက၊  
 မိခင်ကလေး၊ မိုးမကြီး၊ အိမ်ဆောင်ယာ၊ ကာလသာ၊ ကာလသမီး၊ ရုပ်မိရုပ်မ၊  
 အမျိုးသမီး စေတနာ၊ ဖိသတ်၊ ကျွမ်းမာရေးဆရာမ၊ အရင်းအမြစ်၊ ကျောင်း မိမိအရာ  
 အသင်း တို့ ဖြစ်တော့ ကျွန်ုပ်တို့တွေ့ရပါတယ်။ ရာအိမ်ဖွဲ့ နှင့် ဆရာတော် သည် ကျေးဇူး  
 လူထု အပေါ်၌ ချိတ်ဆက်မှုအားကောင်း တယ်လို့ သုံးသပ်မိပါတယ်။ မိ/ဆောက် တော်  
 မတီသည် ကျေးဇူးလူထု နှင့် ချိတ်ဆက် မှု ဖြစ်တော်လည်း ကျွန်ုပ်တို့အဖွဲ့အစည်း များ နှင့် ချိတ်  
 ဆက်မှုအားနည်း တယ်လို့ သုံးသပ်မိပါတယ်။ ကျွမ်းမာရေး၊ ဆရာမနှင့် အရင်းအမြစ်  
 သည် ကျေးဇူးလူထုနှင့် ချိတ်ဆက်မှုအားနည်း စေတန် အဖွဲ့အစည်း နှင့် ချိတ်ဆက်မှု  
 အား ကောင်း တယ်လို့ သုံးသပ်မိပါတယ်။ ကာလသာ၊ ကာလသမီးက ဆရာတော်နှင့်  
 ချိတ်ဆက်မှုကောင်းဖြစ် မိုးမကြီး၊ အိမ်ဆောင်ယာကတော့ ဝေါပကနှင့် ချိတ်ဆက်  
 မှုကောင်း ဖြစ်တော့ ကျွန်ုပ်တို့တွေ့ရပါတယ်။ ကျောင်းအုပ်ဆရာမကြီးက ကျေးဇူးလူထု နှင့်  
 ချိတ်ဆက်မှုအားကောင်း တော်လည်း ကျောင်း မိမိအရာအသင်း မိမိအဖွဲ့အစည်း မှုကို  
 အသင်းအစား ခံစေ ရတယ်လို့ သုံးသပ်မိပါတယ်။

၆.၇။ အခက်အခဲအတားဆီးများ

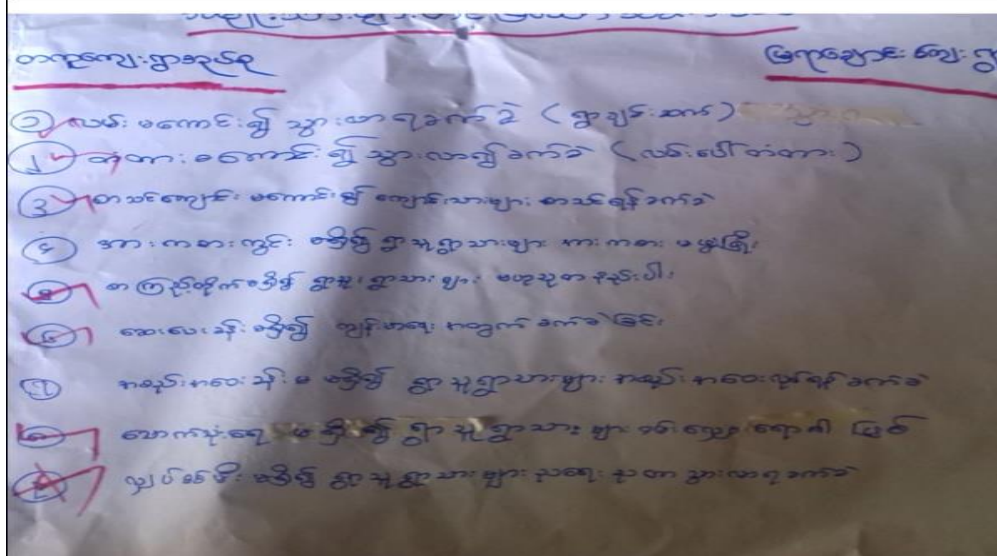
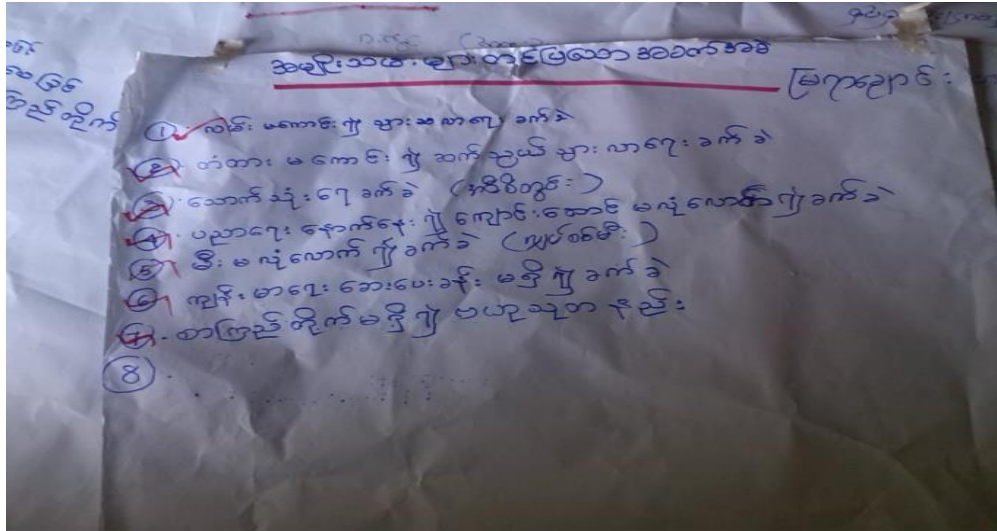

အခက်အခဲအတားဆီးများအပေါ် သုံးသပ်ခြင်း

အခက်အခဲအတားဆီးများ ကိုသုံးသပ်ရာတွင် အမျိုးသားများတင်ပြသော အခက်အခဲနှင့် အမျိုးသမီးများတင်ပြသည့် တူညီသော ခက်ခဲများမှာ ရွာလမ်းများမကောင်းခြင်းကြောင့် သွားရေးလာရေးများ ခက်ခဲခြင်း နှင့် အမျိုးသမီးများမှ လည်းဖန်ထူမှုကြောင့် ကျန်းမာရေးကိုပင်ထိခိုက်ကြောင်းတင်ပြခဲ့သည်။ ထို့ပြင် ၎င်းတို့မှ မီးမရှိသည့်တွက် အမျိုးသမီးများသွားလာရေးတစ်ချို့တွက် လုံခြုံမှုမရှိခြင်း၊ သောက်ရေရှားပါးခြင်းတို့ဖြစ်ပါသည်။ အမျိုးသမီးများမှ တင်ပြသောခက်ခဲတွင် စာကြည့်တိုက်မရှိသဖြင့် ဗဟုသုတနည်းပါးသည် ဟုတင်ပြလာပါသည်။



၆.၇။ အခက်အခဲအတားဆီးများ

မြန်မာ့

အမျိုးသမီးအဖွဲ့အသင်းအဖွဲ့ဝင်များ

၁။ သွားလာရန် အခက်အခဲ / ဖြတ်ကျော်ရန်အခက်  
မရှိ

၂။ ဦးစီးရေးအဖွဲ့အစည်း / ဖွဲ့စည်းရေး / ဝန်ထမ်း / လူမှုရေး

၃။ အခြေအနေအထား / အထောက်အပံ့ / အစားအသောက် / အရေးအခင်း / အခက်အခဲ

၄။ ဥပဒေရေးရာအဖွဲ့အစည်း / အဖွဲ့အစည်း / အဖွဲ့အစည်း / အဖွဲ့အစည်း

၅။ ဗဟုသုတအဖွဲ့အစည်း / အဖွဲ့အစည်းအဖွဲ့အစည်းအဖွဲ့အစည်း

၆။ လက်မှုပညာအဖွဲ့အစည်းအဖွဲ့အစည်းအဖွဲ့အစည်းအဖွဲ့အစည်း

၇။ အခြားအဖွဲ့အစည်းအဖွဲ့အစည်းအဖွဲ့အစည်းအဖွဲ့အစည်း

မြန်မာ့

အမျိုးသားအဖွဲ့အသင်းအဖွဲ့ဝင်များ

အဖွဲ့အစည်းအဖွဲ့အစည်းအဖွဲ့အစည်းအဖွဲ့အစည်းအဖွဲ့အစည်း

အဖွဲ့အစည်းအဖွဲ့အစည်းအဖွဲ့အစည်းအဖွဲ့အစည်းအဖွဲ့အစည်း

အဖွဲ့အစည်းအဖွဲ့အစည်းအဖွဲ့အစည်းအဖွဲ့အစည်းအဖွဲ့အစည်း

အဖွဲ့အစည်းအဖွဲ့အစည်းအဖွဲ့အစည်းအဖွဲ့အစည်းအဖွဲ့အစည်း

အဖွဲ့အစည်းအဖွဲ့အစည်းအဖွဲ့အစည်းအဖွဲ့အစည်းအဖွဲ့အစည်း

အဖွဲ့အစည်းအဖွဲ့အစည်းအဖွဲ့အစည်းအဖွဲ့အစည်းအဖွဲ့အစည်း

အဖွဲ့အစည်းအဖွဲ့အစည်းအဖွဲ့အစည်းအဖွဲ့အစည်းအဖွဲ့အစည်း

၆.၈။ ကျေးရွာ၏ အနာဂတ်မျှော်မှန်းချက်များ

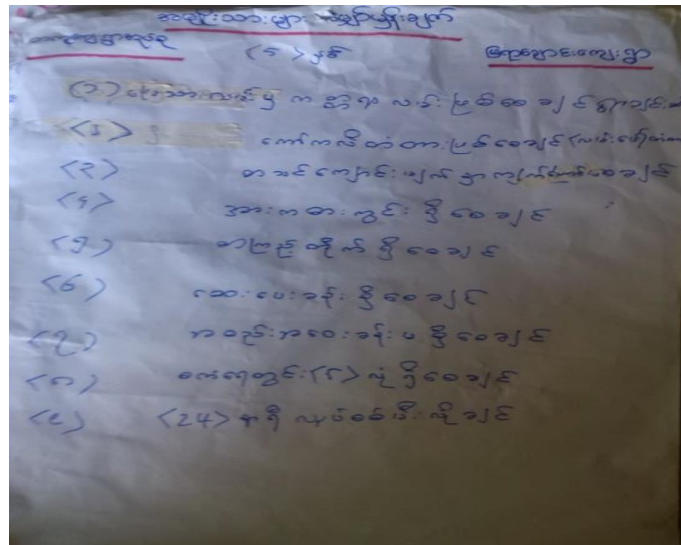
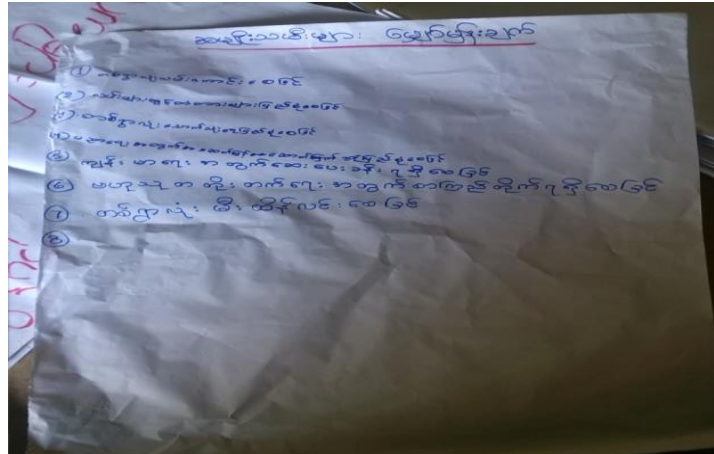

ကျေးရွာ၏ အနာဂတ်မျှော်မှန်းချက်ပေါ် သုံးသပ်ချက်

အနာဂတ်မျှော်မှန်းချက်များကိုချမှတ်ရေးဆွဲပြီးဆွေးနွေးရာတွင်လည်းအမျိုးသားများတင်ပြသည့် အချက်နှင့် အမျိုးသမီးများတင်ပြသည့် အချက်မှာ များသောအားဖြင့်တူညီနေသည်ကိုတွေ့ရပါသည်။ ၎င်းတို့မှာ ရွာလမ်းသည် ကွန်ကရစ်လမ်းဖြစ်ရန်၊ ၂၄ နာရီလျှပ်စက်မီးလင်းရန်တရွာလုံးသောက်သုံးရေ လုံအလောက်ရရှိရန်၊ကျေးရွာစာကြည့်တိုက်များရှိလာစေရန် ကျေးရွာဆေးပေးခန်းများရှိလာရန် အားကစားကွင်းများရှိလာစေရန် နှင့် အမျိုးသားများဖက်မှ စာသင်ကျောင်းမျက်နှာကျက်ပြုပြင်ရန် တို့ဖြစ်ကြပါသည်။

၆.၈။ ကျေးရွာ၏ အနာဂတ်မျှော်မှန်းချက်များ

ဖြူရောင်

အမျိုးသားအဖ အသက်အရွယ် / ဖြစ်စေ့

ထံထား ခက်ခဲ

လမ်း ပျိုး ဆက် ဘုရားကျောင်း

ဆေးခန်း အဆောက်အအုံ

ခါးကပ်ရုံ

ကော်ဖီလှိုင်

ပို့

ရေ

ရာအိပ်ပန်းပွဲ

အဆင့်အတန်း ပညာရေး

အလုပ်အကိုင် အခွင့်အလမ်းခက်ခဲ

ဖြူရောင်

အမျိုးသမီးအဖွဲ့ အသက်အရွယ် / ဖြစ်စေ့

၁။ သွားလာရေး အဆင်မပြေ / ဖြတ်ကျော်ရန်အဆင်မပြေ

၂။ စီးပွားရေးအဆင်မပြေ / ဖြစ်စေ့

၃။ အခြေအနေအထား / အခြေအနေအထား

၄။ ဥပဒေရေးရာ / အခြေအနေအထား

၅။ အခြေအနေအထား / အခြေအနေအထား

၆။ အခြေအနေအထား / အခြေအနေအထား

၇။ အခြေအနေအထား / အခြေအနေအထား

၇။ ကော်မတီဝင်များရွေးချယ်ခြင်းနှင့်ကျေးရွာဖွံ့ဖြိုးရေးအစီအစဉ်ဆောင်ရွက်မှုမှတ်တမ်းဓါတ်ပုံများ  
ကော်မတီဝင်များ၏မှတ်တမ်းဓါတ်ပုံ



ရွာသူရွာသားများမှ ကျေးရွာဦးစားပေးလုပ်ငန်းခွဲများအတွက်မဲပေးရွေးချယ်ရာတွင်စီတန်းနေပုံ







၈။ မြရာချောင်းကျေးရွာ ကော်မတီဝင်များစာရင်း

တကူကျေးရွာအုပ်စု ဝိမံကိန်းလုပ်ငန်းခွင်ရေးအုပ်စုပုံစံ

ကျေးရွာအမည်	ဆောင်ရွက်မည့် လုပ်ငန်းများ	ဘဏ္ဍာ	ဆုံးဖြတ်ချက် ဖြစ်လာပြီး နောက်ဆုံးအချက်	စာဆိုသူ တစ်ဦး	အခြားကော်မတီဝင်
၁ တကူရွာမ	စာပိုဒ်တန်း	-	တစ်ရွာလုံး	ကျား + ၈	၈၀ သိန်း
၂၀ တကူအယ်ပိုင်း	စာသင်ကျောင်း ဖွဲ့စည်းခြင်း	အလှူငွေ ၃၀ - ၃၀	ကျောင်းပေး ကျောင်းသူ ၁၀၀	ကျား + ၈	၈၀ သိန်း
၃၀ လမိုင်းကျေး	စာသင်ကျောင်း ဖွဲ့စည်းခြင်း	အလှူငွေ ၃၀ - ၃၀	ကျောင်းပေး ကျောင်းသူ ၁၀၀	ကျား + ၈	၃၀ သိန်း
၄၀ အင်းရွာအုပ်စု	ကျေးလက်အဖွဲ့အစည်း	၅ တွင်း	တစ်ရွာလုံး	ကျား + ၈	၂၀၀ သိန်း
၅၀ အထက-တကူ အုပ်စု	အသင်းရုံး (အထက) စာသင်ကျောင်း	ကျွန်ုပ်တို့ တို့အဖွဲ့အစည်း	ကျောင်းပေး ကျောင်းသူ ၂၀	ကျား + ၈	၂၀၀ သိန်း
၆၀ ဝမ်းနာကျေးရွာ	စာသင်ကျောင်း ဖွဲ့စည်းခြင်း	အလှူငွေ ၂၀ - ၃၀	ကျောင်းပေး/ အား - ၂၀၀	"	၇၀ သိန်း
၇၀ ကော်တော်ရွာ	စာသင်ကျောင်း ဖွဲ့စည်းခြင်း	အလှူငွေ ၃၀ - ၃၀	ကျောင်းပေး/ အား ၈၀	"	၈၀ သိန်း
၈၀ တကူယင်	လုပ်ငန်းခွင်	၈၅၅၂၀	တစ်ရွာလုံး	"	၈၀ သိန်း
၉၀ ကျေးရွာ	စာသင်ကျောင်း လမ်း	အလှူငွေ ၂၀၀ - ၃၀	ကျောင်းပေး/ အား ၂၀၀	"	၈၀ သိန်း
၁၀ ကျောက်တောင်	စာသင်ကျောင်း ဖွဲ့စည်းခြင်း	အလှူငွေ ၂၀၀ - ၃၀	ကျောင်းပေး/ အား ၂၀၀	"	၇၀ သိန်း
၁၁ တိုက်ကမ်း	ဆေးခန်း အဖွဲ့အစည်း	အလှူငွေ ၄၀၀ - ၃၀	လူဦးရေ ၉၀%	"	၉၀ သိန်း
၁၂ သံတိုက်	ပေါင်းကျေး ရေလွှဲ အဖွဲ့အစည်း	ပေါင်းကျေး ၃၃ ကမ်းခြားလမ်း အလှူငွေ ၂၀၀ - ၃၀	လူဦးရေ ၉၀%	"	၂၀၀ သိန်း
၁၃ မြရာချောင်း	စာသင်ကျောင်း ဖွဲ့စည်းခြင်း	အလှူငွေ ၃၀ - ၃၀	ကျောင်းပေး/ အား ၃၀	"	၉၀ သိန်း
၁၄ ဝယ်အေး	လမ်း (ကျွန်ုပ်တို့)	အလှူငွေ ၂၀၀ - ၃၀	လူဦးရေ ၇၀%	"	၈၅ သိန်း
၁၅ စံယင်ကျေး	စာသင်ကျောင်း ဖွဲ့စည်းခြင်း	အလှူငွေ ၃၀ - ၃၀	ကျောင်းပေး/ အား ၃၀	"	၈၅ သိန်း



၈။ ကျောက်စရစ်ကျေးရွာ ကော်မတီဝင်များ စာရင်း

မြရာချောင်းကျေးရွာ၊ တကူကျေးရွာအုပ်စု၊ တနင်္သာရီမြို့နယ်

စဉ်	အမည်	လုပ်ငန်းစဉ် အနီးရာထူး	ဖုန်းနံပါတ်	မှတ်ချက်
၁	ဦးတင်အောင်စိုး	စီတောက်ဥက္ကဋ္ဌ	09-421177429	
၂	ဒေါ်အေးအေးစိုး	စီတောက်ဥက္ကဋ္ဌ	09-451278273	
၃	ဦးကြည်စိုး	ဝယ်ယူရေးဥက္ကဋ္ဌ	09-454392355	
၄	ဒေါ်ဂါဂါလင်း	ဝယ်ယူရေးမှတ်တမ်းထိန်း	09-264955896	
၅	ဦးဇင်ကိုဦး	ဝယ်ယူရေးအဖွဲ့ဝင်	09-457166478	
၆	ဒေါ်အေးအေးကြူ	စောင့်ကြည့်ကြီးကြပ်ရေးဥက္ကဋ္ဌ	09-264968400	
၇	ဦးစိုးမြင့်	စောင့်ကြည့်ကြီးကြပ်ရေးအဖွဲ့ဝင်	09-454396413	
၈	ဒေါ်သန်းသန်းဌေး	စောင့်ကြည့်ကြီးကြပ်ရေးအဖွဲ့ဝင်	09-263971429	
၉	ဒေါ်နန်းစုစုလှိုင်	လည်ပတ်ထိန်းသိမ်းရေးဥက္ကဋ္ဌ	09-453642408	
၁၀	ဒေါ်စိန်လှရီ	လည်ပတ်ထိန်းသိမ်းရေးအဖွဲ့ဝင်	မရှိ	
	ဦးတင်လွယ်	လည်ပတ်ထိန်းသိမ်းရေးအဖွဲ့ဝင်	09-264968400	တဆင့်
၁၂	ဦးမြင့်ဆွေ	အကြံပြုကိုယ်စားလှယ်	09-	
၁၃	ဒေါ်သန်းအေး	အကြံပြုကိုယ်စားလှယ်	09-458382941	
၁၄	ဒေါ်သူဇာအေး	စေတနာ့အန်ထမ်း	09-263971429	တဆင့်
၁၅	ဦးဘိုဟိန်း	စေတနာ့အန်ထမ်း	09-421319138	
၁၆	ဦးမျိုးလတ်စိုး	ငွေစာရင်းကိုင်	09-251147355	

၉။ ကျေးရွာအချက်အလက်(ပုံစံ-၁)

လူထုဝင်ပြန်ကိန်းစီမံကိန်းကော်မရှင်  
အိုဒ်-၁ ၉၉.၂၁၅  
ပုံစံ-၁ ကျေးရွာအချက်အလက်ပုံစံ (Form No. 1)

လက်ရှိရွာ ကျေးရွာအချက် အလက် စီမံကိန်းဆောင်ရွက်သည့် အတွက် လူထုဝင်ပြန်ကိန်းစီမံကိန်းကော်မရှင် အဖွဲ့၏ စီမံကိန်းအရ အကျိုးရှိမည်ဆိုပါက ကျေးရွာအချက်အလက်ပုံစံဖြင့် ဆောင်ရွက်ရမည်။

ကျေးရွာအချက်အလက်ပုံစံ - ဤ ပုံစံကို အကျဉ်းချုပ်အားဖြင့် ဖြည့်စွက်ရမည်။

ရွာအမည်	ရွာအမည်	ရွာအမည်	ရွာအမည်
ရွာအမည်	ရွာအမည်	ရွာအမည်	ရွာအမည်

ကျေးရွာအမည်	အကျဉ်းချုပ်အချက်အလက်	အကျဉ်းချုပ်အချက်အလက်
ကျေးရွာအမည်	ကျေးရွာအမည်	ကျေးရွာအမည်
ကျေးရွာအမည်	ကျေးရွာအမည်	ကျေးရွာအမည်

(ဂ) ဝင်ပြန်ကိန်းစီမံကိန်းအရ လူထုဝင်ပြန်ရမည့် အချက်အလက်များ

ဝင်ပြန်ရမည့် အချက်	ဝင်ပြန်ရမည့် အချက်	ဝင်ပြန်ရမည့် အချက်	ဝင်ပြန်ရမည့် အချက်
ဝင်ပြန်ရမည့် အချက်	ဝင်ပြန်ရမည့် အချက်	ဝင်ပြန်ရမည့် အချက်	ဝင်ပြန်ရမည့် အချက်
ဝင်ပြန်ရမည့် အချက်	ဝင်ပြန်ရမည့် အချက်	ဝင်ပြန်ရမည့် အချက်	ဝင်ပြန်ရမည့် အချက်

လူထုဝင်ပြန်ကိန်းစီမံကိန်းကော်မရှင်  
အိုဒ်-၁ ၉၉.၂၁၅  
ပုံစံ-၁ ကျေးရွာအချက်အလက်ပုံစံ (Form No. 1)

ကျေးရွာအမည်	အကျဉ်းချုပ်အချက်အလက်	အကျဉ်းချုပ်အချက်အလက်
ကျေးရွာအမည်	ကျေးရွာအမည်	ကျေးရွာအမည်
ကျေးရွာအမည်	ကျေးရွာအမည်	ကျေးရွာအမည်

(၁) ကျေးရွာအချက်အလက်ပုံစံဖြင့် ဖြည့်စွက်ရမည့် အချက်အလက်များ

(၂) ဤ ပုံစံဖြင့် ဖြည့်စွက်ရမည့် အချက်အလက်များ

လူထုဝင်ပြန်ကိန်းစီမံကိန်းကော်မရှင်  
အိုဒ်-၁ ၉၉.၂၁၅

ကျေးရွာအချက်အလက်ပုံစံဖြင့် ဖြည့်စွက်ရမည့် အချက်အလက်များ

ကျေးရွာအချက်အလက်ပုံစံဖြင့် ဖြည့်စွက်ရမည့် အချက်အလက်များ

ကျေးရွာအချက်အလက်ပုံစံဖြင့် ဖြည့်စွက်ရမည့် အချက်အလက်များ

ကျေးရွာအချက်အလက်ပုံစံဖြင့် ဖြည့်စွက်ရမည့် အချက်အလက်များ



ပုံစံ - စ - ဝ ကျေးရွာအခြေခံအချက်အလက်များ (Form PC 1)

လမ်းညွှန်ချက်၊ ကျေးရွာတစ်ရွာသို့ ပထမဆုံးမိတ်ဆက်ခရီး၊ သွားရောက်သောအခါ လူထုစည်းရုံးရေးမှူးသည် ကျေးရွာခေါင်းဆောင်များအား ကျေးရွာအချက်အလက်များကို မေတ္တာရပ်ခံ၍ တောင်းခံရမည်။ ဤအချက်အလက်များကို စီမံကိန်းမိတ်ဆက်အစည်းဝေးမတိုင်မီတောင်းခံရမည်။ စီမံကိန်းမိတ်ဆက်အစည်းဝေးတွင် လူထုစည်းရုံးရေးမှူးသည် ဤအချက်အလက်များအား စစ်ဆေးပြီး မှန်ကန်အောင်ဖြုလုပ်ရမည်။ ပြီးနောက်တွင် လူထုစည်းရုံးရေးမှူးမှ သတင်းအချက်အလက်ထံသို့ Tablets မှ တဆင့် ဖြည့်သွင်းရမည်။

ကျေးရွာခေါင်းဆောင် အမည် ဦးစာအောင်	ကျေးရွာခေါင်းဆောင်၏ ဖုန်းနံပါတ် ၀၅၄၅၀၁၀၅၀၈၇	လူထုစည်းရုံးရေးမှူး၏ အမည် ဦးစိုးစန်းစန်း - ဒေါ်ကုန်းစန်း
မြည်နှယ်တိုင်းဒေသကြီး ကျေးရွာ	မြို့နယ် ကျေးရွာအုပ်စု	ကျေးရွာ မြို့နယ်

က၊ လူဦးရေ

လူမျိုးစု	အိမ်ထောင်စုအရေအတွက်	ကိုးကွယ်သည့်ဘာသာ	အိမ်ထောင်စုအရေအတွက်
လူမျိုးစု (၁) - မြန်မာ	115	ဘာသာ (၁) - ဗုဒ္ဓ	115
လူမျိုးစု (၂) -----		ဘာသာ (၂) -----	
လူမျိုးစု (၃) -----		ဘာသာ (၃) -----	
လူမျိုးစုစုစု -----		ဘာသာစုစု -----	
အခြား			
	အရေအတွက်		
မသန်စွမ်းသူများ	3	၄%	3
သက်ကြီးရွယ်အိုများ (၆၅ နှစ် နှင့် အထက်)	40	၄%	40
စစ်ဘေးရှောင်			

	အမျိုးသား (အရေအတွက်)	အမျိုးသမီး (အရေအတွက်)
လူဦးရေ	278	303
လူမျိုးစု (၁) - မြန်မာ	278	303
လူမျိုးစု (၂) -----		
လူမျိုးစု (၃) -----		
အခြား		
အိမ်ထောင်စုဦးစီး	104	11

၃/၅/၈၅ - ၁၀၆



(ခ) အခြေခံအဆောက်အအုံ အသုံးအဆောင်များ

စာသင်ကျောင်း	အမှတ် ခြံပိ	ကျန်းမာရေး	အမှတ် ခြံပိ	ဘာသာရေး အဆောက် အအုံများ	အမှတ် ခြံပိ
အထက်တန်းကျောင်း	<input type="checkbox"/>	ဆေးရုံ	<input type="checkbox"/>	စေတီ	<input type="checkbox"/>
အလယ်တန်းကျောင်း	<input type="checkbox"/>	ကျန်းမာရေးဌာန	<input type="checkbox"/>	ဘုန်းကြီးကျောင်း	<input checked="" type="checkbox"/>
မူလတန်းကျောင်း	<input checked="" type="checkbox"/>	ကျန်းမာရေးဌာနခွဲ	<input type="checkbox"/>	ဟိန္ဒူဘုရားကျောင်း	<input type="checkbox"/>
မူကြိုကျောင်း	<input type="checkbox"/>	ဆေးပေးခန်း	<input type="checkbox"/>	ခရစ်ယာန်ကျောင်း	<input type="checkbox"/>
အခြား	<input type="checkbox"/>	အခြား	<input type="checkbox"/>	ဗလီ	<input type="checkbox"/>
				အခြား	<input type="checkbox"/>
မှတ်ချက်		မှတ်ချက်		မှတ်ချက်	

(ဂ) ကျွမ်းကျင်သူများမှတ်တမ်း (ကျေးရွာတွင်နေထိုင်သော သို့မဟုတ် တခြားရွာမှလာရောက်သော ကျွမ်းကျင်သူများ)

(ဓ) စာသင်ကျောင်း			(၂) ကျန်းမာရေး			(၃) လက်မှုပညာရှင်		
	ရွာတွင်နေ ထိုင်သူ	အခြား ရွာမှ လာသူ		ရွာတွင်နေ ထိုင်သူ	အခြား ရွာမှ လာသူ		ရွာတွင်နေ ထိုင်သူ	အခြား ရွာမှ လာသူ
မူလတန်းပြဆရာ/မ	<input checked="" type="checkbox"/>	<input checked="" type="checkbox"/>	ဆရာဝန်	<input type="checkbox"/>	<input type="checkbox"/>	လက်သမား	<input checked="" type="checkbox"/>	<input type="checkbox"/>
အထက်တန်းပြဆရာ/မ	<input type="checkbox"/>	<input type="checkbox"/>	လက်ထောက် ကျန်းမာရေးမှူး	<input type="checkbox"/>	<input type="checkbox"/>	ပန်းရံ	<input checked="" type="checkbox"/>	<input type="checkbox"/>
အလယ်တန်းပြဆရာ/မ	<input type="checkbox"/>	<input type="checkbox"/>	အမျိုးသမီးကျန်းမာရေး ဆရာမ	<input type="checkbox"/>	<input type="checkbox"/>	လှုပ်စစ်ကျွမ်းကျင် စီးသမား	<input checked="" type="checkbox"/>	<input type="checkbox"/>
မူကြိုဆရာ/မ	<input type="checkbox"/>	<input type="checkbox"/>	သားဖွားဆရာမ	<input checked="" type="checkbox"/>	<input type="checkbox"/>	ဓေပိုင်သူယ်သူ	<input checked="" type="checkbox"/>	<input type="checkbox"/>
အခြား	<input type="checkbox"/>	<input type="checkbox"/>	ပြည်သူ့ကျန်းမာရေးလုပ်သား	<input type="checkbox"/>	<input type="checkbox"/>	စက်ပြင်ဆရာ	<input checked="" type="checkbox"/>	<input type="checkbox"/>
မှတ်ချက်			မှတ်ချက်			မှတ်ချက်		

(ဃ) ကျေးရွာသို့ ရောက်ရှိနိုင်သည့် လမ်းအခြေအနေ / ကျေးရွာတစ်ရွာသည် ၎င်း၏ ကျေးရွာအုပ်စုနှင့် ဆက်သွယ်ထားသော လမ်းအခြေအနေ (အောက်ပါတို့ကိုစိုင်းပါ)

ကျောက်ကြမ်းလမ်း      ကတ္တရာလမ်း      ကွန်ကရစ်လမ်း      မော်တော်ဆိုင်ကယ်လမ်း  
 ကျောက်ခင်းလမ်း      မြေသာလမ်း      လူသွားလမ်း      အခြား \_\_\_\_\_

(င) ကျေးရွာဖွံ့ဖြိုးမှုစီမံချက်

- (၁) လူထုပဟိုပြုစီမံကိန်းမတင်မီ ဤကျေးရွာတွင်ကျေးရွာဖွံ့ဖြိုးမှု စီမံချက်ရှိခဲ့ပါသလား? ဝင်းပါ
  - (၂) ရှိခဲ့ပါလျှင် ဤစီမံချက်ကို မည်သည့် ခုနှစ်တွင်ပြင်ဆင်ခဲ့ပါသနည်း? ရှိပါသည် မရှိပါ/မသိပါ
  - (၃) ဤစီမံချက်ကို ဖြည့်နယ်မှုအတည်ပြုခဲ့ပါသလား? နှစ်... ၂/မသိပါ
- (ပြုခဲ့ပါသည် မပြုခဲ့ပါ /မသိပါ)



(စ) ခရီးအကွာအဝေး

(၁) ဤကျေးရွာအစိတ်မှ ၎င်းကျေးရွာအုပ်စုအစိတ်အထိ ခရီးမိုင်မည်မျှကွာဝေးသနည်း? မိုင်-1.၅၆/၁.၆၆

(၂) ဤကျေးရွာမှ ၎င်းကျေးရွာအုပ်စုအစိတ်အထိ သွားလာရာတွင်ကြာမြင့်သည့်အချိန်

ခြောက်သွေ့ရာသီတွင်ကြာချိန်- 10 မိနစ် ----- ထော်လာဂျီ/မော်တော်ဆိုင်ကယ်/ခြေလျင်/လာ/မော်တော်ဘုတ်/  
အခြား -----

မိုးရာသီတွင်ကြာချိန်- 20 မိနစ် ----- ထော်လာဂျီ/မော်တော်ဆိုင်ကယ်/ခြေလျင်/လာ/မော်တော်ဘုတ်/  
အခြား -----

(ဆ) ပတ်ဝန်းကျင်ဆိုင်ရာ သဘာဝဘေးအန္တရာယ်

ဤကျေးရွာတွင် ရေကြီးခြင်းကဲ့သို့ သဘာဝဘေးအန္တရာယ်ကျရောက်ဖူးခြင်း ရှိပါသလား။

မရှိပါ  ရှိပါသည် ရှိလျှင်ဖော်ပြပါ ----- 1994 + 1995 -----



(ဇ) ကျေးရွာတွင် ခွဲစည်းထားသော အဖွဲ့အစည်းများ

လူထုဝတ်ပြုစီမံကိန်းမဟိုင်မီ ဤကျေးရွာတွင် ကျေးရွာဖွံ့ဖြိုးရေးအတွက် အစိုးရ (သို့) ရွာသားများကိုယ်တိုင်(သို့) စီမံကိန်းတစ်ခုခုမှ ခွဲစည်းထားသည့် အဖွဲ့အစည်းများရှိပါသလား။

(၁) စီမံကိန်းတစ်ခုခု

(၂) -----

(ဈ) အထွေထွေအုပ်ချုပ်ရေး ဦးစီးဌာန (GAD) မှ မှတ်တမ်းတင်ထားခြင်း

ဤကျေးရွာသည် အထွေထွေအုပ်ချုပ်ရေး ဦးစီးဌာန (GAD) မှ မှတ်တမ်းတင်ထားမှု ရှိပါသလား။

မရှိပါ  ရှိပါသည်

ကျေးရွာခေါင်းဆောင်

အမည်

ဦးထွန်းဝင်း

လက်မှတ်

[Signature]

နေ့စွဲ

19. 1. 2017

လူထုစည်းရုံးရေးမှူး

အမည်

ဦးစိုးစန်းစန်း

လက်မှတ်

[Signature]

နေ့စွဲ

19. 1. 2017

၁၀။ စီမံကိန်းစက်ဝန်းအချိန်ဇယား(ပုံစံ-၂)

လူထုတော်ပြုစီမံကိန်းစီမံကိန်းလက်ခွဲ  
အပိုင်း-၃ ၉.၉.၂၀၁၅

ပုံစံ ၉-၂- စီမံကိန်းစက်ဝန်းအချိန်ဇယား (PC 2)

လမ်းညွှန်စက်သက်ဆိုင်ရာလူထုတော်ပြုစီမံကိန်း/လက်ထောက်နည်းပညာနည်းပညာများ/စီမံကိန်းစက်ဝန်းအဆင့်တစ်ခုစီ		ပြုစီမံကိန်းကျေးရွာနှင့်	ကျေးရွာအုပ်စု
အတွက်တန်ဖိုင်ပြည့်စုံရမည့်အချိန်		စီမံကိန်းစက်ဝန်းအဆင့်တစ်ခုစီ	
စည်းရုံးရေးမှူး/ဝန်ထမ်း အမည် ဦးလှိုင်လှိုင်			
၀၄.၅ - ၃၆.၁-၃၁၁၄		စက်ဝန်းအားအမှတ်ပြုစီမံ ၂- စက်ဝန်း(၁) □ စက်ဝန်း(၂) □ စက်ဝန်း(၃) □ စက်ဝန်း (၄)	
မြို့နယ်/တိုင်း/ကျေးရွာ	မြို့နယ်/ကျေးရွာ	ကျေးရွာအုပ်စု-၀၁-၁၃	ကျေးရွာ-အမှတ် ၂၇၄ (၀၀၇.၃၀၅)

စီမံကိန်းအဆင့်စက်ဝန်းအဆင့်များ	၀၄.၅		အစည်းအဝေးတွင်တက်ရောက်သူအရေအတွက်			
	စတင်သည့်နေ့	ပြီးဆုံးသည့်နေ့	အမျိုးသားအရေအတွက်	အမျိုးသမီးအရေအတွက်	အိမ်ထောင်စုအရေအတွက်	လူမျိုးစုတက်ရောက်သူအရေအတွက်နှင့် လူမျိုးစုအမည်
၁. ကျေးရွာစီမံကိန်း မိတ်ဆက်အစည်းအဝေး	၂၆.၁.၂၀၁၆	၂၆.၁.၂၀၁၆	၃၆	၃၅	၆၅	
၂. ကျေးရွာမှ မြို့စုဆီသို့ စီမံကိန်းအချိန်ပြည့်စုံအစည်းအဝေး	၂၆.၅.၂၀၁၆	၂၆.၅.၂၀၁၆	၃၅	၃၅	၆၅	
၃. ကျေးရွာအုပ်စု လုပ်ငန်းဆိုင်ရာစီမံကိန်းအစည်းအဝေး	၂၆.၅.၂၀၁၆	၂၆.၅.၂၀၁၆	၂၄	၂၄	၄၈	ဗမာ ၅၃
၄. မြို့နယ်အဆင့်စီမံကိန်းအချိန်ပြည့်စုံအစည်းအဝေး			မလို	မလို	မလို	မလို
၅. မြို့နယ်စီမံကိန်းအချိန်ပြည့်စုံအစည်းအဝေး						
၆. စီမံကိန်းလုပ်ငန်းစဉ်စီမံကိန်းအချိန်ပြည့်စုံအစည်းအဝေး	မလို	မလို	မလို	မလို	မလို	မလို
၆.၁။ စီမံကိန်းလုပ်ငန်း အကောင်အထည်ဖော်ရေးအစီအစဉ် အချိန်ပြည့်စုံ						
၆.၂။ လယ်ယာရေးရာအစီအစဉ် အချိန်ပြည့်စုံ						

၁၀။ စီမံကိန်းစက်ဝန်းအချိန်ဇယား(ပုံစံ-၂)



ပုံစံ - ၀ - ၂ - စီမံကိန်းစက်ဝန်းအချိန်ဇယား (PC 2)

လမ်းညွှန်ဖွဲ့စည်းမှု သက်ဆိုင်ရာလုပ်ငန်းစဉ်များ/လက်ထောက်ကိုင်ညွှန်ညွှန်ကြားမှု - စီမံကိန်းစက်ဝန်းအတွင်းရှိစီမံကိန်းစက်ဝန်းအတွင်း ကျေးဇူးတင်အပ်ကြောင်း ဖော်ပြရန် အချိန်ဇယား ဖြည့်သွင်းရမည်။

စတင်ရက်စွဲ/လုပ်ငန်းစဉ် အမည် ဦးရှိငွေ ဖွဲ့စည်းမှု စီမံကိန်းစက်ဝန်းအချိန်ဇယား  စက်ဝန်း(၁)  စက်ဝန်း(၂)  စက်ဝန်း(၃)

စတင်ရက်စွဲ ၁၅.၁.၂၀၁၇ စတင်ရက်စွဲ(၄) ၀၇.၇.၂၀၁၇ ကျေးဇူးတင်အပ်ကြောင်း ၂၅.၇.၂၀၁၇

တနင်္ဂနွေရက်စွဲ/စတင်ရက်စွဲ တနင်္ဂနွေ စတင်ရက်စွဲ ၀၇.၇.၂၀၁၇ ကျေးဇူးတင်အပ်ကြောင်း ၂၅.၇.၂၀၁၇

စီမံကိန်းစက်ဝန်းအမည်များ	စတင်ရက်စွဲ		အချိန်ဇယား				လုပ်ငန်းစဉ်အတွက် နှစ် လုပ်ငန်းစဉ်
	စတင်ရက်စွဲ	ပြီးစီးရက်စွဲ	အချိန်ဇယား အချိန်ဇယား	အချိန်ဇယား အချိန်ဇယား	အချိန်ဇယား အချိန်ဇယား	အချိန်ဇယား အချိန်ဇယား	
၁။ ကျေးဇူးစီမံကိန်း စီမံကိန်းစက်ဝန်းအမည်အား	၁၅.၁.၂၀၁၇	၁၅.၁.၂၀၁၇	၄၅	၅၅	၇၅	၈၅	၅၅
၂။ ကျေးဇူးစီမံကိန်း စီမံကိန်းစက်ဝန်းအမည်အား	၁၅.၁.၂၀၁၇	၁၅.၁.၂၀၁၇	၅၀	၆၀	၈၀	၉၀	၅၅
၃။ ကျေးဇူးစီမံကိန်း စီမံကိန်းစက်ဝန်းအမည်အား	၁၅.၁.၂၀၁၇	၁၅.၁.၂၀၁၇	၄၅	၅၅	၇၅	၈၅	၅၅
၄။ စီမံကိန်းစက်ဝန်းအမည်အား			၅၀	၆၀	၈၀	၉၀	၅၅
၅။ စီမံကိန်းစက်ဝန်းအမည်အား			၅၀	၆၀	၈၀	၉၀	၅၅



၆။ စီမံကိန်းလုပ်ငန်းခွဲစီမံချက်ရေးဆွဲခြင်း အစည်းအဝေး						
၆.၁။ စီမံကိန်းလုပ်ငန်း အကောင်အထည်ဖော် ရေးအစီအစဉ် ရေးဆွဲခြင်း	-	-				
၆.၂။ ယယ်ယုရေးအစီအစဉ် ရေးဆွဲခြင်း						
၆.၃။ သတ္တုရေးကုန်ကျမှု လျာထားအစီအစဉ် ရေးဆွဲခြင်း						
၆.၄။ ပြင်/ထိန်းအစီအစဉ် ရေးဆွဲခြင်း						
၇။ စီမံကိန်းလုပ်ငန်းခွဲ တိုးတက်မှု စောင့်ကြည့် အစည်းအဝေး						
၇.၁။ အစည်းအဝေး ပထမအကြိမ်						
၇.၂။ အစည်းအဝေး ဒုတိယအကြိမ်						
၇.၃။ အစည်းအဝေး တတိယအကြိမ်						
၈။ စီမံကိန်းလုပ်ငန်းခွဲ အပြီးသတ်စစ်ဆေးခြင်း အစည်းအဝေး						
၉။ လူထုစစ်ဆေးခွဲအစည်းအဝေး						







ပုံစံ - ၀ - ၃ ကျေးရွာခွဲ၊ ငြိမ်းရေး ဦးစားပေးအစီအစဉ် (Form PC 3)

လက်ညွှန်ရွက် အဆင့်(၃) ကျေးရွာမှိုင်းချက်အစည်းအဝေး ပြီးဆုံးသောအခါ ကျေးရွာစီမံကိန်း အထောက်အကူပြု ကော်မတီသည် လူထုစည်းရုံးရေးမှူးအကူအညီဖြင့် ဤပုံစံကိုပြည့်စုံအောင် ဖြည့်သွင်းရမည်။

လူထုစည်းရုံးရေးမှူး/ဝန်ထမ်း အမည် ဦးပိုင် ရောင်ရောင် ၊ ဒေါ်စာမိုးစိ

နေ့စွဲ ၆.၇.၂၀၁၇ စက်ဝန်းအား အမှတ်ဖြစ်ပါ (✓)  စက်ဝန်း(၁)  စက်ဝန်း(၂)  စက်ဝန်း(၃)  စက်ဝန်း(၄)

ပြည်နယ်/တိုင်း တနင်္သာရီ ညွှန်ကြားရေးမှူးချုပ် တနင်္သာရီ ကျေးရွာအုပ်စု တကူ ကျေးရွာ မြေကုချောင်း

က။ အခက်အခဲအတားအဆီးများအားဆွေးနွေးခြင်း - ယခုလက်ရှိအခြေအနေတွင် ဤကျေးရွာခွဲ၊ ငြိမ်းရေးဦးစားပေးအတွက် အဓိက အခက်အခဲအတားအဆီးများသည် မည်သည်များဖြစ်ပါသနည်း။ (အမျိုးသား/သမီး အနည်းဆုံးအခက်အခဲ ၅ ခုစီဖော်ပြပါ)

အမျိုးသား အဖွဲ့မှ တင်ပြသောအခက်အခဲအတားအဆီးများ	အမျိုးသမီး အဖွဲ့မှ တင်ပြသောအခက်အခဲအတားအဆီးများ
၁ တံတားလမ်း ပြကောင်းစေရန်	၁ ဂွာ၊ ဂျာ၊ ရှိ အဆင်မပြေ၊ ဖြတ်ကုတ်ရန် အဆင်မပြေ
၂ စားနပ်ရိက္ခာ ဝတ်စုံ ဖြန့်ဖြူးခြင်း	၂ မီးဖိုချောင်း အဆင်မပြေ၊ ကျွဲ၊ ကျား၊ ပုစွန်၊ ငှက်မွေးမြူရေး
၃ ကျေးလက် ကွင်းပျဉ်ခြင်း	၃ ရေကောင်း ရေညံ့၊ အစားအသောက်၊ ဝမ်းနည်းခြင်း၊ စားစရာ
၄ မီး၊ ရေ စက်ရုံများ ဖွဲ့စည်းမှု အကူအညီ	၄ ဆက်သွယ်ရေး အဆင်မပြေ
၅ ကျန်းမာရေး ဝန်ဆောင်မှု	၅ မဟုတ်တော့ဘူး၊ အစားအသောက်၊ အဆင်မပြေ
၆ ကလေးကျောင်း အဆင်မပြေ	၆ လက်မှု ပညာအကူအညီ
၇ ကျေးလက် ဝန်ဆောင်မှု	၇ ကျွဲ၊ ကျား စားစရာ ဝန်ဆောင်မှု

ခ။ မှိုင်းချက်ခြင်း - နောင်လာမည့် ( ၅ ) နှစ် အတွင်း ကျေးရွာခွဲ၊ ငြိမ်းရေး မှိုင်းချက်များအား တင်ပြပါ။

အမျိုးသားအဖွဲ့မှ တင်ပြသောမှိုင်းချက်များ	အမျိုးသမီးအဖွဲ့မှ တင်ပြသောမှိုင်းချက်များ
၁ တံတား ကောင်းစေချင်	၁ လမ်းပန်း ဆက်သွယ်ရေး ကောင်း စေချင်
၂ လမ်းပန်း ဆက်သွယ်ရေး ကောင်းစေချင်	၂ မီးဖိုချောင်း အဆင်မပြေ
၃ စားပေး ချိတ်ချင်	၃ ရေကောင်း ရေညံ့ ရရှိချင်
၄ ဂွာ၊ ဂျာ၊ ရှိ ချင်	၄ ကပ်ကပ် ဖြိုးလင်းချင်
၅ စားနပ်ရိက္ခာ ဝတ်စုံ ဖြန့်ဖြူးခြင်း	၅ ကျွဲ၊ ကျား စားစရာ ဝန်ဆောင်မှု
၆ အစားအသောက် ဝန်ဆောင်မှု	၆ ပညာရေး ဖြန့်ဖြူးမှု
၇ ပညာရေး ကောင်းစေချင်	၇ မဟုတ်တော့ဘူး
၈ ကျွဲ၊ ကျား စားစရာ ဝန်ဆောင်မှု	၈ ကျွဲ၊ ကျား စားစရာ ဝန်ဆောင်မှု
၉ ကျေးလက် ဝန်ဆောင်မှု	၉ ကျွဲ၊ ကျား စားစရာ ဝန်ဆောင်မှု

၈။ လူထုစီမံကိန်း၏ လာမည့် ( ၄ ) နှစ်အတွက် အကျိုးဝင်သော ဦးစားပေး ဖွံ့ဖြိုးတိုးတက်မှု လုပ်ငန်း အစီအစဉ်များအားဖော်ပြပါ။



အဆင့်	ကျေးရွာအတွက် ဦးစားပေး ဖွံ့ဖြိုးတိုးတက်မှု လုပ်ငန်းစဉ်များ	အဆိုပြုသူ (အမျိုးသားများ/ အမျိုးသမီးများ/အမျိုးသား+ အမျိုးသမီး)	ခန့်မှန်းကုန်ကျ စရိတ်	အကျိုးခံစားခွင့်ရှိသူ ခန့်မှန်းခြေ အရေအတွက်
၀	တံတား (ကျွန်းကျွန်း)	ကျား + မ	၇၅၀,၀၀၀,၀၀	၅၈၁
၂	စွတ်စိုက်ရေး (ကျွန်းကျွန်း)	ကျား + မ	၆၆၁,၄၆၀,၀၀	၅၈၁
၃	ရေပေးစနစ် (ကျွန်းကျွန်း)	ကျား + မ	၁၆၅,၇၅၀,၀၀	၅၈၁
၄	ဖိလေးရေ (ဖိစက်)	ကျား + မ		၅၈၁
၅	တက္ကသိုလ်	ကျား + မ		၅၈၁

၉။ လူထုစီမံကိန်း၏ လာမည့် ( ၄ ) နှစ်အတွက် အကျိုးမဝင်သော ဦးစားပေး ဖွံ့ဖြိုးတိုးတက်မှု လုပ်ငန်း အစီအစဉ်များအားဖော်ပြပါ။

အဆင့်	ကျေးရွာအတွက် ဦးစားပေး ဖွံ့ဖြိုးတိုးတက်မှု လုပ်ငန်းစဉ်များ	အဆိုပြုသူ (အမျိုးသားများ/ အမျိုးသမီးများ/အမျိုးသား+ အမျိုးသမီး)	အခန်းကဏ္ဍ
၀	ဖွံ့ဖြိုးရေး	ကျား + မ	လက်မှုပညာ
၂	အထူး ဖွံ့ဖြိုးရေး	ကျား + မ	လက်မှုပညာ
၃	စက်မှုရေး ဖွံ့ဖြိုးရေး	ကျား + မ	လက်မှုပညာ
၄	အထူး ဖွံ့ဖြိုးရေး	ကျား + မ	လက်မှုပညာ
၅	ကားပေးရေး ဖွံ့ဖြိုးရေး	ကျား + မ	လက်မှုပညာ

ခေါင်းဆောင်၊ ကျေးရွာစီမံကိန်းအထောက်အကူပြုကော်မတီမှ အတည်ပြုသည်။

အမည် ဦးတင်ကျော်စိုး လက်မှတ် [Signature] နေ့စွဲ ၆.၉.၂၀၁၇

ပုံစံ - ၀ - ၃ ကျေးရွာခွဲ၊ ငြိမ်းရေး ဦးစားပေးအစီအစဉ် (Form PC 3)



လက်ညှန်ရွက်၊ အဆင့်(၃) ကျေးရွာမှိုင်းချက်အစည်းအဝေး ပြီးဆုံးသောအခါ ကျေးရွာစီမံကိန်း အထောက်အကူပြု ကော်မတီသည် လူထုစည်းရုံးရေးမှူးအကူအညီဖြင့် ဤပုံစံကိုပြည့်စုံအောင် ဖြည့်သွင်းရမည်။

လူထုစည်းရုံးရေးမှူး/ဝန်ထမ်း အမည် ဦးပိုင် ရောင်ရောင် ၊ ဒေါ်စာမိုးစိ

နေ့စွဲ ၆ . ၇ . ၂၀၁၇ စက်ဝန်းအား အမှတ်ဖြစ်ပါ (✓)  စက်ဝန်း(၁)   
 စက်ဝန်း(၂)  စက်ဝန်း(၃)  စက်ဝန်း(၄)

ပြည်နယ်/တိုင်း တနင်္သာရီ ညွှန်ကြားရေးမှူးချုပ် တနင်္သာရီ ကျေးရွာအုပ်စု တကူ ကျေးရွာ မြေကုချောင်း

က။ အခက်အခဲအတားအဆီးများအားဆွေးနွေးခြင်း - ယခုလက်ရှိအခြေအနေတွင် ဤကျေးရွာခွဲ၊ ငြိမ်းတိုးတက်ရေးအတွက် အဓိက အခက်အခဲအတားအဆီးများသည် မည်သည်များဖြစ်ပါသနည်း။ (အမျိုးသား/သမီး အနည်းဆုံးအခက်အခဲ ၅ ခုစီဖော်ပြပါ)

အမျိုးသား အဖွဲ့မှ တင်ပြသောအခက်အခဲအတားအဆီးများ	အမျိုးသမီး အဖွဲ့မှ တင်ပြသောအခက်အခဲအတားအဆီးများ
၁ တံတားလမ်း ပြကောင်းစေရန်	၁ ဂွာ၊ ဂျာ၊ ရှိ အဆင်မပြေ၊ ဖြတ်ကျွန်း အဆင်မပြေ
၂ စားနပ်ရိက္ခာ ဝတ်စုံ ဖြန့်ဖြူးခြင်း	၂ စီးပွားရေး အဆင်မပြေ၊ ကျွန်းကျေး၊ ပညာရေး၊ လူမှုရေး
၃ ကျေးလက် ကွင်းပျဉ်ခြင်း	၃ ရေကောင်း ရေညံ့၊ အဆင်မပြေ၊ ထမ်းပို့ရေး၊ ရေချိုး၊ စားစရာ
၄ မြို့၊ ရေ စက်ရုံဖြင့် ဖွံ့ဖြိုးမှုကူညီရန်	၄ ဆက်တိုက် အားလုံးအဆင်မပြေ
၅ ကျန်းမာရေးရုံး ၊ အစဉ် အစားအသုံး	၅ မဟုတ်တော့ဘူး၊ အစဉ် အစားအသုံးအဆင်မပြေ
၆ ကလေးကျောင်းအဖွဲ့အစည်းဖွဲ့စည်းပေးရန်	၆ လက်မှု ပညာရေးရုံး ခွက်ပြုရေး၊ စီးပွားရေး အဖွဲ့အစည်း
၇ ကျေးစားထုတ်လုပ်ရေး ဝက်ခဲ	၇ ကျွန်းကျေး စိတ်ချရမှု အခြေအနေ အဆင်မပြေ

ခ။ မှိုင်းချက်ခြင်း - နောင်လာမည့် ( ၅ ) နှစ် အတွင်း ကျေးရွာခွဲ၊ ငြိမ်းရေး မှိုင်းချက်များအား တင်ပြပါ။

အမျိုးသားအဖွဲ့မှ တင်ပြသောမှိုင်းချက်များ	အမျိုးသမီးအဖွဲ့မှ တင်ပြသောမှိုင်းချက်များ
၁ တံတား ကောင်းစေချင်	၁ လမ်းပန်း ဆက်သွယ်ရေး ကောင်း မှန်စေချင်
၂ လမ်းပန်း ဆက်သွယ်ရေး ကောင်းစေချင်	၂ စီးပွားရေး အဆင်မပြေစေချင်
၃ စားပေးရုံး ရှိစေချင်	၃ ရေကောင်း ရေညံ့ ရရှိစေချင်
၄ ၇၂ ဇီဝစေချင် ၊ ဘုံစင်ရေ ရရှိစေချင်	၄ ကပ်ကပ်ပျံ့ ပြီးလင်စေချင်
၅ စားနပ်ရိက္ခာ ၊ ကားကစား ကွင်း ရှိစေချင်	၅ ကျွန်းကျေး အဖွဲ့အစည်း စိတ်ချရစေချင်
၆ အစဉ် အစား အသုံး ရရှိစေချင်	၆ ပညာရေး ဖွံ့ဖြိုးမှု ကောင်းစေချင်
၇ ပညာရေး ကောင်းစေချင်	၇ မဟုတ်တော့ဘူး ပြီးလင်စေချင်
၈ ကျွန်းကျေး ၊ ကလေးကျောင်းအဖွဲ့အစည်း ကောင်းစေချင်	၈ ကျွန်းကျေး လက်မှု ပညာရေး ဝက်ခဲ ထုတ်လုပ်ရေး ဖွံ့ဖြိုးစေချင်

၀။ လူထုစီမံကိန်း၏ လာမည့် ( ၄ ) နှစ်အတွက် အကျိုးဝင်သော ဦးစားပေး ဖွံ့ဖြိုးတိုးတက်မှု လုပ်ငန်း အစီအစဉ်များအားဖော်ပြပါ။



အဆင့်	ကျေးရွာအတွက် ဦးစားပေး ဖွံ့ဖြိုးတိုးတက်မှု လုပ်ငန်းစဉ်များ	အဆိုပြုသူ (အမျိုးသားများ/ အမျိုးသမီးများ/အမျိုးသား+ အမျိုးသမီး)	ခန့်မှန်းကျန်ကျ စရိတ်	အကျိုးခံစားခွင့်ရှိသူ ခန့်မှန်းခြေ အရေအတွက်
၀	တံတား (ကျွန်းကျွန်း)	ကျား + မ	၇၅၀,၀၀၀,၀၀	၅၈၂
၂	စွတ်စိုက်ရေး (ကျွန်းကျွန်း)	ကျား + မ	၆၆၂,၄၆၀,၀၀	၅၈၂
၃	ရေပေးစနစ် (ကျွန်းကျွန်း)	ကျား + မ	၂၆၅,၇၅၀,၀၀	၅၈၂
၄	ဖိလေးရေ (ဖိစက်)	ကျား + မ		၅၈၂
၅	တက္ကသိုလ်	ကျား + မ		၅၈၂

၁။ လူထုစီမံကိန်း၏ လာမည့် ( ၄ ) နှစ်အတွက် အကျိုးမဝင်သော ဦးစားပေး ဖွံ့ဖြိုးတိုးတက်မှု လုပ်ငန်း အစီအစဉ်များအားဖော်ပြပါ။

အဆင့်	ကျေးရွာအတွက် ဦးစားပေး ဖွံ့ဖြိုးတိုးတက်မှု လုပ်ငန်းစဉ်များ	အဆိုပြုသူ (အမျိုးသားများ/ အမျိုးသမီးများ/အမျိုးသား+ အမျိုးသမီး)	အခန်းကဏ္ဍ
၀	ဖွံ့ဖြိုးရေး	ကျား + မ	လက်မှုပညာ
၂	အထူး ဖွံ့ဖြိုးရေး	ကျား + မ	လက်မှုပညာ
၃	စက်မှုပညာ	ကျား + မ	လက်မှုပညာ
၄	အထူး ဖွံ့ဖြိုးရေး	ကျား + မ	လက်မှုပညာ
၅	ကားပေးရေး	ကျား + မ	လက်မှုပညာ

ခေါင်းဆောင်၊ ကျေးရွာစီမံကိန်းအထောက်အကူပြုကော်မတီမှ အတည်ပြုသည်။

အမည် ဦးတင်ကျော်စိုး လက်မှတ် [Signature] နေ့စွဲ ၆.၇.၂၀၂၇

၁၂။ ကျေးရွာအုပ်စုစီမံကိန်းလုပ်ငန်းခွဲရွေးချယ်ခြင်း(ပုံစံ-၄)

တက္ကသိုလ်ကျေးရွာအုပ်စု စီမံကိန်းလုပ်ငန်းခွဲရွေးချယ်ခြင်းပုံစံ

ကျေးရွာအမည်	ဆောင်ရွက်မည့် လုပ်ငန်းများ	ဘဏ္ဍာအရင်းအမြစ်	ခန့်မှန်းကျေးရွာအုပ်စုစီမံကိန်းအရင်းအမြစ်	အဆိုပြုသူ	အခြားအချက်အလက်
၁ တက္ကသိုလ်	အိမ်ထောင်ရေး	-	တစ်ထောင်ကျော်	ကျား + ၈	၈၀ သိန်း
၂။ တက္ကသိုလ်	အသက်ကျောင်း ဖွဲ့စည်းခြင်း	အလှူငွေ ၁၀၀	ကျောင်းသား ၁၀၀	ကျား + ၈	၈၀ သိန်း
၃။ လမိုင်းကျေး	အသက်ကျောင်း ဖွဲ့စည်းခြင်း	အလှူငွေ ၁၀၀	ကျောင်းသား ၁၀၀	ကျား + ၈	၈၀ သိန်း
၄။ အင်းစိန်ကျေး	ကျေးရွာအုပ်စု	၅ တွင်း	တစ်ထောင်ကျော်	ကျား + ၈	၁၀၀ သိန်း
၅။ အထူးကျေးရွာ	အသက်ကျောင်း ဖွဲ့စည်းခြင်း	အလှူငွေ ၁၀၀	ကျောင်းသား ၁၀၀	ကျား + ၈	၈၀ သိန်း
၆။ အထူးကျေးရွာ	အသက်ကျောင်း ဖွဲ့စည်းခြင်း	အလှူငွေ ၁၀၀	ကျောင်းသား ၁၀၀	ကျား + ၈	၈၀ သိန်း
၇။ ကော်တော်ရွာ	အသက်ကျောင်း ဖွဲ့စည်းခြင်း	အလှူငွေ ၁၀၀	ကျောင်းသား ၁၀၀	ကျား + ၈	၈၀ သိန်း
၈။ တက္ကသိုလ်	အိမ်ထောင်ရေး	-	တစ်ထောင်ကျော်	ကျား + ၈	၈၀ သိန်း
၉။ အထူးကျေးရွာ	အသက်ကျောင်း ဖွဲ့စည်းခြင်း	အလှူငွေ ၁၀၀	ကျောင်းသား ၁၀၀	ကျား + ၈	၈၀ သိန်း
၁၀။ ကျောက်ကျွန်း	အသက်ကျောင်း ဖွဲ့စည်းခြင်း	အလှူငွေ ၁၀၀	ကျောင်းသား ၁၀၀	ကျား + ၈	၈၀ သိန်း
၁၁။ အထူးကျေးရွာ	အသက်ကျောင်း ဖွဲ့စည်းခြင်း	အလှူငွေ ၁၀၀	ကျောင်းသား ၁၀၀	ကျား + ၈	၈၀ သိန်း
၁၂။ အထူးကျေးရွာ	အသက်ကျောင်း ဖွဲ့စည်းခြင်း	အလှူငွေ ၁၀၀	ကျောင်းသား ၁၀၀	ကျား + ၈	၈၀ သိန်း
၁၃။ အထူးကျေးရွာ	အသက်ကျောင်း ဖွဲ့စည်းခြင်း	အလှူငွေ ၁၀၀	ကျောင်းသား ၁၀၀	ကျား + ၈	၈၀ သိန်း
၁၄။ အထူးကျေးရွာ	အသက်ကျောင်း ဖွဲ့စည်းခြင်း	အလှူငွေ ၁၀၀	ကျောင်းသား ၁၀၀	ကျား + ၈	၈၀ သိန်း
၁၅။ အထူးကျေးရွာ	အသက်ကျောင်း ဖွဲ့စည်းခြင်း	အလှူငွေ ၁၀၀	ကျောင်းသား ၁၀၀	ကျား + ၈	၈၀ သိန်း





ပုံစံ - စ - ၄ ကျေးရွာအုပ်စုစီမံကိန်းလုပ်ငန်းခွဲရွေးချယ်ခြင်းပုံစံ (Form PC-4)

လက်ညွှန်းပတ် စီမံကိန်းလုပ်ငန်းခွဲရွေးချယ်မှုအစည်းအဝေးပြီးနောက်တွင် ကျေးရွာအုပ်စု CF/TF တို့၏ အကူအညီရယူ၍ ကျေးရွာပစ်တောက်တော်မဝဘဲမှ အဆင့်မြှင့်တင်ရေး အစည်းအဝေးအား ပြည်ပုံအောင်မြင်စွာပြုလုပ်ရမည်။ ဤပုံစံအား ပြည်ပုံအောင်မြင်စွာပြုလုပ်ပြီးပါက ကျေးရွာအုပ်စုဖွံ့ဖြိုးတိုးတက်ရေးမိမိချက်တွင် TPIC သို့ ပေးပို့ရန်အတွက် နောက်ဆက်တွဲအဖြစ် ထားရှိရမည်။ CF မှ ကျေးရွာအုပ်စုရွေးချယ်မှု၏ စီမံကိန်းလုပ်ငန်းခွဲစဉ်ရာ အရက်အလက်များကို MIS သို့ ထည့်သွင်းရမည်။ (ယခုနှစ်စီမံကိန်းလုပ်ငန်းခွဲ မလုပ်ကိုင်သော ကျေးရွာများ မပါဝင်ပါ။)

ကျေးရွာအုပ်စု/ကျေးရွာ/ဝန်ထမ်းအမည်: စိုင်းစိုင်းစိုင်း  
 နေ့စွဲ: 19.7.2017  
 ပြည်ပုံအောင်မြင်စွာ ပြုလုပ်ရမည့် တာဝန်ရှိ ပြုလုပ်ရမည့် ဝတ္တရား: တာဝန်ရှိ

ကျေးရွာအမည်	ဆောင်ရွက်မည့် လုပ်ငန်းများ	အတိုင်းအတာ	ခန့်မှန်း တိုက်ရိုက် အကျိုးခံစားခွင့် ရှိသမျှများ	အဆိုပြုထားသည့် အကျိုးအမြတ်	စီမံကိန်းမှ ထည့်သွင်းရမည့် ငွေ	ခန့်မှန်းကျန်ကျရှိမည်		စုစုပေါင်း
						ကျေးရွာမှ ထည့်သွင်းရမည့် ငွေ	အခြားထည့်သွင်းရမည့် ငွေ (အခြားပြုပါ)	
ကော်ကော	ကျွတ်စစ်စစ်လှေ၊ ၁၀၀၀၊ ၁၀၀၀	၅၅၀' ဖြူးဖြူး	၆၀၈	□ ကျား □ မ ✓ ကျား+မ	၅၀,၀၀၀,၀၀	-	-	၅၀,၀၀၀,၀၀
ကျွတ်ကော	ကျွတ်စစ်စစ်လှေ၊ ၅၀၀၀၊ ၅၀၀၀	၆၅၅'	၆၈၆	□ ကျား □ မ ✓ ကျား+မ	၅၀,၀၀၀,၀၀	-	-	၅၀,၀၀၀,၀၀
ပုံပတ်ကျွတ်	ကျွတ်စစ်စစ်လှေ၊ ၅၀၀၀၊ ၅၀၀၀	၆၅၅' x ၃၀'	၇၈၈	□ ကျား □ မ ✓ ကျား+မ	၇၇၁,၀၀၀,၀၀	-	-	၇၇၁,၀၀၀,၀၀
ကျွတ်ကော	ကျွတ်စစ်စစ်လှေ၊ ၅၀၀၀၊ ၅၀၀၀	၅၀၀' x ၆' x ၆.၅'	၄၀၈	□ ကျား □ မ ✓ ကျား+မ	၅၀,၀၀၀,၀၀	-	-	၅၀,၀၀၀,၀၀
ကျွတ်ကော	ကျွတ်စစ်စစ်လှေ၊ ၅၀၀၀၊ ၅၀၀၀	၅၀၀' x ၆' x ၆.၅'	၄၇၅	□ ကျား □ မ ✓ ကျား+မ	၅၀,၀၀၀,၀၀	-	-	၅၀,၀၀၀,၀၀

ရင်းနှီးမြှုပ်နှံမှု/မထောက်ပံ့မီ ပြုစုရမည့် လက်မှတ် ရက်စွဲ: 19.7.2017  
 ရင်းနှီးမြှုပ်နှံမှု/မထောက်ပံ့မီ ပြုစုရမည့် လက်မှတ်: [Signature]





ပုံစံ - ၀ - ၄ ကျေးရွာအုပ်စုစီမံကိန်းလုပ်ငန်းခွဲစွဲရေးချယ်ခြင်းပုံစံ (Form PC 4)

လည်ညွှန်းဖွဲ့စည်းမှု၊ စီမံကိန်းလုပ်ငန်းခွဲစွဲရေးချယ်မှုအစည်းအဝေးပြီးနောက်တွင် ကျေးရွာအုပ်စု CF/TF ဝန်ထမ်း အကူအညီရယူ၍ ကျေးရွာစီမံကိန်းအောက်ဖက်ဖက်မှ ထုတ်ဖော်ချက်များကို အသုံးပြုဆောင်ရွက်ခြင်း၊ ပြည်ပအသစ်မြေပုံသွင်းရေးသည်။ ဤပုံစံအား မြေပုံသွင်းခြင်းဖြင့် ပြန်လည်ထုတ်ဖော်ချက်တွင် TPIIC သို့ ဖော်ပြချက်အတွက် နောက်ဆက်တွဲအဖြစ် ထားရှိရမည်။ CF မှ ကျေးရွာအုပ်စုစီမံကိန်းစီမံကိန်းလုပ်ငန်းခွဲစွဲစဉ်ရာ အချက်အလက်များကို MIA သို့ ထည့်သွင်းရမည်။ (ယခုမှန်စီမံကိန်းလုပ်ငန်းခွဲ မလုပ်ကိုင်သော ကျေးရွာများ မပါဝင်ပါ။)

ကျေးရွာအုပ်စု/ကျေးရွာ/ဝန်ထမ်းအမည်  
 ၁၅.၇.၂၀၁၇  
 မြေပုံအမျိုးအစား  
 တက္ကသိုလ်၊ နယ်မြေ  
 စက်ဝန်းအားအမှတ်ပြန်ပေးပါ။(V)  စက်ဝန်း(၁)  မြစ်စက်ဝန်း(၂)  စက်ဝန်း(၃)  စက်ဝန်း(၄)  
 ကျေးရွာအုပ်စု  
 ၈၈

ကျေးရွာအမည်	ထောက်ပံ့မှုလုပ်ငန်းများ	အဆိုပြုသောတာဝန်	ရန်ပုံငွေ၊ တိုက်ရိုက်အကျိုးအမြတ်ရှိသူများ	အဆိုပြုတင်ပြသူ	စီမံကိန်းကျင့်သုံးခြင်း			စုစုပေါင်း
					စီမံကိန်းမှုထည့်ဝင်မှု	ကျေးရွာအုပ်စုထည့်ဝင်မှု	အခြားထည့်ဝင်မှု (ခေါ်ပြုပါ) ထည့်ဝင်မှု၊ အမည်/အဖွဲ့	
ရွာစ	ရွာစ အလယ်ဖွဲ့ ရွာစူး ဆက်ဖွဲ့ ၈၅.၆၀	၆၀၈၄	၃၇၇	<input type="checkbox"/> ကျေး <input type="checkbox"/> မ အကျား+မ	၈၀,၀၀၀,၀၀	-	-	၈၀,၀၀၀,၀၀
အလယ်ဖွဲ့	ရွာစ-အလယ်ဖွဲ့ ရွာစူး ဆက်ဖွဲ့ ၈၅.၆၀	၅၀၈၄	၃၇၇	<input type="checkbox"/> ကျေး <input type="checkbox"/> မ အကျား+မ	၈၀,၀၀၀,၀၀	-	-	၈၀,၀၀၀,၀၀
				<input type="checkbox"/> ကျေး <input type="checkbox"/> မ အကျား+မ				
				<input type="checkbox"/> ကျေး <input type="checkbox"/> မ အကျား+မ				
				<input type="checkbox"/> ကျေး <input type="checkbox"/> မ အကျား+မ				
				<input type="checkbox"/> ကျေး <input type="checkbox"/> မ အကျား+မ				

ရင်းနှီးမြှုပ်နှံမှု/ကျေးရွာအုပ်စု စီမံကိန်းအောက်ဖက်ဖက် ဥက္ကဋ္ဌ အမည် လက်မှတ် ရက်စွဲ  
 ဒေါ်အေးအေးအေး ၂၀၁၇.၇.၂၀၁၆



ပုံစံ - ၈ - ၄ ကျေးရွာဆိုင်ရာစီမံကိန်းလုပ်ငန်းခွဲရွေးချယ်ခြင်းပုံစံ (Form PC 4)

ယင်းညွှန်းချက် စီမံကိန်းလုပ်ငန်းခွဲရွေးချယ်မှုအတွက်အထူးပြန်လေ့လာမှုအောက်တွင် ကျေးရွာဆိုင်ရာ CF/TF တို့၏ အကူအညီရရှိ၍ ကျေးရွာစီမံကိန်းအောက်တွင်ပါ အဆိုပါပုံစံကား ပြည့်စုံအောင်ဖြည့်သွင်းရမည်။ ဤပုံစံကား ပြည့်စုံစွာဖြည့်သွင်းပြီးပါက ကျေးရွာဆိုင်ရာဖွံ့ဖြိုးတိုးတက်ရေးစီမံချက်တွင် TPIC သို့ မဟုတ်မီအတွက် မှောင်စက်တွင် အောက်ဖော်ပြပါ အချက်အလက်များကို MIS သို့ ထည့်သွင်းရမည်။ (ယခုနှစ်စီမံကိန်းလုပ်ငန်းခွဲ မလုပ်ကိုင်သော ကျေးရွာများ မပါဝင်ပါ။)

ကျေးရွာအုပ်စုအမျိုးအမည်/မဟုတ်သောအမည် **ဦးစွန်းကျေးရွာ၊ မြို့တော်မိုက်**  
 ပုံစံအမျိုးအမည် **၁၅. ၇. ၂၀၁၇**  
 ပြည်နယ်/တိုင်း **တနင်္သာရီ** ဦးစီးဌာန **ကျေးရွာဆိုင်ရာ**

ကျေးရွာအမည်	ထောင်ရွက်မည် လုပ်ငန်းများ	အဆိုပါအထက် အဆိုပါအထက် ခြံစဉ်များ	ပုံစံအမျိုးအမည် အောက်ဖော်ပြပါ ခြံစဉ်များ	အဆိုပြုထားခြင်း	စီမံကိန်းမှ ထည့်သွင်းမှု	ခန့်မှန်းကျိကျစွမ်းရည်		စုစုပေါင်း
						ကျေးရွာမှ ထည့်သွင်းမှု	အခြားထည့်သွင်းမှု (ဖေါ်ပြပါ)	
ယဇ်ဇူးကျေးရွာ	ကျေးရွာစု	၃၀' x ၃၀'	၅၂၁၀	<input type="checkbox"/> ကျေးရွာ <input type="checkbox"/> မ <input checked="" type="checkbox"/> ကျေးရွာ+မ	၅၅,၀၀၀,၀၀၀			၅၅,၀၀၀,၀၀၀
ကျောက်စက်	ကျောက်စက်စု + ကျေးရွာစု (ကျောက်စက်)	၅၅' x ၁၀' x ၆'	၁၇၅၅	<input type="checkbox"/> ကျေးရွာ <input type="checkbox"/> မ <input checked="" type="checkbox"/> ကျေးရွာ+မ	၃၂,၀၀၀,၀၀၀			၃၂,၀၀၀,၀၀၀
ဒဂုံကျေးရွာ	ကျေးရွာစု	၃၀၀' x ၁၇' x ၆'	၁၇၀၃	<input type="checkbox"/> ကျေးရွာ <input type="checkbox"/> မ <input checked="" type="checkbox"/> ကျေးရွာ+မ	၅၀,၀၀၀,၀၀၀			၅၀,၀၀၀,၀၀၀
ပင်လယ်	ကျေးရွာစု	၇၀၀' x ၁၀' x ၆'	၁၃၂၅	<input type="checkbox"/> ကျေးရွာ <input type="checkbox"/> မ <input checked="" type="checkbox"/> ကျေးရွာ+မ	၃၂,၀၀၀,၀၀၀			၃၂,၀၀၀,၀၀၀
ပြည်ရွာ	ကျေးရွာစု + ကျေးရွာစု (ကျောက်စက်)	၇၀၀' x ၁၀' x ၆'	၁၅၆၇	<input type="checkbox"/> ကျေးရွာ <input type="checkbox"/> မ <input checked="" type="checkbox"/> ကျေးရွာ+မ	၅၀,၀၀၀,၀၀၀			၅၀,၀၀၀,၀၀၀

ရာဇဝင်: ကျေးရွာဆိုင်ရာ စီမံကိန်းအောက်တွင် ၂၀၂၅ အထက် လက်မှတ် ရက်စွဲ **၁၅. ၇. ၂၀၁၇**  
 မြို့တော်မိုက်



ပုံစံ - စ - ၄ ကျေးရွာအုပ်စုစီမံကိန်းလုပ်ငန်းခွဲရွေးချယ်ခြင်းပုံစံ (Form PC-4)

လက်ညွှန်းပတ် စီမံကိန်းလုပ်ငန်းခွဲရွေးချယ်မှုအစည်းအဝေးပြီးနောက်တွင် ကျေးရွာအုပ်စု CF/TF တို့၏ အကူအညီရယူ၍ ကျေးရွာပစ်တောက်တော်မဝဘဲမှ အဆုံးသတ်သော ပြည်ပအောင်မြင်မှုအစည်းအဝေး ဤပုံစံအား ပြည့်စုံစွာဖြည့်သွင်းပြီးပါက ကျေးရွာအုပ်စုဖွံ့ဖြိုးတိုးတက်ရေးမိမိချက်တွင် TPIC သို့ ပေးပို့ရန်အတွက် နောက်ဆက်တွဲအဖြစ် ထားရှိရမည်။ CF မှ ကျေးရွာအုပ်စုရွေးချယ်မှု၏ စီမံကိန်းလုပ်ငန်းခွဲစဉ်ရာ အရက်အလက်များကို MIS သို့ ထည့်သွင်းရမည်။ (ယခုနှစ်စီမံကိန်းလုပ်ငန်းခွဲ မလုပ်ကိုင်သော ကျေးရွာများ မပါဝင်ပါ။)

ကျေးရွာအုပ်စု/ကျေးရွာ/အုပ်စုအမည်: စိုင်းကော့ကော့၊ ဒေါ်တင်အုန်း  
 နေ့စွဲ: 19.7.2017  
 ပြည်ပယ်/တိုင်း: တနင်္သာရီ၊ ကျေးရွာအုပ်စု: တကူ

ကျေးရွာအမည်	ဆောင်ရွက်မည့် လုပ်ငန်းများ	အတိုင်းအတာ	ခန့်မှန်း တိုက်ရိုက် အကျိုးခံစားခွင့် ရှိသမျှများ	အဆိုပြုထင်မြင်ချက်များ	စီမံကိန်းမှ ထည့်သွင်းမှု	ခန့်မှန်းကျန်ကျရှိမည်		စုစုပေါင်း
						ကျေးရွာမှ ထည့်သွင်းမှု	အခြားထည့်သွင်းမှု (အခြားပြုပါ)	
ကော့ကော့	ကျွတ်စစ်စစ်လျှောက် 40x50, 100x100	350' ခြားရှိ	608	<input type="checkbox"/> ကျား <input type="checkbox"/> မ <input checked="" type="checkbox"/> မကျား+မ	80,000,000			80,000,000
ကျွတ်စစ်	စားကျောင်း (ဒီဇင်ဘာ ၂၀၁၇)	633'	686	<input type="checkbox"/> ကျား <input type="checkbox"/> မ <input checked="" type="checkbox"/> မကျား+မ	80,000,000			80,000,000
ပုံပယ်ကျွတ်	စားကျောင်း	၈၄ x 30'	288	<input type="checkbox"/> ကျား <input type="checkbox"/> မ <input checked="" type="checkbox"/> မကျား+မ	721,000,000			721,000,000
တကူယယ်	စားကျောင်း (ဒီဇင်ဘာ ၂၀၁၇)	500 x 6 x 4.5'	403	<input type="checkbox"/> ကျား <input type="checkbox"/> မ <input checked="" type="checkbox"/> မကျား+မ	80,000,000			80,000,000
ကျွတ်ကမ်း	ကျွတ်စစ်စစ်လျှောက် (ကျွတ်ကမ်း)	230' x 10' x 6'	413	<input type="checkbox"/> ကျား <input type="checkbox"/> မ <input checked="" type="checkbox"/> မကျား+မ	118,000,000			118,000,000

ရင်းနှီးမြှုပ်နှံမှု/အထောက်အကူပေးပို့ ပြုစုပေးမည့် လက်မှတ် ရက်စွဲ: 19.7.2017  
 ရင်းနှီးမြှုပ်နှံမှု/အထောက်အကူပေးပို့ ပြုစုပေးမည့် လက်မှတ်: [Signature]



ပုံစံ - ၀ - ၄ ကျေးရွာအုပ်စုစီမံကိန်းလုပ်ငန်းခွဲစွဲရေးချယ်ခြင်းပုံစံ (Form PC 4)

လမ်းညွှန်ဖွဲ့စည်းမှု၊ စီမံကိန်းလုပ်ငန်းခွဲစွဲရေးချယ်မှုအစည်းအဝေးပြီးနောက်တွင် ကျေးရွာအုပ်စု CF/TF တို့၏ အတူအညီရယူ၍ ကျေးရွာစီတော်တော်မတ်မှ ထုတ်ပြန်ချက်များကို အသုံးပြုရမည့်အား ပြည့်စုံအောင်ပြုစုထည့်သွင်းရမည်။ ဤပုံစံအား ပြည့်စုံစွာပြည့်သွင်းပြီးပါက ကျေးရွာအုပ်စုကြီးမားသော အုပ်စုများတွင် TPIIC သို့ ယေရိုက်အတွက် မောက်ဆက်တွဲအဖြစ် ထားရှိရမည်။ CF မှ ကျေးရွာတစ်ရွာချင်းစီ၏ စီမံကိန်းလုပ်ငန်းခွဲစွဲစဉ်ရာ အချက်အလက်များကို MIA သို့ ထည့်သွင်းရမည်။ (ယခုမှန်စီမံကိန်းလုပ်ငန်းခွဲ မလုပ်ကိုင်သော ကျေးရွာများ မပါဝင်ပါ။)

ကျေးရွာအုပ်စု/ကျေးရွာ/ဝန်ထမ်းအမည်: ဦးစိုးစောလေး၊ ဒေါ်စာမိနီ  
 နေရာ: ၁၅.၇.၂၀၁၇  
 ပြည်သူ့အဖွဲ့/တိုင်း: တနင်္သာရီ၊ ကျေးရွာအုပ်စု: တနင်္သာရီ  
 စက်ဝန်းအားအမှတ်ပြန်ပေးပါ။ (V) ဝက်ဝန်း(၁)၊ ဖက်ဝန်း(၂)၊ ဝက်ဝန်း(၃)၊ ဝက်ဝန်း(၄)

ကျေးရွာအမည်	ထောက်ရှုစက်မည် လုပ်ငန်းများ	အဆိုပြုအထောက်အပံ့	စီမံကိန်းအမျိုးအစား	အဆိုပြုအခြေအနေ	စီမံကိန်းကန့်သတ်ခြင်း			စုစုပေါင်း
					စီမံကိန်းမူ ထည့်သွင်းမှု	အခြေအနေအရ ထည့်သွင်းမှု	အခြေအနေအရ ထည့်သွင်းမှု (ခေါ်ပြုပါ)	
ရွာစ	ရွာစ အလယ်ဖွဲ့ ရွာစူးဆက်ဖွဲ့ အစိုးရ	<input type="checkbox"/> ကျေး <input type="checkbox"/> မ အကျေးအဝေး	၃၇၇	<input type="checkbox"/> ကျေး <input type="checkbox"/> မ အကျေးအဝေး	၃၈,၀၀၀,၀၀၀	-	-	၃၈,၀၀၀,၀၀၀
အလယ်ဖွဲ့	ရွာစူးဆက်ဖွဲ့ ရွာစူးဆက်ဖွဲ့ ရွာစူးဆက်ဖွဲ့ ရွာစူးဆက်ဖွဲ့	<input type="checkbox"/> ကျေး <input type="checkbox"/> မ အကျေးအဝေး	၃၇၇	<input type="checkbox"/> ကျေး <input type="checkbox"/> မ အကျေးအဝေး	၃၈,၀၀၀,၀၀၀	-	-	၃၈,၀၀၀,၀၀၀
		<input type="checkbox"/> ကျေး <input type="checkbox"/> မ အကျေးအဝေး		<input type="checkbox"/> ကျေး <input type="checkbox"/> မ အကျေးအဝေး				
		<input type="checkbox"/> ကျေး <input type="checkbox"/> မ အကျေးအဝေး		<input type="checkbox"/> ကျေး <input type="checkbox"/> မ အကျေးအဝေး				
		<input type="checkbox"/> ကျေး <input type="checkbox"/> မ အကျေးအဝေး		<input type="checkbox"/> ကျေး <input type="checkbox"/> မ အကျေးအဝေး				
		<input type="checkbox"/> ကျေး <input type="checkbox"/> မ အကျေးအဝေး		<input type="checkbox"/> ကျေး <input type="checkbox"/> မ အကျေးအဝေး				

ရက်စွဲ: ကျေးရွာအုပ်စု မိ/ထောက်စက်မတ် ၂၀၁၅ အမည် လက်မှတ် ရက်စွဲ  
 ဒေါ်စောစောအေး: ၂၅.၇.၂၀၁၆

၁၃။ အစည်းအဝေးတက်ရောက်သူများစာရင်း(ပုံစံ-၁၂)

လူထုထုတ်ပြန်စီမံကိန်းစီမံကိန်းလက်ဉာဏ်ပုံစံ  
အပိုင်း-၃ ၉.၉.၂၀၁၅  
ပုံစံ - ၈-၁၂ - အစည်းအဝေးတက်ရောက်သူများ (FORM PC 12)

လက်ဉာဏ် စီမံကိန်း အစည်းအဝေးတက်ရောက်သူ အသုံးပြုရန် - လူထုထုတ်ပြန်စီမံကိန်းလက်ဉာဏ်ပုံစံ ၂ စီမံကိန်းစီမံကိန်းအဖွဲ့ဝင်များ အစည်းအဝေးတက်ရောက်သူများအတွက် အသုံးပြုရန်

အစည်းအဝေးအမျိုးအမည် - အစည်းအဝေး  
ရက်စွဲ - ၂၀၁၆ ခုနှစ်၊ ဇူလိုင်လ၊ ၁၅ ရက်

စီမံကိန်းစီမံကိန်းအမျိုးအမည် (၁)  စီမံကိန်း(၁)  စီမံကိန်း(၂)  စီမံကိန်း(၃)  စီမံကိန်း(၄)

ပြည်နယ်/တိုင်းဒေသကြီး - တနင်္သာရီ၊ ညွှန်ကြားမှုဦးစီးဌာန - တနင်္သာရီ၊ ဝန်ကြီးဌာန - တနင်္သာရီ၊ ဝန်ကြီးဌာန - တနင်္သာရီ

စဉ်	အမည်	တက်ရောက်မှု (✓)	မ (✓)	အိမ်ထောင်စုအဖွဲ့ဝင်အဖြစ် တက်ရောက်မှု (✓)	လူမျိုး	လက်မှတ်
၁	ဒေါ် ခင်အောင်	✓				
၂	ဒေါ်ခင်အောင်	✓				
၃	ဒေါ်ခင်အောင်	✓				
၄	ဒေါ်ခင်အောင်	✓				
၅	ဒေါ်ခင်အောင်	✓				
၆	ဒေါ်ခင်အောင်	✓				
၇	ဒေါ်ခင်အောင်	✓				
၈	ဒေါ်ခင်အောင်	✓				
၉	ဒေါ်ခင်အောင်	✓				
၁၀	ဒေါ်ခင်အောင်	✓				

စုစုပေါင်း

(၁) အိမ်ထောင်စုစီမံကိန်းအဖွဲ့ဝင်အဖြစ် အစည်းအဝေးတက်ရောက်မှုကို တွက်ချက်ရန်အတွက် အသုံးပြုရန်

လူထုထုတ်ပြန်စီမံကိန်းစီမံကိန်းလက်ဉာဏ်ပုံစံ  
အပိုင်း-၃ ၉.၉.၂၀၁၅  
ပုံစံ - ၈-၁၂ - အစည်းအဝေးတက်ရောက်သူများ (FORM PC 12)

လက်ဉာဏ် စီမံကိန်း အစည်းအဝေးတက်ရောက်သူ အသုံးပြုရန် - လူထုထုတ်ပြန်စီမံကိန်းလက်ဉာဏ်ပုံစံ ၂ စီမံကိန်းစီမံကိန်းအဖွဲ့ဝင်များ အစည်းအဝေးတက်ရောက်သူများအတွက် အသုံးပြုရန်

အစည်းအဝေးအမျိုးအမည် - အစည်းအဝေး  
ရက်စွဲ - ၂၀၁၆ ခုနှစ်၊ ဇူလိုင်လ၊ ၁၅ ရက်

စီမံကိန်းစီမံကိန်းအမျိုးအမည် (၁)  စီမံကိန်း(၁)  စီမံကိန်း(၂)  စီမံကိန်း(၃)  စီမံကိန်း(၄)

ပြည်နယ်/တိုင်းဒေသကြီး - တနင်္သာရီ၊ ညွှန်ကြားမှုဦးစီးဌာန - တနင်္သာရီ၊ ဝန်ကြီးဌာန - တနင်္သာရီ၊ ဝန်ကြီးဌာန - တနင်္သာရီ

စဉ်	အမည်	တက်ရောက်မှု (✓)	မ (✓)	အိမ်ထောင်စုအဖွဲ့ဝင်အဖြစ် တက်ရောက်မှု (✓)	လူမျိုး	လက်မှတ်
၁	ဒေါ်ခင်အောင်	✓				
၂	ဒေါ်ခင်အောင်	✓				
၃	ဒေါ်ခင်အောင်	✓				
၄	ဒေါ်ခင်အောင်	✓				
၅	ဒေါ်ခင်အောင်	✓				
၆	ဒေါ်ခင်အောင်	✓				
၇	ဒေါ်ခင်အောင်	✓				
၈	ဒေါ်ခင်အောင်	✓				
၉	ဒေါ်ခင်အောင်	✓				
၁၀	ဒေါ်ခင်အောင်	✓				
၁၁	ဒေါ်ခင်အောင်	✓				
၁၂	ဒေါ်ခင်အောင်	✓				

စုစုပေါင်း

(၁) အိမ်ထောင်စုစီမံကိန်းအဖွဲ့ဝင်အဖြစ် အစည်းအဝေးတက်ရောက်မှုကို တွက်ချက်ရန်အတွက် အသုံးပြုရန်

( PC – 12 ) တက်ရောက်သူစာရင်းများအရ စုစုပေါင်း တက်ရောက်သူဦးရေမှာ အောက်ပါအတိုင်းဖြစ်သည်။

ယောက်ျားဦးရေ - 28 ဦး ။

မိန်းမဦးရေ - 35 ဦး ။

စုစုပေါင်းဦးရေ - 63 ဦး တို့ဖြစ်ပြီး လူမျိုးစုအားလုံးတို့သည် ဗမာ လူမျိုးများဖြစ်ကြသည်။

**အစည်းအဝေးမှတ်တမ်း**

- မြရာချောင်းကျေးရွာ ပထမအကြိမ်အစည်းအဝေး မှတ်တမ်းများ-
- အချိန် - နံနက် ( 07:00 ) နာရီ။
- နေရာ - အ.မ.က (မြရာချောင်း) စာသင်ကျောင်း။
- နေ့ရက်- ( 5.4.2016 ) အင်္ဂါနေ့ ၊အစည်းအဝေးစတင်ချိန် နေ့လည် (07:00) နာရီမှာ စတင်ခဲ့ပြီး ၊ ညနေ (12:00)နာရီ အချိန်တွင် အစည်းအဝေး ပြီးဆုံး ခဲ့ ကြောင်း မှတ်တမ်းတင်နိုင်ခဲ့သည်။
- တာဝန်ကျ (CF) / (TF) များ--
- ဦးလင်းထိုက်
- ဦးချမ်းဦး
- ဒေါ်ဇင်မာဌေး
- ဒေါ်ဇင်မာစိုး

၁၃။ တကူကျေးအုပ်စု၊မြရာချောင်းကျေးရွာ၊တနင်္သာရီမြို့နယ်

အစည်းအဝေးမှတ်တမ်း

နေ့စွဲ " " 15. ၉. 2017  
အချိန် " " 2:10 PM  
နေရာ " " ကျောက်စရင် ဘုန်းကြီးကျောင်း

အကြောင်းအရာ " " ဥတိယာနှင့်စီမံကိန်း၏ ဥတိယာအကြိမ်အစည်း အဝေး  
ကျေးရွာအုပ်စုချုပ်စု၊ ဖူး ဦးဖောင်ဆင် ဖွဲ့ မိတ်ဆက် အမှာစကား ပြောကြားသည်။  
ရင်းစုံ. ငွေ ဖြစ်ပြီး PRA လုပ်ငန်းစဉ် ဖြစ်ပွားပွားပွား ဖြစ်ပွားပွား ပြောကြားသည်။ PRA (၁) ဖြစ်ပြီး  
နှင့် 1၃ ဖြစ်ပြီး စီမံ ဖြစ်ပွားပွားပွား ဖြစ်ပွားပွား ပြောကြားသည်။ ကျေးရွာအုပ်စုကို နှစ်စဉ်  
၂၃ ဖြစ်ပြီး အစည်းအဝေး " စာတင်စာတင် အစည်း အဝေး ပြောကြားသည်။ မတူ ငွေ ဖြစ်သည်။  
အစည်းအဝေး ချိတ်ဆက် ပြောကြားသည်။ ကျေးရွာအုပ်စု နှင့် အစည်းအဝေး " ပစ္စည်း ကြွယ်ဝ ပြောကြားသည်။  
ကို ပြောကြားသည် နှင့် အစည်းအဝေး " မတူ ဖြစ်ပြီး ပြောကြားသည်။ " အစည်း အဝေး ဖြစ်ပြီး ပြောကြားသည်။  
အစည်းအဝေး ပြောကြားသည်။ ကျေးရွာအုပ်စု နှင့် အစည်းအဝေး " ပြောကြားသည်။  
မတူ ဖြစ်ပြီး ပြောကြားသည်။ ကျေးရွာအုပ်စု နှင့် အစည်းအဝေး " ပြောကြားသည်။  
အစည်းအဝေး နှင့် မတူ ဖြစ်ပြီး ပြောကြားသည်။ ကျေးရွာအုပ်စု နှင့် အစည်းအဝေး " ပြောကြားသည်။  
မတူ ဖြစ်ပြီး ပြောကြားသည်။ ကျေးရွာအုပ်စု နှင့် အစည်းအဝေး " ပြောကြားသည်။  
အစည်းအဝေး နှင့် မတူ ဖြစ်ပြီး ပြောကြားသည်။ ကျေးရွာအုပ်စု နှင့် အစည်းအဝေး " ပြောကြားသည်။  
မတူ ဖြစ်ပြီး ပြောကြားသည်။ ကျေးရွာအုပ်စု နှင့် အစည်းအဝေး " ပြောကြားသည်။

အစည်းအဝေး ဖြစ်ပြီး - 5:00 PM  
အစည်းအဝေး ကျေး - 30 မိနစ်  
မ - ၀၀

Chen  
အစည်းအဝေး  
အစည်းအဝေး

ကျောက်စရင်  
အစည်းအဝေး

**၁၄။ VDP အရည်အသွေးထိန်းချုပ်မှု**

ထိန်းချုပ်သူ-

ရက်စွဲ-

ရွာ-  
မြို့နယ်-

VDP ရက်စွဲ-  
ကျေးရွာအုပ်စု-

(၁) VDP စာရွက်စာတမ်းပြီးဆုံးမှုကိုစစ်ဆေးပါ။ (OM အရ )

- မျက်နှာဖုံး (အဖုံး)
- မာတိကာ
- PSA အကျဉ်းချုပ်နှင့် PRA လုပ်ငန်းစဉ်
- အမျိုးသား/အမျိုးသမီးအဖွဲ့များ၏ အခက်အခဲများ
- ကျေးရွာမျှော်မှန်းချက် ( ဆွေးနွေးချက်ရလဒ်)
- အမျိုးသား/အမျိုးသမီးအဖွဲ့များသဘောတူထားသည့် နောင်လေးနှစ်အတွက် ဦးစားပေးလုပ်ငန်းများစာရင်း (အခြေခံအဆောက်အအုံ၊ အသက်မွေးမှု၊ ပညာရေး၊ လူမှုရေးထိန်းသိမ်းမှု---)

**နောက်ဆက်တွဲများ-**

- လူမှုရေးအကဲဖြတ်မှု စာရွက်စာတမ်းခါတ်ပုံနှင့် PRA လုပ်ငန်းစဉ် (ဖြစ်နိုင်လျှင်)၊ မြေပုံများပါရမည်။ စည်းစိမ်ပိုင်ဆိုင်မှုအဆင့် Venn ပုံ--
- ကျေးရွာစီမံကိန်းရေးဆွဲရေးအစည်းအဝေးမိတ္တူ
- ကျေးရွာ၏အချက်အလက် (PC -1)
- ကျေးရွာမျှော်မှန်းချက်

**(၂) လူမှုရေးအကဲဖြတ်မှုအရည်အသွေးနှင့် VDP စစ်ဆေးပါ။**

- VDP တွင်ပါဝင်သောဦးရေ (အမျိုးသား/အမျိုးသမီး)-
- လူမှုရေးအကဲဖြတ်မှုအရည်အသွေးနှင့် VDP ရက်ပေါင်း-
- PRA ပစ္စည်းများ အသုံးပြုသည့် အရေအတွက်-
- ပါဝင်သောဦးရေနှင့် လုပ်ငန်းများ မှတ်တမ်းမှတ်တမ်းတင်ခြင်း (အစည်းအဝေးမှတ်တမ်း၊ အဖွဲ့ခါတ်ပုံ၊ တိုင်းရင်းသားအနည်းစုနှင့် ထိခိုက်လွယ်သော အဖွဲ့များ)- (ကောင်း)
- လုပ်ငန်းများ မှတ်တမ်းတင်ခြင်းနှင့် အမျိုးသမီးအဖွဲ့အစည်းအဝေး၏ရလဒ်အားခွဲခြားပေးထားသလား။(ရှိ)
- စီမံကိန်းအရေအတွက် (အမျိုးသား/ အမျိုးသမီးရွေးချယ်မှုအရေအတွက်)-
- PRA နှင့် သက်ဆိုင်သော အခြားစီမံကိန်းအရေအတွက် (အမျိုးသား/အမျိုးသမီးရွေးချယ်မှုအရေအတွက်)

**VDP အရည်အသွေးထိန်းသိမ်းမှု (Checklist For VDP)**