

ပြည်ထောင်စု သမ္မတမြန်မာနိုင်ငံတော် အစိုးရ
 စိုက်ပျိုးရေး ၊ မွေးမြူရေးနှင့် ဆည်မြောင်းဝန်ကြီးဌာန
 ကျေးလက်ဒေသဖွံ့ဖြိုးတိုးတက်ရေး ဦးစီးဌာန
 တနင်္သာရီမြို့နယ်



လူထုဗဟိုပြု စီမံကိန်း
 National Community Driven Development Project
 (NCDDP)



ကျေးရွာဖွံ့ဖြိုးရေး အစီအစဉ်
 Village Development Plan (VDP)
 ကျောက်စရစ် ကျေးရွာ၊ တကူ အုပ်စု ။

၂၀၁၆-၂၀၁၇ ခုနှစ်

တနင်္သာရီမြို့

မာတိကာ

၁။	မြို့နယ်မြေပုံ	
၂။	ကျေးရွာအုပ်စုပြမြေပုံ(တည်နေရာ)	
၃။	ကျေးရွာအခြေခံအချက်အလက်များ	
၄။	လူထုပူးပေါင်းပါဝင်သော လူမှုဆန်းစစ်ခြင်းနှင့် အကဲဖြတ်ခြင်းလုပ်ငန်းစဉ် (PSA/PRA) အကျဉ်းချုပ်ဇယား	
၅။	ကျေးရွာဖွံ့ဖြိုးရေးအစီအစဉ်အတွက်အသုံးပြုခဲ့သော PRA tools များနှင့် တစ်ခုချင်းစီအတွက် သုံးသပ်ချက်များ	
၆။	ကျေးရွာမြေပုံ	
၇။	ကော်မတီဝင်များရွေးချယ်ခြင်းနှင့်ကျေးရွာဖွံ့ဖြိုးရေးအစီအစဉ်ဆောင်ရွက်မှုမှတ်တမ်းဓါတ်ပုံများ	
၈။	ကော်မတီဝင်များစာရင်း	
၉။	ကျေးရွာအချက်အလက်(ပုံစံ-၁)	
၁၀။	စီမံကိန်းစက်ဝန်းအချိန်ဇယား(ပုံစံ-၂)	
၁၁။	ကျေးရွာဖွံ့ဖြိုးရေးဦးစားပေးအစီအစဉ်(ပုံစံ-၃)	
၁၂။	ကျေးရွာအုပ်စုစီမံကိန်းလုပ်ငန်းခွဲရွေးချယ်ခြင်း(ပုံစံ-၄)	
၁၃။	အစည်းအဝေးမှတ်တမ်း	
၁၄။	အစည်းအဝေးတက်ရောက်သူများစာရင်း(ပုံစံ-၁၂)	
၁၅။	ကဏ္ဍအလိုက်ဦးစားပေးဖွံ့ဖြိုးရေးလုပ်ငန်းများ	
၁၆။	VDP အရည်အသွေးထိန်းချုပ်မှု	

၁။ တနင်္သာရီမြို့နယ်ပြ မြေပုံ

MIMU



Myanmar Information Management Unit

Tanintharyi Township - Tanintharyi Region



Schweizerische Eidgenossenschaft
Confédération suisse
Confederazione Svizzera
Confederaziun Svizra
Humanitarian Aid
and Civil Protection
Embassy of Switzerland in Myanmar

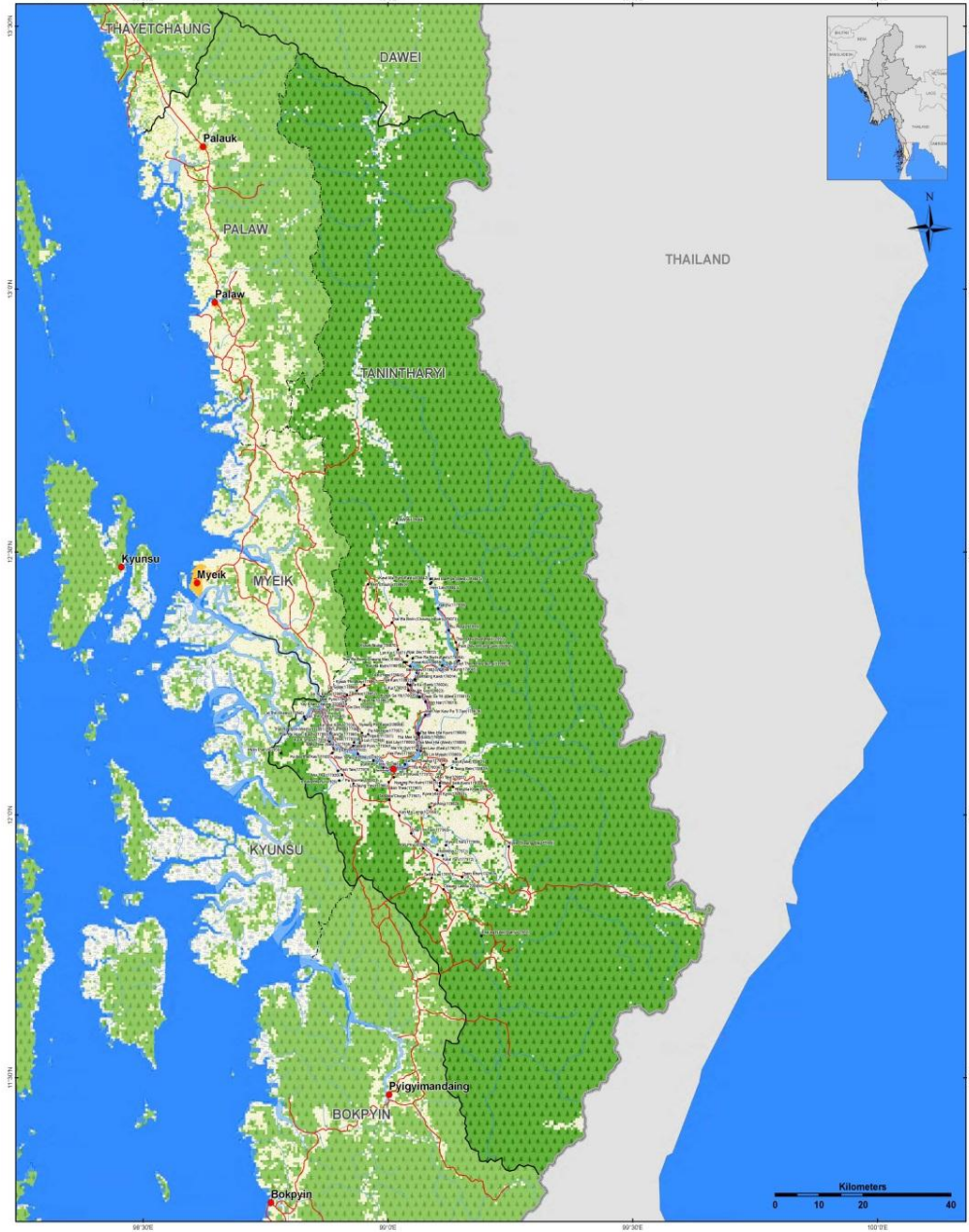

Map ID: MIMU/154-03
Creation Date: 09 Dec 2013 A1
Projection/Datum: Geographic/WGS84

Data Source:
BASE MAP - MIMU/Boundaries - WFP modified by MIMU/2008
Landcover - LP DAAC - MCD12Q1 2011 V1 S1 GP (Type1)
Place name - Ministry of Home Affair (GAD)
Translated by MIMU

Legend		Landcover	
• Villages	Stream	Forest	Snow Ice
• Towns	Coast	Crop and Vegetation	Built-up Area
— Road	— Township Boundary	Mixed Forest	Bare Land
— Railways	— District Boundary	Wetland	Water
— Non-Perennial/Intermittent/Floating	— State Boundary	Grassland	
— Perennial/Permanent	— International Boundary	Shrubland	

Myanmar Information Management Unit (MIMU) is a common resource of the Humanitarian Country Team (HCT) providing information management services, including GIS mapping and analysis, to the humanitarian and development actors both inside and outside of Myanmar.
Map produced by the MIMU. E-mail: info.mimu@undp.org
Website: www.themimu.info

တနင်္သာရီမြို့နယ်၊ ကျေးရွာအုပ်စုများပြမြေပုံ

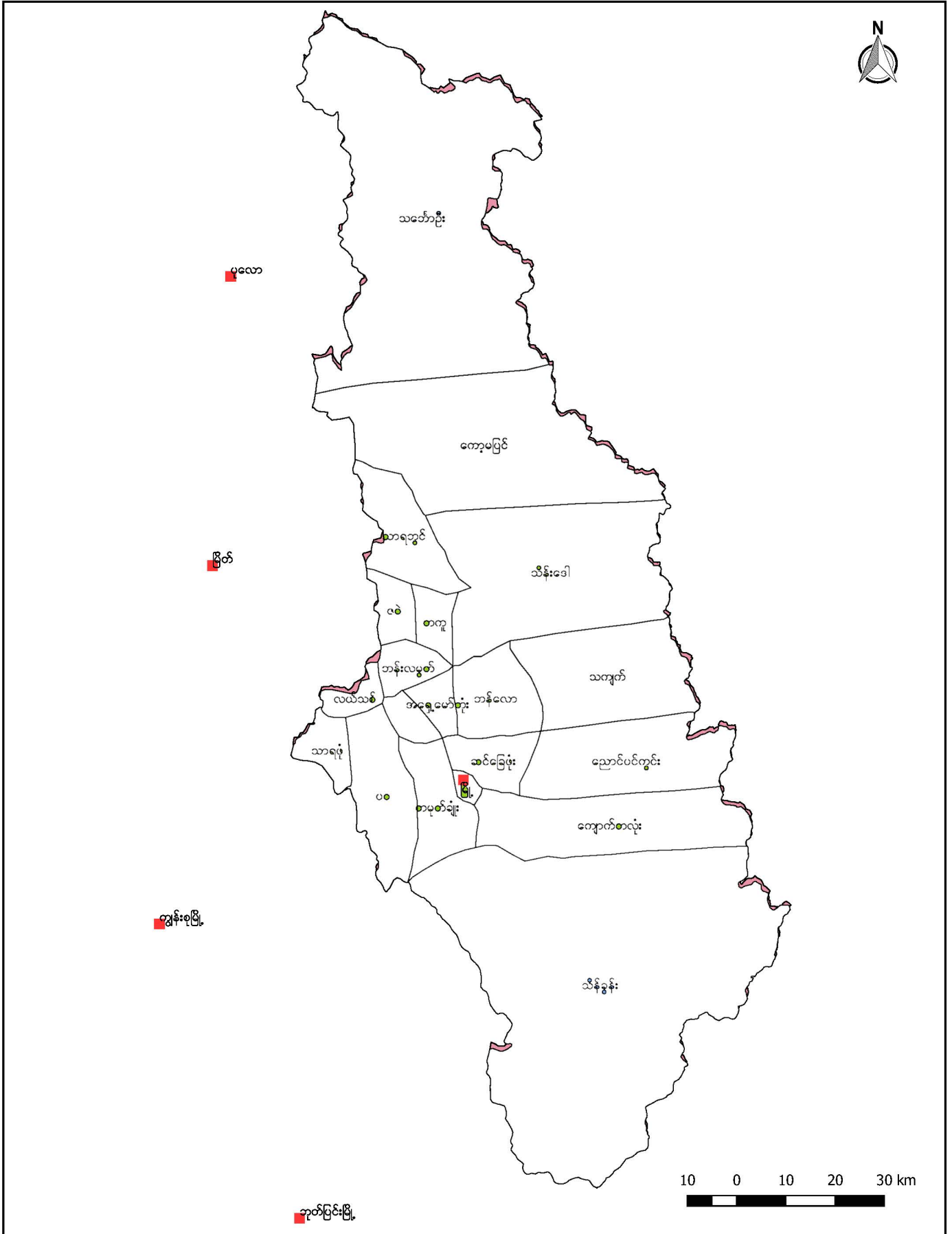

၃။ အုပ်စုတွင်ပါဝင်သောကျေးရွာများစာရင်း

ကျေးရွာအုပ်စုတွင် ပါဝင်သော ရွာများမှာ ကော်တော၊ ကိုးအင်း၊ ကျောက်စရစ်၊ တိုက်ကမ်း၊ မြရာချောင်း၊ စံပယ်ကုန်း၊ အင်းရှည်ကုန်း၊ လမိုင်းကော့၊ အလယ်ပိုင်း၊ ရွာမ၊ သံတိုက်၊ ပြည်အေး၊ တကူငယ်၊ ဝမ်းနာ ကျေးရွာ တို့ဖြစ်ပါသည်။

၄။ ကျေးရွာအခြေခံအချက်အလက်များ

ကျောက်စရစ်ကျေးရွာသည် တကူ အုပ်စု၏ မြစ်တစ်ဘက်ကမ်းတွင် တည်ရှိပါသည်။ ရွာတွင်း နေထိုင်သော လူမျိုးများမှာ ဗမာ လူမျိုးများဖြစ်ပြီး ၊ အိမ်ထောင်စု (၂၄၇) စုတို့နေထိုင်လျက်ရှိပါသည်။ ကျေးရွာ၏ အဓိကစီးပွားရေးမှာ ကွမ်းသီးဖြစ်ပြီး၊ ရာဘာ၊ ခရုစသည့် လုပ်ငန်းများလည်း ရှိပါသည်။ ကျေးရွာတွင် မူလွန်တန်းကျောင်းသာရှိပါသည်။ ရွာမိန်းလမ်းမကြီးမှာ လမ်းလုံးမပေါ်သေးသော လမ်းတစ်လမ်းဖြစ်ပြီး မိုးရာသီအချိန်များတွင်သွားလာရ အလွန်ခက်ခဲပါသည်။ ကျောက်စရစ်ရွာနှင့် ဆက်နေသော ရွာများမှာ အနောက်ဘက်တွင် မြရာချောင်းကျေးရွာနှင့် သံတိုက် အရှေ့ဘက်တွင် ကိုးအင်း၊ ကောတောကျေးရွာတို့ တည်ရှိပါသည်။ ရွာချင်းဆက်လမ်းများသည် မြေသာလမ်းများသာ ဖြစ်ပါသည်။ တကူအုပ်စုမှ ကျောက်စရစ်ကျေးရွာသို့ ခရီးကြာချိန်မှာ ခြောက်သွေ့ရာသီတွင်(၄၅) မိနစ်၊ မော်တော်ဆိုင်ကယ်၊ မော်တော်ဘုတ်၊ မိုးရာသီအချိန်တွင် (၁:၃၀) မိနစ် ၊ မော်တော် ဆိုင်ကယ် ၊ မော်တော်ဘုတ် တို့ကိုအသုံးပြုကြရပါသည်။ နှစ်စဉ် နှစ်တိုင်း ရေကြီးခြင်းနှင့်လည်း ရင်ဆိုင်ကြရပါ သည်။ ဘုန်းတော်ကြီးကျောင်းတစ်ကျောင်းလည်းရှိပါသည်။ ကျောက်စရစ် ကျေးရွာသည် ဘာသာရေး နှင့် လူမှုရေးတို့တွင် အားကောင်းလှပါသည်။ ထိုကြောင့် ကျေးရွာတွင်း ဖွံ့ဖြိုးရေး လုပ်ငန်းများလုပ်ကိုင် ရန်မှာ ခြောက်သွေ့ရာသီမှသာ လုပ်ကိုင်ရန်သင့်ကြောင်းသုံးသပ်မိပါသည်။ ကရင်လူမျိုးစုအနည်းငယ်နေထိုင်ပါသည်။

၅။ လူထု ပူးပေါင်းပါဝင်သော လူမှု ဆန်းစစ်ခြင်းနှင့် အကဲဖြတ်ခြင်း လုပ်ငန်းစဉ် (PSA/PRA) အကျဉ်းချုပ်

စဉ်	အကြောင်းအရာ	ရက်စွဲ	ဦးတည် အုပ်စု	တက်ရောက်သူ			အဓိကဆွေးနွေးချက်များ
				ကျား	မ	ပေါင်း	
၁	လူမှု/စီးပွားရေးအဆင့် သတ်မှတ်ခြင်း (Wealth Ranking)	24.3.2016	ချမ်းသာ၊ အလယ်လတ်၊ ဆင်းရဲ အလွန်ဆင်းရဲ အုပ်စုများ	47	77	125	ကျေးရွာလူထုအတွင်းရှိ ထိခိုက်လွယ်သူများ အရေအတွက်ကို သိရှိရန် နှင့် လုပ်ငန်း၏ အကျိုးခံစားမှုတွင် ၎င်းတို့၏ ဦးရေးပါဝင်မှုကို သိရှိရန်အတွက် ကြွယ်ဝမှု အဆင့်သတ်မှတ်ခြင်းကို ကျေးရွာသူ/သား များ၏ သဘောတူညီချက်ဖြင့် ဆွေးနွေးမှု ပြုလုပ်ခဲ့ပါသည်။
၂	ရာသီခွင်ပြက္ခဒိန် (Seasonal Calendar)	24.3.2016	ကော်မတီ ဝင်များ နှင့်ကျေးရွာလူထု	47	77	125	ကျေးရွာလူထု၏ ဝင်ငွေနည်းဆုံး/များဆုံးလ၊ ပြောင်းရွှေ့လုပ်ငန်း၊ ကွမ်းသီး၊ လယ်လုပ်ကာလ၊ ရာသီပေါ်သီးနှံကာလ၊ တောင်ယာ ခုတ်ခြင်း နှင့် စပါးရိတ်ခြင်း ကာလစသည်တို့ကို ဆွေးနွေးခဲ့ပါသည်။
၃	ကျေးရွာ လူမှုရေး၊ သံယာဇာတပြမြေပုံ (Social Map & Resource Map)	24.3.2016	ကျေးရွာလူထု	47	77	125	အခြေခံ အဆောက်အုံ၊ လယ်ယာ နှင့် ဥယျာဉ်ခြံ၊ ချောင်းနှင့် တံတား၊ လမ်းပန်းဆက်သွယ်ရေး လူမှုအခြေအနေနှင့်တောတောင်ရေမြေ သဘာဝ ပြမြေပုံကို ရေးဆွဲခဲ့ပါသည်။

၄	ပြဿနာ သစ်ပင် (Problem Tree)	24.3.2016	ကော်မတီဝင် များ နှင့်ကျေးရွာလူ ထု	47	77	125	တက်ရောက်သူများကို အုပ်စု သုံးစု ဖွဲ့၍ ပြဿနာများ ကို အတူတကွဖော်ထုတ် ဆွေးနွေး ခဲ့ရာ ရေအခက်အခဲ၊ မီးအခက်အခဲ နှင့် လမ်းပန်း ဆက်သွယ်ရေး ခက်ခဲ ကျန်းမာရေးအခက်အခဲများတူညီစွာထွက်လာ ပါသည်။
၅	ပင့်ကူအိမ်ကွန်ယက် (Spider Web)	24.3.2016	ကော်မတီဝင် များ နှင့်ကျေးရွာလူ ထု	47	77	125	အမျိုးသား/သမီးများ၏ အခွင့်ရေးတန်းတူညီမျှ ရှိမှု/ မရှိမှု၏အကြောင်းရင်းများကိုလည်း ထည့်သွင်း ဆွေးနွေး ခဲ့ကြသည်။
၆	အဖွဲ့စည်းချိတ်ဆက်ပုံ (Venn Diagram)	24.3.2016	ကျေးရွာလူထု	47	77	125	ကျေးရွာများနှင့်အတူ ကျေးရွာအတွင်းရှိ အဖွဲ့အစည်းများ၊ ပြင်ပအဖွဲ့အစည်းများနှင့် မည်ကဲ့သို့ ချိတ်ဆက် လုပ်ဆောင်နေမှုများကို ဆွေးနွေးခဲ့ကြပါသည်။
၇	ကျေးရွာ၏ (၅) နှစ်စာ ဦးစားပေးစီစဉ်ပြဇယား (Metric Ranking)	24.3.2016	ကော်မတီဝင် များ နှင့်ကျေးရွာလူ ထု	47	77	125	ကျေးရွာလူထု၏ အဓိကလိုအပ်ချက်ကို ဖော်ထုတ် ပြီး ဦးစားပေးလုပ်ငန်းများကို မဲခွဲဆုံးဖြတ် ဆွေးနွေးခဲ့ကြသည်။

၅။ လူထု ပူးပေါင်းပါဝင်သော လူမှု ဆန်းစစ်ခြင်းနှင့် အကဲဖြတ်ခြင်း လုပ်ငန်းစဉ် (PSA/PRA) အကျဉ်းချုပ်

စဉ်	အကြောင်းအရာ	ရက်စွဲ	ဦးတည်အုပ်စု	တက်ရောက်သူ			အဓိကဆွေးနွေးချက်များ
				ကျား	မ	ပေါင်း	
၁	လူမှု/စီးပွားရေးအဆင့်သတ်မှတ်ခြင်း (Wealth Ranking)	15.2.17	ချမ်းသာ၊ အလယ်လတ်၊ ဆင်းရဲ အုပ်စုများ	30	90	120	ကျေးရွာလူထုအတွင်းရှိထိခိုက်လွယ်အုပ်စုများကို သိရှိစေရန်၊ စီမံကိန်း၏အကျိုးခံစားမှုဦးရေကိုသိရှိစေရန်
၂	ရာသီခွင်ပြကွဲဒီဇိုင်း (Seasonal Calendar)	15.2.17	ကော်မတီဝင်များနှင့်ကျေးရွာလူထု	30	90	120	ကျေးရွာလူထု၏အားလပ်ချိန်များ၊ ဝင်ငွေအနည်းဆုံးအများဆုံးလ၊ ကျေးရွာ၏အဓိကအသက်မွေးဝမ်းကျောင်းများကိုသိရှိစေရန်
၃	ကျေးရွာ လူမှုရေး၊ သံယာဇာတပြမြေပုံ (Social Map & Resource Map)	15.2.17	ကော်မတီဝင်များနှင့်ကျေးရွာလူထု	30	90	120	ကျေးရွာ၏ဖွံ့ဖြိုးမှုလိုအပ်ချက်များ၊ အဓိကအရင်းအမြစ်များ၊ အထင်ကရနေရာများ၊ အခြေခံအဆောက်အအုံများ၊ လမ်းပန်းဆက်သွယ်ရေးအခြေအနေများ၊ အသက်မွေးဝမ်းကျောင်းများကိုသိရှိစေရန်
၄	ပင့်ကူအိမ်ကွန်ယက် (Spider Web)	15.2.17	ကော်မတီဝင်များနှင့်ကျေးရွာလူထု	30	90	120	အမျိုးသား/သမီးများ၏ အခွင့်ရေးတန်းတူညီမျှ ရှိ/မရှိကိုသိရှိစေရန်၊ အမျိုးသား/အမျိုးသမီး၏အားနည်းချက်/အားသာချက်များကိုသိရှိစေရန်
၅	အဖွဲ့စည်းချိတ်ဆက်ပုံ (Venn Diagram)	15.2.17	ကော်မတီဝင်များနှင့်ကျေးရွာလူထု	30	90	120	ကျေးရွာအတွင်းမည့်သည်အဖွဲ့အစည်းများရှိနေသည်ကိုသိရှိစေရန်၊ အဖွဲ့အစည်းတစ်ခုခုမည့်ကဲ့သို့
ကျောက်စရစ်ကျေးရွာ၊ တကူကျေးရွာ အုပ်စု ၊ တနင်္သာရီမြို့နယ်							ချိတ်ဆက်လုပ်ဆောင်နေသည်ကိုသိရှိစေရန်

၆	ကျေးရွာ၏ (၅) နှစ်စာ ဦးစားပေးစီစဉ်ပြဇယား (Metric Ranking)	15.2.17	ကော်မတီဝင်များ နှင့်ကျေးရွာလူထု	30	90	120	ကျေးရွာလူထု၏ အဓိကလိုအပ်ချက်ကိုသိရှိစေရန်၊ကျေးရွာ၏အနာ ဂတ်ကိုအကောင်အထည်ဖော်နိုင်ရန်၊ကျေးရွာ၏အ ခက်အခဲကိုဖြေရှင်းနိုင်ရန်
---	--	---------	------------------------------------	----	----	-----	--

၆.၁။ ဥစ္စာနေ ကြွယ်ဝမှု အဆင့် သတ်မှတ်ခြင်း

— ဥစ္စာနေကြွယ်ဝမှု အဆင့် သတ်မှတ်ချက်ပြဋ္ဌာန်းချက် —

စဉ်	အမျိုးအစား	သတ်မှတ်ချက် / ညွှန်းတမ်း	အိမ်ထောင်စု အရေအတွက်	ရာခိုင်နှုန်း
၁။	ချမ်းသာ	စိုက်ပျိုးရေး၊ အကျွမ်းအဝတ်	၃၀	%
၂။	အလယ်အလတ်	စားနပ်ရိက္ခာ၊ ဥယျာဉ်၊ လယ်၊ ဆိုင်တော်	၇၆	%
၃။	ဆင်းရဲ	ကျွမ်းကျင်မှု၊ စားနပ်ရိက္ခာ၊ ဥယျာဉ်အချင်း	၈၇	%
၄။	အလွန်ဆင်းရဲ	အိမ်ယာမရှိ၊ မြေယာမရှိ	၄၃	%

ဥစ္စာနေ ကြွယ်ဝမှု အဆင့် သတ်မှတ်ခြင်း အပေါ်သုံးသပ်ချက်များ

ချမ်းသာ	အလယ်အလတ်	ဆင်းရဲ/ အလွန်ဆင်းရဲ
ကျေးရွာလူထုမှ ချမ်းသာသည်ဆိုသည့် သတ်မှတ်ချက် ကို တိုက် ၊ ကား တို့ ပိုင်ဆိုင်သူများကို သတ်မှတ်ပါသည်။	အလယ်အလတ်ဆင့်ကို သတ်မှတ်ရာတွင် ဥယျာဉ်ပိုင်ဆိုင်မှု ၊ ဆိုင်ကယ်၊ လယ်၊ စားနိုင်သောက်နိုင် ဖြစ်သည်ဟု သတ်မှတ်ကြပါသည်။	ထိခိုက်လွယ်သူများ (ဆင်းရဲ) ကို သတ်မှတ်ရာတွင် ၎င်းတို့သည် အခြားသူများ၏ အိမ်တွင်မို့ခို နေထိုင်ရသူများ၊ ကျပန်း အလုပ်လုပ်သူများ၊ မည့်သည့် ပိုင်ဆိုင်မှု မရှိသူများဖြစ်ကြောင်း သတ်မှတ်ကြပါသည်။

သုံးသပ်ချက်

ကျေးရွာသားတို့သည် မိမိတို့ကိုယ်တိုင် ဆုံးဖြတ်ကြပြီး ကိုယ်တိုင် အမှန်တကယ် လက်တွေ့ ခံစားနေကြရသော လူနေမှု အဆင့်အတန်းများ၊ မိမိတို့ ပိုင်ဆိုင်မှု ကို ချပြကြခြင်း ဖြစ်ကြောင်း တွေ့ရပါသည်။ ထို့ကြောင့် ကျေးရွာသား/သူတို့သည် အဆင့် (၄) ဆင့်ဖြင့် ပိုင်းခြားသတ်မှတ်ကြပြီး တင်ပြ ဆွေးနွေးခြင်းများ အပေါ် ကျောက်စရစ်ကျေးရွာတွင် လူနေမှုအဆင့်အတန်း (၄) ဆင့် ရှိသည့် အ နက် အလွန်ဆင်းရဲ၊ ထိခိုက်လွယ်အုပ်စုများ ပါဝင်ခွင့် ရရှိသည်မှာ အမှန်တကယ်ကောင်းသော လုပ် ဆောင် ချက် တစ်ခုဖြစ်ကြောင်း လေ့လာသုံးသပ်မိပါသည်။

၆.၁။ ဥစ္စာဓန ကြွယ်ဝမှု အဆင့် သတ်မှတ်ခြင်း

ဥစ္စာဓန ကြွယ်ဝမှု အဆင့်		ကျိပ်စားမှု	ကျိပ်စားမှု
အဆင့်	သတ်မှတ်ချက်	ကျိပ်စားမှု	ကျိပ်စားမှု
ချစ်သာ	ဥပုဉ်၊ ဂုဏ၊ တိုက်၊ ပျဉ်ထောင်၊ အိုင်ကယ်၊ ထောင့်၊ ဂျေဗ်စက်၊ ဝါးစက်၊ လယ်၊ ဖြတ်ဖွင့်စက်၊ ချိန်ထေး၊ ခွံ၊ ဖြတ်စက်၊ ကံ၊ ၂၀၀ ထပ်	5	2.17
အလယ်အလတ်	ဥပုဉ်၊ လယ်၊ ဂုဏ၊ ခွံ၊ အိုင်ကယ်၊ ဖြတ်စက်၊ ကံ၊ ဖြတ်ဖွင့်စက်၊ ဂျေဗ်စက်၊ လယ်ဖွင့်စက်၊ ပျဉ်ထောင်၊ ချိန်ထေး၊ တွဲဆွဲ၊ ၂၀၀ ထပ်	70	30.43
ဆုံးရှုံး	ပိတ်၊ ခွံ၊ ဖြတ်ဖွင့်စက်၊ ချိန်ထေး၊ ဖြတ်ဖွင့်စက်၊ အိုင်ကယ်	155	67.39

ဥစ္စာစားဖြူဝယ်ဝယ် အဆင့်သတ်မှတ်ခြင်း အပေါ် သုံးသပ်ချက်များ

ဥစ္စာစားဖြူဝယ်ဝယ်အဆင့်သတ်မှတ်ခြင်း အပေါ် သုံးသပ်ချက်များ

ချမ်းသာစောစော ခက်ခဲစေရေး ဇာ ဝိုင်ဆိုင်မှုကို ဥပမာအားဖြင့် ၊ ဂုဏ်၊ တိုက်ခိုက်၊ ဗုဒ္ဓဘေသာ
 ခိုက်၊ ဆိုင်ကယ်၊ ဆော့ပာဂီ၊ ဂျေ့ပတ်၊ ဝေါ့၊ ဝက်၊ လယ်၊ ဖြတ်ထွေခက်၊ ချိးစေ၊
 သိပ်ခြင်း၊ ဖြတ်ခက်ဘဲ၊ ဝန်ထမ်း၊ ဂြိစောကြောင့်ဖြစ်ပါတယ်။ အလယ်အလတ် ခိုက်
 စော့စော့တွင် ဥပမာအားဖြင့် ၊ လယ်၊ ဂုဏ်၊ သိပ်ခြင်း၊ ဆိုင်ကယ်၊ ဖြတ်ခက်၊ ဘဲ၊
 ဖြတ်ထွေခက်၊ ဂျေ့ပတ်၊ ပုဂ္ဂိုလ်စော့ခိုက်၊ ချေးဆိုင်၊ ဣန္ဒြေ၊ ဝန်ထမ်း၊ ဂြိစော့ကို
 တွေ့ရပါတယ်။ ဆင်းရဲသော ခိုက် စော့စော့တွင် ဝါးခိုက်၊ မြေယာပိုင်ဆိုင်မှုများပါးဖြင့်
 ချေးစားအလုပ်သမား၊ ဖြတ်ထွေခက်၊ ဆိုင်ကယ် ဂြိစော့ကိုတွေ့ရပါတယ်။ အထက်ပါ
 မြင့်ဆိုင်မှုများကိုဖြည့်စွက် သုံးသပ်ရမည့် ဆင်းရဲ ချမ်းသာကွဲပြားမှုများ တွေ့တာကို
 တွေ့ရပါတယ်။ ချမ်းသာစောစော ခိုက်စော့စော့ အဓိက စီးပွားရေးလုပ်ငန်းသည် ဥပမာအားဖြင့်
 ဂုဏ်၊ ဝန်ထမ်း၊ မြေယာ၊ ဖြစ်နေတာကိုတွေ့ရပါတယ်။ အလယ်အလတ် ခိုက်စော့စော့
 အဓိကလုပ်ငန်း ဆိုင်ကယ်၊ ဥပမာအားဖြင့် ၊ ဂုဏ်ဖြစ်နေတာကို တွေ့ရပါတယ်။ ဆင်းရဲခိုက်
 စော့စော့ အဓိကလုပ်ငန်းလုပ်ငန်း ချေးစားအလုပ်သမားဖြစ်နေတာကို တွေ့ရပါတယ်။
 ဒါကြောင့် ၎င်းကွဲပြားသည့် ဆင်းရဲ ချမ်းသာကွဲပြားမှုများဖြင့် အလုပ်အကိုင်အဖွင့်
 အလမ်း ရှားပါးသော ကွဲပြားဖြစ်တယ် ထိုသို့ သတ်မှတ်ရပါမည်။

၆.၂။ ရာသီခွင်ပြ ကြံ့ခိုင်

The image shows a handwritten table on lined paper. The table has several columns and rows. The columns are headed with Burmese text: 'တက္ကကျေးရွာအုပ်စု' (Township), 'ကျေးရွာ' (Village), 'ကျေးရွာအုပ်စု' (Village tract), 'ကျေးရွာအုပ်စု' (Village tract), 'ကျေးရွာအုပ်စု' (Village tract), 'ကျေးရွာအုပ်စု' (Village tract), 'ကျေးရွာအုပ်စု' (Village tract), 'ကျေးရွာအုပ်စု' (Village tract), 'ကျေးရွာအုပ်စု' (Village tract), 'ကျေးရွာအုပ်စု' (Village tract), 'ကျေးရွာအုပ်စု' (Village tract), 'ကျေးရွာအုပ်စု' (Village tract), 'ကျေးရွာအုပ်စု' (Village tract). The rows are headed with Burmese text: 'အခြေခံအဆောက်အအုံ' (Basic infrastructure), 'ကွမ်းစိုက်' (Custard apple cultivation), 'ကွမ်းသီးကောက်' (Custard apple harvesting), 'ပေါင်းစိုက် / ခြောက်' (Planting / Drying), 'အစုစေ့ကောက်' (Harvesting), 'ကျောက် / ခြောက် / ချက်' (Stone / Drying / Chopping), 'ကင်းစိုက်' (Clearing), 'စော့ချက် (သစ်)' (Soaking (fresh)), 'မြီးစိုက်' (Planting), 'ကျွန်း' (Island). The table contains various markings, including red and blue diagonal lines, indicating data or status for each cell.

ရာသီခွင်ပြုပြင်မှုအကြောင်းကို ဆွေးနွေးသုံးသပ်ရာတွင် အောက်ပါတို့ကို တွေ့ရှိခဲ့ပါသည်။

<p>- စီးပွားရေး</p>	<ul style="list-style-type: none"> - ကျေးရွာ၏ အဓိက စီးပွားရေးလုပ်ငန်းမှာ ကွမ်းသီး ဖြစ်ပါသည်။ ရွာသူ/သားများသည် ကဆုန်လမှ ဝါခေါင်လအထိ ဝင်ငွေနည်းသောလဖြစ်ပြီး သီတင်းကျွတ်လ နှင့် တပိုးတွဲလအချိန်သည် ကွမ်းသီး ကောက်ရသည့် လများ ဖြစ်သောကြောင့် ဝင်ငွေကောင်းသောလဖြစ်ပါသည်။ - ဝင်ငွေနည်းသည့် ဝါဆို၊ဝါခေါင် ထိုကာလများတွင် စပါးစိုက်ခြင်း၊ စပါးရိတ်ခြင်း၊ တောင်ယာခုတ်ခြင်း၊ ရာသီသီးနှံများစိုက်ပျိုးခြင်းကို အဓိကထားလုပ်ကိုင်ကြပါသည်။ - သီတင်းကျွတ် လမှ တပေါင်းလအထိ ကိုင်းစိုက်ခြင်း လုပ်ငန်းများကို လုပ်ကိုင်ကြသောကြောင့် ဝင်ငွေကောင်းသောလများဖြစ်ပါသည်။
<p>- ရေကြီးခြင်းကာလ</p>	<ul style="list-style-type: none"> - ဝါဆို၊ ဝါခေါင်ကာလတွင် မြစ်ရေကြီးခြင်းများရှိပါသည်။
<p>- ရာဘာချက်/စိုက် ကာလများ</p>	<ul style="list-style-type: none"> - သီတင်းကျွတ်လမှ နယုန်လများအထိရာဘာ ချက်ခြင်း ၊ ရာဘာစိုက်ခြင်း များပြုလုပ်ကြပါသည်။
<p>- တောင်ယာစိုက်ကာလ</p>	<ul style="list-style-type: none"> - တောင်ယာခုတ်/စိုက်ကာလသည် တန်ဆောင်မုန်းလ မှ ပြာသိုလအထိ ဖြစ်ပြီး တပိုးတွဲလမှ တပေါင်းလများ တွင် ရိတ်သိမ်းခြင်းများပြုလုပ်ကြပါသည်။
<p>- ခရုစေ့ကောက်ခြင်းကာလ</p>	<ul style="list-style-type: none"> - တပိုးတွဲလမှ တပေါင်းလအထိ စုဆောင်းသိမ်းဆည်း ခြင်းများပြုလုပ်ကြပြီး ဝင်ငွေကောင်းသော လများဖြစ်ပါသည်။

သုံးသပ်ချက်

ကျောက်စရစ်ကျေးရွာသည် ဖွံ့ဖြိုးတိုးတက်မှုကိုများစွာလိုအပ်နေပါသည်။ ရာသီအလိုက် စိုက်ပျိုး သီးနှံများ မှာ ကွမ်းသီး၊ လယ်၊ တောင်ယာ၊ ကိုင်း ၊ ရာဘာချက်/စိုက်ပျိုးခြင်းများ ရှိပါသည်။ ရာသီခွင် ပြဇယားကို သုံးသပ်ခြင်းအားဖြင့် ကျေးရွာသားများ၏ အလုပ်အားလပ်ချိန်များမှသာ စီမံကိန်းလုပ်ငန်း များကို အကောင်အထည်ဖော် ဆောင်ရွက်နိုင်မည်ဖြစ်သည်။ နှစ်ရှည်သီးနှံပင် များ စိုက်ပျိုးသော ကျေးရွာတစ်ရွာဖြစ်သောကြောင့် အားလပ်ချိန်နည်းခြင်း၊ ကိုယ်ပိုင်အလုပ်အကိုင်များ နှင့် သာ အလုပ်လုပ်ရနေသောကြောင့် စီမံကိန်းလုပ်ငန်းများကို ကျေးရွာသားများ အားလပ်ချိန်ကို အဓိကထား၍ အကောင်အထည်ဖော်ဆောင်ရွက်သင့်ကြောင်း လေ့လာသုံးသပ်မိပါသည်။

၆.၃။ ကျေးရွာ လူမှုရေး အရင်းမြစ်ပြ မြေပုံ

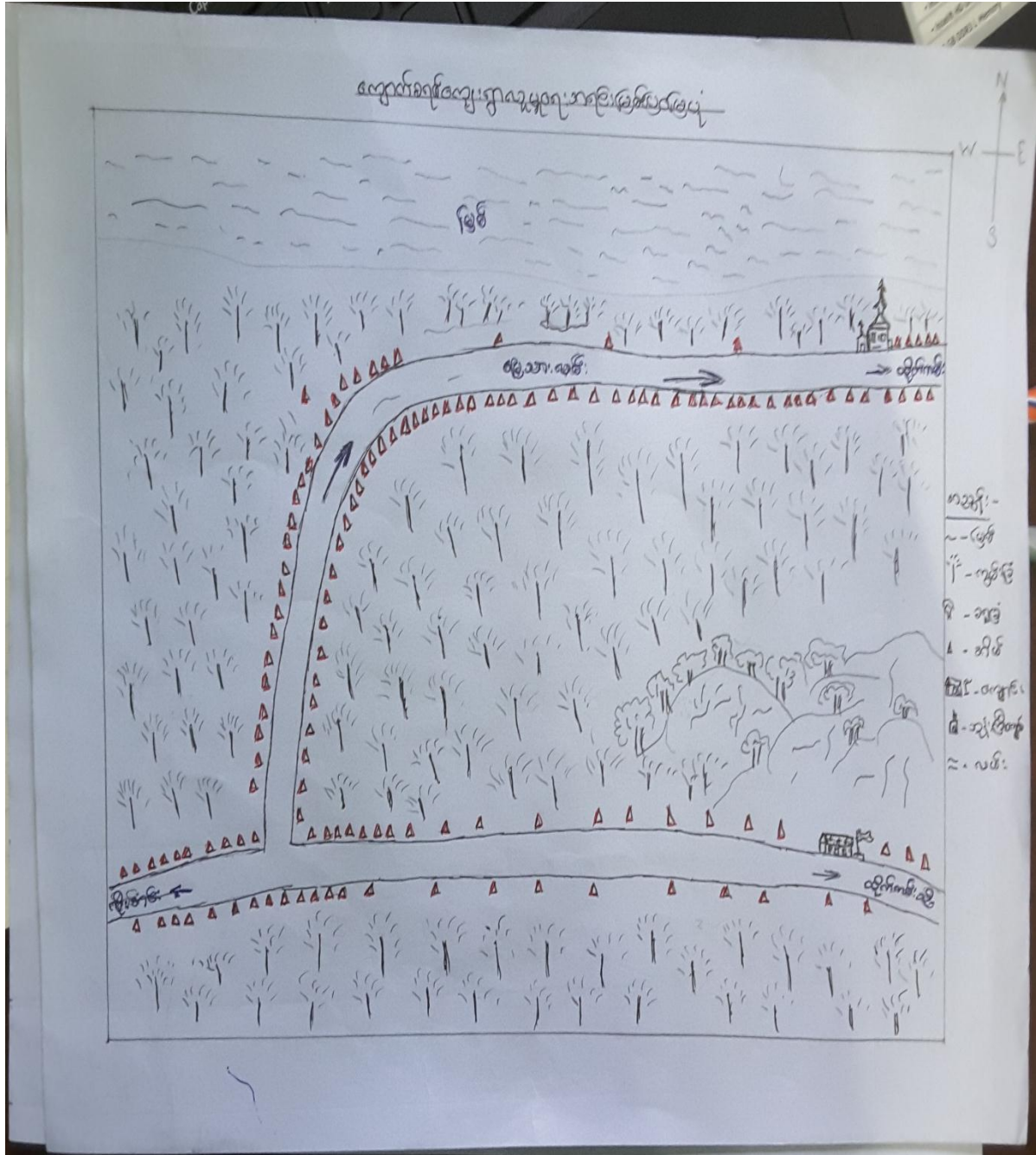

ကျေးရွာ လူမှုရေးအရင်းမြစ်ပြုမြေပုံ

ကျောက်စရစ်ကျေးရွာသည် တကူအုပ်စု၏ တစ်ဘက်ကမ်းတွင်တည်ရှိပါသည်။ ကျေးရွာတွင်း နေထိုင်သည့် လူမျိုးများမှာ မြန်မာ လူမျိုးများဖြစ်ပါသည်။ အိမ်ထောင်စုပေါင်း (247) စုတို့နေထိုင်ကြပြီး အဓိကစီးပွားရေးမှာ ကွမ်း၊ ရာဘာ၊ ခရု၊ လယ် နှင့် ကိုင်းစိုက်ခြင်းလုပ်ငန်းများကို လုပ်ကိုင်လျှက် ရှိပါသည်။ ဘုန်းတော်ကြီးကျောင်းတစ်ကျောင်းရှိခြင်း၊ မူလတန်းကျောင်းတစ်ကျောင်းရှိခြင်း ၊ ရွာတွင်း လမ်းမှာ မြေသားလမ်းဖြစ်ခြင်းကြောင့် မိုးရာသီ အချိန်များတွင် ကျောင်းသား/သူများသည် ကျောင်း သို့ သွားလာရန် အလွန်ခက်ခဲပါသည် ကျောင်းနှင့် ရွာ အလမ်းဝေးခြင်းတို့ကြောင့်ဖြစ်ပါသည်။ တကူအုပ်စု နှင့် ကျောက်စရစ်ကျေးရွာ၏ ခရီးအကွာအဝေးမှာ (2) မိုင်ကွာဝေးပါသည်။ ခြောက်သွေ့ရာသီတွင် မော်တော်ဆိုင်ကယ်ဖြင့် ကြာချိန် (45) မိနစ်၊ မိုးရာသီအချိန်တွင် မော်တော်ဆိုင်ကယ်ဖြင့် (1:30) မိနစ် ၊ မော်တော်ဘုတ်ဖြင့် လည်းသွားလာရပါသည်။ မိုးရာသီအချိန်များတွင် မြစ်ရေ ကြီးခြင်းများ နှစ်စဉ်နှစ်တိုင်း ဖြစ်ပေါ်လေ့ ရှိပါသည်။ ထို့ကြောင့် ကျောက်စရစ်ကျေးရွာတွင် ဖွံ့ဖြိုးမှုစီမံကိန်းများ အမှန် တကယ်လိုအပ်ကြောင်းလေ့လာတွေ့ရှိရပါသည်။

၆.၄။ ပြဿနာသစ်ပင်

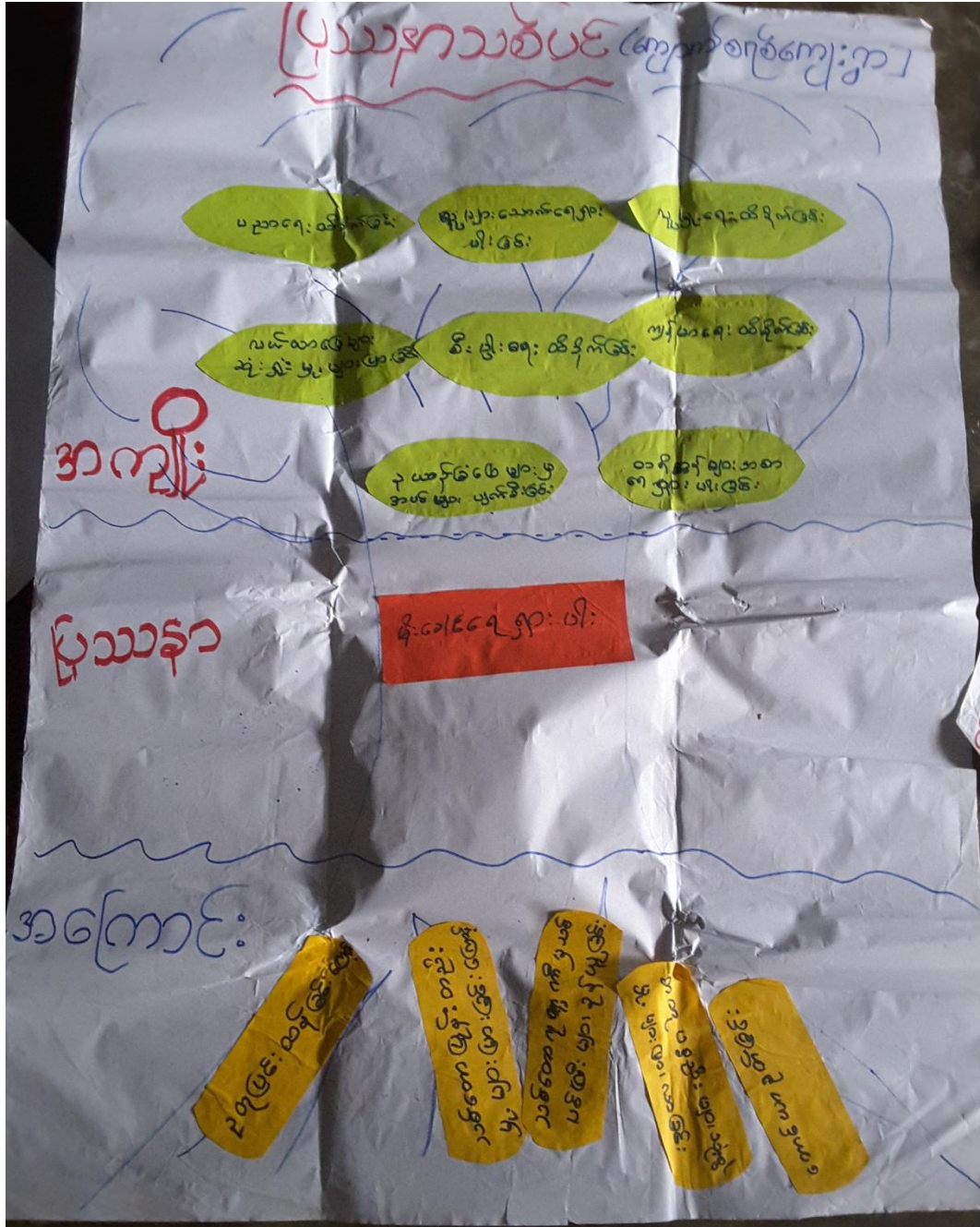

ပြဿနာသစ်ပင် သုံးသပ်ခြင်း

ပြဿနာလေ့လာဆန်းစစ်ရာတွင် ကျေးရွာသူ/သားတို့၏အဓိကလိုအပ်ချက်မှာ မိုးခေါင် ရေရှားခြင်းဖြစ် သည်။ အဓိကပြဿနာမှာ သောက်သုံးရေရှားပါးခြင်းဖြစ်သည်။ ကျေးရွာသား/သူ တို့ သောက်သုံးရေ ရှားပါးခြင်း အကျိုးတရားများ တင်ပြချက် ပညာရေးထိခိုက်ခြင်း၊ သောက်သုံးရေ ရှားပါးခြင်း၊ လူမှုရေးထိ ခိုက်ခြင်း၊ လယ်ယာမြေများဆုံးရှုံးလာခြင်း၊ စီးပွားရေးထိခိုက်ခြင်း၊ ကျန်းမာရေးထိခိုက်လာခြင်း၊ ဥယျာဉ် ခြံမြေများမှ အပင်များပျက်စီးလာခြင်းနှင့် တိရိစ္ဆာန်များ အစာ ရေစာရှားပါးလာခြင်း တို့ဖြစ်ကြောင်းတင်ပြဆွေးနွေးလာကြသည်။ အကြောင်းတရားများ တင်ပြ ဆွေးနွေးချက်များ ရာသီဥတုဖောက်ပြန်လာခြင်း၊ သစ်တောပြုန်းတီးမှုများပြားလာခြင်း၊ သစ်တော ကုမ္ပဏီ မှသစ်ပင်ကြီးများ ခုတ်ယူမှုများပြားခြင်း၊ ဓာတုဆေးဝါးများ သုံးစွဲမှု ပိုမို များပြားလာခြင်း နှင့် တောင်ယာခုတ်ခြင်း တို့ကြောင့် ပြဿနာများ ဖြစ်ပေါ် ကြောင်း တင်ပြဆွေးနွေးကြပါသည်။ ကျောက်စရစ်ကျေးရွာ မိုးခေါင်ရေရှားမှုပြဿနာ များအပေါ် လေ့ လာသုံးသပ်ချက်များအရ နွေရာသီ အချိန်များမှာ ရေရှားပါးခြင်း၊ သောက်သုံးရေခက်ခဲမှု အလွန် များပြားခြင်း၊ ကျန်း မာရေးထိခိုက်မှုများ များပြားစွာ ကျရောက်ကြောင်း တွေ့ရှိရပါသည်။

၆.၅။ ပင့်ကူအိမ်ပြ မြေပုံ

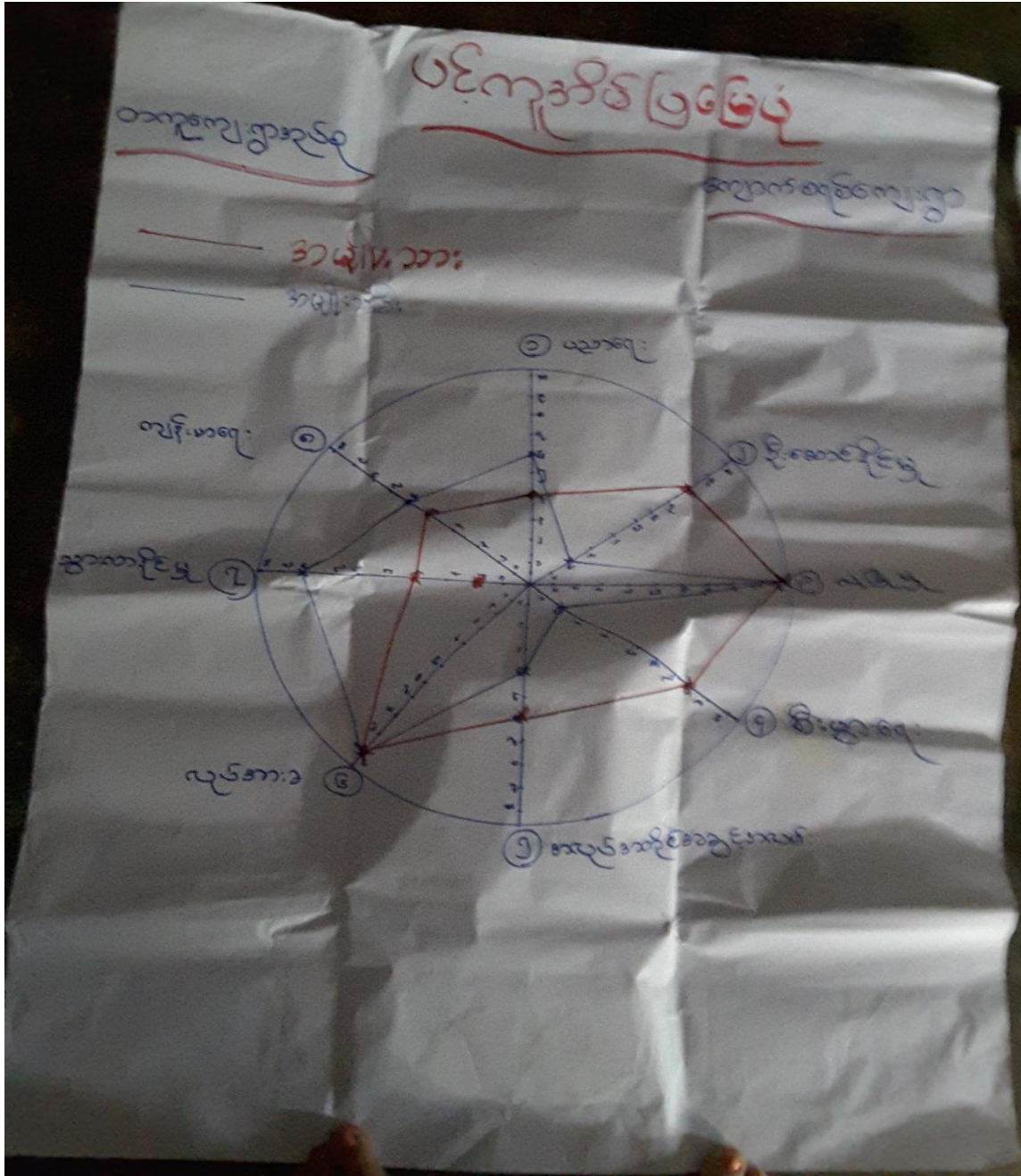

ပင့်ကူအိမ်ပြုမြေပုံသုံးသပ်ချက်

ပင့်ကူအိမ်ပြုမြေပုံ ဆွေးနွေးမှုများကို လေ့လာဆန်းစစ်ရာတွင် အမျိုးသား နှင့် အမျိုးသမီးများ၏ အခွင့်အရေးများကို နှိုင်းယှဉ်ရာတွင် နှိုင်းယှဉ်မှု (၈) ချက်ကိုဆွေးနွေးခဲ့ကြပါသည်။ ပညာရေး၊ လုပ်အားခ ၊ လုံခြုံမှု၊ အလုပ်အကိုင်အခွင့်အလမ်း၊ စီးပွားရေး၊ ကျန်းမာရေး၊ ဦးဆောင်နိုင်မှုနှင့် သွားလာနိုင်မှု တို့ ဆွေးနွေးခဲ့ပါသည်။ အမျိုးသမီးများနှင့် အမျိုးသားအခွင့်အရေးများကိုနှိုင်းယှဉ်ရာတွင် အမျိုးသမီးတို့သည်သွားလာနိုင်မှု၊ ကျန်းမာရေးနှင့် ပညာရေးတို့တွင် အမျိုးသားများထက် ပိုနေခြင်း ၊ အမျိုးသားတို့၏ အားသာချက်မှာ ဦးဆောင်နိုင်မှု၊ စီးပွားရေးနှင့် အလုပ်အကိုင်အခွင့်အလမ်း တို့တွင် အမျိုးသမီးများထက်သာနေခြင်း တို့သည် ကျောက်စရစ်ကျေးရွာတွင် အမျိုးသားနှင့် အမျိုးသမီးတို့သည် ကိုယ်ပိုင်လုပ်ဆောင် ချက်များကိုကောင်းစွာ ဦးဆောင်မှုပြုနိုင်ကြောင်း တွေ့ရှိရပါသည်။

၆.၄။ ကျားမရေးကဏ္ဍ(၂)ပင့်ကူအိမ်ပြ မြေပုံ

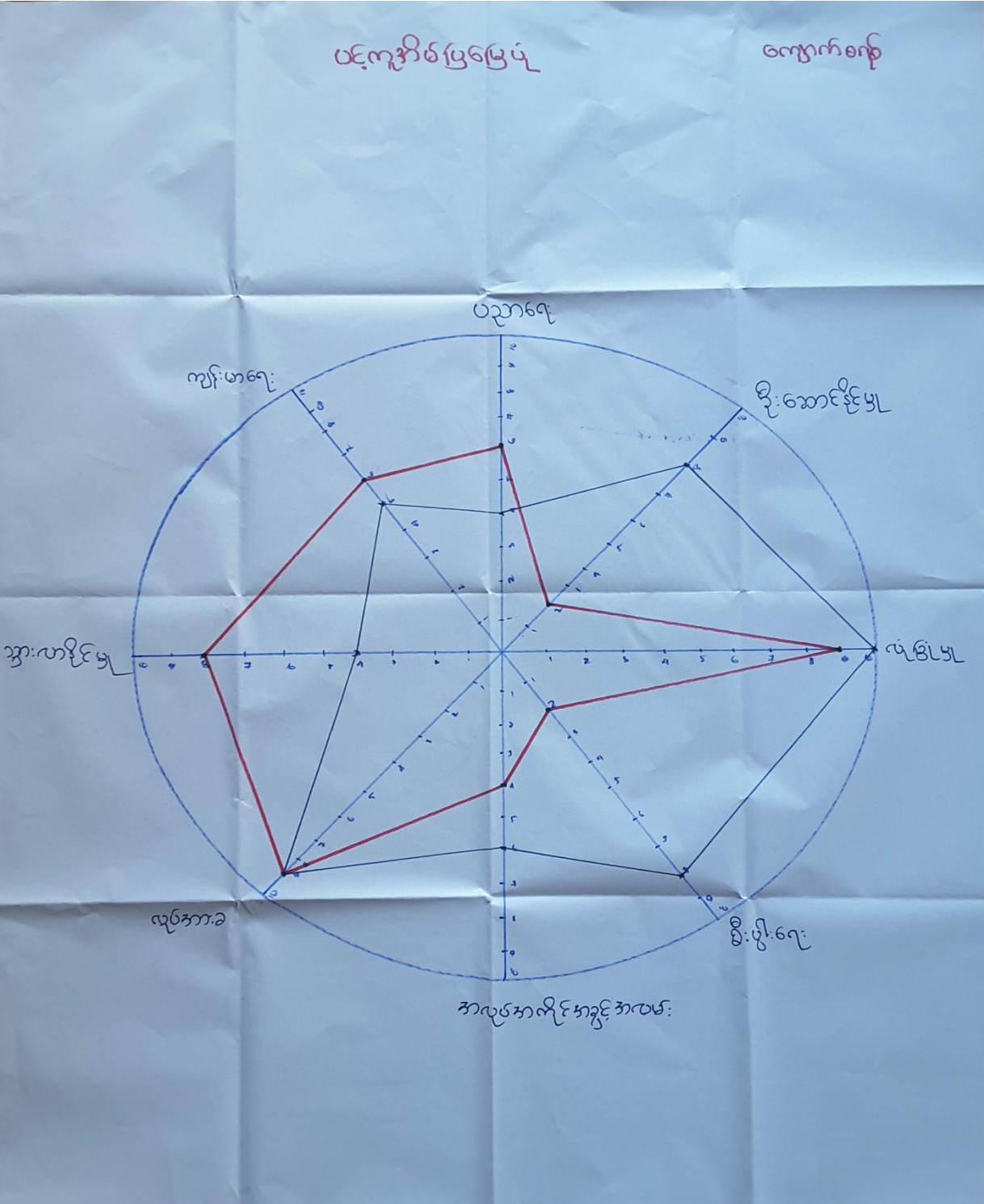

ကျားမရေးရာကဏ္ဍ ၁၁ ပင့်ကူအိမ်သုံးသပ်ခြင်း

ပင့်ကူအိမ်ဖြူဖြူကို သုံးသပ်ရာတွင် ဦးယဉ်ဖွယ် (၈) ခုဖြင့်

ပဒုကရေး၊ ကျွန်းမရေး၊ ဦးဆောင်ဦးဖွယ်၊ ယဉ်ဖွယ်၊ စီးပွားရေး၊ သွားလာဦးဖွယ်၊
လုပ်အားခ၊ အလုပ်အကိုင်အခွင့်အလမ်း ဖြင့် ဖြည့်လုပ်ခဲ့တာကို တွေ့ရှိပါတယ်။
ပဒုကရေး၊ ကျွန်းမရေး၊ သွားလာဦးဖွယ် တွင် အမျိုးသမီးများသည် အမျိုးသားများထက်
သာမန်တို့တွေ့ရှိပါတယ်။ လုပ်အားခ တွင် တိုးတက်မှုရောက်ရှိတွေ့ရှိပါတယ်။
ဦးဆောင်ဦးဖွယ်၊ ယဉ်ဖွယ်၊ စီးပွားရေး၊ အလုပ်အကိုင်အခွင့်အလမ်းများ တွင် အမျိုးသား
များက အမျိုးသမီးများထက် သာယွန်းရောက်ရှိ တွေ့ရှိပါတယ်။ အထက်အကြောင်း
အရာများကိုကြည့်ရှုပါက သုံးသပ်ရလျှင် အဓိကလုပ်ငန်းများတွင် အမျိုးသားများကဦးဆောင်
နေတယ်လို့ သုံးသပ်ပါပါတယ်။ လုပ်အားခ တိုးတက်မှုမရှိ၊ အလုပ်အကိုင်အခွင့်အလမ်း
က အမျိုးသမီးနှင့် မတော်လို့ သုံးသပ်ပါပါတယ်။ ကျကျေးဇာသည် အမျိုးသား၏
ဦးဆောင်မှုများအတိုင်းလည်း တွေ့ရှိပါတယ်။ အမျိုးသမီးများ၏ ပါဝင်မှုအရ
ကဏ္ဍ ယဉ်ဖွယ်နှင့် မတော် တူသုံးသပ်ပါပါတယ်။

Venn ချိတ်ဆက်မှုပြ မြေပုံ သုံးသပ်ချက်

ချိတ်ဆက်မှုပြမြေပုံကို လေ့လာသုံးသပ်ချက်များအရ ကျေးရွာလူထုတို့နှင့် ဆရာတော်သည် သြဇာလွှမ်းမိုးမှု အားကြီးလှသည်၊ ဂေါပက၊ ကျောင်းအုပ်ကြီးနှင့်ကျန်းမာရေးဆရာမများသည် ကျေးရွာ လူထုတို့နှင့် ချိတ်ဆက်မှုအာကောင်းခြင်း ၊ အိမ်ထောင်ငယ်၊ မိန်းမကြီး၊ ကာလသား နှင့် ကာလသား တို့သည်လည်း ကျေးရွာလူထုနှင့် ချိတ်ဆက်မှုအာကောင်းလှသည်။ ကျေးရွာလူထုနှင့် အုပ်ချုပ်ရေးမှူး တို့မှာ ချိတ်ဆက်မှုအားနည်းလှသည်။ ထို့ကြောင့် ကျောက်စရစ်ကျေးရွာတွင် အုပ်ချုပ်ရေးမှူး သည် ကျေးရွာလူထုအပေါ် သြဇာလွှမ်းမိုးမှု အားနည်းလှသည်။ ခြုံငုံသုံးသပ်ချက်များအရ ကျောက်စရစ်ကျေး ရွာတွင် ဆရာတော်၏ သြဇာလွှမ်းမိုးမှုနှင့် သာ အဓိကဆုံးဖြတ်ကြောင်း ၊ ရပ်ရွာလူထုအချင်းချင်း စည်းလုံးမှု အားကောင်းကြောင်း လေ့လာသုံးသပ်မိပါသည်။

အဖွဲ့အစည်း ချိတ်ဆက်မှု ဖြန့်ဖြူးမှု အဖွဲ့ သတ်ခြင်း

ကျောက်စရစ် ဖျေးစွာအဖွဲ့ အဖွဲ့အစည်း ချိတ်ဆက်မှု ဖြန့်ဖြူးမှုကို လေ့လာ
 သုံးသပ်စောစောက ဘဏ္ဍာရေးဌာန သို့မဟုတ် ဖျေးစွာအဖွဲ့အစည်း အဖွဲ့အစည်း ဖြန့်ဖြူးမှု
 ဌာနမှ ဖြန့်ဖြူးမှုကို တွေ့ရှိရပါသည်။ ဖျေးစွာအဖွဲ့အစည်း များမှာ ဆရာတော်၊
 ဝေါဟာရ၊ စိတ်ဆောင်ရွက်၊ ကျောင်းဆရာများ၊ မိုးမကြီး၊ ကလေး၊ ကလေးမ၊
 ကျေးဇူးတင်၊ အထောက်အကူပြုအဖွဲ့၊ ဖြန့်ဖြူးမှု၊ အလှူအတန်း၊ ကျောင်းဆရာ၊
 NLD၊ ဝိသေယံ၊ ရာအိမ်များ၊ အယ်အိမ်များ၊ စီဒီဒီကလေး၊ အားကစားအဖွဲ့တို့
 ဖြန့်ဖြူးပါသည်။ ဝေါဟာရ အဖွဲ့အစည်း များမှာ ဖျေးစွာအဖွဲ့အစည်း မှာ အသုံးပြု
 ပြုစုမှုကို သုံးသပ်ပါသည်။ ရာအိမ်များ သည် ဖျေးစွာအဖွဲ့အစည်း ချိတ်ဆက်မှု အား
 တော်ကို သုံးသပ်ပါသည်။ ဖြန့်ဖြူးမှု အဖွဲ့အစည်း များမှာ ဆရာတော်၊ ဝေါဟာရ သို့မဟုတ်
 လူ့သုံးသပ်ပါသည်။ ဖျေးစွာအဖွဲ့ ဖြန့်ဖြူးမှု ပါတီ၊ NLD ပါတီ နှင့် အခြားတို့ကို
 တွေ့ရှိရပါသည်။ ဦးစွာလည်း စိတ်ဝင်စားသော ဖျေးစွာအဖွဲ့အစည်း သုံးသပ်ပါ
 သည်။ ကျောင်းဆရာသည် ဖျေးစွာအဖွဲ့အစည်း အားလုံး ချိတ်ဆက်မှု အား နှစ်စဉ်
 သုံးသပ်ပါသည်။

၆.၅။ ကျားမရေးရာကဏ္ဍ(၁)ပိုင်ဆိုင်မှုဆန်းစစ်ခြင်း

အသုံးပြုသူ			ကျောက်စရစ်
ကျား	မ	ကျား + မ	
ထော်ဇာဂျီ	အပ်ချုပ်စက်	ဥယျာဉ်	၁ နဂြောင့်
ယယ်ဇွန်စက်	ဈေးဆိုင်	ယယ်	၁ ဓာသင်ကျောင်း
ဖြက်ထွင်စက်	မုန့်သည်	ဈာက	၁ ဘုန်းကြီးကျောင်း
ဇေယျာစက်		ဘိဟိုင်း	၁ စာအုပ်တိုက်
ခပါ.ချွေစက်		ဆိုင်ကယ်	
ချိန်စေ		ခပါ.စက်	
လှည်း		ကျွဲ	
ဓမ္မ		ခွေး	
ဆိုင်ကယ်ပြင်ဆိုင်		ဖြက်၊ ဝက်၊ ဘဲ	
		အိမ်	

ထိန်းချုပ်သူ			ကျောက်စရစ်
ကျား	မ	ကျား - မ	
ဥယျာဉ်	ဘိဟိုင်း	အိမ်	
ယယ်	အပ်ချုပ်စက်	နဂြောင့်	
ဈာက	ဖြက်၊ ဝက်၊ ဘဲ		
ဆိုင်ကယ်	ဈေးဆိုင်		
ထော်ဇာဂျီ	မုန့်သည်		
ခပါ.စက်			
ယယ်ဇွန်စက်			
ဖြက်ထွင်စက်			
ဇေယျာစက်			
ခပါ.ချွေစက်			
ချိန်စေ			
ဆိုင်ကယ်ပြင်ဆိုင်			

ကျား ၈ ရေးရာကဏ္ဍ (၁) မိုးဆိုးမှုဆုံးစစ်ဖြင့် ကျိန်းသတ်ဖြင့်

ကျောက်စရစ်ကျေးရွာ၏ အရှင်အမြစ်များသည် ဥပမာအား
 လယ်၊ ရာဏ၊ သီဟိုဠ်၊ ဆိုင်ကယ်၊ ထော်ဖာဂျီ၊ ဝပါးခက်၊ လယ်ထွန်ခက်၊
 မြက်ထွန်ခက်၊ ရေခုပ်ခက်၊ ဝပါးရွှေခက်၊ ချိုဇော၊ အပ်ချပ်ခက်၊ လှိုင်၊ စွဲ၊
 ကြက်၊ ဝက်၊ ဘဲ၊ အိမ်၊ အကြွေ့၊ လှည်း၊ လှေ၊ ချေးဆိုး၊ ဆိုင်ကယ်ဖြင့်ဆိုင်၊
 မျှ၊ သည်၊ စာသင်ကျောင်း၊ ဘုန်းကြီးကျောင်း၊ စာကြည့်တိုက် တို့ဖြစ်ပါသည်။
 အထက်ပါအရှင်အမြစ်များကို အားပေးဖြူရာတွင် အမျိုးသမီး များသီးသန့် အားပေးဖြူ
 သည် နည်း စေတနာတော်ဖြင့် ရရှိပါသည်။ ကျေးရွာ၏ အကြီးစားလုပ်ငန်းတွေကိုတော့
 အမျိုးသား၊ အမျိုးသမီး အတူတူ အားပေးဖြူရတာကို တွေ့ရပါသည်။ စက် ဒုပတ်သက်
 ဆောင်ရွက်ပေးမှုကို အမျိုးသား များသာသီးသန့် အားပေးဖြူရတာကိုတွေ့ရပါသည်။
 အရှင်အမြစ်များကို ထိန်းချုပ်မှုမရှိဘဲ အကြီးစား စီးပွားရေးလုပ်ငန်းများကို အမျိုးသား
 များက အဓိကထိန်းချုပ်ထားတာကို တွေ့ရပါသည်။ အထက်ပါအရှင်အမြစ်များကိုကြည့်လျှင်
 အသက်ရှည်အမျိုးသမီးများသည် အမျိုးသားများထက် ထိန်းချုပ်မှု အောက်တွင် အရေး
 ရတာမရှိဘဲ သတ်မှတ်ပါသည်။ အမျိုးသမီး များသည် အိမ်ထောင်ရေးနှင့် အချိန်ကုန်စား
 တို့ အားပေးပါသည်။

၆.၇။ အခက်အခဲအတားဆီးများ

အမျိုးသမီးအဖွဲ့ပြုအခက်အခဲ ၊ ပြဿနာများ ကျောက်စရစ်

လမ်း → လမ်းခက်ခဲ၍ မိုး ရာသီတွင် တလေး၊ များကျောင်း၊ သွားလာရာတွင် ရေလဲ နှစ်အရာတရားဖြစ်ခြင်း ၊
 ထမင်း၊ မိုး၊ များ၊ စားနပ်ရိက္ခာ၊ လျှပ်စီးစရိတ်၊ စားရိက္ခာ၊ စားရိက္ခာ၊ စားရိက္ခာ ၊

တလေး၊ များ၊ စားနပ်ရိက္ခာ၊ စားရိက္ခာ၊ စားရိက္ခာ ၊

ကျောင်း၊ ကျောင်း၊ မရှိဘဲ၊ လျှပ်စီးစရိတ်၊ စားရိက္ခာ၊ စားရိက္ခာ ၊

ထမင်း၊ မိုး၊ များ၊ စားရိက္ခာ၊ စားရိက္ခာ ၊

စားနပ်ရိက္ခာ၊ စားရိက္ခာ၊ စားရိက္ခာ ၊

ကျောင်း၊ စားရိက္ခာ၊ စားရိက္ခာ ၊

စားရိက္ခာ၊ စားရိက္ခာ ၊

အမျိုးသားအဖွဲ့ပြုအခက်အခဲ ၊ ပြဿနာများ ကျောက်စရစ်

- အဖွဲ့ဝင်များအား အခွင့်အလမ်းပေးခြင်း
- မိုး၊ ရေ၊ လမ်းပန်းဆက်သွယ်ရေး ခက်ခဲ
- တံတားခက်ခဲ
- မီးခက်ခဲ
- သန့်ရှင်းစေရန် စားနပ်ရိက္ခာ ခက်ခဲ
- များ၊ စားရိက္ခာ၊ စားရိက္ခာ ၊ မိုး၊ ရေ ၊ ပညာရေး ဖွင့်ပေး
- အလုပ်အကိုင်ခွင့်လမ်း ရှားပါးမှုကြောင့် တဖက်နိုင် မှာအားရောက် အလုပ်လုပ်ရ
- စာပေမဟုတ်ဘဲ စာပေမဟုတ်ဘဲ
- မိုက်၊ မွေး နည်းပညာ အားနည်းခြင်း ကြောင့် အဖွဲ့ဝင်များအား နည်း

၆.၇။ ကော်မတီဝင်များရွေးချယ်ခြင်းနှင့်ကျေးရွာဖွံ့ဖြိုးရေးအစီအစဉ်ဆောင်ရွက်မှုမှတ်တမ်းခါတ်ပုံများ



အုပ်စုအလိုက်ဆွေးနွေးခြင်း



ကိုယ်တိုင်ပါဝင်ဆွေးနွေးတင်ပြခြင်း



ကျေးရွာကော်မတီဝင်းများမှတ်တမ်းဓါတ်ပုံများ



စီမံကိန်းလုပ်ငန်းအကြောင်း စိတ်ဝင်တစ်စား နှာထောင်ကြခြင်း

၇။ ကော်မတီဝင်များရွေးချယ်ခြင်းနှင့်ကျေးရွာဖွံ့ဖြိုးရေးအစီအစဉ်ဆောင်ရွက်မှုမှတ်တမ်းခါတ်ပုံများ







၈။ ကျောက်စရစ်ကျေးရွာ ကော်မတီဝင်များ စာရင်း

၈။ ကိုးအင်းကျေးရွာ ကော်မတီဝင်များ စာရင်း

ကော်မတီဝင်များ				
23.3.2016				
စဉ်	အမည်	ကော်မတီအဖွဲ့	ဖက် No	အသက်
၁။	ဒေါ်ထားဇို	ကျေးရွာစီမံကိန်းကော်မတီ	၀၄၇၆၆၆၆	၅၇
	ဦးစိုးမင်းဦး		၀၄၇၆၆၆၆	၅၅
၂။	ဒေါ်စိုးစိုးစိုး	ကျေးရွာစီမံကိန်းကော်မတီ	၀၄၇၆၆၆၆	၅၆
	ဒေါ်ဝင်းဝင်းဝင်း			
	ဦးဝင်းဝင်း			
၃။	ဦးမောင်မောင်	ကျေးရွာစီမံကိန်းကော်မတီ	၀၄၇၆၆၆၆	၅၅
	ဦးစိုးမင်းဦး			
	ဒေါ်ဝင်းစိန်စိန်			
၄။	ဒေါ်စန်းစန်း	ကျေးရွာစီမံကိန်းကော်မတီ	၀၄၇၆၆၆၆	၅၅
	ဦးမောင်မောင်			
	ဦးစိုးမင်းဦး			
၅။	ဒေါ်စန်းစန်း	ကျေးရွာစီမံကိန်းကော်မတီ	၀၄၇၆၆၆၆	၅၅
	ဦးမောင်မောင်			
၆။	ဒေါ်စန်းစန်း	ကျေးရွာစီမံကိန်းကော်မတီ	၀၄၇၆၆၆၆	၅၅
	ဦးမောင်မောင်			
၇။	ဦးမောင်မောင်	ကျေးရွာစီမံကိန်းကော်မတီ	၀၄၇၆၆၆၆	၅၅

ကျောက်စရစ်ကျေးရွာ၊ တကူကျေးရွာအုပ်စု၊ တနင်္သာရီမြို့နယ်

စဉ်	အမည်	လုပ်ငန်းတာဝန်/ရာထူး	ဖုန်းနံပါတ်	မှတ်ချက်
၁	ဦးနိုင်မင်းဦး	စီထောက်ဥက္ကဋ္ဌ	09-254466932	
၂	ဒေါ်စောကြည်	စီထောက်ဥက္ကဋ္ဌ	09-767905298	
၃	ဦးအေးမြင့်ကို	ဝယ်ယူရေးဥက္ကဋ္ဌ	09-264947364	
၄	ဒေါ်ကြည်အေး	ဝယ်ယူရေးမှတ်တမ်းထိန်း	09-452279766	
၅	ဒေါ်ပြီးချို	ဝယ်ယူရေးအဖွဲ့ဝင်	09-264957137	
၆	ဦးအောင်ဆန်းဦး	စောင့်ကြည့်ကြီးကြပ်ရေးဥက္ကဋ္ဌ	09-450905061	
၇	ဦးအောင်မျိုးဦး	စောင့်ကြည့်ကြီးကြပ်ရေးအဖွဲ့ဝင်	09-448782773	
၈	ဒေါ်ဝါဝါခင်	စောင့်ကြည့်ကြီးကြပ်ရေးအဖွဲ့ဝင်	09-454394196	
၉	ဦးကျော်မြတ်	လည်ပတ်ထိန်းသိမ်းရေးဥက္ကဋ္ဌ	09-451221862	
၁၀	ဒေါ်သန်းသန်းယု	လည်ပတ်ထိန်းသိမ်းရေးအဖွဲ့ဝင်	09-264955928	
၁၁	ဦးဌေးမင်း	လည်ပတ်ထိန်းသိမ်းရေးအဖွဲ့ဝင်	09-264957137	
၁၂	ဦးအောင်ကြည်	အကြံပြုကိုယ်စားလှယ်	09-445627070	
၁၃	ဒေါ်စောသီ	အကြံပြုကိုယ်စားလှယ်	09-264955928	
၁၄	ဦးပုစိန်	စေတနာ့ဝန်ထမ်း	09-250954752	
၁၅	ဒေါ်စန်းမာချို	စေတနာ့ဝန်ထမ်း	09-264955937	
၁၆	ဒေါ်သပြေ	စေတနာ့ဝန်ထမ်း	09-459508532	
၁၇	ဒေါ်အေးမွန်စိုး	ငွေစာရင်းကိုင်	09-450661898	

၉။ ကျေးရွာအချက်အလက်(ပုံစံ-၁)

ကျောက်စရစ်ကျေးရွာ၊ တကူကျေးရွာ အုပ်စု ၊ တနင်္သာရီမြို့နယ်

၉။ကျေးရွာအချက်အလက်(ပုံစံ-၁)

လူထုဗဟိုပြုစီမံကိန်းစီမံကိန်းလက်စွဲ
အပိုင်း-၃ ၂၉.၉.၂၀၁၅
ပုံစံ-၁ ကျေးရွာအခြေခံအချက်အလက်များ (Form PC 1)

လမ်းညွှန်ချက်/ ကျေးရွာတစ်ရွာသို့ ပထမဆုံး မိတ်ဆက်ခရီးသွားရောက်သောအခါ လူထုစည်းရုံးရေးမှူးသည် ကျေးရွာခေါင်းဆောင်များအားကျေးရွာအချက်အလက်များကိုမေတ္တာရပ်ခံ၍တောင်းခံရသည်။ဤအချက်အလက်များကိုစီမံကိန်းမိတ်ဆက်အစည်းဝေးမတိုင်မီတောင်းခံရမည်။စီမံကိန်းမိတ်ဆက်အစည်းဝေးတွင် လူထုစည်းရုံးရေးမှူးသည် ဤအချက်အလက်များအားစစ်ဆေးပြီးမှန်ကန်အောင်ပြုလုပ်ရမည်။ ပြီးနောက်တွင် လူထုစည်းရုံးရေးမှူးမှ သတင်းအချက်အလက်ထဲသို့ Tablets မှတစ်ဆင့်ဖြည့်သွင်းရမည်။

ကျေးရွာအုပ်ချုပ်ရေးမှူးအမည် ဦးခင်မောင်ဝင်း	ကျေးရွာအုပ်ချုပ်ရေးမှူး စီစဉ်ရေးဆွဲသူ ၀၄၉၀၆၆၆၇၇၀	လူထုစည်းရုံးရေးမှူး၏အမည် ဒေါ်ဒေါ်မာမာ
ပြည်နယ်တိုင်းဒေသကြီး တနင်္သာရီ	မြို့နယ် ကျေးရွာအုပ်စု မြို့နယ် တနင်္သာရီ	ကျေးရွာ ကျေးရွာ အချက်အလက်

က. လူဦးရေ

လူမျိုးစု	အိမ်ထောင်စုအရေအတွက်	ကိုးကွယ်သည့်ဘာသာ	အိမ်ထောင်စုအရေအတွက်
လူမျိုးစု (၁)---ဗမာ---	၂၄၇	ဘာသာ(၁)---ဗုဒ္ဓ---	၂၄၇
လူမျိုးစု (၂)-----		ဘာသာ(၂)-----	
လူမျိုးစုရော-----		ဘာသာရော-----	

	အမျိုးသား(အရေအတွက်)	အမျိုးသမီး(အရေအတွက်)
လူဦးရေ	၆၅၀	၆၀၀
အိမ်ထောင်ဦးစီး	၂၀၂	၄၅

(ခ)လက်လှမ်းမီအသုံးပြုနိုင်သည့်အဆောက်အဦများ

စာသင်ကျောင်း	အမှတ် ခြံစံပါ	ကျန်းမာရေး	အမှတ် ခြံစံပါ	ဘာသာရေးအဆောက် အဦ	အမှတ် ခြံစံပါ
အထက်တန်းကျောင်း	<input type="checkbox"/>	ဆေးရုံ	<input type="checkbox"/>	ဇေတီ	<input checked="" type="checkbox"/>
အလယ်တန်းကျောင်း	<input type="checkbox"/>	ကျန်းမာရေးဌာန	<input type="checkbox"/>	ဘုန်းကြီးကျောင်း	<input checked="" type="checkbox"/>
မူလတန်းကျောင်း	<input type="checkbox"/>	ကျန်းမာရေးဌာနခွဲ	<input type="checkbox"/>	ဟိန္ဒူဘုရားကျောင်း	<input type="checkbox"/>
မူကြိုကျောင်း	<input type="checkbox"/>	ဆေးပေးခန်း	<input type="checkbox"/>	ခရစ်ယာန်ကျောင်း	<input type="checkbox"/>
အခြား	<input type="checkbox"/>	အခြား	<input type="checkbox"/>	ဗလီ	<input type="checkbox"/>
				အခြား	<input type="checkbox"/>
မှတ်ချက်		မှတ်ချက်		မှတ်ချက်	



လူထုပဟိုပြုစီမံကိန်းစီမံကိန်းလက်စွဲ
အပိုင်း-၃ ၂၉.၉.၂၀၁၅

(ဂ) ကျွမ်းကျင်သူများမှတ်တမ်း ၊ ကျေးရွာတွင်နေထိုင်သော သို့မဟုတ် တခြားရွာမှလာရောက်သောကျွမ်းကျင်သူများ

(၁) တာသင်ကျောင်း		(၂) ကျန်းမာရေး			(၃) လက်မှုပညာရှင်	
ရွာတွင်နေထိုင်သူ	အခြားရွာမှလာသူ		ရွာတွင်းနေထိုင်သူ	အခြားရွာမှလာသူ		ရွာတွင်းနေထိုင်သူ
မူလတန်းပြဆရာဆရာမ	<input checked="" type="checkbox"/>	<input checked="" type="checkbox"/>	ဆရာဝန်	<input type="checkbox"/>	<input type="checkbox"/>	လက်သမား
အထက်တန်းပြဆရာဆရာမ	<input type="checkbox"/>	<input type="checkbox"/>	လက်ထောက်ကျန်းမာရေးမှူး	<input type="checkbox"/>	<input type="checkbox"/>	ပန်းရံ
အလယ်တန်းပြဆရာဆရာမ	<input checked="" type="checkbox"/>	<input type="checkbox"/>	အမျိုးသမီးကျန်းမာရေးဆရာမ	<input type="checkbox"/>	<input type="checkbox"/>	လျှပ်စစ်ဆိုင်ရာ
မူကြိုဆရာဆရာမ	<input type="checkbox"/>	<input type="checkbox"/>	အရံသားဖွား	<input checked="" type="checkbox"/>	<input type="checkbox"/>	ရေပိုက်သွယ်သူ
အခြား	<input type="checkbox"/>	<input type="checkbox"/>	ပြည်သူ့ကျန်းမာရေးလုပ်သား (၁)/(၂)	<input type="checkbox"/>	<input type="checkbox"/>	စက်ပြင်ဆရာ
မှတ်ချက်				မှတ်ချက်		

(ဃ) ကျေးရွာသို့ ရောက်ရှိနိုင်သည့်လမ်းအခြေအနေ / ကျေးရွာတစ်ရွာသည် ၎င်း၏ကျေးရွာအုပ်စုနှင့် ဆက်သွယ်ထားသော လမ်းအခြေအနေ (အောက်ပါတို့ကို ဝိုင်းပါ)

ကျောက်ကြမ်းလမ်း: _____ ကတ္တရာလမ်း: _____ ကွန်ကရစ်လမ်း: _____ မော်တော်ဆိုင်ကယ်လမ်း: _____
 ကျောက်ခင်းလမ်း: _____ မြေသားလမ်း: _____ လူသွားလမ်း: _____ အခြား: _____

(င) ကျေးရွာဖွံ့ဖြိုးမှုစီမံချက်

(၁) လူထုပဟိုပြုစီမံကိန်းမစတင်မီ ဤကျေးရွာတွင်ကျေးရွာဖွံ့ဖြိုးမှု စီမံချက်ရှိခဲ့ပါသလား? ဝိုင်းပါ
 ရှိပါသည်/မရှိပါ/မသိပါ

(၂) ရှိခဲ့ပါလျှင် ဤစီမံချက်ကို မည်သည့် ခုနှစ်တွင်ပြင်ဆင်ခဲ့ပါသနည်း? နှစ်-----/မသိပါ
 မြဲခဲ့ပါသည်/မပြုခဲ့ပါ/မသိပါ

(၃) ဤစီမံချက်ကို မြို့နယ်မှအတည်ပြုခဲ့ပါသလား? မြဲခဲ့ပါသည်/မပြုခဲ့ပါ/မသိပါ

(စ) ခရီးအကွာအဝေး

(၁) ဤကျေးရွာ၏ပဟိုမှ ၎င်းကျေးရွာအုပ်စု၏ပဟိုအထိခရီးခိုင်မည်မျှကွာဝေးသနည်း? မိုင်-----/မသိပါ

(၂) ဤကျေးရွာမှ ၎င်းကျေးရွာအုပ်စု၏ပဟိုအထိသွားလာရာတွင်ကြာမြင့်သည့်အချိန်

ခြောက်သွေ့ရာသီတွင်ကြာချိန် - ၄၅ မိနစ် ထော်လာရုံ/မော်တော်ဆိုင်ကယ်/ခြေလျှင်/လား/မော်တော်ဘုတ်/

မိုးရာသီတွင်ကြာချိန် - ၁: ၃၀ မိနစ် ထော်လာရုံ/မော်တော်ဆိုင်ကယ်/ခြေလျှင်/လား/မော်တော်ဘုတ်/

(ဆ) ပတ်ဝန်းကျင်ဆိုင်ရာသဘာဝဘေးအန္တရာယ် -

ဤကျေးရွာတွင်ကြီးကြီးကြီးကြီးသို့ သဘာဝဘေးအန္တရာယ်ကျရောက်ဖူးခြင်းရှိပါသလား။

မရှိပါ ရှိပါသည် ရှိလျှင်ဖော်ပြပါ _____

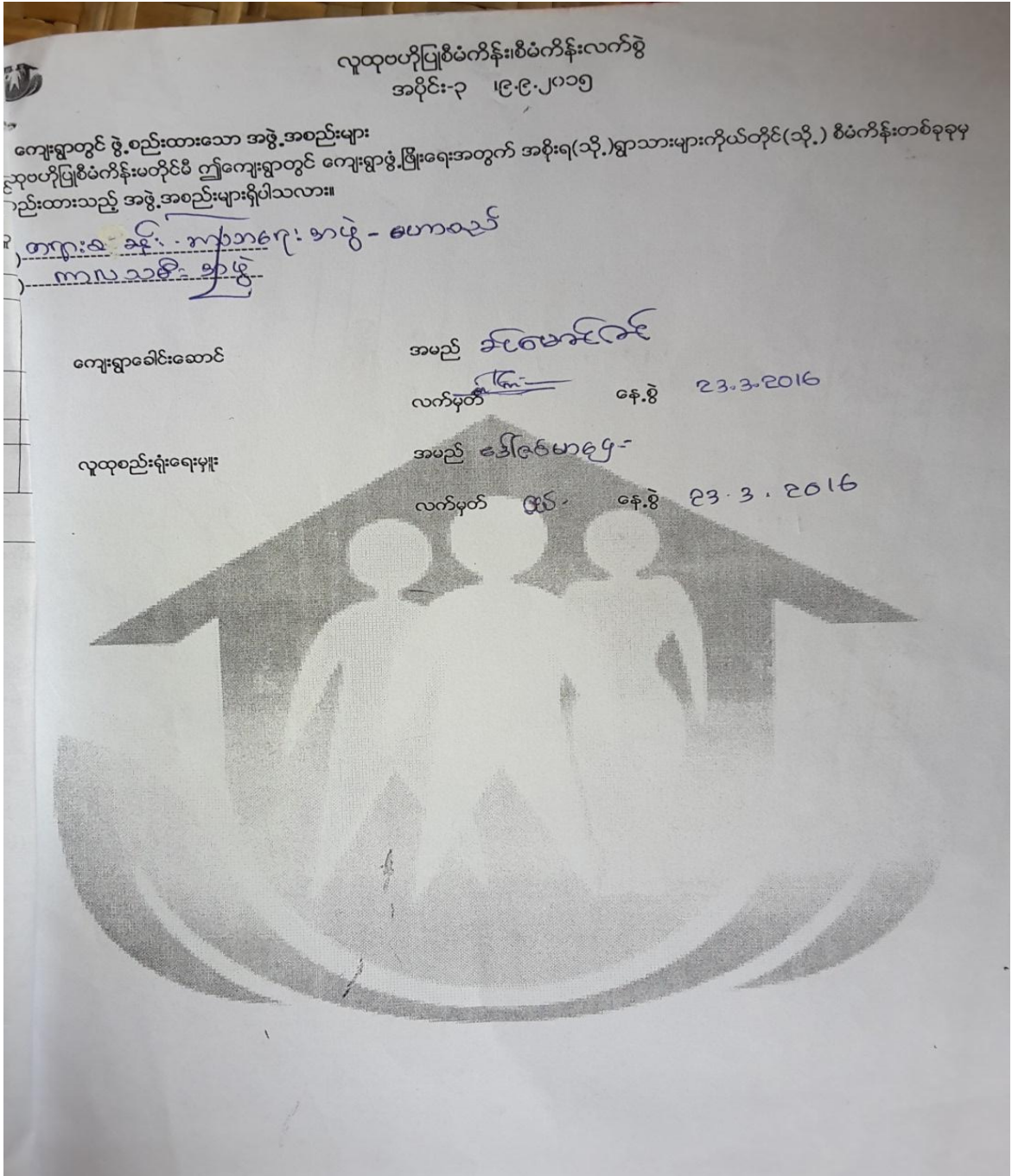



ပုံစံ - စ - ဝ ကျေးရွာအခြေခံအချက်အလက်များ (Form PC 1)

လမ်းညွှန်ချက်၊ ကျေးရွာတစ်ရွာသို့ ပထမဆုံးမိတ်ဆက်ခရီး သွားရောက်သောအခါ လူထုစည်းရုံးရေးမှူးသည် ကျေးရွာ ခေါင်းဆောင်များအား ကျေးရွာအချက်အလက်များကို မေတ္တာရပ်ခံ၍ တောင်းခံရသည်။ ဤအချက်အလက်များကို စီမံကိန်း မိတ်ဆက်အစည်းဝေးမတိုင်မီတောင်းခံရမည်။ စီမံကိန်းမိတ်ဆက်အစည်းဝေးတွင် လူထုစည်းရုံးရေးမှူးသည် ဤအချက်အလက် များအား စစ်ဆေးပြီး မှန်ကန်အောင်ပြုလုပ်ရမည်။ ပြီးနောက်တွင် လူထုစည်းရုံးရေးမှူးမှ သတင်းအချက်အလက်ထဲသို့ Tablets မှ တဆင့် ဖြည့်သွင်းရမည်။

ကျေးရွာခေါင်းဆောင် အမည် ဦး ၃၆၆၄၄၄	ကျေးရွာခေါင်းဆောင်၏ ဖုန်းနံပါတ် ၀၅ ၇၆၀၆ ၅၅၇၇၀	လူထုစည်းရုံးရေးမှူး၏ အမည် ဦး ၅၉၆၅၆၅၆
ပြည်နယ်/တိုင်းဒေသကြီး တနင်္သာရီ	မြို့နယ် တနင်္သာရီ	ကျေးရွာအုပ်စု တကူ
		ကျေးရွာ ကျောက်စရစ်

က။ လူဦးရေ

လူမျိုးစု	အိမ်ထောင်စုအရေအတွက်	ကိုးကွယ်သည့်ဘာသာ	အိမ်ထောင်စုအရေအတွက်
လူမျိုးစု (၁) --- ၆၅၇ ---	230	ဘာသာ (၁) --- ၆၆ ---	230
လူမျိုးစု (၂) -----		ဘာသာ (၂) -----	
လူမျိုးစု (၃) -----		ဘာသာ (၃) -----	
လူမျိုးစုရော အခြား		ဘာသာရော	
	အရေအတွက်		
မသန်စွမ်းသူများ	A	၆၆	A
သက်ကြီးရွယ်အိုများ (၆၅ နှစ် နှင့် အထက်)	5A	၆၆	5A
စစ်ဘေးရှောင်			

	အမျိုးသား (အရေအတွက်)	အမျိုးသမီး (အရေအတွက်)
လူဦးရေ	619	670
လူမျိုးစု (၁) --- ၆၅၇ ---	619	670
လူမျိုးစု (၂) -----		
လူမျိုးစု (၃) -----		
အခြား		
အိမ်ထောင်စုဦးစီး	19၆	32

(ခ) အခြေခံအထောက်အအံ့ အသုံးအဆောင်များ



စာသင်ကျောင်း	အမှတ် ခြံပေါ်	ကျန်းမာရေး	အမှတ် ခြံပေါ်	ဘာသာရေး အထောက် အအံ့များ	အမှတ် ခြံပေါ်
အထက်တန်းကျောင်း	<input type="checkbox"/>	ဆေးရုံ	<input type="checkbox"/>	စေတီ	<input checked="" type="checkbox"/>
အလယ်တန်းကျောင်း	<input checked="" type="checkbox"/>	ကျန်းမာရေးဌာန	<input type="checkbox"/>	တုန်းကြီးကျောင်း	<input checked="" type="checkbox"/>
မူလတန်းကျောင်း	<input type="checkbox"/>	ကျန်းမာရေးဌာနခွဲ	<input type="checkbox"/>	ဟိန္ဒူဘုရားကျောင်း	<input type="checkbox"/>
မူကြိုကျောင်း	<input type="checkbox"/>	ဆေးပေးခန်း	<input type="checkbox"/>	ဓရင်ယာန်ကျောင်း	<input type="checkbox"/>
အခြား	<input type="checkbox"/>	အခြား	<input type="checkbox"/>	ဗလီ	<input type="checkbox"/>
				အခြား	<input type="checkbox"/>
မှတ်ချက်		မှတ်ချက်		မှတ်ချက်	
မူကြို					

(ဂ) ကျွမ်းကျင်သူများမှတ်တမ်း (ကျေးရွာတွင်နေထိုင်သော သို့မဟုတ် တခြားရွာမှလာရောက်သော ကျွမ်းကျင်သူများ)

(ခ) စာသင်ကျောင်း			(၂) ကျန်းမာရေး			(၃) လက်မှုပညာရှင်		
	ရွာတွင်နေ ထိုင်သူ	အခြား ရွာမှ လာသူ		ရွာတွင်နေ ထိုင်သူ	အခြား ရွာမှ လာသူ		ရွာတွင်နေ ထိုင်သူ	အခြား ရွာမှ လာသူ
မူလတန်းပြဆရာ/မ	<input checked="" type="checkbox"/>	<input checked="" type="checkbox"/>	ဆရာဝန်	<input type="checkbox"/>	<input type="checkbox"/>	လက်သမား	<input checked="" type="checkbox"/>	<input type="checkbox"/>
အထက်တန်းပြဆရာ/မ	<input type="checkbox"/>	<input type="checkbox"/>	လက်ထောက် ကျန်းမာရေးမှူး	<input type="checkbox"/>	<input type="checkbox"/>	ပန်းရံ	<input checked="" type="checkbox"/>	<input type="checkbox"/>
အလယ်တန်းပြဆရာ/မ	<input checked="" type="checkbox"/>	<input checked="" type="checkbox"/>	အမျိုးသမီးကျန်းမာရေး ဆရာမ	<input type="checkbox"/>	<input type="checkbox"/>	လှုပ်စစ်ကျွမ်းကျင် မီးသမား	<input checked="" type="checkbox"/>	<input type="checkbox"/>
မူကြိုဆရာ/မ	<input checked="" type="checkbox"/>	<input checked="" type="checkbox"/>	သားဖွားဆရာမ	<input checked="" type="checkbox"/>	<input type="checkbox"/>	ရေပိုက်သူလုပ်သူ	<input checked="" type="checkbox"/>	<input type="checkbox"/>
အခြား	<input type="checkbox"/>	<input type="checkbox"/>	ပြည်သူ့ကျန်းမာရေးလုပ်သား	<input type="checkbox"/>	<input type="checkbox"/>	စက်ပြင်ဆရာ	<input checked="" type="checkbox"/>	<input type="checkbox"/>
မှတ်ချက်			မှတ်ချက်			မှတ်ချက်		

(ဃ) ကျေးရွာသို့ ရောက်ရှိနိုင်သည့် လမ်းအခြေအနေ / ကျေးရွာတစ်ရွာသည် ၎င်း၏ ကျေးရွာအုပ်စုနှင့် ဆက်သွယ်ထားသော လမ်းအခြေအနေ (အောက်ပါပုလိပ်စာဖြည့်ပါ)

- ကျောက်ကြမ်းလမ်း ကတ္တရာလမ်း ကွန်ကရစ်လမ်း မော်တော်ဆိုင်ကယ်လမ်း
- ကျောက်ခင်းလမ်း ပြေသားလမ်း လူသွားလမ်း အခြား _____

- (င) ကျေးရွာဖွံ့ဖြိုးမှုစီမံချက်
- (၁) လူထုဝဟ်ပြုစီမံကိန်းမစတင်မီ ဤကျေးရွာတွင်ကျေးရွာဖွံ့ဖြိုးမှု စီမံချက်ရှိခဲ့ပါသလား? ပိုင်ပေါ
 - (၂) ရှိခဲ့ပါလျှင် ဤစီမံချက်ကို မည်သည့် ရက်တွင်ပြင်ဆင်ခဲ့ပါသနည်း? ရှိပါသည်/မရှိပါ/မသိပါ
 - (၃) ဤစီမံချက်ကို မြို့နယ်မှအတည်ပြုခဲ့ပါသလား? နှစ်-----/မသိပါ
- ပြုခဲ့ပါသည်/မပြုခဲ့ပါ /မသိပါ



(စ) စရိတ်အကွာအဝေး

(၁) ဤကျေးရွာ၏ပဟိုမှ ၎င်းကျေးရွာအုပ်စု၏ပဟိုအထိ စရိတ်ပမာဏမှာဘယ်လောက်ရှိပါသလဲ? နိုင် 2% / မသိပါ

(၂) ဤကျေးရွာမှ ၎င်းကျေးရွာအုပ်စုပဟိုအထိ သွားလာရာတွင်ကြာမြင့်သည့်အချိန်

ခြောက်သွေ့ရာသီတွင်ကြာချိန် ----- ထော်လာချီ/မော်တော်ဆိုင်ကယ်/ခြေလျင်/လာ/မော်တော်ဆိုင်/အခြား -----

မိုးရာသီတွင်ကြာချိန် ----- ထော်လာချီ/မော်တော်ဆိုင်ကယ်/ခြေလျင်/လာ/မော်တော်ဆိုင်/အခြား -----

(ဆ) ပတ်ဝန်းကျင်ဆိုင်ရာ သဘာဝဘေးအန္တရာယ်

ဤကျေးရွာတွင် ရေကြီးခြင်းကဲ့သို့ သဘာဝဘေးအန္တရာယ်ကျရောက်မှုခြင်း ရှိပါသလား။
 မရှိပါ ရှိပါသည် မှီလျှင်ဖော်ပြပါ ----- 1994, 1995, 2006

၉) (ခ) ကျေးရွာတွင် ခွဲစဉ်းထားသော အဖွဲ့အစည်းများ လူထုပဟိုပြုစီမံကိန်းမဟိုင်မီ ဤကျေးရွာတွင် ကျေးရွာဖွံ့ဖြိုးရေးအတွက် အစိုးရ (သို့) ရွာသားများကိုယ်တိုင်(သို့) စီမံကိန်းတစ်ခုခုမှ ခွဲစဉ်းထားသည့် အဖွဲ့အစည်းများရှိပါသလား။

(၁) -----
 (၂) -----

(ဂ) အထွေထွေအုပ်ချုပ်ရေး ဦးစီးဌာန (GAD) မှ မှတ်တမ်းတင်ထားခြင်း ဤကျေးရွာသည် အထွေထွေအုပ်ချုပ်ရေး ဦးစီးဌာန (GAD) မှ မှတ်တမ်းတင်ထားမှု ရှိပါသလား။
 မရှိပါ ရှိပါသည်

ကျေးရွာခေါင်းဆောင် အမည် ဦးစောစော
 လက်မှတ် [Signature] နေ့စွဲ 3. 1. 2017

လူထုစည်းရုံးရေးမှူး အမည် ဦးစောစော
 လက်မှတ် [Signature] နေ့စွဲ 3. 1. 2017

၁၀။ စီမံကိန်းစက်ဝန်းအချိန်ဇယား(ပုံစံ-၂)

လူထုစောင့်ရှောက်ရေးဦးစီးဌာန၊ စီမံကိန်းဌာန
အပိုင်း-၃ ၂၉.၉.၂၀၁၅

ပုံစံ ၈-၂ - စီမံကိန်းစက်ဝန်းအချိန်ဇယား (PC 2)

လမ်းညွှန်ချက်-သက်ဆိုင်ရာလူထုစောင့်ရှောက်ရေးပုံစံ/လက်ထောက်နည်းပညာနည်းပညာပေးပို့ရေးမှူးမှ	စီမံကိန်းစက်ဝန်းအဆင့်တစ်ခုစီ	ပြီးစီးတိုင်းကျေးရွာနှင့်	ကျေးရွာအုပ်စု
အတွက်တိုက်ပုံစံကိစ္စရပ်များအပေါ်			
စည်းရုံးရေးမှူး/ဝန်ထမ်း အမည်	ဦးအောင်ကျော် (CCF)၊ ဦးလင်းထွန်း		
နေ့စွဲ	၂၅.၅.၂၀၁၆		
ပြည်နယ်/တိုင်း	တနင်္သာရီ	မြို့နယ်	တနင်္သာရီ
	ကျေးရွာအုပ်စု	တာကျ	ကျေးရွာ
			ကျေးရွာအုပ်စု

စီမံကိန်းအဆင့်ခွဲစိတ်မှုအစဉ်များ	နေ့စွဲ		အစည်းအဝေးတွင်တက်ရောက်သူအရေအတွက်			
	စတင်သည့်နေ့	ပြီးဆုံးသည့်နေ့	အမျိုးသားအရေအတွက်	အမျိုးသမီးအရေအတွက်	အိမ်ထောင်စုအရေအတွက်	လူမျိုးစုတက်ရောက်သူအရေအတွက်နှင့် လူမျိုးစုအမည်
၁. ကျေးရွာစီမံကိန်း မိတ်ဆက်အစည်းအဝေး	၂၅.၅.၂၀၁၆	၂၅.၅.၂၀၁၆	၄၇	၁၀၃	၁၅၀	
၂. ကျေးရွာဖွံ့ဖြိုးရေး စီမံချက်ရေးဆွဲခြင်းအစည်းအဝေး	၂၅.၅.၂၀၁၆	၂၅.၅.၂၀၁၆	၄၇	၇၇	၁၂၅	
၃. ကျေးရွာအုပ်စု လုပ်ငန်းဆုံးဖြတ်ချက်ချသည့်အစည်းအဝေး	၂၅.၅.၂၀၁၆	၂၅.၅.၂၀၁၆	၂၅	၂၅	၃၀	ဗမာ၊ မြန်မာ
၄. မြို့နယ်အဆင့်စီမံကိန်းရေးဆွဲခြင်းနှင့်အကောင်အထည်ဖော်ရေးကော်မတီ၏ စီမံကိန်းသုံးသပ်မှုအစည်းအဝေး			မလို	မလို	မလို	မလို
၅. မြို့နယ်စီမံကိန်းရေးဆွဲခြင်းနှင့်အကောင်အထည်ဖော်ရေးကော်မတီ၏ဆုံးဖြတ်မှုကို ရွာသို့အသိပေးအကြောင်းကြားသည့်အစည်းအဝေး						
၆. စီမံကိန်းလုပ်ငန်းစွဲစီမံချက်ရေးဆွဲခြင်းအစည်းအဝေး	မလို	မလို	မလို	မလို	မလို	မလို
၆.၁။ စီမံကိန်းလုပ်ငန်း အကောင်အထည်ဖော်ရေးအစီအစဉ် ရေးဆွဲခြင်း						
၆.၂။ ဝယ်ယူရေးအစီအစဉ် ရေးဆွဲခြင်း						

၁၀။ စီမံကိန်းစက်ဝန်းအချိန်ဇယား(ပုံစံ-၂)



ပုံစံ - ၈ - ၂ - စီမံကိန်းစက်ဝန်းအချိန်ဇယား (PC 2)

လမ်းညွှန်ချက်၊ သက်ဆိုင်ရာလူထုစည်းရုံးရေး/လက်ထောက်နည်းဉာဏ်ပေးမှု၊ စီမံကိန်းစက်ဝန်းအဆင့်တစ်စီးစီတိုင်း ကျေးရွာနှင့် ကျေးရွာအုပ်စုအတွက် ဤပုံစံကို ပြည့်သွင်းရမည်။

စည်ရုံးနေရာ/ရန်ကင်း အမည် ဒီးဂျိုး-ရှားလောက်၊ ၈၆၂ တာရှားဂီ

နေ့စွဲ ၅.၁.၂၀၁၇ စက်ဝန်း(၁) စက်ဝန်း(၂) စက်ဝန်း(၃) စက်ဝန်း(၄)

တနင်္သာရီတိုင်းဒေသကြီး တနင်္သာရီမြို့နယ် ကျေးရွာအုပ်စု ၀၇၃ ကျေးရွာ ကျောက်စရစ်

စီမံကိန်းဆောင်ရွက်မှုဆောင်မျဉ်း	နေ့စွဲ		အစည်းအဝေးတွင်တက်ရောက်သူအရေအတွက်			
	စတင်သည့်နေ့	ပြီးဆုံးသည့်နေ့	အမျိုးသားအရေအတွက်	အမျိုးသမီးအရေအတွက်	အိမ်ထောင်စုအရေအတွက်	လူချို့ပုဂ္ဂိုလ်တက်ရောက်သူအရေအတွက်နှင့် လူချို့ပုဂ္ဂိုလ်အမည်
၁။ ကျေးရွာစီမံကိန်း မိတ်ဆက်အစည်းအဝေး	၅.၁.၂၀၁၇	၅.၁.၂၀၁၇	၅၆	၁၂၅	၁၆၇	၇၆၇ ၁၂၅၇
၂။ ကျေးရွာဖွံ့ဖြိုးရေး စီမံချက်ရေးဆွဲခြင်းအစည်းအဝေး	၁၆.၇.၂၀၁၇	၁၆.၇.၂၀၁၇	၃၀	၅၀	၁၂၀	၁၇၀ ၈၅၀
၃။ ကျေးရွာအုပ်စု လုပ်ငန်းဆုံးဖြတ်ချက်ချသည့်အစည်းအဝေး	၁၅.၇.၂၀၁၇	၁၅.၇.၂၀၁၇	၁၅	၃၇	၅၀	၅၀ ၅၅၀
၄။ မြို့နယ်အဆင့် စီမံကိန်းရေးဆွဲရေး နှင့် အကောင်အထည်ဖော်ရေးကော်မတီ၏ စီမံကိန်း သုံးသပ်မှုအစည်းအဝေး			မလို	မလို	မလို	မလို
၅။ မြို့နယ် စီမံကိန်းရေးဆွဲရေး နှင့် အကောင်အထည်ဖော်ရေး ကော်မတီ၏ဆုံးဖြတ်ချက်ကို ရွာထု၊ အသိပေးအကြောင်းကြားသည့် အစည်းအဝေး						



၆။ စီမံကိန်းလုပ်ငန်းခွဲစီမံချက်ရေးဆွဲခြင်း အစည်းအဝေး						
၆.၁။ စီမံကိန်းလုပ်ငန်း အကောင်အထည်ဖော် ရေးအပ်အစဉ် ရေးဆွဲခြင်း						
၆.၂။ ပယ်ယူရေးအပ်အစဉ် ရေးဆွဲခြင်း						
၆.၃။ ဘဏ္ဍာရေးဂုဏ်ကျမှု လျာထားအပ်အစဉ် ရေးဆွဲခြင်း						
၆.၄။ ပြင်/ထိန်းအပ်အစဉ် ရေးဆွဲခြင်း						
၇။ စီမံကိန်းလုပ်ငန်းခွဲ တိုးတက်မှု စောင့်ကြည့် အစည်းအဝေး						
၇.၁။ အစည်းအဝေး ပထမအကြိမ်						
၇.၂။ အစည်းအဝေး ဒုတိယအကြိမ်						
၇.၃။ အစည်းအဝေး တတိယအကြိမ်						
၈။ စီမံကိန်းလုပ်ငန်းခွဲ အပြီးသတ်စစ်ဆေးခြင်း အစည်းအဝေး						
၉။ လူထုစစ်ဆေးပွဲအစည်းအဝေး						

၁၁။ ကျေးရွာဖွံ့ဖြိုးရေးဦးစားပေးအစီအစဉ်(ပုံစံ-၃)

လူထုပဟိုပြုစီမံကိန်း၊စီမံကိန်းလက်စွဲ
အပိုင်း-၃ ၂၉.၉.၂၀၁၅
ပုံစံ ၈-၃ ကျေးရွာဖွံ့ဖြိုးရေး ဦးစားပေးအစီအစဉ် (Form PC 3)

လမ်းညွှန် ရွက်/အဆင့်(၃)ကျေးရွာမှော်မှန်းချက်အစည်းအဝေးပြီးဆုံးသောအခါ ကျေးရွာစီမံကိန်း
အထောက်အကူပြုကော်မတီသည် လူထုစည်းရုံးရေးမှူးအကူအညီဖြင့် ဤပုံစံကိုပြည့်စုံအောင် ဖြည့်သွင်းရမည်။
အားလုံးသောအခက်အခဲအတားအဆီးများ၊ ဖွံ့ဖြိုးမှုဦးစားပေးအစီအစဉ်များ၊လူထုပဟိုပြုစီမံကိန်း၏ ရန်ပုံငွေအရင်းအမြစ်နှင့်
မသက်ဆိုင်သည့် လုပ်ငန်းများအားလုံးကိုဖော်ပြရမည်။

လူထုစည်းရုံးရေးမှူး/ဝန်ထမ်း အမည် ဒေါ်ဇော်မာရီ ၂၉၆ > * ဦးလင်းထွန်း ၂၉၆ >

နေ့စွဲ ၂၃.၃.၂၀၁၆ စက်ဝန်းအား အမှတ်ခြစ်ပါ (✓) စက်ဝန်း(၁)
 စက်ဝန်း(၂) စက်ဝန်း(၃) စက်ဝန်း(၄)

ပြည်နယ်/တိုင်း ဗဟိုဘင်္ဂါ ဗဟိုဘင်္ဂါ ဖြန့်နယ် ကျေးရွာအုပ်စု ကျေးရွာ ကျေးရွာ ကျေးရွာ

က. အခက်အခဲအတားအဆီးများအားဆွေးနွေးခြင်း - ယခုလက်ရှိအခြေအနေတွင်ဤကျေးရွာဖွံ့ဖြိုးတိုးတက်ရေးအတွက်
အဓိကအခက်အခဲအတားအဆီးများသည် မည်သည့်များဖြစ်ပါသနည်း(အမျိုးသား/သမီး အနည်းဆုံးအခက်အခဲ ၅ ခုစီဖော်ပြပါ)
အမျိုးသား အဖွဲ့မှတင်ပြသောအခက်အခဲအတားအဆီးများ အမျိုးသမီး အဖွဲ့မှတင်ပြသောအခက်အခဲအတားအဆီးများ

၁	ဆေးကုသမှုရရှိရန် မလေ့ရှိခက်ခဲခြင်း	၁	ကျေးရွာရှိ ကျန်းမာရေးမညီညွတ်
၂	မီးဖိုချိန် ကျွေးမွေးရေးကိရိယာခက်ခဲ	၂	မီးဖိုချိန်ကလေးများမလေ့ရှိခက်ခဲ
၃	လမ်းမကောင်း၍ ကလေးများကျွေးမွေးခက်ခဲ	၃	ဆေးခန်းမရှိရန် ကျန်းမာရေးခက်ခဲ
၄	တံဘားမကောင်း၍ ခရီးသွားလာခက်ခဲ	၄	လမ်းမကောင်း၍ သွားလာခက်ခဲ
၅	ရွာသစ်ကျောင်းမလုံလောက်၍ကျွေးမွေးရေးခက်ခဲ	၅	ဆန်ကျွေးမွေးရေးမလုံလောက်၍ ချားကျွေးခက်ခဲ

ခ. မှော်မှန်းခြင်း- နောင်လာမည့် (၅) နှစ် အတွင်း ကျေးရွာဖွံ့ဖြိုးရေး မှော်မှန်းလျာထားချက်များအား တင်ပြပါ။

အမျိုးသားအဖွဲ့မှတင်ပြသောမှော်မှန်းချက်များ	အမျိုးသမီးအဖွဲ့မှတင်ပြသောမှော်မှန်းချက်များ
၁ ဆေးကုသမှုရရှိရန် ကျေးရွာရှိ ကျန်းမာရေး	၁ ကျေးရွာရှိ ကလေးများ ကျန်းမာရေး
၂ ဆိုလာမီးလျှပ်စီး	၂ ဆိုလာမီးလျှပ်စီး
၃ ကတ္တရာလမ်း လျှပ်စီး (ရွာတွင်း)	၃ လမ်းများ ကောင်းမွန်ရေး
၄ ကျွေးမွေးရေးကိရိယာ- လျှပ်စီး	၄ ကျန်းမာရေးဆေးကုသမှုရရှိရန်
၅ ရွာသစ်ကျောင်း မလုံလောက် လျှပ်စီး	၅ ရွာသစ်ကျောင်း မလုံလောက် လျှပ်စီး

ဂ. ဤကျေးရွာ၏ လာမည့် (၃) နှစ်အတွက် ဦးစားပေး ဖွံ့ဖြိုးတိုးတက်မှု လုပ်ငန်း အစီအစဉ်များအားဖော်ပြပါ။
(လူထုပဟိုပြုစီမံကိန်း ရန်ပုံငွေအတွက် အဆိုပြုသော အစီအစဉ်များကိုဦးစားပေး အဆင့်အလိုက်ဖော်ပြပြီး ကျန်လူထုပဟိုပြု စီမံကိန်း
ရန်ပုံငွေအရင်းအမြစ်နှင့် မပတ်သက်သည့်အစီအစဉ်များလည်းဖော်ပြရန်ဖြစ်သည်)

ကျေးရွာအတွက်ဦးစားပေးဖွံ့ဖြိုး တိုးတက်မှု လုပ်ငန်းစဉ်များ	အဆိုပြုသူ (အမျိုးသားများ/ အမျိုးသမီးများ/ အမျိုးသား+အမျိုးသမီး)	လူထုပဟိုပြုစီမံကိန်းအတွက်အဆိုပြု သည်(ဦးစားပေးအဆင့်အလိုက်ဖော်ပြပါ ၇)	ခန့်မှန်း ကုန်ကျ စရိတ်	အကျိုးခံစား ခွင့်ရှိသူစု မှန်းခြေ အရေ အတွက်
၁ ရေ (ဆေးကု)	ကျား + မ	၇	၁၅ သိန်း	၁၅၀၀
၂ မီး (ရွာထဲ)	ကျား + မ	၅	၁၀ သိန်း	၁၅၀၀
၃ ကျွေးမွေးရေးကိရိယာ (ကျွေးမွေးရေး)	ကျား + မ	၂	၅၀ သိန်း	၁၅၀၀

လူထုဝဟိုပြုစီမံကိန်းစီမံကိန်းလက်စွဲ
အပိုင်း-၃ ၂၀၂၀-၂၀၂၁

၄	ဆေးလေးခန်း	မ	၆	ဆယ်စု	၁၂၅၀
၅	ကျွန်းကျစ်တံကား	ကျား	၃	၂၀	၁၂၅၀
၆	ဆေးကျေးဇူးပြုဖွဲ့	ကျား	၁	၁၅	၅၅၀

ဥက္ကဋ္ဌ၊ ကျေးရွာစီမံကိန်းအထောက်အကူပြုကော်မတီမှအတည်ပြုသည်။

အမည် ဒေါ်ခင်မာမာ လက်မှတ် [Signature] ဝန်ထမ်း

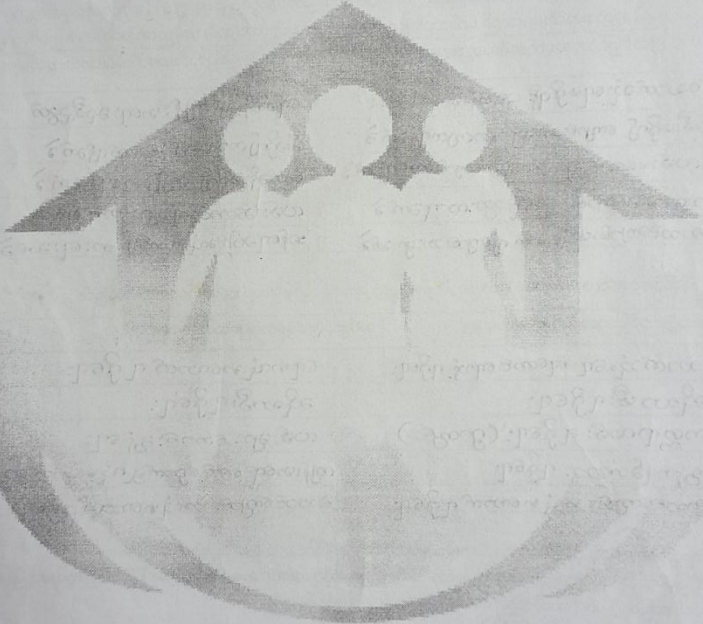

၁၁။ ကျေးရွာဖွံ့ဖြိုးရေးဦးစားပေးအစီအစဉ်(ပုံစံ-၃)

ပုံစံ - ၈ - ၃ ကျေးရွာဖွံ့ဖြိုးရေး ဦးစားပေးအစီအစဉ် (Form PC 3)



လမ်းညွှန်ရွက်၊ အဆင့်(၃) ကျေးရွာမှော်မှန်းချက်အစည်းအဝေး ပြီးဆုံးသောအခါ ကျေးရွာစီမံကိန်း အထောက်အကူပြု ကော်မတီသည် လူထုစည်းရုံးရေးမှူးအကူအညီဖြင့် ဤပုံစံကိုဖြည့်စုံအောင် ဖြည့်သွင်းရမည်။			
လူထုစည်းရုံးရေးမှူး/ဝန်ထမ်း အမည်		ဒေါ်လှိုင်၊ ဇော်ဇော်၊ ဇော်တင်၊ မိုးမိုး	
နေ့စွဲ	၁၅.၇.၂၀၁၇	စက်ဝန်းအား အမှတ်ခြစ်ပါ (✓) <input checked="" type="checkbox"/> စက်ဝန်း(၁)	စက်ဝန်း(၂) <input type="checkbox"/> စက်ဝန်း(၃) <input type="checkbox"/> စက်ဝန်း(၄) <input type="checkbox"/>
ဖြည့်နယ်/တိုင်း	တနင်္သာရီ	မြို့နယ်	ကျေးရွာအုပ်စု
	တနင်္သာရီ		ကျေးရွာ ကျောက်တိုင်

က။ အခက်အခဲအတားအဆီးများအားဆွေးနွေးခြင်း - ယခုလက်ရှိအခြေအနေတွင် ဤကျေးရွာဖွံ့ဖြိုးတိုးတက်ရေးအတွက် အဓိက အခက်အခဲအတားအဆီးများသည် မည်သည့်များဖြစ်ပါသနည်း။ (အမျိုးသား/သမီး အနည်းဆုံးအခက်အခဲ ၅ ခုစီဖော်ပြပါ)

အမျိုးသား အဖွဲ့မှ တင်ပြသောအခက်အခဲအတားအဆီးများ	အမျိုးသမီး အဖွဲ့မှ တင်ပြသောအခက်အခဲအတားအဆီးများ
၁ ကွဲသွားများ၊ ရေခဲအိုး၊ တိုင်းတက်တက်မှု၊ ကား၊ နှင်း	၁ မျိုးရိုးစနစ်၊ ဝမ်းဗိုက်၊ ရောဂါများ၊ ကလေး များလျော့နည်းခြင်း
၂ မြေ၊ မြေ၊ ၁၆၀၀၀၊ ၁၀၀၀၊ ၁၀၀၀၊ ၁၀၀၀၊ ၁၀၀၀၊ ၁၀၀၀၊ ၁၀၀၀	၂ မြေ၊ မြေ၊ မြေ၊ မြေ၊ မြေ၊ မြေ၊ မြေ၊ မြေ
၃ မြေ၊ မြေ၊ မြေ၊ မြေ၊ မြေ၊ မြေ၊ မြေ၊ မြေ	၃ မြေ၊ မြေ၊ မြေ၊ မြေ၊ မြေ၊ မြေ၊ မြေ၊ မြေ
၄ ကလေးကလေး၊ ပါးပျက်စွာ၊ ပါးပျက်စွာ၊ ပါးပျက်စွာ၊ ပါးပျက်စွာ	၄ ကလေးကလေး၊ ပါးပျက်စွာ၊ ပါးပျက်စွာ၊ ပါးပျက်စွာ၊ ပါးပျက်စွာ
၅ ကလေးကလေး၊ ပါးပျက်စွာ၊ ပါးပျက်စွာ၊ ပါးပျက်စွာ၊ ပါးပျက်စွာ	၅ ကလေးကလေး၊ ပါးပျက်စွာ၊ ပါးပျက်စွာ၊ ပါးပျက်စွာ၊ ပါးပျက်စွာ

၆။ မြေ၊ မြေ၊ မြေ၊ မြေ၊ မြေ၊ မြေ၊ မြေ၊ မြေ

၇။ မြေ၊ မြေ၊ မြေ၊ မြေ၊ မြေ၊ မြေ၊ မြေ၊ မြေ

ခ။ မှော်မှန်းခြင်း - နောင်လာမည့် (၅) နှစ် အတွင်း ကျေးရွာဖွံ့ဖြိုးရေး မှော်မှန်းလျာထားချက်များအား တင်ပြပါ။

အမျိုးသားအဖွဲ့မှ တင်ပြသောမှော်မှန်းချက်များ	အမျိုးသမီးအဖွဲ့မှ တင်ပြသောမှော်မှန်းချက်များ
၁ မြေ၊ မြေ၊ မြေ၊ မြေ၊ မြေ၊ မြေ၊ မြေ၊ မြေ	၁ မြေ၊ မြေ၊ မြေ၊ မြေ၊ မြေ၊ မြေ၊ မြေ၊ မြေ
၂ မြေ၊ မြေ၊ မြေ၊ မြေ၊ မြေ၊ မြေ၊ မြေ၊ မြေ	၂ မြေ၊ မြေ၊ မြေ၊ မြေ၊ မြေ၊ မြေ၊ မြေ၊ မြေ
၃ မြေ၊ မြေ၊ မြေ၊ မြေ၊ မြေ၊ မြေ၊ မြေ၊ မြေ	၃ မြေ၊ မြေ၊ မြေ၊ မြေ၊ မြေ၊ မြေ၊ မြေ၊ မြေ
၄ မြေ၊ မြေ၊ မြေ၊ မြေ၊ မြေ၊ မြေ၊ မြေ၊ မြေ	၄ မြေ၊ မြေ၊ မြေ၊ မြေ၊ မြေ၊ မြေ၊ မြေ၊ မြေ
၅ မြေ၊ မြေ၊ မြေ၊ မြေ၊ မြေ၊ မြေ၊ မြေ၊ မြေ	၅ မြေ၊ မြေ၊ မြေ၊ မြေ၊ မြေ၊ မြေ၊ မြေ၊ မြေ

၆။ ကလေးကလေး၊ ပါးပျက်စွာ၊ ပါးပျက်စွာ၊ ပါးပျက်စွာ၊ ပါးပျက်စွာ



၈။ လူထုစီမံကိန်း၏ လာမည့် (၄) နှစ်အတွက် အကျုံးမဝင်သော ဦးစားပေး ဖွံ့ဖြိုးတိုးတက်မှု လုပ်ငန်း အစီအစဉ်များအားဖော်ပြပါ။

အဆင့်	ကျေးရွာအတွက် ဦးစားပေး ဖွံ့ဖြိုးတိုးတက်မှု လုပ်ငန်းစဉ်များ	အဆိုပြုသူ (အမျိုးသားများ/ အမျိုးသမီးများ/အမျိုးသား+ အမျိုးသမီး)	ခန့်မှန်းကုန်ကျ ဝရိတ်	အကျိုးခံစားခွင့်ရှိသူ ခန့်မှန်းခြေ အရေ အတွက်
၁	စာသင်ကျောင်းလမ်း၊ ပေါင်းစု ရေဖွန်း	က+မ	8400000	128၅
၂	စွဲတွင်း ကျောက်ကျောလမ်း	က+မ	58400000	128၅
၃	ကျောင်းခြံစီမံခန့်ခွဲမှု-ပျက်ဒုက္ခရောက်	က+မ	11048000	128၅
၄	ဗွီ. (ဗွီ.စက်)	က+မ		128၅
၅	ဆရာမတော်ပြင်ဆင်ရေး	က		128၅
၆	တံကား	မ		128၅
၇	ဓါတ်	မ		128၅
၈	ရေဆေး	က		128၅

၉။ လူထုစီမံကိန်း၏ လာမည့် (၄) နှစ်အတွက် အကျုံးမဝင်သော ဦးစားပေး ဖွံ့ဖြိုးတိုးတက်မှု လုပ်ငန်း အစီအစဉ်များအားဖော်ပြပါ။

အဆင့်	ကျေးရွာအတွက် ဦးစားပေး ဖွံ့ဖြိုး တိုးတက်မှု လုပ်ငန်းစဉ်များ	အဆိုပြုသူ (အမျိုးသားများ/ အမျိုးသမီးများ/အမျိုးသား+ အမျိုးသမီး)	အစန်းကဏ္ဍ
၁	စိပ်တွင်း ဗဟိုကျောင်း	က+မ	လက်ဖျံပညာကဏ္ဍ
၂	ဝက်ကား ဗဟိုကျောင်း	မ	ဆက်စွဲ ဗဟို ကဏ္ဍ
၃	စိုက်ပျိုးရေးပညာပေးရေး	က	စိုက်ပျိုး ကဏ္ဍ
၄	ကျွန်းပျံ့တက်ရေး	က+မ	လက်ဖျံ ကဏ္ဍ
၅	ကလေးပြင်ဆင်ရေး	မ	လက်ဖျံ ကဏ္ဍ

ခေါင်းဆောင်၊ ကျေးရွာစီမံကိန်းအထောက်အကူပြုကော်မတီမှ အတည်ပြုသည်။
 အမည် ဒေါ်စောကြည် လက်မှတ် [Signature] နေ့စွဲ ၁၅.၇.၂၀၁၇

ပုံစံ - ၈ - ၃ ကျေးရွာဖွံ့ဖြိုးရေး ဦးစားပေးအစီအစဉ် (Form PC 3)



လမ်းညွှန်ချက်၊ အဆင့်(၃) ကျေးရွာမွှော်မှန်းချက်အစည်းအဝေး၊ ပြီးဆုံးသောအခါ ကျေးရွာစီမံကိန်း အထောက်အကူပြု ကော်မတီသည် လူထုစည်းရုံးရေးမှူးအကူအညီဖြင့် ဤပုံစံကိုပြည့်စုံအောင် ဖြည့်သွင်းရမည်။

လူထုစည်းရုံးရေးမှူး/ဝန်ထမ်း အမည် ဒေါ်ခင်စု၊ စောစော၊ ဇော်စော၊ မိုးမိုး

နေ့စွဲ 15.2.2017 စက်ဝန်းအား အမှတ်ခြစ်ပါ (✓) စက်ဝန်း(၁)
 မှ စက်ဝန်း(၂) စက်ဝန်း(၃) စက်ဝန်း(၄)

ပြည်နယ်/တိုင်း တနင်္သာရီ မြို့နယ် တနင်္သာရီ ကျေးရွာအုပ်စု တကူ ကျေးရွာ ကျောက်စာရ

က။ အခက်အခဲအတားအဆီးများအားဆွေးနွေးခြင်း - ယခုလက်ရှိအခြေအနေတွင် ဤကျေးရွာဖွံ့ဖြိုးတိုးတက်ရေးအတွက် အဓိက အခက်အခဲအတားအဆီးများသည် မည်သည်များဖြစ်ပါသနည်း။ (အမျိုးသား/သမီး အနည်းဆုံးအခက်အခဲ ၅ ခုစီဖော်ပြပါ)

အမျိုးသား အဖွဲ့မှ တင်ပြသောအခက်အခဲအတားအဆီးများ	အမျိုးသမီး အဖွဲ့မှတင်ပြသောအခက်အခဲအတားအဆီးများ
၁ ကျွန်ုပ်တို့ များစွာခက်ခဲ တိုင်းတာရန်ခက်ခဲမှုများ နည်း	၁ မို့ လူကုန်စား ပေးပေးသောကြောင့် ကလေး များလျော့နည်းလာပါသည်။
၂ မြေ၊ ရေ၊ လမ်း၊ လမ်းမ၊ တံတား၊ မီး၊ သန့်ရှင်းရေးစနစ်	၂ မီး၊ မရှိခြင်း၊ မြေကွေး၊ သမားတစ်ယောက်နှင့် အားလျော့ပိုင်း
၃ မူးယစ်စားဝါ၊ မြေကွေး၊ များစွာလျော့နည်းခြင်း၊ မြေပျက်စီးခြင်း	၃ မြေကွေး၊ ရေသန့်၊ မရလျက်ရှိခြင်း၊ မရရှိနိုင်ခြင်း
၄ ကလေးကလေးများ ပါးပျက်ခြင်း၊ တစ်ယောက်တည်းနေရခြင်း	၄ စားနပ်ရိက္ခာ၊ အိပ်စားရာ မရှိခြင်း၊ မြေကွေး၊ ကလေး များလာခြင်း
၅ စက်ဝန်ပေးမှု မရခြင်း၊ မရသေးခြင်း	၅ တံတား၊ မကောင်းသောကြောင့် အားလျော့ပိုင်း

၆။ မြို့/ရွာ၊ နည်းပညာကုန်ပစ္စည်းများဖြင့် မြေကွေး၊ မြေပျက်စီးခြင်း ဖြစ်ပွားမှုများ နည်း

ခ။ မွှော်မှန်းခြင်း - နောင်လာမည့် (၅) နှစ် အတွင်း ကျေးရွာဖွံ့ဖြိုးရေး မွှော်မှန်းလျာထားချက်များအား တင်ပြပါ။

အမျိုးသားအဖွဲ့မှ တင်ပြသောမွှော်မှန်းချက်များ	အမျိုးသမီးအဖွဲ့မှ တင်ပြသောမွှော်မှန်းချက်များ
၁ မူးယစ်စားဝါ၊ မပြုမူရန်	၁ ကျွန်ုပ်တို့ ကျား၊ မိန်းမ၊ အားလုံး ပညာရပ်များကို များစွာ မြှင့်တင်ရန်
၂ လမ်းမ၊ အထက်ပိုင်း၊ ကျေးရွာ၊ မြေကွေး	၂ လမ်းမ၊ အထက်ပိုင်း၊ တံတား၊ ကျေးရွာ
၃ မြေပျက်စီးခြင်း၊ မြေကွေး၊ များစွာလျော့နည်းခြင်း	၃ မြေကွေး၊ ရေသန့်၊ အိပ်စားရာ ရှိစေရန်
၄ စားနပ်ရိက္ခာ၊ ကလေးများ ကျန်းမာရေး ကျန်းမာရေး	၄ စားနပ်ရိက္ခာ၊ မီး၊ အားလုံးကို ထိန်းသိမ်းစောင့်ရှောက်
၅ စက်ဝန်ပေးမှု မရခြင်း	၅ စားနပ်ရိက္ခာ၊ အိပ်စားရာ ရှိစေရန်

၆။ ကလေးကလေးများ များစွာလျော့နည်းခြင်း



၈။ လူထုစီမံကိန်း၏ လာမည့် (၄) နှစ်အတွက် အကျုံးမဝင်သော ဦးစားပေး ဖွံ့ဖြိုးတိုးတက်မှု လုပ်ငန်း အစီအစဉ်များအားဖော်ပြပါ။

အဆင့်	ကျေးရွာအတွက် ဦးစားပေး ဖွံ့ဖြိုးတိုးတက်မှု လုပ်ငန်းစဉ်များ	အဆိုပြုသူ (အမျိုးသားများ/ အမျိုးသမီးများ/အမျိုးသား+ အမျိုးသမီး)	ခန့်မှန်းကုန်ကျ ဝရိတ်	အကျိုးခံစားခွင့်ရှိသူ ခန့်မှန်းခြေ အရေ အတွက်
၁	ဘားကျောင်းလမ်း၊ ဝေါင်းလှ ရေဖွေး	က+မ	8400000	128၅
၂	နွားတွင်း ကျောက်ကျွေးလမ်း	က+မ	58400000	128၅
၃	ကျောင်းခြံစတုရန်းပုံ-ပျက်ဒွာကျက်	က+မ	11048000	128၅
၄	ဗို. (ဗို.စက်)	က+မ		128၅
၅	ဆရာမတော်(၁)ဆောင်	က		128၅
၆	တံကား	မ		128၅
၇	ရေဆေးစက်	က		128၅

၉။ လူထုစီမံကိန်း၏ လာမည့် (၄) နှစ်အတွက် အကျုံးမဝင်သော ဦးစားပေး ဖွံ့ဖြိုးတိုးတက်မှု လုပ်ငန်း အစီအစဉ်များအားဖော်ပြပါ။

အဆင့်	ကျေးရွာအတွက် ဦးစားပေး ဖွံ့ဖြိုး တိုးတက်မှု လုပ်ငန်းစဉ်များ	အဆိုပြုသူ (အမျိုးသားများ/ အမျိုးသမီးများ/အမျိုးသား+ အမျိုးသမီး)	အခန်းကဏ္ဍ
၁	စိပ်တွင်း မြေသေတ္တာ	က+မ	လက်ဖွဲ့ပညာကဏ္ဍ
၂	ဝက်၊ မြေသေတ္တာ	မ	ဆက်စွဲ မြေသေတ္တာ
၃	စိုက်ပျိုးရေးပညာသေတ္တာ	က	စိုက်ပျိုးကဏ္ဍ
၄	ကျွန်းပျံ့တက်သေတ္တာ	က+မ	လက်ဖွဲ့ကဏ္ဍ
၅	ကလေးပြန်ပို့သေတ္တာ	မ	လက်ဖွဲ့ကဏ္ဍ

ခေါင်းဆောင်၊ ကျေးရွာစီမံကိန်းအထောက်အကူပြုကော်မတီမှ အတည်ပြုသည်။

အမည် ဒေါ်စောကြည် လက်မှတ် [Signature] နေ့စွဲ ၁၆.၇.၂၀၁၇

၁၂။ ကျေးရွာအုပ်စုစီမံကိန်းလုပ်ငန်းခွဲရွေးချယ်ခြင်း(ပုံစံ-၄)

တက္ကသိုလ်ကျေးရွာအုပ်စု စီမံကိန်းလုပ်ငန်းခွဲရွေးချယ်ခြင်းပုံစံ

ကျေးရွာအမည်	ဆောင်ရွက်မည့် လုပ်ငန်းများ	အတွင်း စာအုပ်	ခွဲပေးရမည့် အဖွဲ့အစည်း အဖွဲ့အစည်း	အဆိုပြု တန်ဖိုး	ခွဲပေးရမည့် အဖွဲ့အစည်း
၁ တက္ကသိုလ်	အိမ်ခြံမြေ	-	တစ်ရွာလုံး	ကျေး+မ	၈၀ သိန်း
၂။ တက္ကသိုလ်	ဆေးကုသရေး ဖွဲ့စည်း (ကျေးရွာအုပ်စု)	အဖွဲ့အစည်း ၃၀	ကျေးရွာအုပ်စု	ကျေး+မ	၈၀ သိန်း
၃။ လူမှုရေး	ဆေးကုသရေး ဖွဲ့စည်း (ကျေးရွာ)	အဖွဲ့အစည်း ၃၀	ကျေးရွာအုပ်စု	ကျေး+မ	၈၀ သိန်း
၄။ အင်းပြင်	ကျေးရွာအုပ်စု	၅ တွင်း	တစ်ရွာလုံး	ကျေး+မ	၁၀၀ သိန်း
၅။ အထက-တက္ကသိုလ်	အဆောက်အအုံ	ကျွန်ုပ်တို့	ကျေးရွာအုပ်စု	ကျေး+မ	၂၀၀ သိန်း
၆။ အထက-တက္ကသိုလ်	အဆောက်အအုံ	အဖွဲ့အစည်း ၁၀	ကျေးရွာအုပ်စု	"	၇၀ သိန်း
၇။ ကျေးရွာ	အဆောက်အအုံ	အဖွဲ့အစည်း ၃၀	ကျေးရွာအုပ်စု	"	၈၀ သိန်း
၈။ တက္ကသိုလ်	အဆောက်အအုံ	ကျွန်ုပ်တို့	တစ်ရွာလုံး	"	၈၀ သိန်း
၉။ အထက	အဆောက်အအုံ	အဖွဲ့အစည်း ၆	ကျေးရွာအုပ်စု	"	၈၀ သိန်း
၁၀။ ကျေးရွာ	အဆောက်အအုံ	အဖွဲ့အစည်း ၁၀	ကျေးရွာအုပ်စု	"	၇၅ သိန်း
၁၁။ ကျေးရွာ	အဆောက်အအုံ	အဖွဲ့အစည်း ၃၀	ကျေးရွာအုပ်စု	"	၉၀ သိန်း
၁၂။ အထက	အဆောက်အအုံ	အဖွဲ့အစည်း ၃၀	ကျေးရွာအုပ်စု	"	၉၀ သိန်း
၁၃။ ကျေးရွာ	အဆောက်အအုံ	အဖွဲ့အစည်း ၃၀	ကျေးရွာအုပ်စု	"	၈၀ သိန်း
၁၄။ ကျေးရွာ	အဆောက်အအုံ	အဖွဲ့အစည်း ၁၀	ကျေးရွာအုပ်စု	"	၇၀ သိန်း
၁၅။ ကျေးရွာ	အဆောက်အအုံ	အဖွဲ့အစည်း ၃၀	ကျေးရွာအုပ်စု	"	၈၅ သိန်း



ပုံစံ - စ - ၄ ကျေးရွာအုပ်စုစီမံကိန်းလုပ်ငန်းခွဲရွေးချယ်ခြင်းပုံစံ (Form PC-4)

လက်ညွှန်းပတ် စီမံကိန်းလုပ်ငန်းခွဲရွေးချယ်မှုအစည်းအဝေးပြီးနောက်တွင် ကျေးရွာအုပ်စု CF/TF တို့၏ အကူအညီရယူ၍ ကျေးရွာပစ်တောက်တော်မဝဘဲမှ အဆုံးသတ်သော ပြည်ပအောင်မြင်မှုအစည်းအဝေး ဤပုံစံအား ပြည့်စုံစွာဖြည့်သွင်းပြီးပါက ကျေးရွာအုပ်စုဖွံ့ဖြိုးတိုးတက်ရေးမိမိချက်တွင် TPIC သို့ ပေးပို့ရန်အတွက် နောက်ဆက်တွဲအဖြစ် ထားရှိရမည်။ CF မှ ကျေးရွာအုပ်စုရွေးချယ်မှု၏ စီမံကိန်းလုပ်ငန်းခွဲစဉ်ရာ အရက်အလက်များကို MIS သို့ ထည့်သွင်းရမည်။ (ယခုနှစ်စီမံကိန်းလုပ်ငန်းခွဲ မလုပ်ကိုင်သော ကျေးရွာများ မပါဝင်ပါ။)

ကျေးရွာအုပ်စု/ကျေးရွာအုပ်စုအမည်: စိုင်းကော့ကော့၊ ဒေါ်တင်အိ
 နေ့စွဲ: 19.7.2017
 ဖြည့်သွင်း/တိုင်း: တနင်္သာရီ၊ ကျေးရွာအုပ်စု တက

ကျေးရွာအမည်	ဆောင်ရွက်မည့် လုပ်ငန်းများ	အတိုင်းအတာ	ခန့်မှန်း တိုက်ရိုက် အကျိုးခံစားခွင့် ရှိသမျှများ	အဆိုပြုထားသည့် အကျိုးအမြတ်	စီမံကိန်းမှ ထည့်သွင်းမှု	ခန့်မှန်းကျန်ကျရှိမည်		စုစုပေါင်း
						ကျေးရွာမှ ထည့်သွင်းမှု	အခြားထည့်သွင်းမှု (အခြားပြုပါ)	
ကော့ကော့	ကျွတ်စစ်စိစစ်ရေး ၈၀၀၀၊ ၁၀၀၀၀	၅၅၀' ဖြိုးဖြိုး	၆၀၈	□ ကျား □ မ ✓ ကျား+မ	၅၀,၀၀၀,၀၀	-	-	၅၀,၀၀၀,၀၀
ကျွတ်စစ်	စားကျောင်း ဖြစ်စဉ် ဦးစွာ	၆၅၅'	၆၈၆	□ ကျား □ မ ✓ ကျား+မ	၅၀,၀၀၀,၀၀	-	-	၅၀,၀၀၀,၀၀
ပုံပတ်ကျွတ်	စားကျောင်း	၆၅' x ၃၀'	၇၈၈	□ ကျား □ မ ✓ ကျား+မ	၇၇၂,၀၀၀,၀၀	-	-	၇၇၂,၀၀၀,၀၀
တကယ	စားကျောင်း၊ ဖြစ်စဉ် ဦးစွာ	၅၀၀' x ၆' x ၂၅'	၄၀၅	□ ကျား □ မ ✓ ကျား+မ	၅၀,၀၀၀,၀၀	-	-	၅၀,၀၀၀,၀၀
ကျွတ်ကမ်း	ကျွတ်စစ် ဖြစ်စဉ် (ကျွတ်ကမ်း)	၇၅၀' x ၁၅' x ၆'	၄၇၅	□ ကျား □ မ ✓ ကျား+မ	၅၅,၀၀၀,၀၀	-	-	၅၅,၀၀၀,၀၀

ရင်းနှီးမြှုပ်နှံမှု/အထောက်အကူပေးပို့ ပြုစုခြင်း အစည်းအဝေး နေ့စွဲ: 19.7.2017
 ရက်စွဲ: 19.7.2017
 ရက်စွဲ: 19.7.2017



ပုံစံ - ၀ - ၄ ကျေးရွာအုပ်စုစီမံကိန်းလုပ်ငန်းခွဲစွဲရေးချယ်ခြင်းပုံစံ (Form PC 4)

လမ်းညွှန်ဖွဲ့စည်းမှု၊ စီမံကိန်းလုပ်ငန်းခွဲစွဲရေးချယ်မှုအစည်းအဝေးပြီးနောက်တွင် ကျေးရွာအုပ်စု CF/TFကိုယ် အတူအညီရယူ၍ ကျေးရွာစီထောက်စောက်မတ်မှ ထုတ်ပြန်ချက်များကို အသုံးပြုရမည့်အား ပြည့်စုံအောင်ပြုစုပေးရမည်။ ဤပုံစံအား ပြည့်စုံစွာပြည့်စုံပေးပြီးပါက ကျေးရွာအုပ်စုကြီးမားသော အုပ်စုများတွင် TPIC သို့ ပေးပို့ရန်အတွက် မောက်ဆက်တွဲအဖြစ် ထားရှိရမည်။ CF မှ ကျေးရွာအုပ်စုအချင်းစီ၏ စီမံကိန်းလုပ်ငန်းခွဲစွဲစဉ်ရာ အချက်အလက်များကို MMS သို့ ထည့်သွင်းရမည်။ (ယခုမှန်စီမံကိန်းလုပ်ငန်းခွဲ မလုပ်ကိုင်သော ကျေးရွာများ မပါဝင်ပါ။)

ကျေးရွာအုပ်စု/ကျေးရွာ/ဝန်ထမ်းအမည်: ဦးစိုးစောလေး၊ ဒေါ်စာမိနီ
 နေ့စွဲ: 19.7.2017
 ပြည်သူ့အဖွဲ့/တိုင်း: တနင်္သာရီ၊ ကျေးရွာအုပ်စု: တနင်္သာရီ
 စက်ဝန်းအားအမှတ်ပြန်ပေးပါ။(V) စက်ဝန်း(၁)၊ စက်ဝန်း(၂)၊ စက်ဝန်း(၃)၊ စက်ဝန်း(၄)

ကျေးရွာအမည်	ထောက်ရှုစက်မည် လုပ်ငန်းများ	အဆိုပါအထောက်အပံ့	ရန်ကင်း၊ တိုက်ရိုက် အကျိုးအစားခွင့် ရှိသူများ	အဆိုပြုအခြေပြုသူ	စီမံကိန်းမှ ထည့်သွင်းမှု		စုစုပေါင်း
					စီမံကိန်းမှ ထည့်သွင်းမှု	အခြားထည့်သွင်းမှု (ခေါ်ပြုပါ) ထည့်သွင်းမှု	
ရွာစ	ရွာစ-အလယ်ဖွဲ့ ရွာစ-ဆက်စီ ရွာစ-၆၆	၆၀၈၄	၃၇၇	<input type="checkbox"/> ကျား <input type="checkbox"/> မ အကျား+မ	၈၀,၀၀၀,၀၀	-	၈၀,၀၀၀,၀၀
အလယ်ဖွဲ့	ရွာစ-အလယ်ဖွဲ့ ရွာစ-ဆက်စီ၊ ၀၆ ရွာစ-	၅၀၈၄	၃၇၇	<input type="checkbox"/> ကျား <input type="checkbox"/> မ အကျား+မ	၈၀,၀၀၀,၀၀	-	၈၀,၀၀၀,၀၀
				<input type="checkbox"/> ကျား <input type="checkbox"/> မ အကျား+မ			
				<input type="checkbox"/> ကျား <input type="checkbox"/> မ အကျား+မ			
				<input type="checkbox"/> ကျား <input type="checkbox"/> မ အကျား+မ			

ရှာသူ: ကျေးရွာအုပ်စု မိ/ထောက်စောက်မတ် ဥက္ကဋ္ဌ၊ အမည် လက်မှတ် ရက်စွဲ
ဒေါ်စောစော 19.7.2016



ပုံစံ - ၈ - ၄ ကျေးရွာဆိုင်ရစ်စီမံကိန်းလုပ်ငန်းခွဲရွေးချယ်ခြင်းပုံစံ (Form PC 4)

လယ်ဦးနှုန်း၊ စီမံကိန်းလုပ်ငန်းခွဲရွေးချယ်မှုအမည်အထောက်အထားပြန်လှည့်စာရင်း၊ CF/IT တို့၏ အကူအညီရရှိ၍ ကျေးရွာစီမံကိန်းအောက်တွင်၊ မြေအသုံးပြုစနစ်အား ပြည့်စုံအောင်မြင်စေရန်၊ ဤရွာအား ပြည့်စုံစွာဖြည့်သွင်းရမည်။ ဤရွာအား ပြည့်စုံစွာဖြည့်သွင်းရမည်။ ဤရွာအား ပြည့်စုံစွာဖြည့်သွင်းရမည်။ TPIC သို့ မဟုတ်မီအတွက် မှောက်ဆက်တွဲအခြေ
ထားရှိရမည်။ CF မှ ကျေးရွာတစ်ရွာချင်းစီ စီမံကိန်းလုပ်ငန်းခွဲဆိုင်ရာ အချက်အလက်များကို MIS သို့ ထည့်သွင်းရမည်။ (ယခုနှစ်စီမံကိန်းလုပ်ငန်းခွဲ မလုပ်ကိုင်သော ကျေးရွာများ
မပါဝင်ပါ။)

ကျေးရွာအမည်: ကျေးရွာအမည် / ဝန်ထမ်းအမည်: ဝန်ထမ်းအမည်
 နေ့စွဲ: 19. 7. 2017
 ပြည်နယ်/တိုင်း: တနင်္သာရီ၊ ညွှန်ကြားရေးဦးစီးဌာန: ကျေးရွာအုပ်စု

ကျေးရွာအမည်	ထောက်ခံချက်ပေး လုပ်ငန်းများ	အဆိုပြုအထောက်အထား	ပုံနှိပ်/တိုက်ရိုက် အတိုး/ခံစားခွင့် ရှိသူများ	အဆိုပြုအထောက်အထား	စီမံကိန်း ထည့်သွင်း		စုစုပေါင်း
					စီမံကိန်း ထည့်သွင်း	အခြားထည့်သွင်း (မရှိဖြစ်ပါ)	
ယဇ်ဇူးကျေးရွာ	ကျေးရွာအုပ်စု	30' x 30'	940	ကျေးရွာအုပ်စု ကျေးရွာအုပ်စု ကျေးရွာအုပ်စု	89,000,000	-	89,000,000
ကျောက်စက်ကျေးရွာ	ကျေးရွာအုပ်စု ကျေးရွာအုပ်စု	30' x 30'	1285	ကျေးရွာအုပ်စု ကျေးရွာအုပ်စု ကျေးရွာအုပ်စု	81,000,000	-	81,000,000
ဒူးဒူးကျေးရွာ	ကျေးရွာအုပ်စု	300' x 10' x 6'	1703	ကျေးရွာအုပ်စု ကျေးရွာအုပ်စု ကျေးရွာအုပ်စု	90,000,000	-	90,000,000
ထွန်းကျေးရွာ	ကျေးရွာအုပ်စု	700' x 10' x 6'	1343	ကျေးရွာအုပ်စု ကျေးရွာအုပ်စု ကျေးရွာအုပ်စု	81,000,000	-	81,000,000
ပြည်ကျေးရွာ	ကျေးရွာအုပ်စု ကျေးရွာအုပ်စု	700' x 10' x 6'	1067	ကျေးရွာအုပ်စု ကျေးရွာအုပ်စု ကျေးရွာအုပ်စု	90,000,000	-	90,000,000

ရာဇဝတ်: ကျေးရွာအုပ်စု စီမံကိန်းအောက်တွင် ပါဝင်ရမည့် အမည် လက်မှတ် ရက်စွဲ
 ခေါင်းစဉ်: 19. 7. 2017



ပုံစံ - စ - ၄ ကျေးရွာအုပ်စုစီမံကိန်းလုပ်ငန်းခွဲရွေးချယ်ခြင်းပုံစံ (Form PC-4)

လက်ညွှန်းပတ် စီမံကိန်းလုပ်ငန်းခွဲရွေးချယ်မှုအစည်းအဝေးပြီးနောက်တွင် ကျေးရွာအုပ်စု CF/TF တို့၏ အကူအညီရယူ၍ ကျေးရွာစီမံကိန်းအောက်ဖက်မှ လက်ညွှန်းပတ်ရွေးချယ်မှုအစည်းအဝေးအား ပြည်ပုံအောင်မြင်စွာရွေးချယ်ရမည်။ ဤပုံစံအား ပြည်ပုံအောင်မြင်စွာရွေးချယ်ပြီးပါက ကျေးရွာအုပ်စုမှ ဦးတည်ထောက်ရောက်ရှိရန်တွင် TPIC သို့ ပေးပို့ရန်အတွက် နောက်ဆက်တွဲအဖြစ် ထားရှိရမည်။ CF မှ ကျေးရွာအုပ်စုရွေးချယ်မှု၏ စီမံကိန်းလုပ်ငန်းခွဲစဉ်ရာ အရက်အလက်များကို MIS သို့ ထည့်သွင်းရမည်။ (ယခုနှစ်စီမံကိန်းလုပ်ငန်းခွဲ မလုပ်ကိုင်သော ကျေးရွာများ မပါဝင်ပါ။)

ကျေးရွာအုပ်စု/ကျေးရွာအုပ်စုအမည်: စိုင်းကော့ကော့၊ ဒေါ်တင်အိ
 နေ့စွဲ: 19.7.2017
 ပြည်ပုံအောင်မြင်မှု: တက်ရှိ၊ ပြန်
 စက်ဝန်းအားအမှတ်ခြံစေးပေါ်(IV) စက်ဝန်း(၁)၊ စက်ဝန်း(၂)၊ စက်ဝန်း(၃)၊ စက်ဝန်း(၄)

ကျေးရွာအမည်	ဆောင်ရွက်မည့် လုပ်ငန်းများ	အတိုင်းအတာ	ခန့်မှန်း တိုက်ရိုက် အကျိုးခံစားခွင့် ရှိသမျှများ	အဆိုပြုထင်မြင်ချက်	စီမံကိန်းမှ ထည့်သွင်းရမည့်	ခန့်မှန်းကျပ်ကျပ်		စုစုပေါင်း
						ကျေးရွာမှ ထည့်သွင်းရမည့်	အခြားထည့်သွင်းမှု (အခြားပြုပါ) ထည့်သွင်းရမည့်/အခွင့်	
ကော့ကော့	ကျွတ်စစ်စစ်လေး၊ ၁၀၀၀၊ ၁၀၀၀	၅၅၀' ခြားရှိ	၆၀၈	□ ကျား □ မ ✓ ကျား+မ	၅၀,၀၀၀,၀၀	-	-	၅၀,၀၀၀,၀၀
ကျွတ်စစ်	စားကျောင်း (၅၀၀၀' ခြားရှိ)	၆၅၅'	၆၈၆	□ ကျား □ မ ✓ ကျား+မ	၅၀,၀၀၀,၀၀	-	-	၅၀,၀၀၀,၀၀
ပုံပတ်ကျွတ်	စားကျောင်း	၆၅' x ၃၀'	၇၈၈	□ ကျား □ မ ✓ ကျား+မ	၇၇၁,၀၀၀,၀၀	-	-	၇၇၁,၀၀၀,၀၀
တကူယု	စားကျောင်း (၅၀၀၀' ခြားရှိ)	၅၀၀' x ၆' x ၁၅'	၁၀၅	□ ကျား □ မ ✓ ကျား+မ	၅၀,၀၀၀,၀၀	-	-	၅၀,၀၀၀,၀၀
ကျွတ်ကျွတ်	ကျွတ်စစ်လေး (ကျွတ်ကျွတ်)	၅၅၀' x ၁၅' x ၆'	၁၇၅	□ ကျား □ မ ✓ ကျား+မ	၁၁၈,၀၀၀,၀၀	-	-	၁၁၈,၀၀၀,၀၀

ရင်းနှီးမြှုပ်နှံမှု/အထောက်အကူပေးပို့ ပြုစုခြင်း အမည် လက်မှတ် ရက်စွဲ: 19.7.2017
 ရင်းနှီးမြှုပ်နှံမှု/အထောက်အကူပေးပို့ ပြုစုခြင်း: စိုင်းကော့ကော့

ပုံစံ - ၀ - ၄ ကျေးရွာအုပ်စုစီမံကိန်းလုပ်ငန်းခွဲစွဲရေးချယ်ခြင်းပုံစံ (Form PC 4)



လမ်းညွှန်ဖွဲ့စည်းမှု၊ စီမံကိန်းလုပ်ငန်းခွဲစွဲရေးချယ်မှုအစည်းအဝေးပြီးနောက်တွင် ကျေးရွာအုပ်စု CF/TF ဝန်ထမ်း အစုအဝေးညွှန်ချက်၊ ကျေးရွာစီမံကိန်းစာတမ်းစာတမ်းများ ထုတ်ပြန်ချက်များကို အသုံးပြုဆောင်ရွက်ခြင်း၊ အသုံးပြုဆောင်ရွက်ခြင်း၊ ဤနည်းစံအား ပြည့်စုံအောင်မြင်စေရန်အတွက် ဤနည်းစံအား ပြည့်စုံအောင်မြင်စေရန်အတွက် ကျေးရွာအုပ်စုကြီးမားသော ကျေးရွာအုပ်စုများတွင် TPIIC သို့ ယေရိုဗန်အတွက် နောက်ဆက်တွဲအဖြစ် ထားရှိရမည်။ CF မှ ကျေးရွာအုပ်စုအချင်းစီ၏ စီမံကိန်းလုပ်ငန်းခွဲစွဲစဉ်ရာ အချက်အလက်များကို MIA သို့ ထည့်သွင်းရမည်။ (ယခုမှန်စီမံကိန်းလုပ်ငန်းခွဲ မလုပ်ကိုင်သော ကျေးရွာများ မပါဝင်ပါ။)

ကျေးရွာအုပ်စု/ကျေးရွာ/ဝန်ထမ်းအမည်
 ၁၅.၇.၂၀၁၇
 ပြည်ရွယ်/တိုင်း
 တနင်္သာရီ ပြည်
 စက်ဝန်းအားအမှတ်ပြန်ပေးပါ။(V) ဝက်ဝန်း(၁) မှတ်ဝန်း(၂) ဝက်ဝန်း(၃) ဝက်ဝန်း(၄)
 ကျေးရွာအုပ်စု
 ၇၈၂

ကျေးရွာအမည်	ထောက်ရှုစက်မည် လုပ်ငန်းများ	အဆိုပါအထောက် အပံ့အကူ	ရန်ပုံငွေ၊ တိုက်ရိုက် အကျိုးအစားခွင့် ရှိသူများ	အဆိုပြုအင်မြဲသူ	စီမံကိန်း ထည့်ဝင်မှု		စုစုပေါင်း
					စီမံကိန်း ထည့်ဝင်မှု	ခန့်မှန်းကုန်ကျစရိတ် ကျေးရွာမှ ထည့်ဝင်မှု	
ရွာစ	ရွာစ အလယ်ဖွဲ့ ရွာဖွဲ့ ဆက်ဖွဲ့ ၁၅.၆၈	၆၀၅၄	၃၇၇	<input type="checkbox"/> ကျား <input type="checkbox"/> မ မျှတကျား+မ	၃၀,၀၀၀,၀၀	-	၃၀,၀၀၀,၀၀
အလယ်ဖွဲ့	ရွာစ-အလယ်ဖွဲ့ ရွာဖွဲ့ ဆက်ဖွဲ့ ၀၉	၅၀၅၄	၃၇၇	<input type="checkbox"/> ကျား <input type="checkbox"/> မ မျှတကျား+မ	၃၀,၀၀၀,၀၀	-	၃၀,၀၀၀,၀၀
				<input type="checkbox"/> ကျား <input type="checkbox"/> မ မျှတကျား+မ			
				<input type="checkbox"/> ကျား <input type="checkbox"/> မ မျှတကျား+မ			
				<input type="checkbox"/> ကျား <input type="checkbox"/> မ မျှတကျား+မ			
				<input type="checkbox"/> ကျား <input type="checkbox"/> မ မျှတကျား+မ			

ရက်စွဲ: ကျေးရွာအုပ်စု မိ/ထောက်ကော်မတီ ဥက္ကဋ္ဌ အမည် လက်မှတ် ရက်စွဲ
 ၁၅.၇.၂၀၁၆

၁၃။ အစည်းအဝေးတက်ရောက်သူများစာရင်း(ပုံစံ-၁၂)

(PC – 12) တက်ရောက်သူစာရင်းများအရ စုစုပေါင်း တက်ရောက်သူဦးရေမှာ အောက်ပါအတိုင်းဖြစ်သည်။

ယောက်ျားဦးရေ - 47 ဦး ။

မိန်းမဦးရေ - 103 ဦး ။

စုစုပေါင်းဦးရေ - 150 ဦး တို့ဖြစ်ပြီး လူမျိုးစုအားလုံးတို့သည်မြန်မာ / ဗမာ လူမျိုးများဖြစ်ပါသည်။

အစည်းအဝေးမှတ်တမ်း

ကျောက်စရစ်ကျေးရွာ ပထမအကြိမ်အစည်းအဝေး မှတ်တမ်းများ-

- အချိန် - နံနက် - (7:00) နာရီ။
- နေရာ - ကျောက်စရစ် ဘုန်းတော်ကြီးကျောင်း။
- နေ့ရက်- (24.3.2016) (ကြာသပတေးနေ့)။
- အစည်းအဝေးစတင်ချိန် နံနက် (7:00) နာရီမှာ စတင်ခဲ့ပြီး ၊ နေ့လည် (12:30)နာရီ အချိန်တွင် အစည်းအဝေး ပြီးဆုံး ခဲ့ ကြောင်း မှတ်တမ်းတင်နိုင်ခဲ့သည်။
- တာဝန်ကျ (CF) / (TF) များ--
- ဦးလင်းထိုက် - (CF)
- ဦးချမ်းဦး - (CF)
- ဒေါ်ဇင်မာဌေး - (CF)
- ဒေါ်ဇင်မာစိုး - (TF)

အစည်းအဝေးတက်ရောက်သူများစာရင်း (ပုံစံ - ၁၂)

ပုံစံ - ၀-၁၂ - အစည်းအဝေးတက်ရောက်သူများ (FORM PC 12)

လမ်းညွှန်၊ စီမံကိန်း အစည်းအဝေးအားလုံးတွင် အသုံးပြုရန် လူထုစည်းရုံးရေးမှူးက ကျေးဇူးတင် ကျင့်သင့်စဉ် စစ်ဆေး၍ ပုံစံ ၂ စီမံကိန်းစက်ဝန်းအမျိုးအမည်ပါ အစည်းအဝေးတက်ရောက်သူများစာရင်းကို ဖြည့်သွင်းရန်

စည်းရုံးရေးမှူးအမည်: ဒေါ်စစ်မာမာ စီမံကိန်းစက်ဝန်းအမှတ်(၁) စက်ဝန်း(၁) စက်ဝန်း(၂) စက်ဝန်း(၃) စက်ဝန်း(၄)

ရက်စွဲ: ၂၀၂၁.၀၅.၂၀ ဖြည့်နယ်/တိုင်းဒေသကြီး: တနင်္သာရီ ပြနယ်: တနင်္သာရီ ကျေးရွာအုပ်စု: တကျ ကျေးရွာ: ကျောက်စက်

စဉ်	အမည်	ကျား (✓)	မ (✓)	အိမ်ထောင်စုတိုက်စားလှယ် (✓) ^(၁)	လူမျိုး	လက်မှတ်
၁။	ဒေါ်နုနု		✓		ဗမာ	နုနု
၂။	ဒေါ်အိအိ		✓		ဗမာ	အိအိ
၃။	ဒေါ်အေးအေး		✓		ဗမာ	အေးအေး
၄။	ဒေါ်အိအိ		✓		ဗမာ	အိအိ
၅။	ဒေါ်အိအိ		✓		ဗမာ	အိအိ
၆။	ဒေါ်အိအိ		✓		ဗမာ	အိအိ
၇။	ဒေါ်အိအိ		✓		ဗမာ	အိအိ
၈။	ဒေါ်အိအိ		✓		ဗမာ	အိအိ
၉။	ဒေါ်အိအိ		✓		ဗမာ	အိအိ
၁၀။	ဒေါ်အိအိ		✓		ဗမာ	အိအိ
၁၁။	ဒေါ်အိအိ		✓		ဗမာ	အိအိ
၁၂။	ဒေါ်အိအိ		✓		ဗမာ	အိအိ
၁၃။	ဒေါ်အိအိ		✓		ဗမာ	အိအိ

(၁) အိမ်ထောင်စုစီမံကိန်းလုပ်ငန်း အမျိုးသား/အမျိုးသမီး အိမ်ထောင်စု တစ်စုကို ကိုယ်စားပြုသူမည်သူမဆို အမှတ်ခြစ်ပါ။

ပုံစံ - ၀-၁၂ - အစည်းအဝေးတက်ရောက်သူများ (FORM PC 12)

လမ်းညွှန်၊ စီမံကိန်း အစည်းအဝေးအားလုံးတွင် အသုံးပြုရန် လူထုစည်းရုံးရေးမှူးက ကျေးဇူးတင် ကျင့်သင့်စဉ် စစ်ဆေး၍ ပုံစံ ၂ စီမံကိန်းစက်ဝန်းအမျိုးအမည်ပါ အစည်းအဝေးတက်ရောက်သူများစာရင်းကို ဖြည့်သွင်းရန်

စည်းရုံးရေးမှူးအမည်: ဒေါ်စစ်မာမာ စီမံကိန်းစက်ဝန်းအမှတ်(၁) စက်ဝန်း(၁) စက်ဝန်း(၂) စက်ဝန်း(၃) စက်ဝန်း(၄)

ရက်စွဲ: ၂၀၂၁.၀၅.၂၀ ဖြည့်နယ်/တိုင်းဒေသကြီး: တနင်္သာရီ ပြနယ်: တနင်္သာရီ ကျေးရွာအုပ်စု: တကျ ကျေးရွာ: ကျောက်စက်

စဉ်	အမည်	ကျား (✓)	မ (✓)	အိမ်ထောင်စုတိုက်စားလှယ် (✓) ^(၁)	လူမျိုး	လက်မှတ်
၇၅။	ဒေါ်အိအိ		✓	✓	ဗမာ	အိအိ
၇၆။	ဒေါ်အိအိ		✓	✓	ဗမာ	အိအိ
၇၇။	ဒေါ်အိအိ		✓	✓	ဗမာ	အိအိ

(၁) အိမ်ထောင်စုစီမံကိန်းလုပ်ငန်း အမျိုးသား/အမျိုးသမီး အိမ်ထောင်စု တစ်စုကို ကိုယ်စားပြုသူမည်သူမဆို အမှတ်ခြစ်ပါ။

၁၄။ ကျောက်စရစ်ကျေးရွာ၊ တကူအုပ်စု၊ တနင်္သာရီမြို့နယ်

ဦးစာပေး ကဏ္ဍာအလိုက် လုပ်ငန်းများအကျဉ်းချုပ်

ကျေးရွာဖွံ့ဖြိုးရေးအစီအစဉ်		ကျောက်စရစ်
1	စာသင်ကျောင်းလမ်း + ပေါင်းကျေး	က+မ - 795
5	ဆရာ/မ ကော်ဒါဆေး	က - 372
2	ရွာတွင်းကျောက်ချောလမ်း	က+မ - 612
11	မိုက်၊ မွေး နည်းပညာသင်တန်း	က - 172
3	ကျောင်းခြံရံ + မျက်နှာကျက်	က+မ - 479
4	ဖိလ်မိဇက်	က+မ - 431
8	ရေသန့်ခန်း	က - 322
12	ကျွမ်းကျင်သင်တန်း	က+မ - 140
9	အိမ်တွင်းမျှသင်တန်း	က+မ - 231
7	ရေ (ကိစိ)	မ - 323
6	တံတား	မ - 328
10	ခက်: ဖြောင့်သင်တန်း (Eng, J, K)	မ - 182
13	အလှူပြင်သင်တန်း	မ - 75
		- -

၁၄။ VDP အရည်အသွေးထိန်းချုပ်မှု

ထိန်းချုပ်သူ-

ရက်စွဲ-

ရွာ-
မြို့နယ်-

VDP ရက်စွဲ-
ကျေးရွာအုပ်စု-

(၁) VDP စာရွက်စာတမ်းပြီးဆုံးမှုကိုစစ်ဆေးပါ။ (OM အရ)

- မျက်နှာဖုံး (အဖုံး)
- မာတိကာ
- PSA အကျဉ်းချုပ်နှင့် PRA လုပ်ငန်းစဉ်
- အမျိုးသား/အမျိုးသမီးအဖွဲ့များ၏ အခက်အခဲများ
- ကျေးရွာမျှော်မှန်းချက် (ဆွေးနွေးချက်ရလဒ်)
- အမျိုးသား/အမျိုးသမီးအဖွဲ့များသဘောတူထားသည့် နှောင်လေးနှစ်အတွက် ဦးစားပေးလုပ်ငန်းများစာရင်း (အခြေခံအဆောက်အအုံ၊အသက်မွေးမှု၊ ပညာရေး၊ လူမှုရေးထိန်းသိမ်းမှု---)

နောက်ဆက်တွဲများ-

- လူမှုရေးအကဲဖြတ်မှု စာရွက်စာတမ်းခါတ်ပုံနှင့် PRA လုပ်ငန်းစဉ် (ဖြစ်နိုင်လျှင်)၊မြေပုံများပါရမည်။ စည်းစိမ်ပိုင်ဆိုင်မှုအဆင့် Venn ပုံ--
- ကျေးရွာစီမံကိန်းရေးဆွဲရေးအစည်းအဝေးမိတ္တူ
- ကျေးရွာ၏အချက်အလက် (PC -1)
- ကျေးရွာမျှော်မှန်းချက်

(၂) လူမှုရေးအကဲဖြတ်မှုအရည်အသွေးနှင့် VDP စစ်ဆေးပါ။

- VDP တွင်ပါဝင်သောဦးရေ (အမျိုးသား/အမျိုးသမီး)-
- လူမှုရေးအကဲဖြတ်မှုအရည်အသွေးနှင့် VDP ရက်ပေါင်း-
- PRA ပစ္စည်းများ အသုံးပြုသည့် အရေအတွက်-
- ပါဝင်သောဦးရေနှင့် လုပ်ငန်းများ မှတ်တမ်းမှတ်တမ်းတင်ခြင်း (အစည်းအဝေးမှတတ်တမ်း၊ အဖွဲ့ခါတ်ပုံ၊ တိုင်းရင်းသားအနည်းစုနှင့် ထိခိုက်လွယ်သော အဖွဲ့များ)- (ကောင်း)
- လုပ်ငန်းများ မှတ်တမ်းတင်ခြင်းနှင့် အမျိုးသမီးအဖွဲ့အစည်းအဝေး၏ရလဒ်အားခွဲခြားပေးထားသလား။(ရှိ)
- စီမံကိန်းအရေအတွက် (အမျိုးသား/ အမျိုးသမီးရွေးချယ်မှုအရေအတွက်)-
- PRA နှင့် သက်ဆိုင်သော အခြားစီမံကိန်းအရေအတွက် (အမျိုးသား/အမျိုးသမီးရွေးချယ်မှုအရေအတွက်)

VDP အရည်အသွေးထိန်းသိမ်းမှု (Checklist For VDP)

#####