

ပြည်ထောင်စု သမ္မတမြန်မာနိုင်ငံတော် အစိုးရ  
 စိုက်ပျိုးရေး ၊ မွေးမြူရေးနှင့် ဆည်မြောင်းဝန်ကြီးဌာန  
 ကျေးလက်ဒေသဖွံ့ဖြိုးတိုးတက်ရေး ဦးစီးဌာန  
 တနင်္သာရီမြို့နယ်



လူထုဗဟိုပြု စီမံကိန်း  
 National Community Driven Development Project  
 (NCDDP)



ကျေးရွာဖွံ့ဖြိုးရေး အစီအစဉ်  
 Village Development Plan (VDP)  
 ကော်တော ကျေးရွာ၊ တကူ အုပ်စု ။

၂၀၁၆-၂၀၁၇ ခုနှစ်

တနင်္သာရီမြို့

မာတိကာ

၁။	မြို့နယ်မြေပုံ	
၂။	ကျေးရွာအုပ်စုပြမြေပုံ (တည်နေရာ)	
၃။	အုပ်စုတွင်ပါဝင်သောကျေးရွာများစာရင်း	
၄။	ကျေးရွာအခြေခံအချက်အလက်များ	
၅။	လူထုပူးပေါင်းပါဝင်သော လူမှုဆန်းစစ်ခြင်းနှင့် အကဲဖြတ်ခြင်းလုပ်ငန်းစဉ် (PSA/PRA) အကျဉ်းချုပ်ဇယား	
၆။	ကျေးရွာဖွံ့ဖြိုးရေးအစီအစဉ်အတွက်အသုံးပြုခဲ့သော PRA tools များနှင့် တစ်ခုချင်းစီ အတွက် သုံးသပ်ချက်များ	
၇။	ကျေးရွာဖွံ့ဖြိုးရေးအစီအစဉ်ဆောင်ရွက်မှုမှတ်တမ်းခါတ်ပုံများ	
၈။	ကော်မတီဝင်များစာရင်း	
၉။	ကျေးရွာအချက်အလက်(ပုံစံ-၁)	
၁၀။	စီမံကိန်းစက်ဝန်းအချိန်ဇယား(ပုံစံ-၂)	
၁၁။	ကျေးရွာဖွံ့ဖြိုးရေးဦးစားပေးအစီအစဉ်(ပုံစံ-၃)	
၁၂။	ကျေးရွာအုပ်စုစီမံကိန်းလုပ်ငန်းခွဲရွေးချယ်ခြင်း(ပုံစံ-၄)	
၁၃။	အစည်းအဝေးမှတ်တမ်း	
၁၄။	ကဏ္ဍာအလိုက် ဦးစားပေးလုပ်ငန်းများ အကျဉ်းချုပ်	

# ၁။ တနင်္သာရီမြို့နယ်ပြ မြေပုံ

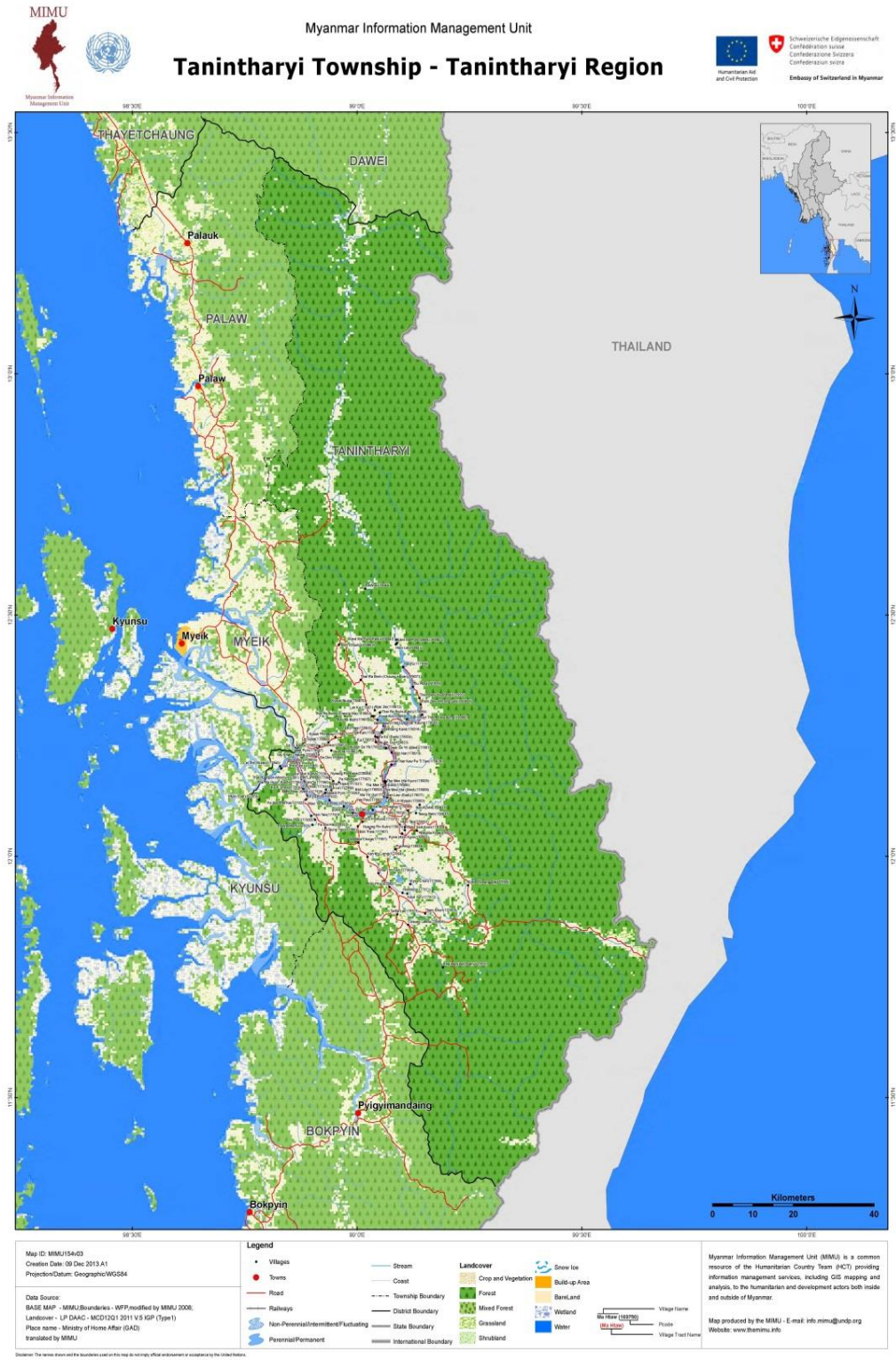

# တနင်္သာရီမြို့နယ်၊ ကျေးရွာအုပ်စုများပြမြေပုံ

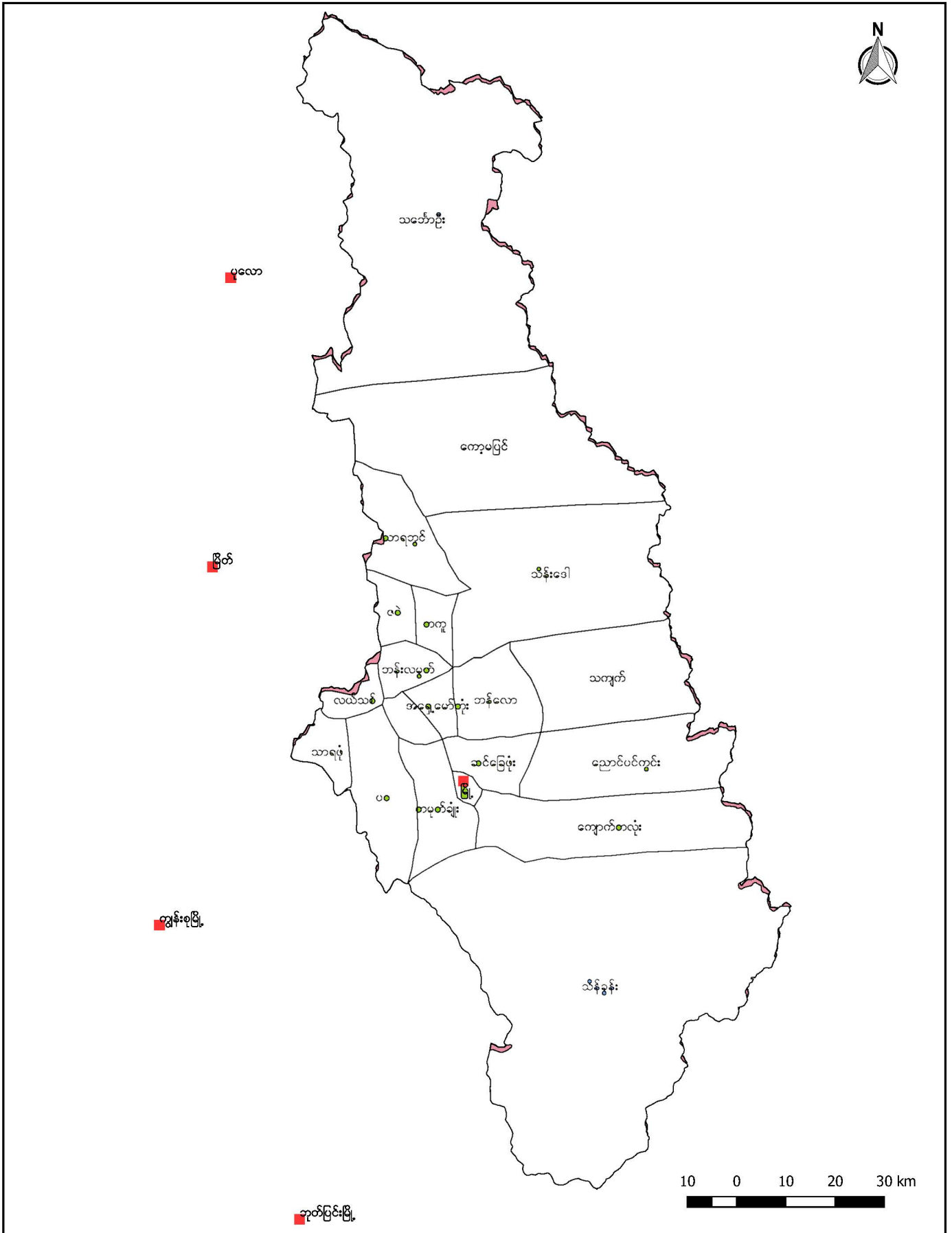

### ၂။ တကူကျေးရွာ အုပ်စုပြ မြေပုံ

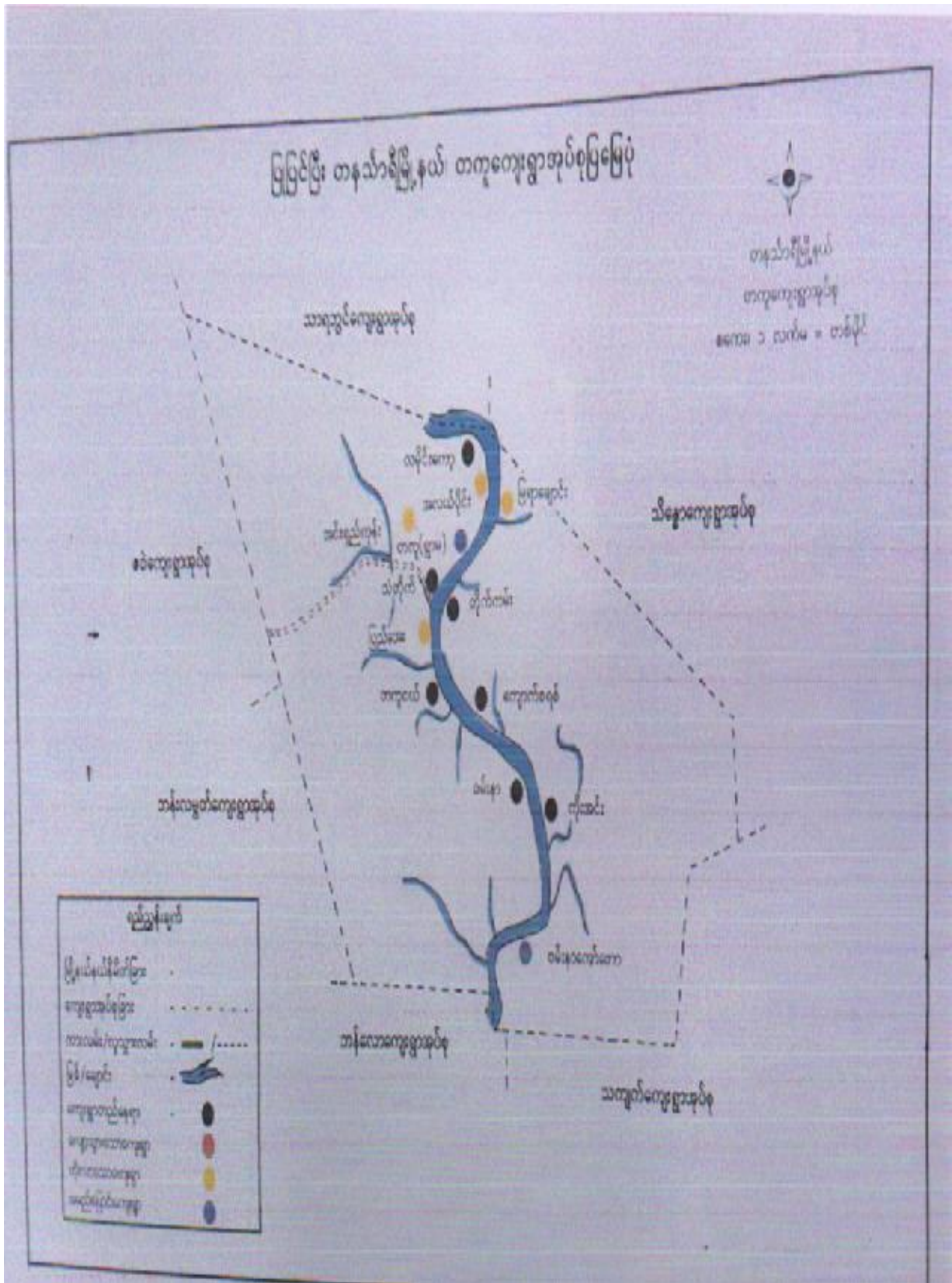

ကော်တော ကျေးရွာ၊ တကူကျေးရွာ အုပ်စု ၊ တနင်္သာရီမြို့နယ်

၃။ အုပ်စုတွင်ပါဝင်သောကျေးရွာများစာရင်း

၁။ မြရာချောင်း

၂။ တိုက်ကမ်း

၃။ ကျောက်စရစ်

၄။ ကိုးအင်း

၅။ ကော်တော

၆။ ဝမ်းနာ

၇။ တကူငယ်

၈။ ပြည်အေး

၉။ သံတိုက်

၁၀။ အင်းရှည်ကုန်း

၁၁။ စံပယ်ကုန်း

၁၂။ ရွာမ

၁၃။ အလယ်ပိုင်း

၁၄။ လမိုင်းကော့



၄။ လူထုပူးပေါင်းပါဝင်သော လူမှုဆန်းစစ်ခြင်း အကျဉ်းချုပ်

လူထုပူးပေါင်းပါဝင်သော လူမှုဆန်းစစ်ခြင်း နှင့် အဖွဲ့အစည်းများ (P3A/PRA) အကျဉ်းချုပ်

စဉ်	အကြောင်းအရာ	ဦးစီးဌာန	တက်ရောက်သူ			အဓိကဆွေးနွေးချက်များ
			ကျား	မ	ပေါင်း	
၁။	ကျေးရွာ လူမှုရေးဝန်ထမ်းတွေ ဖြေပုံ	၅၀၁.၅.၂၁	၇၂	၂၈	၁၀၀	အိမ်အမျိုးအစား၊ အခြေခံအဆောက်အအုံ၊ လမ်း၊ လက်ကား၊ ကျောင်း၊ လမ်း၊ လယ်၊ ဥယျာဉ်၊ တော၊ ရေကန်၊ ဇွန်၊ ဘုန်းကြီးကျောင်း၊ စာကြည့်တိုက်၊ ရေဆိပ်၊ ကော်ပတ်တော။
၂။	လူမှု စာဆင့် သတ်မှတ်ခြင်း	၅၀၁.၅.၂၁	၇၂	၂၈	၁၀၀	ရွာသူရွာသား၊ စာများ၊ သဘောတူ ကျေးရွာလူမှုစီးပွားအုပ်စု ခွဲခြား သတ်မှတ်ခြင်း၊ အခြေခံအဆောက်အအုံများ သတ်မှတ်ခြင်း။
၃။	ကုသိခွင့် ဖြေပုံ	၅၀၁.၅.၂၁	၇၂	၂၈	၁၀၀	ကျေးရွာ၏ ကုသိခွင့်၊ စိုက်ပျိုးရေး၊ မြေယာပိုင်ဆိုင်မှုများ၊ ဝမ်းစာယူယူရေးလုပ်ငန်းများ၊ ဥယျာဉ်လုပ်ငန်းများ၊ ပွဲတော်များ
၄။	စင်္ကြံ ဖြေပုံ	၅၀၁.၅.၂၁	၇၂	၂၈	၁၀၀	အမျိုးသား၊ အမျိုးသမီးများ၏ ပညာရေး၊ ကျန်းမာရေး၊ လူမှုရေး၊ ဦးဆောင်ခြင်း၊ ဆုံးမတံခွန်၊ ခွင့်လှစ်မှုများ၊ အိမ်မှုကိစ္စများ
၅။	ကျား၊ မ ကျား ရေးရာများ	၅၀၁.၅.၂၁	၇၂	၂၈	၁၀၀	အမျိုးသား၊ အမျိုးသမီးများ၏ ပိုင်ဆိုင်မှု၊ အသုံးဝင်မှုများ၊ ဆိတ်ချုပ်မှုများ
၆။	အဖွဲ့အစည်း ချုပ်ဆိုမှု ဖြေပုံ	၅၀၁.၅.၂၁	၇၂	၂၈	၁၀၀	လူမှုရေးအဖွဲ့များ၊ ခိုင်ခံ့ရေး အဖွဲ့များ၊ ကျန်းမာရေး ပညာရေးအဖွဲ့များ
၇။	ကျေးရွာ ဝယ်ယူမှုနှင့် ဝယ်ယူရေး လုပ်ငန်း	၅၀၁.၅.၂၁	၅၅	၂၅	၈၀	ကျေးရွာ၏ ဝယ်ယူမှုများ၊ အခက်အခဲများ၊ လက်ရှိ အခြေအနေအထားကို ဖြေရှင်းပေးရန်အတွက် အဖွဲ့များ



၈။ ၉။ ၁၀။ ၁၁။ ၁၂။ ၁၃။ ၁၄။ ၁၅။ ၁၆။ ၁၇။ ၁၈။ ၁၉။ ၂၀။ ၂၁။ ၂၂။ ၂၃။ ၂၄။ ၂၅။ ၂၆။ ၂၇။ ၂၈။ ၂၉။ ၃၀။ ၃၁။ ၃၂။ ၃၃။ ၃၄။ ၃၅။ ၃၆။ ၃၇။ ၃၈။ ၃၉။ ၄၀။ ၄၁။ ၄၂။ ၄၃။ ၄၄။ ၄၅။ ၄၆။ ၄၇။ ၄၈။ ၄၉။ ၅၀။ ၅၁။ ၅၂။ ၅၃။ ၅၄။ ၅၅။ ၅၆။ ၅၇။ ၅၈။ ၅၉။ ၆၀။ ၆၁။ ၆၂။ ၆၃။ ၆၄။ ၆၅။ ၆၆။ ၆၇။ ၆၈။ ၆၉။ ၇၀။ ၇၁။ ၇၂။ ၇၃။ ၇၄။ ၇၅။ ၇၆။ ၇၇။ ၇၈။ ၇၉။ ၈၀။ ၈၁။ ၈၂။ ၈၃။ ၈၄။ ၈၅။ ၈၆။ ၈၇။ ၈၈။ ၈၉။ ၉၀။ ၉၁။ ၉၂။ ၉၃။ ၉၄။ ၉၅။ ၉၆။ ၉၇။ ၉၈။ ၉၉။ ၁၀၀။	အမျိုးသား အမျိုးသမီး စာရင်းအကျဉ်းချုပ်	၂၅ ၃၅ ၆၀	ဆွေးနွေးထားသော အခြေခံအဆောက်အအုံများ၊ အခက်အခဲများ။
၁။ ၂။ ၃။ ၄။ ၅။ ၆။ ၇။ ၈။ ၉။ ၁၀။ ၁၁။ ၁၂။ ၁၃။ ၁၄။ ၁၅။ ၁၆။ ၁၇။ ၁၈။ ၁၉။ ၂၀။ ၂၁။ ၂၂။ ၂၃။ ၂၄။ ၂၅။ ၂၆။ ၂၇။ ၂၈။ ၂၉။ ၃၀။ ၃၁။ ၃၂။ ၃၃။ ၃၄။ ၃၅။ ၃၆။ ၃၇။ ၃၈။ ၃၉။ ၄၀။ ၄၁။ ၄၂။ ၄၃။ ၄၄။ ၄၅။ ၄၆။ ၄၇။ ၄၈။ ၄၉။ ၅၀။ ၅၁။ ၅၂။ ၅၃။ ၅၄။ ၅၅။ ၅၆။ ၅၇။ ၅၈။ ၅၉။ ၆၀။ ၆၁။ ၆၂။ ၆၃။ ၆၄။ ၆၅။ ၆၆။ ၆၇။ ၆၈။ ၆၉။ ၇၀။ ၇၁။ ၇၂။ ၇၃။ ၇၄။ ၇၅။ ၇၆။ ၇၇။ ၇၈။ ၇၉။ ၈၀။ ၈၁။ ၈၂။ ၈၃။ ၈၄။ ၈၅။ ၈၆။ ၈၇။ ၈၈။ ၈၉။ ၉၀။ ၉၁။ ၉၂။ ၉၃။ ၉၄။ ၉၅။ ၉၆။ ၉၇။ ၉၈။ ၉၉။ ၁၀၀။	အမျိုးသား အမျိုးသမီး စာရင်းအကျဉ်းချုပ်	၂၅ ၃၅ ၆၀	ကျေးရွာ၏ အဓိကလုံအပ်ချက်များ အကျိုးပြုပေးရေးပေါ် မူတည်၍ ဆုံးဖြတ်ရမည်။

၅။ လူထု ပူးပေါင်းပါဝင်သော လူမှု ဆန်းစစ်ခြင်းနှင့် အကဲဖြတ်ခြင်း လုပ်ငန်းစဉ် (PSA/PRA) အကျဉ်းချုပ်

စဉ်	အကြောင်းအရာ	ရက်စွဲ	ဦးတည်အုပ်စု	တက်ရောက်သူ			အဓိကဆွေးနွေးချက်များ
				ကျား	မ	ပေါင်း	
၁	လူမှု/စီးပွားရေးအဆင့်သတ်မှတ်ခြင်း (Wealth Ranking)	11.2.17	ချမ်းသာ၊ အလယ်လတ်၊ ဆင်းရဲ အုပ်စုများ	52	121	173	ကျေးရွာလူထုအတွင်းရှိထိခိုက်လွယ်အုပ်စုများကို သိရှိစေရန်၊ စီမံကိန်း၏အကျိုးခံစားမှုဦးရေကိုသိရှိစေရန်
၂	ရာသီခွင်ပြက္ခဒိန် ( Seasonal Calendar)	11.2.17	ကော်မတီဝင်များနှင့်ကျေးရွာလူထု	52	121	173	ကျေးရွာလူထု၏အားလပ်ချိန်များ၊ ဝင်ငွေအနည်းဆုံးအများဆုံးလ၊ ကျေးရွာ၏အဓိကအသက်မွေးဝမ်းကျောင်းများကိုသိရှိစေရန်
၃	ကျေးရွာ လူမှုရေး၊ သံယာဇာတပြမြေပုံ (Social Map & Resource Map)	11.2.17	ကော်မတီဝင်များနှင့်ကျေးရွာလူထု	52	121	173	ကျေးရွာ၏ဖွံ့ဖြိုးမှုလိုအပ်ချက်များ၊ အဓိကအရင်းအမြစ်များ၊ အထင်ကရနေရာများ၊ အခြေခံအဆောက်အအုံများ၊ လမ်းပန်းဆက်သွယ်ရေးအခြေအနေများ၊ အသက်မွေးဝမ်းကျောင်းများကိုသိရှိစေရန်
၄	ပင့်ကူအိမ်ကွန်ယက် (Spider Web)	11.2.17	ကော်မတီဝင်များနှင့်ကျေးရွာလူထု	52	121	173	အမျိုးသား/သမီးများ၏ အခွင့်ရေးတန်းတူညီမျှ ရှိ/မရှိကိုသိရှိစေရန်၊ အမျိုးသား/အမျိုးသမီး၏အားနည်းချက်/အားသာချက်များကိုသိရှိစေရန်
၅	အဖွဲ့စည်းချိတ်ဆက်ပုံ (Venn Diagram)	11.2.17	ကော်မတီဝင်များနှင့်ကျေးရွာလူထု	52	121	173	ကျေးရွာအတွင်းမည့်သည်အဖွဲ့အစည်းများရှိနေသည်ကိုသိရှိစေရန်၊ အဖွဲ့အစည်းတစ်ခုခုတစ်ခုမည့်ကဲ့သို့
ကော်တော ကျေးရွာ၊ တကူကျေးရွာ အုပ်စု ၊ တနင်္သာရီမြို့နယ်							ချိတ်ဆက်လုပ်ဆောင်နေသည်ကိုသိရှိစေရန်

၆	ကျေးရွာ၏ (၅) နှစ်စာ ဦးစားပေးစီစဉ်ပြဇယား (Metric Ranking)	18.2.17	ကော်မတီဝင်များ နှင့်ကျေးရွာလူထု	52	121	173	ကျေးရွာလူထု၏ အဓိကလိုအပ်ချက်ကိုသိရှိစေရန်၊ကျေးရွာ၏အနာ ဂတ်ကိုအကောင်အထည်ဖော်နိုင်ရန်၊ကျေးရွာ၏အ ခက်အခဲကိုဖြေရှင်းနိုင်ရန်
---	--	---------	------------------------------------	----	-----	-----	--

၅။ ကျေးရွာ၏ အရင်းမြစ်ပြမြေပုံ

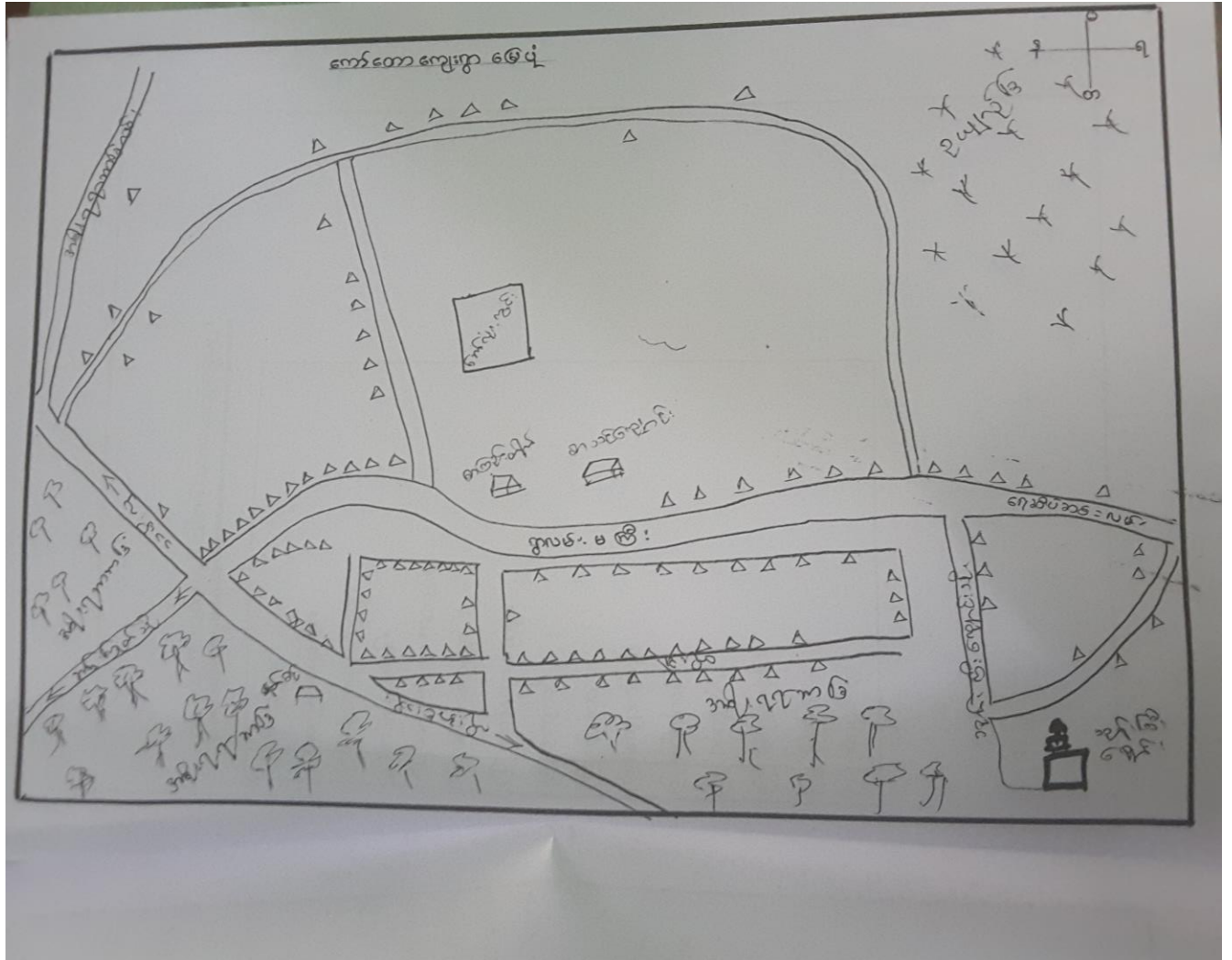





၅.၁။ ပင့်ကူအိမ်ပြဇယား

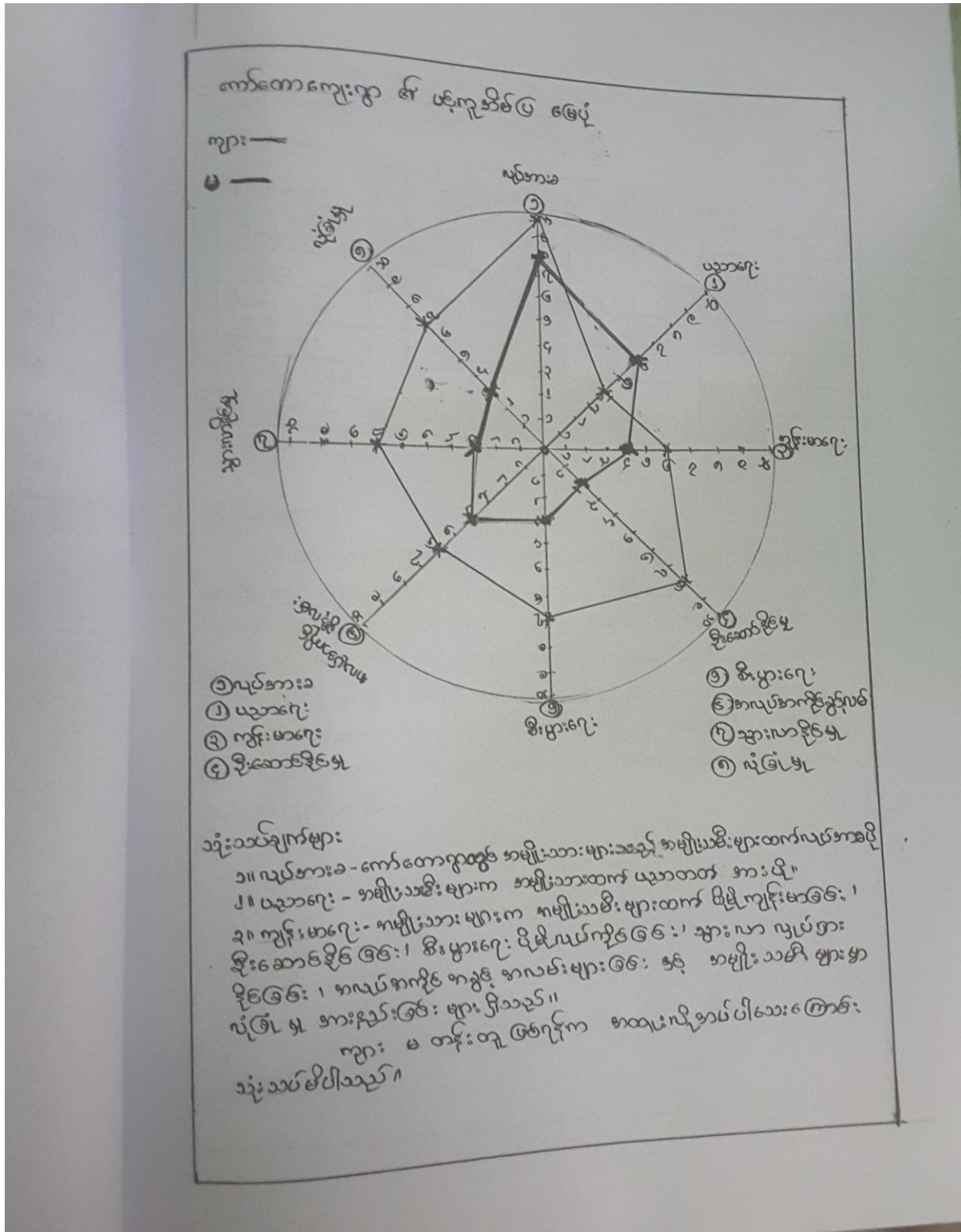

၆.၄။ ကျားမရေးကဏ္ဍ(၂)ပင့်ကူအိမ်ပြ မြေပုံ

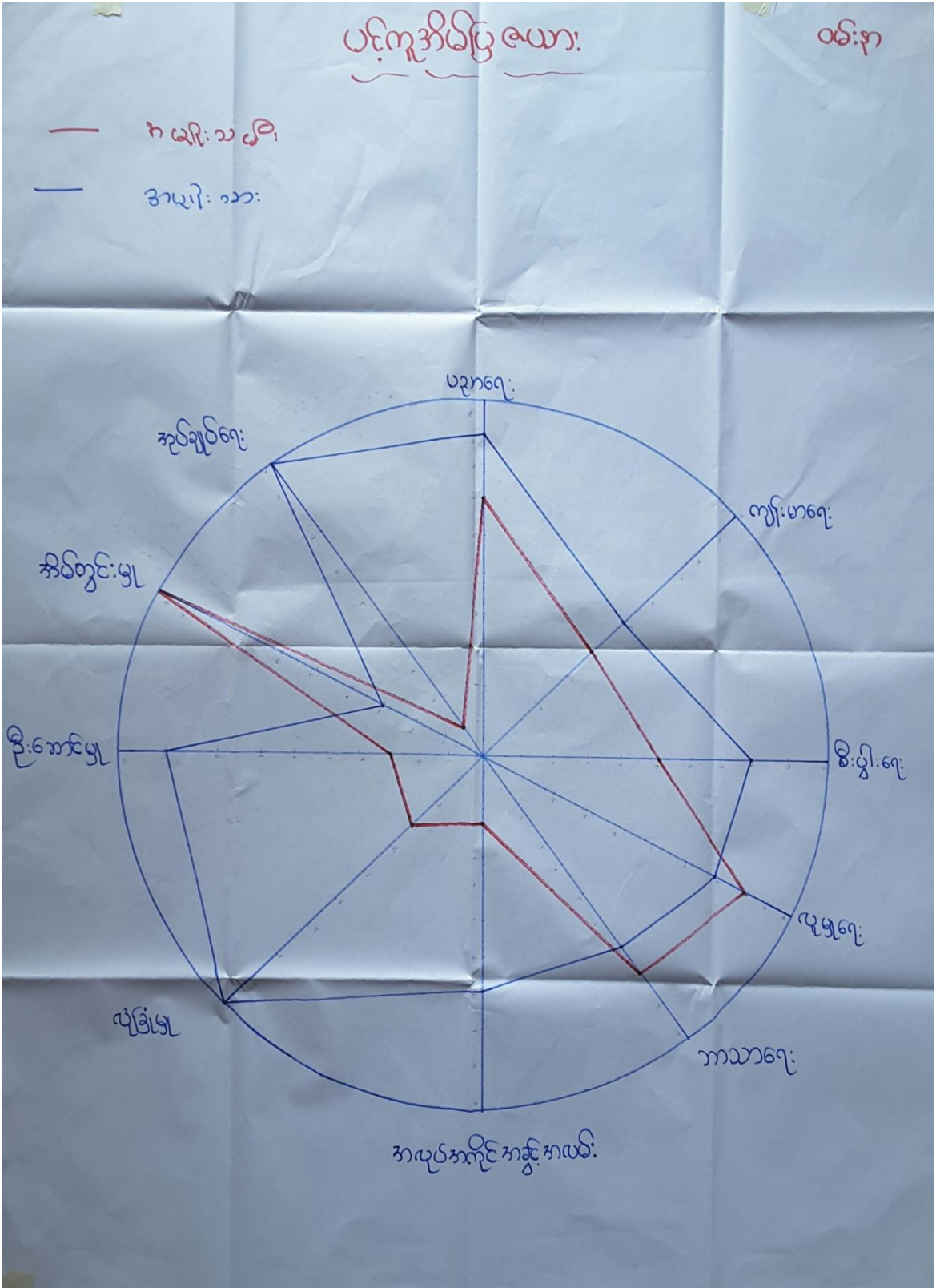



ဤပရောဂျက် (၂၁) - ပုလဲကျွန်းပြင်ပျားသစ်ခြင်း

ဤပရောဂျက်တွင် ပုလဲကျွန်းပြင်ပျားသစ်ခြင်း ကဏ္ဍတွင်  
 ဆွေးနွေးရာတွင် ပုသိန်၊ ကျွန်းတစ်ကျွန်း၊ မီးပျိုး၊ လူမှု၊ ကာကွယ်ရေး၊  
 အလုပ်ကိုင်အဖွဲ့အစည်း၊ လုံခြုံမှု၊ ဦးဆောင်မှု၊ အိမ်တွင်းမှု၊ အုပ်ချုပ်ရေး၊  
 (၁) ချက်ကို ကဏ္ဍအားဖြင့် ဆွေးနွေးခဲ့တာကိုတွေ့ရပါတယ်။ အုပ်ချုပ်ရေး၊  
 ပုသိန်၊ ကျွန်းတစ်ကျွန်း၊ မီးပျိုး၊ အလုပ်ကိုင်အဖွဲ့အစည်း၊ လုံခြုံမှု၊  
 ဦးဆောင်မှုတွင် အမျိုးသားက အမျိုးသမီးထက်သာနေတာကြောင့် အမျိုးသား  
 လွှမ်းမိုးမှုကောင်းတယ်လို့ သုံးသပ်မိပါတယ်။ လူမှု၊ ကာကွယ်  
 တွင် အမျိုးသမီးက အမျိုးသားထက်သာနေတာကြောင့် ပတ်ဝန်းကျင်နှင့် သက်ဆိုင်  
 တွင် အမျိုးသား နည်းနည်းလေးတို့ တွေ့ရလို့ သုံးသပ်မိပါတယ်။ အမျိုးသားများ  
 က မီးပျိုးလုံခြုံရေးကြောင့်လည်း လူမှု၊ ကာကွယ်ရေးနှင့် အမျိုးသားနည်းတစ်ခု  
 သုံးသပ်မိပါတယ်။ အိမ်တွင်းမှု ကိစ္စတွင် အမျိုးသမီးသည် သိသိသာသာသာ  
 နေကြောင်း အမျိုးသမီးများ သုံးသပ် အိမ်တွင်းရေးရာ အမျိုးမျိုးတွေ့ရလို့ သုံးသပ်  
 မိပါတယ်။



အဖွဲ့အစည်း ချိတ်ဆက်မှုပြဿနာ သုံးသပ်ခြင်း

ဝမ်းန ကျေးဇူးဖွယ် အဖွဲ့အစည်း ချိတ်ဆက်မှုတွင် ဆရာတော်၊ ဂေါ်ပတက  
 အိမ်စောင့်၊ ဝိန်းပုဏ္ဏား၊ ကာလသား၊ ကာလသမီး၊ အမျိုးသမီးဂျေ၊ ဝါဒီ၊  
 ကလေး၊ ဖိနဆရာအား၊ ကျောင်းဆရာ၊ ဝိ/ဆောက်အဖွဲ့၊ အုပ်စု၊ ဝါဒီ၊  
 ဝိသတ်၊ ဝါဒီအဖွဲ့၊ ဖြန့်ချိရေး၊ NLD၊ ဖြန့်ချိရေးဦးစီးဌာန၊ ဝါဒီ၊ ဝါဒီ၊  
 ဝါဒီနှင့် ဆရာတော်အဖွဲ့၊ သည် ကျေးဇူးတင်စွာ၊ ဝါဒီအဖွဲ့၊ ဝါဒီနှင့် ချိတ်ဆက်  
 မှုအား ကောင်း တယ်လို့ သုံးသပ်ပါသည်။ ဝါဒီအဖွဲ့၊ သည် ကျေးဇူးတင်စွာ၊  
 ဝါဒီအဖွဲ့ အစည်း၊ ဝါဒီနှင့် ချိတ်ဆက်မှုအား ဝါဒီတယ်လို့ သုံးသပ်ပါသည်။  
 ဝိ/ဆောက်အဖွဲ့၊ သည် ဝါဒီအဖွဲ့၊ ဝါဒီနှင့် ချိတ်ဆက်မှုအား ဝါဒီတယ်လို့ သုံးသပ်ပါ  
 ပါသည်။ ကျောင်း ဆရာတော် ကျေးဇူးတင်စွာ၊ ဝါဒီအဖွဲ့၊ ဝါဒီနှင့် ချိတ်ဆက်မှုအား  
 အတင်ရှိတယ်လို့ သုံးသပ်ပါသည်။ NLD၊ ဖြန့်ချိရေး အဖွဲ့အစည်း၊  
 ကျေးဇူးတင်စွာ ချိတ်ဆက် မှုတွင် ဝါဒီတင်စွာ၊ ဝါဒီ၊ NLD၊ USDP၊  
 ဝါဒီ ဝါဒီတင်စွာ ကျေးဇူးတင်စွာ သည် ဝါဒီ ဝါဒီအဖွဲ့ ဝါဒီတင်စွာ၊  
 အား အတင်ရှိတယ်လို့ သုံးသပ်ပါသည်။







၅.၃။ ဥစ္စာနေကြွယ်ဝမှု အဆင့် သတ်မှတ်ခြင်း

ကော်တောကျေးရွာ ဥစ္စာနေ ကြွယ်ဝမှု အဆင့် သတ်မှတ်ခြင်း

အမျိုးအစား	သတ်မှတ်ချက် / သို့မဟုတ်	အိမ်ထောင်စု	ရာခိုင်နှုန်း
အလယ်အလတ်	ဂျာနခြံ၊ ဥယျာဉ်အားအာထရို၊ ဆိုင်ကယ်၊ အိမ်ပိုင်	၂၂၆	၂၅.၇၇%
ချမ်းသာ	-	၀	-
ဆင်းရဲ	အိမ်ပိုင်မရှိ / မှုးစားအလယ် လယ်ပေါင်း -	၅၉၀	၆၆.၂၅%
		၁၁၆	

သုံးသပ်ချက်များ

ကော်တောကျေးရွာ တွင် ချမ်းသာသူ မရှိပါ။ ဂျာနခြံ၊ ဥယျာဉ် အားအာထရို နှင့် အိမ်ပိုင် ၊ ဆိုင်ကယ်ရှိသော သူများကို အလယ် အလတ် အဆင့်အား ဟု သတ်မှတ် သည်။ ဆင်းရဲသောသူများကို အိမ်ပိုင် မရှိသောသူ နှင့် မှုးစား လယ်သူများဟု ဖြစ်သည်။

၆.၁။ ဥစ္စာနေ ကြွယ်ဝမှု အဆင့် သတ်မှတ်ခြင်း

အဆင့်	သတ်မှတ်ချက်	အိမ်ထောင်စု	လူဦးရေ	ပမာဏ
ချင်းသာ	ဥစ္စာရှားပါးမှု၊ အိမ်ထောင်စုဝင်များ၏ အခြေအနေအထား၊ အိမ်ထောင်စုဝင်များ၏ အခြေအနေအထား၊ အိမ်ထောင်စုဝင်များ၏ အခြေအနေအထား	15	5.61	
အလယ်အလတ်	ဥစ္စာရှားပါးမှု၊ အိမ်ထောင်စုဝင်များ၏ အခြေအနေအထား၊ အိမ်ထောင်စုဝင်များ၏ အခြေအနေအထား	75	28.08	
ဆင်းရဲ	ဥစ္စာရှားပါးမှု၊ အိမ်ထောင်စုဝင်များ၏ အခြေအနေအထား၊ အိမ်ထောင်စုဝင်များ၏ အခြေအနေအထား	177	66.99	



ခန္ဓာရေးကြွယ်ဝမှုဖြူလောကသုံးသပ်ခြင်း

ခန္ဓာရေးကြွယ်ဝမှုဖြူလောကကြိုကြွယ်ခြင်း ကားဖြင့် ဝမ်းနကျော့ဗွာတွင် နိပ်  
 ဆောင်စု (၁၆၇၇) ခု ဖြစ်တော့ကိုတွေ့ရပါတယ်။ ချမ်းသာစေအိပ် ဆောင်စု (၁၅၇၇)  
 နာလယ်နာလက် (၇၅) ၊ ဆင်းရဲ (၁၇၇၇) ဂြိုဏ်းတော့ကိုတွေ့ရပါ။ ဝမ်းနကျော့ဗွာ  
 တွင် ဆင်းရဲ ၊ ချမ်းသာကျွယ်မှု အရမ်းများတယ်လို့ သုံးသပ်ပါပါတယ်။ ချမ်းသာအိပ်  
 ဆောင်စုများတွင် ချမ်းသာ၊ ရာဇာ၊ ဆိုင်ကယ်၊ မှန်ဆောင်အိပ်၊ တိုက်အိပ်၊ ချွေးဆိုင်၊  
 ဖျံး ၊ လှိုင်း ၊ နွား ၊ အပိပိ၊ နွားလှည်း ၊ ဘိနည်း ဂြိုဟ်သစ် ၊ နာလယ် နာလက်တွင် ချမ်းသာ  
 ရာဇာ၊ ဆိုင်ကယ်၊ မှန်ဆောင်အိပ်၊ ဖျံး ၊ လှိုင်း ၊ နွား ၊ လယ် ၊ စပါးစက်၊ စပါးရွှေ့စက်၊  
 ကြိုတို့ဖြစ်ပါသည်။ ဆင်းရဲတွင် ဝါးအိပ်၊ ရေစားသမား ၊ ချမ်းသာ ၊ ဆိုင်ကယ်ခုံ ၊ ဖျံး ၊  
 မြက်ထွင်စက်၊ ကြက်၊ ဝက်၊ ဘဲ ၊ နွား ၊ လယ်တို့ဖြစ်ပါသည်။ အထက်ပါ ဖြစ်နိုင်မှုများ  
 အရ ဝမ်းနကျော့ဗွာသည် ခိုင်မာမှု၊ ရေ အဖြစ် အဓိက အသက်မွေးသောကျော့ဗွာဖြစ်  
 တယ်လို့ သုံးသပ်ပါပါတယ်။ ဖျံး ယည်း ဂြိုဏ်းမှာ ကြော့ ဆက်သွယ်ရေး အားအကွပ်  
 တွင် ဂြိုဟ်လည်လို့ သုံးသပ်ပါပါတယ်။ ဆင်းရဲသော အိပ်ဆောင်စုအရေအတွက်မှာ ရေ  
 သောကြော့ အလယ်ကတိုင်းအတွင်း နာလယ် နားပါး တယ်လို့ သုံးသပ်ပါပါတယ်။ ဓားပြား  
 ရေလှိုင်း နား အတင်လှေကိုသော ကျော့ဗွာဖြစ် တယ်လို့ သုံးသပ် ပါပါတယ်။

၅.၄။ ပြဿနာသစ်ပင်

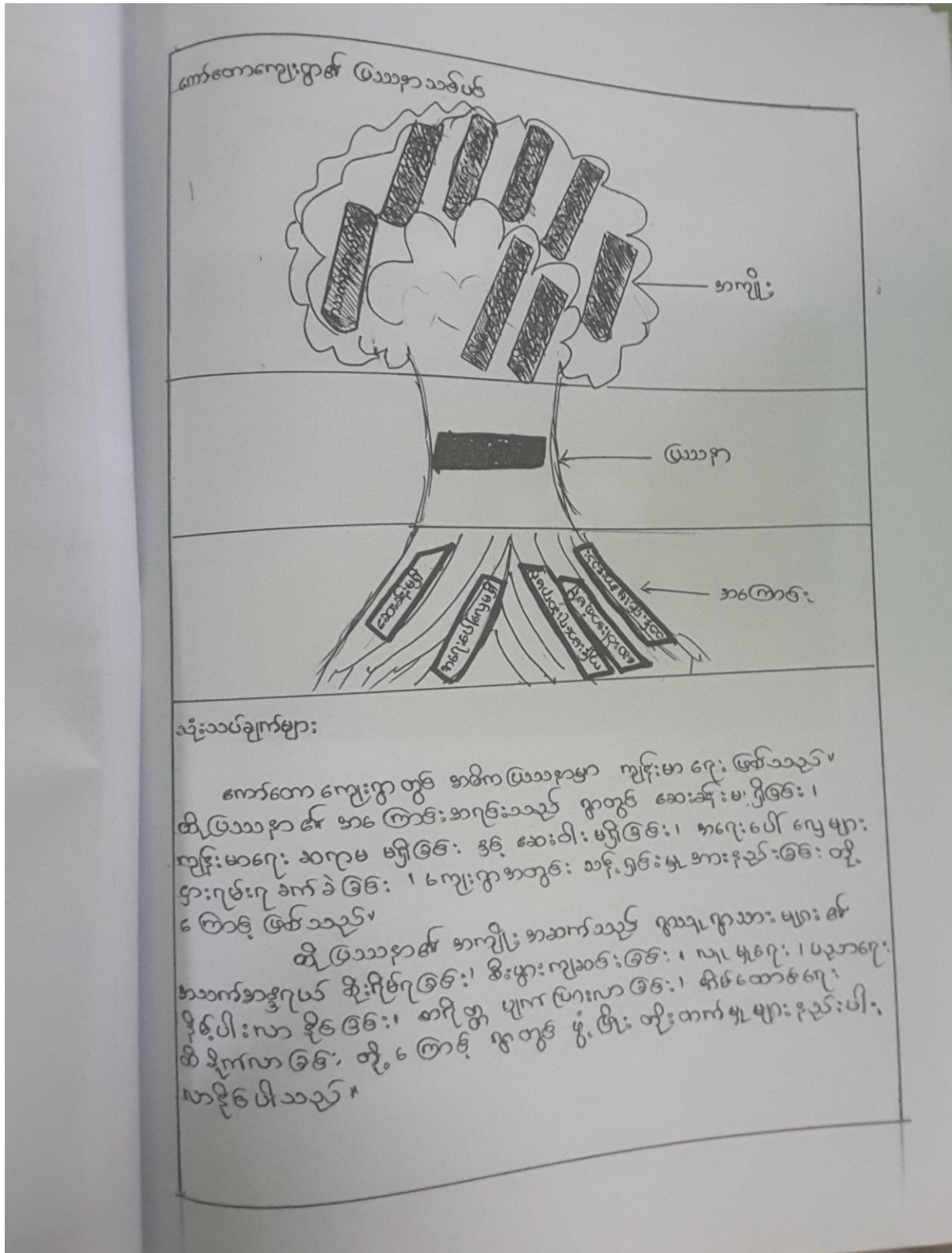

၆.၅။ ကျားမရေးရာကဏ္ဍ (၁)ပိုင်ဆိုင်မှုဆန်းစစ်ခြင်း

ထိန်းချုပ်သူ		ထမ်းရာ
ကျား	မ	ကျား - မ
ဆီအုန်း	ဖြူက၊ဝက်၊ကံ	ဥယျာဉ်
ဖြူက၊ထွင်ခက်	အုတ်ချုပ်ခက်	ဈာန်
ခပါးခက်	ဈေးဆိုင်	ဘိယုန်
ဝပါးဈေးခက်		ဇယ
		ကိုင်
		လှူ၊ နှား
		ဆိတ်
		လှည်း
		ဆိုင်ကယ်
		ဖုန်း

အသုံးပြုသူ		ထမ်းရာ
ကျား	မ	ကျား - မ
လှူ၊ နှား	ဖြူက၊ဝက်၊ကံ	ဥယျာဉ်   ဆေးခန်း
ဖြူက၊ထွင်ခက်	အုတ်ချုပ်ခက်	ဈာန်   စားသောက်ကျောင်း
ဈေးခက်	ဈေးဆိုင်	ဘိယုန်   အုန်းကြီးကျေး
လှည်း		ဇယ
အုတ်ဆိုင်		ကိုင်
ခပါးခက်		ဆီအုန်း
ဝပါးခက်		ခဲအုတ်
ဝပါးဈေးခက်		ဆိတ်
		အုတ်
		ဆိုင်ကယ်
		ဖုန်း

တက.ပ ဇေးဂု ကတ္တ(၁) မိုးဆိုင်မှုဆုံးစစ်ခြင်း လို သုံး သပ်ခြင်း

စမ်းက ကျေးဇူးပြု၍ ကရင်း ကြပ်မှုားမှာ ခုယျာရုံ၊ ဂုဏ်၊ သိပ်ငြို၊ လယ်၊  
 တိုင်း၊ သီအုံး၊ ခဲဆွေ၊ ကြက်၊ ဝက်၊ ဘဲ၊ ဂျှို၊ ဇွဲ၊ ဆိတ်၊ ဖြတ်တွင်ဝက်၊  
 ကပ်ချပ်ဝက်၊ ဂေ့ချပ်ဝက်၊ ကဝီစိတွင်း၊ လှည်း၊ ဆိုင်ကယ်၊ ဗျို၊ ချေးဆိုင်၊  
 ကရက်ဆိုင်၊ ဆေးဆိုင်၊ စာသင်ကျောင်း၊ ဆိုင်ကြီးကျောင်း၊ စပါးဝက်၊ စပါးရွှေဝက်၊  
 ချိုလေတို့ဖြစ်ပါသည်။ ကမ္ပိုင်းဆိုး၊ ဖိုးသင်္ဂ၊ ကသုံးပြုသော ကရင်း ကြပ်မှုားမှာ  
 ကပ်တွင်းတိုင်း လုပ်ငန်းစေကြောင့် ကမ္ပိုင်း သမီး၊ ကမ္ပိုင်း ခုယျာရုံ ကပ်မျက်စိနှင့် ကချိုလှော်  
 တို့ဟု သုံး သပ် မိပါ တယ်။ ကမ္ပိုင်းဆိုး၊ ဖိုးသင်္ဂ၊ ကသုံးပြုသော ကရင်း ကြပ်မှုားသည်  
 ဝက်ပစ္စည်း များ ဖြစ်၍ ကျေး ကမ္ပိုင်း သမီး များ ဝက်ကပ်တွင်းလေ ဇာယျနှင့်  
 မိတ်ဝင်စား ပြုမူကူးလို့ သုံး သပ် မိပါ တယ်။ ကရင်း ကြပ်မှုားကို ကတူတူကသုံး  
 ပြု၍ ကတူတူဆို ချပ်စော ကြောင့် စမ်းလျှို၊ ဆိုခြင်း တိုင်းပင် ဖြစ်တယ်လို့  
 သုံး သပ် မိပါ တယ်။ ထို့ ကြောင့် စမ်းက ကျေးဇူး သည် ကမ္ပိုင်း ဆိုး၊ ဖိုးသင်္ဂ၊  
 ကတူတူဆို ဆောင်ရွက် သုံး ဖြတ်ချက် ချရာ တွင် လည်း ဆိုခြင်း တိုင်းပင် လုပ်တတ်  
 တယ်လို့ သုံး သပ် မိပါ တယ်။

၆.၇။ အခက်အခဲအတားဆီးများ

အမျိုးသမီး အဖွဲ့ မှ အခက်အခဲ ၊ ပြဿနာ ဝမ်းန

- ၁) သွား ဖာရခက်ခဲ / စီး ပျိုးရေ နောက်ဖွဲ့
- ၂) အန္တရာယ်များ / လမ်းပန်း ဆက်သွယ်ရေး ခက်ခဲ
- ၃) ခလေး များ စာပေလားရန် / သာ ပိုမို အသိရှိ သွားလာရခက်ခဲ
- ၄) လက်မှုပညာ မတတ်၍ ဝါသနာအား ထောက်ပံ့ ကူညီရန်
- ၅) တွင်ပါလာ မတတ်၍ အလုပ်ကို မကွင်းလမ်း ဆုံးရှုံး
- ၆) မဟုတ်သော နည်း / အသိပညာမရှိ မဖွံ့ဖြိုး
- ၇) အာသာဓကေး မကျွမ်းကျင်၍ အလုပ်ကို မကွင်းလမ်း နှင့် လမ်းညွှန်ပါ
- ၈) ကျား ဗား မဟုတ်သော နည်းပါး၍ မလိုအပ်ဘဲ ပိုမို အခက်အခဲ ဖြစ်ပေါ်စေခြင်း  
အသက်အန္တရာယ် ဆုံးရှုံးခြင်း
- ၉) အများဆုံး အိမ်အား မရှိစေရန် အား ကျား ဗား က လက် ခက်ခဲ

အမျိုးသား အဖွဲ့ မှ အခက်အခဲ ၊ ပြဿနာများ ဝမ်းန

ပိုမို အသိရှိ ရှာဖွေ လမ်းပန်း ဆက်သွယ်ရေး ပင်ပန်း  
စီးခက်ခဲ  
ဥပဒေမရှိ  
ခလေး မဟုတ်သော နည်း ပါးစား  
လမ်းပန်း ဆက်သွယ်ရေး ကျား ဗား ပါးစား လမ်းပန်း ခက်ခဲ  
ရေခက်ခဲ  
လမ်းပန်း ဆက်သွယ်ရေး မကောင်းစေရန် ကျား ဗား ပါးစား ၊ ပညာရေး ၊  
စီးပွားရေး ခက်ခဲ  
အား ကစား ကွင်း ခက်ခဲ  
ပျား ယစ်စေး ပါး ပြဿနာ  
အလုပ် အကိုင် အခွင့် အလမ်း ရှားပါး ခြင်း ပြဿနာ  
တံ့စား ခက်ခဲ

၆.၈။ကျေးရွာ၏အနာဂတ်မျှော်မှန်းချက်များ

ဖမ်းက

အမျိုးသားအဖွဲ့ မှ မျှော်မှန်းချက်

များ ယခင်ဆေးဝါး ပပျောက်စေပျင်  
 ဓွေး မိုး၊ ဆေးဝါး လမ်း ပန်း ဆက်ဆွယ်ရေး ကောင်း စေပျင်  
 ပခုကေး ကျိဖြင့် ဟား ယာစေပျင် ( အ.စ.က ဆို )  
 ကျား ဟေး ကတောက် ဆရာမ၊ စော.ဝါ. အဖြင့် အဝင် စေပျင်  
 ဖြိုး လှိုင် များ ကောင်း ယာစေပျင်  
 ခက် ဗြဟ္မာ ယာ ဖြစ် ယာစေပျင်  
 အထုပ်အကိုင် အခွင့် အလမ်း ပေါများ ယာစေပျင်  
 တံတား များ ကောင်း ယာစေပျင်  
 ကလေး များ ကတောက် စာသင်ကျောင်း မှာ ကျင့်ပျက် ယာစေပျင်  
 စာသင်ကျောင်း တွင် ကလေး ကစား ကျင့် ကောင်း ခြံ ယာစေပျင်  
 တက္ကသိုလ် ၂၃ ဖို. လင်း စေပျင်

ဖမ်းက

အမျိုးသမီးအဖွဲ့ မှ မျှော်မှန်းချက်

① တစ်ရွာလုံး လမ်း ပန်း ဆက်ဆွယ်ရေး ကောင်း မျှော်စေပျင်  
 ② တစ်ရွာလုံး ဖို. ကျိဖြင့် လင်း စေပျင်  
 ③ တစ်ရွာလုံး ကျိဖြင့် ကောင်း / ကျိဖြင့် ကောင်း များ ကောင်း လုံး စိတ်ချ  
 စွာ ရှိ ဆိုင်အား ချင် ပါသည်။

၆။မှတ်တမ်းဓာတ်ပုံများ

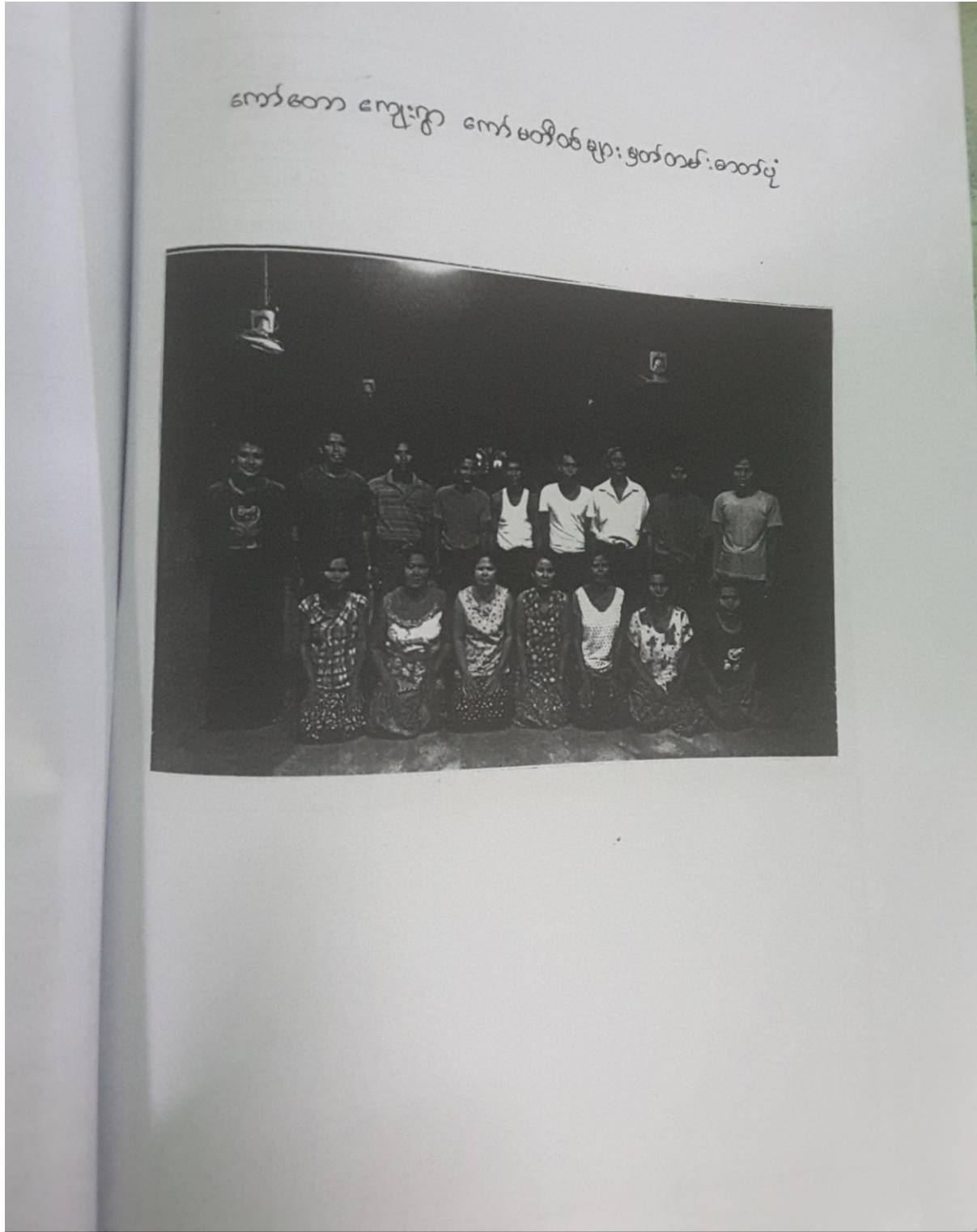

ကော်တောကျေးရွာ၊ တက္ကကျေးရွာအုပ်စု၊ မိတ်ပုံရွာ။

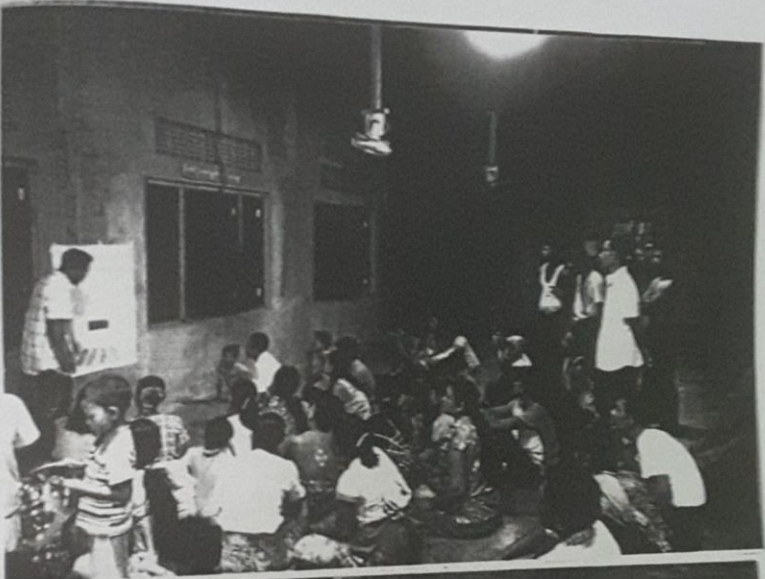



၇။ ကျေးရွာဖွံ့ဖြိုးရေးအစီအစဉ်ဆောင်ရွက်မှုမှတ်တမ်းခါတ်ပုံများ



ကော်တော ကျေးရွာ၊ တကူကျေးရွာ အုပ်စု ၊ တနင်္သာရီမြို့နယ်



၇။ကျေးရွာကော်မတီဝင်များစာရင်း

ကော်မတီဝင်များ စာရင်း		စီမံကိန်း အထောက်အကူပြုကော်မတီ
၁။	ဦးဆိုးမေ	။
၂။	ဒေါ်ဂုဏ်သိန်း	။
၃။	ဦးမောင်ဇိန်	စော့နု ဝန်ထမ်း
၄။	ဒေါ်သိသိခိုင်	စော့နု ဝန်ထမ်း
၅။	ဦးအောင်ကိုလတ်	ချောင်းကွဲ
၆။	ဒေါ်ဂိုဇွန်	ယပ်ယျာဂျေးဆပ်ကော်မတီ
၇။	ဒေါ်ညိုညိုသိန်း	။
၈။	ဦးဂုဏ်ဦး	။
၉။	ဦးမျိုးညွှန်းကျော်	စော့နု ဝန်ထမ်း
၁၀။	ဒေါ်ကြည်ဝင်း	။
၁၁။	ဦးမင်းမျိုးဦး	။
၁၂။	ဦးကျော်ဝင်း	အင်္ဂလိပ် တို့ရဲကြားဂျေး
၁၃။	ဒေါ်ခင်ဝင်းဂို	။
၁၄။	ဦးအောင်သိန်း	ပြင်ဆင်ရေးအဖွဲ့
၁၅။	ဒေါ်သန်းမာ	။
၁၆။	ဦးစိုးဝင်း	

၈။ဝမ်းနာကျေးရွာ ကော်မတီဝင်များ စာရင်း

ဝမ်းနာကျေးရွာ၊တကူကျေးရွာအုပ်စု၊တနင်္သာရီမြို့နယ်

စဉ်	အမည်	လုပ်ငန်းစာ အန်/ရာထူး	ဖုန်းနံပါတ်	မှတ်ချက်
၁	ဦးမြင့်ဆွေ	စီထောက်ဥက္ကဋ္ဌ	09-262267087	
၂	ဒေါ်ခင်စန်းမူ	စီထောက်ဥက္ကဋ္ဌ	09-451637549	
၃	ဦးညိုထွေး	ဝယ်ယူရေးဥက္ကဋ္ဌ	09-454164020	
၄	ဒေါ်ခင်အေးမူ	ဝယ်ယူရေးမှတ်တမ်းထိန်း	09-264958700	
၅	ဦးခင်မောင်	ဝယ်ယူရေးအဖွဲ့ဝင်	09-450661495	
၆	ဦးသက်နိုင်	စောင့်ကြည့်ကြီးကြပ်ရေးဥက္ကဋ္ဌ	09-448744515	
၇	ဒေါ်အေးသွယ်	စောင့်ကြည့်ကြီးကြပ်ရေးအဖွဲ့ဝင်	မရှိ	
၈	ဒေါ်စောကြည်	စောင့်ကြည့်ကြီးကြပ်ရေးအဖွဲ့ဝင်	မရှိ	
၉	ဒေါ်စိုးစိုးမြတ်	လည်ပတ်ထိန်းသိမ်းရေးဥက္ကဋ္ဌ	09-259334623	
၁၀	ဒေါ်ရီရီဇင်	လည်ပတ်ထိန်းသိမ်းရေးအဖွဲ့ဝင်	09-264383517	
၁၁	ဦးစိန် ဟီ	လည်ပတ်ထိန်းသိမ်းရေးအဖွဲ့ဝင်	09-264571124	တဆင့်
၁၂	ဦးသန်းဆွေ	အကြံပြုကိုယ်စားလှယ်	09-452685625	
၁၃	ဒေါ်ငွေရှင်	အကြံပြုကိုယ်စားလှယ်	09-454164020	
၁၄	ဒေါ်လှတင်	စေတနာ့အဖွဲ့ဝင်	09-451221346	
၁၅	ဦးစိုးမြင့်	စေတနာ့အဖွဲ့ဝင်	09-450661235	
၁၆	ဦးအောင်ဝင်းကြည်	စေတနာ့အဖွဲ့ဝင်	09-262267102	
၁၇	ဦးမင်းကို	ငွေစာရင်းကိုင်	09-451290812	

၈။အစည်းဝေးမှတ်တမ်း

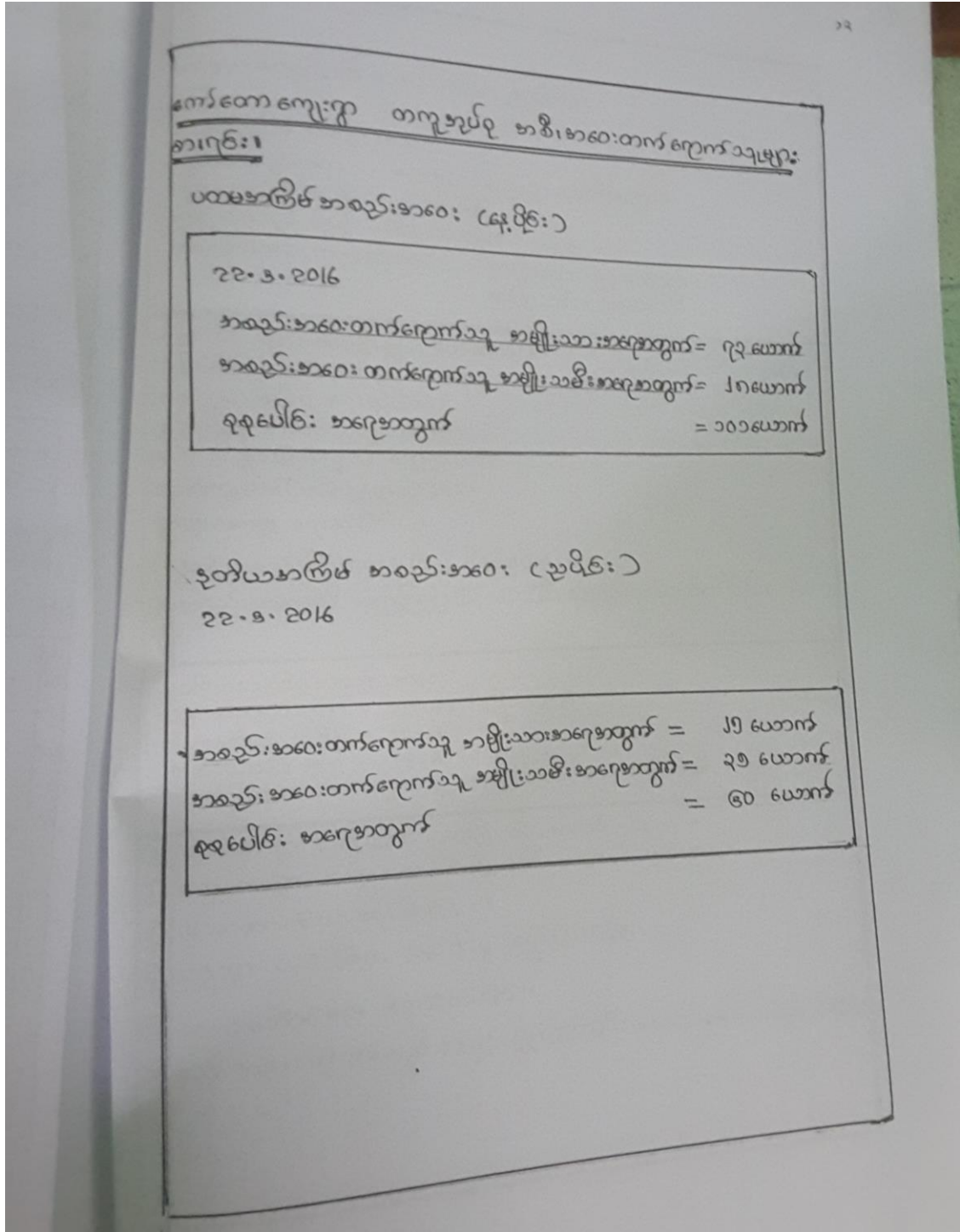

<p>ကော်တောကျေးရွာ၏ အခင်းအေး ဖွတ်တမ်း</p> <p>ပထမအကြိမ် အခင်းအေး</p> <p>ကျင်းပသည့်နေ့က - ကော်တောကျေးရွာ သာမဏကျောင်း</p> <p>ကျင်းပသည့် အချိန် - ၉:၀၀ နာရီ</p> <p>ကျင်းပသည့် နေ့စွဲ - ၂၃.၅.၂၀၁၆ (နေ့)</p> <p>အခင်းအေး တက်ရောက်သူ - အမျိုးသား - ၇၃ ယောက်</p> <p style="padding-left: 40px;">- အမျိုးသမီး - ၂၈ ယောက်</p>
<p>၁။ CF, TF များ တစ်ဦးချင်း မိတ်ဆက်ခြင်း ။</p> <p>၂။ စီမံကိန်း အကြောင်း ရှင်း ဖြေခြင်း ။</p> <p>၃။ ကျေးရွာ ဖွဲ့ပုံ ရေးဆွဲခြင်း ။</p> <p>၄။ ဥစ္စာဓန အဆင့် သတ်မှတ်ခြင်း ။</p> <p>၅။ ကုသိ ခွင့် ဖြစ်ပျက် ဖြစ်ရန် ရေးဆွဲခြင်း ။</p> <p>၆။ ပရိယာယ်ပုံဖော်ရေးဆွဲခြင်း ။</p> <p>၇။ ကျေးရွာ မကုသ ရေးဆွဲခြင်း ။</p> <p>၈။ အဖွဲ့အစည်း ချုပ်ဆိုမှု ပုံ ရေးဆွဲခြင်း ။</p> <p>၉။ အခင်းအေးကို အကျဉ်းချုပ် ဖော်ပြခြင်း အခင်းအေး ပိတ်သိမ်းခြင်း ။</p>
<p>ဒုတိယအကြိမ်အခင်းအေး</p> <p>ကျင်းပသည့်နေ့က - သွင်းတော်ကြီးကျောင်း</p> <p>ကျင်းပသည့် အချိန် - ၁၁ - ၈:၀၀ နာရီ</p> <p>ကျင်းပသည့် နေ့စွဲ - ၂၃.၅.၂၀၁၆</p> <p>အခင်းအေး တက်ရောက်သူ - အမျိုးသား - ၂၅ + အမျိုးသမီး - ၃၅</p>
<p>၁။ ကော်တောရွာ အမျိုးသား + အမျိုးသမီး အသက်အခွဲများ ။</p> <p>၂။ ကော်တောရွာ အမျိုးသား + အမျိုးသမီး များမင်းချက်များ ။</p> <p>၃။ ဝယ်ယူသည့်ပင် ရေးဆွဲခြင်း ။</p> <p>၄။ ကျေးရွာ (၄) ခု၏ လုပ်ငန်းခွဲ ဖွဲ့စည်းခြင်း ။</p> <p>၅။ ကော်မတီဝင်များ ဖွဲ့စည်းခြင်း ။</p> <p>၆။ အခင်းအေးကို ဖော်ပြချက်များ ဖော်ပြခြင်း အခင်းအေး ပိတ်သိမ်းခြင်း ။</p>



၉။ကျေးရွာ၏ ဦးစားပေးလုပ်ငန်းများ

ကော်တောကျေးရွာ ကဏ္ဍ အလိုက် အရေးအခဲ ဗဟိုစာရင်း

ပစ္စည်းများ	၁) အထက်ဆောင် ၀.၂၀၆ ၂) ဆရာ ဆရာမ လိုအပ်
ကျွန်းမာများ	၁) ဆေးခန်း ၂) ကျွန်းမာရေးဆရာမ
အားကစား	၁) ရွာတွင်းပန်း ၂) ရေအိမ် ပန်း ၃) ရေအိမ် တံတား



၁၄။ ဝမ်းနာကျေးရွာ၊ တကူအုပ်စု၊ တနင်္သာရီမြို့နယ်

ဦးစာပေး ကဏ္ဍာအလိုက် လုပ်ငန်းများအကျဉ်းချုပ်

ကျေးရွာဖွံ့ဖြိုးရေး အစီအစဉ်			စာမျက်နှာ
①	တံတား (ကွန်ကရစ်)	က + မ	1157
②	ရွာတွင်းလမ်း (ကွန်ကရစ်)	က	964
⑦	ရေဆိပ်ဆင်းလမ်း	မ	418
⑥	ဆရာ/ဆရာမ ဘော်ဒါ ဆောင်	က	420
⑨	အားကစားကွင်း	က	374
⑮	အိမ်တွင်း မှူသင်တန်း	က + မ	268
⑩	ကွန်ပျူတာ သင်တန်း	က + မ	374
⑤	အများသုံး အိမ်သာ + ရေချိုးခန်း	က + မ	453
⑫	စာကြည့်တိုက်	က + မ	359
⑧	ရှာအိမ်မှူးရုံး	က	418
④	အစည်းအဝေးခန်းမ	က	459
⑬	စကားပြောသင်တန်း	မ	329
⑯	ဂီတသင်တန်း	မ	207
⑪	လျှပ်စစ်အေးသင်တန်း	မ	367
⑭	အကူပြုသင်တန်း	မ	306
③	မီး(ဆိုလာ)	မ	461

၁၀။ ကျေးရွာအခြေခံအချက်အလက်များ ပုံစံ-၁

လူထုဗဟိုပြုစီမံကိန်းစီမံကိန်းလက်စွဲ  
အပိုင်း-၃ ၂၉.၉.၂၀၁၅  
ပုံစံ-၁ ကျေးရွာအခြေခံအချက်အလက်များ (Form PC 1)

လမ်းညွှန်ချက်/ ကျေးရွာတစ်ရွာသို့ ပထမဆုံး မိတ်ဆက်ခရီးသွားရောက်သောအခါ လူထုစည်းရုံးရေးမှူးသည် ကျေးရွာခေါင်းဆောင်များအားကျေးရွာအချက်အလက်များကိုပေတ္တာရပ်ခံ၍တောင်းခံရသည်။ ဤအချက်အလက်များကိုစီမံကိန်းမိတ်ဆက်အစည်းဝေးမတိုင်မီတောင်းခံရမည်။ စီမံကိန်းမိတ်ဆက်အစည်းဝေးတွင် လူထုစည်းရုံးရေးမှူးသည် ဤအချက်အလက်များအားစစ်ဆေးပြီးမှန်ကန်အောင်ပြုလုပ်ရမည်။ ပြီးနောက်တွင် လူထုစည်းရုံးရေးမှူးမှ သတင်းအချက်အလက်ထံသို့ Tablets မှတစ်ဆင့်ဖြည့်သွင်းရမည်။

ကျေးရွာအုပ်ချုပ်ရေးမှူးအမည် ဦးပျံစိ	ကျေးရွာအုပ်ချုပ်ရေးမှူး ၏ဖုန်းနံပါတ် ၀၉ ၄၅၈၇၅၁၆၀	လူထုစည်းရုံးရေးမှူး၏အမည်
ပြည်နယ်/တိုင်းဒေသကြီး ကချင်ပြည်နယ်	မြို့နယ် ကျောက်တန်း	ကျေးရွာအုပ်စု တာကူ
ကျေးရွာ	ကျောက်တော	

က. လူဦးရေ

လူမျိုးစု	အိမ်ထောင်စုအရေအတွက်	ကိုးကွယ်သည့်ဘာသာ	အိမ်ထောင်စုအရေအတွက်
လူမျိုးစု (၁) မြန်မာ	၇၆	ဘာသာ(၁) ဗုဒ္ဓ	၁၁၆
လူမျိုးစု (၂) မွန်	၁၀	ဘာသာ(၂) ဗုဒ္ဓ	
လူမျိုးစုရော		ဘာသာရော	

	အမျိုးသား(အရေအတွက်)	အမျိုးသမီး(အရေအတွက်)
လူဦးရေ	၅၇၁	၃၀၄
အိမ်ထောင်စုဦးစီး	၂၅၂	၁၀

(ခ) လက်လှမ်းမီအသုံးပြုနိုင်သည့်အဆောက်အအုံများ

စာသင်ကျောင်း	အမှတ် ခြံပိ	ကျန်းမာရေး	အမှတ် ခြံပိ	ဘာသာရေးအဆောက် အအုံ	အမှတ် ခြံပိ
အထက်တန်းကျောင်း	<input type="checkbox"/>	ဆေးရုံ	<input type="checkbox"/>	စေတီ	<input type="checkbox"/>
အလယ်တန်းကျောင်း	<input type="checkbox"/>	ကျန်းမာရေးဌာန	<input type="checkbox"/>	ဘုန်းကြီးကျောင်း	<input checked="" type="checkbox"/>
မူလတန်းကျောင်း	<input checked="" type="checkbox"/>	ကျန်းမာရေးဌာနခွဲ	<input type="checkbox"/>	ဟိန္ဒူဘုရားကျောင်း	<input type="checkbox"/>
မူကြိုကျောင်း	<input type="checkbox"/>	ဆေးပေးခန်း	<input type="checkbox"/>	ခရစ်ယာန်ကျောင်း	<input type="checkbox"/>
အခြား	<input type="checkbox"/>	အခြား	<input type="checkbox"/>	ဗလီ	<input type="checkbox"/>
				အခြား	<input type="checkbox"/>
မှတ်ချက်		မှတ်ချက် - ကိုဗစ်-၁၉ ကိုယ်စား ဆေးပေးခန်း		မှတ်ချက်	



လူထုဗဟိုပြုစီမံကိန်း၊ စီမံကိန်းလက်စွဲ  
အပိုင်း-၃ ၂၉-၉-၂၀၁၅

(ဂ) ကျွမ်းကျင်သူများမှတ်တမ်း ၊ ကျေးရွာတွင်နေထိုင်သော သို့မဟုတ် တခြားရွာမှလာရောက်သောကျွမ်းကျင်သူများ

(၁) စာသင်ကျောင်း			(၂) ကျန်းမာရေး			(၃) လက်မှုပညာရှင်	
မျိုးရိုး	ရွာတွင်နေထိုင်သူ	အခြားရွာမှလာသူ	ရွာတွင်နေထိုင်သူ	အခြားရွာမှလာသူ	လက်သမား	ရွာတွင်နေထိုင်သူ	အခြား
မူလတန်းပြဆရာ၊ ဆရာမ	<input checked="" type="checkbox"/>	<input checked="" type="checkbox"/>	ဆရာဝန်	<input type="checkbox"/>	<input type="checkbox"/>	<input checked="" type="checkbox"/>	
အထက်တန်းပြဆရာ၊ ဆရာမ	<input type="checkbox"/>	<input type="checkbox"/>	လက်ထောက်ကျန်းမာရေးမှူး	<input type="checkbox"/>	<input type="checkbox"/>	<input checked="" type="checkbox"/>	
အလယ်တန်းပြဆရာ၊ ဆရာမ	<input type="checkbox"/>	<input type="checkbox"/>	အမျိုးသမီးကျန်းမာရေးဆရာမ	<input checked="" type="checkbox"/>	<input type="checkbox"/>	<input type="checkbox"/>	
မူကြိုဆရာ၊ ဆရာမ	<input type="checkbox"/>	<input type="checkbox"/>	အရံသားဖွား	<input type="checkbox"/>	<input type="checkbox"/>	<input type="checkbox"/>	
အခြား	<input type="checkbox"/>	<input type="checkbox"/>	ပြည်သူ့ကျန်းမာရေးလုပ်သား (၁)/(၂)	<input type="checkbox"/>	<input type="checkbox"/>	<input type="checkbox"/>	
မှတ်ချက်			မှတ်ချက်			မှတ်ချက်	

(ဃ) ကျေးရွာသို့ ရောက်ရှိနိုင်သည့်လမ်းအခြေအနေ / ကျေးရွာတစ်ရွာသည် ၎င်း၏ကျေးရွာအုပ်စုနှင့် ဆက်သွယ်ထားသောလမ်းအခြေအနေ (အောက်ပါတို့ကိုပိုင်းပါ)

ကျောက်ကြမ်းလမ်း: ကတ္တရာလမ်း: ကွန်ကရစ်လမ်း: မော်တော်ဆိုင်ကယ်လမ်း:  
ကျောက်ခင်းလမ်း: မြေသားလမ်း: လူသွားလမ်း: အခြား: \_\_\_\_\_

(င) ကျေးရွာဖွံ့ဖြိုးမှုစီမံချက်

- (၁) လူထုဗဟိုပြုစီမံကိန်းမစတင်မီ ဤကျေးရွာတွင်ကျေးရွာဖွံ့ဖြိုးမှုစီမံချက်ရှိခဲ့ပါသလား? ပိုင်းပါ  
ရှိပါသည်/မရှိပါ/မသိပါ
- (၂) ရှိခဲ့ပါလျှင် ဤစီမံချက်ကို မည်သည့် ခုနှစ်တွင်ပြင်ဆင်ခဲ့ပါသနည်း? နှစ်-----/မသိပါ
- (၃) ဤစီမံချက်ကို မြို့နယ်မှအတည်ပြုခဲ့ပါသလား? ပြုခဲ့ပါသည်/မပြုခဲ့ပါ /မသိပါ

(စ) ခရီးအကွာအဝေး

- (၁) ဤကျေးရွာ၏ဗဟိုမှ၎င်းကျေးရွာအုပ်စု၏ဗဟိုအထိခရီးမိုင်မည်မျှကွာဝေးသနည်း? မိုင်--5---/မသိပါ
  - (၂) ဤကျေးရွာမှ ၎င်းကျေးရွာအုပ်စုဗဟိုအထိသွားလာရာတွင်ကြာမြင့်သည့်အချိန်
- ခြောက်သွေ့ရာသီတွင်ကြာချိန် ၃၀ မိနစ် ထော်လာဂျီ/မော်တော်ဆိုင်ကယ်/ခြေလျှင်/လား/မော်တော်ဘုတ်/  
အခြား: \_\_\_\_\_
- မိုးရာသီတွင်ကြာချိန် ၁၀ မိနစ် ထော်လာဂျီ/မော်တော်ဆိုင်ကယ်/ခြေလျှင်/လား/မော်တော်ဘုတ်/  
အခြား: \_\_\_\_\_

(ဆ) ပတ်ဝန်းကျင်ဆိုင်ရာသဘာဝဘေးအန္တရာယ် -

ဤကျေးရွာတွင်ကြေးခြင်းကဲ့သို့ သဘာဝဘေးအန္တရာယ်ကျရောက်ဖူးခြင်းရှိပါသလား။  
 မရှိပါ     ရှိပါသည်    ရှိလျှင်ဖော်ပြပါ \_\_\_\_\_

လူထုဗဟိုပြုစီမံကိန်း၊စီမံကိန်းလက်စွဲ  
အပိုင်း-၃ ၂၉.၉.၂၀၁၅

(ဇ) ကျေးရွာတွင် ဖွဲ့စည်းထားသော အဖွဲ့အစည်းများ  
လူထုဗဟိုပြုစီမံကိန်းမတိုင်မီ ဤကျေးရွာတွင် ကျေးရွာဖွံ့ဖြိုးရေးအတွက် အစိုးရ(သို့)ရွာသားများကိုယ်တိုင်(သို့) စီမံကိန်းတစ်ခုခုမှ  
ဖွဲ့စည်းထားသည့် အဖွဲ့အစည်းများရှိပါသလား။

- (၁) ကာလသမိုင်း - အဖွဲ့
- (၂) ကာလသား - အဖွဲ့

ကျေးရွာခေါင်းဆောင်

အမည် - ဦးလှဝင်း

လက်မှတ် [Signature] နေ့စွဲ - ၂၂.၅.၂၀၁၆

လူထုစည်းရုံးရေးမှူး

အမည် - ဦးလင်းထွန်း

လက်မှတ် [Signature] နေ့စွဲ - ၂၂.၅.၂၀၁၆

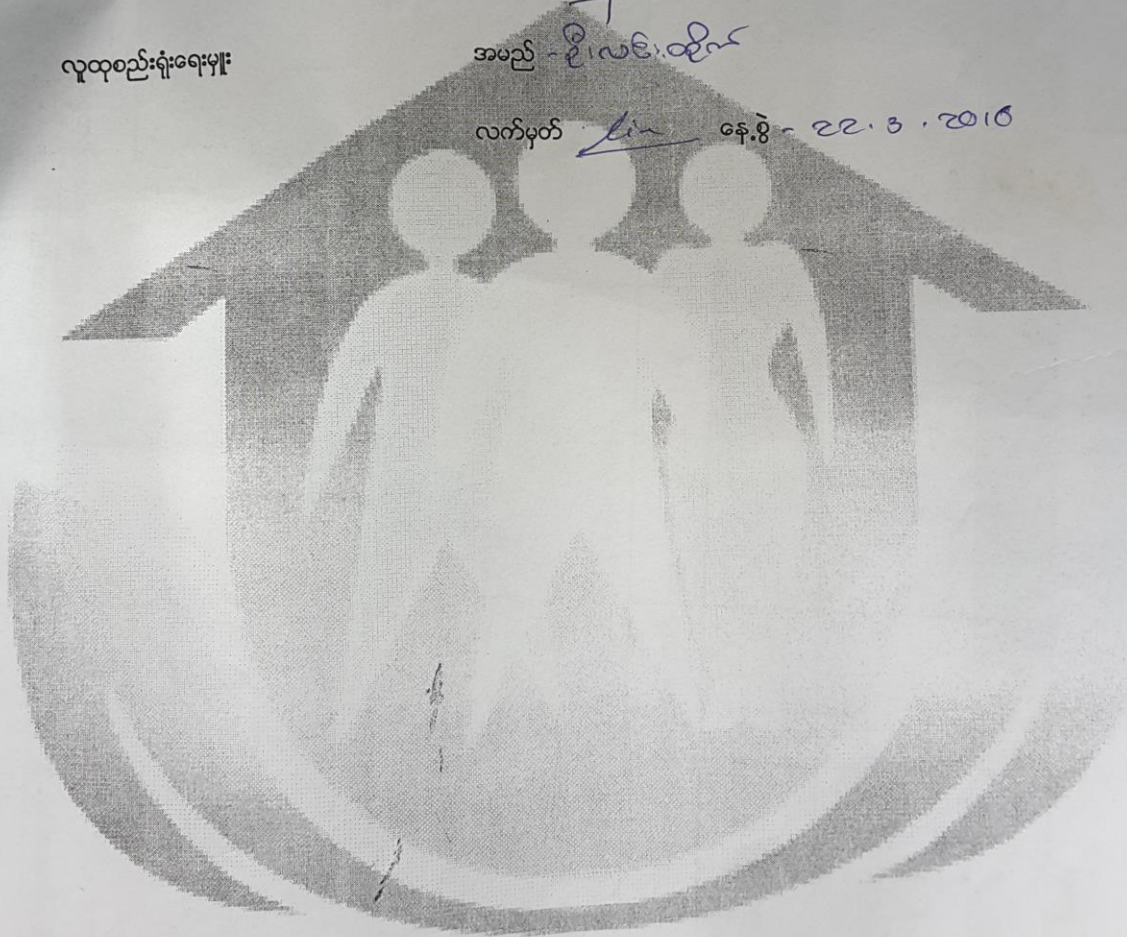

၉။ ကျေးရွာအချက်အလက်(ပုံစံ-၁)



ပုံစံ - ၈ - ၁ ကျေးရွာအခြေခံအချက်အလက်များ (Form PC 1)

လမ်းညွှန်ချက်၊ ကျေးရွာတစ်ရွာသို့ ပထမဆုံးမိတ်ဆက်ရေး သွားရောက်သောအခါ လူထုစည်းရုံးရေးမှူးသည် ကျေးရွာခေါင်းဆောင်များအား ကျေးရွာအချက်အလက်များကို မေတ္တာရပ်ခံ၍ တောင်းခံရသည်။ ဤအချက်အလက်များကို စီမံကိန်းမိတ်ဆက်အစည်းဝေးမတိုင်မီတောင်းခံရမည်။ စီမံကိန်းမိတ်ဆက်အစည်းဝေးတွင် လူထုစည်းရုံးရေးမှူးသည် ဤအချက်အလက်များအား စစ်ဆေးပြီး မှန်ကန်အောင်ပြုလုပ်ရမည်။ ပြီးနောက်တွင် လူထုစည်းရုံးရေးမှူးမှ သတင်းအချက်အလက်ထံသို့ Tablets မှ တာဆင့် ဖြည့်သွင်းရမည်။

ကျေးရွာခေါင်းဆောင် အမည် ဦးဇော်	ကျေးရွာခေါင်းဆောင်၏ ဝန်းနံပါတ် ၀၅၇၆၄၅၇၁၁၂၂	လူထုစည်းရုံးရေးမှူး၏ အမည် ဦးခင်စော
ပြည်နယ်/တိုင်းဒေသကြီး တနင်္သာရီ	မြို့နယ် တနင်္သာရီ	ကျေးရွာအုပ်စု တကူ
ကျေးရွာ ဝမ်းရာ		

က။ လူဦးရေ

လူမျိုးစု	အိမ်ထောင်စုအရေအတွက်	ကိုးကွယ်သည့်ဘာသာ	အိမ်ထောင်စုအရေအတွက်
လူမျိုးစု (၁) ---ဗမာ---	၇၆၇	ဘာသာ (၁) ---ဗုဒ္ဓ---	၇၆၇
လူမျိုးစု (၂) -----		ဘာသာ (၂) -----	
လူမျိုးစု (၃) -----		ဘာသာ (၃) -----	
လူမျိုးစုရော -----		ဘာသာရော -----	
အခြား			
	အရေအတွက်		
မသန်စွမ်းသူများ	၁၅	၀	၁၅
သက်ကြီးရွယ်အိုများ (၆၅ နှစ် နှင့် အထက်)	၇၀	၀	၇၀
စစ်ဘေးရှောင်			

ခ။

	အမျိုးသား (အရေအတွက်)	အမျိုးသမီး (အရေအတွက်)
လူဦးရေ	၆၈၄	၆၅၅
လူမျိုးစု (၁) ---ဗမာ---	၆၈၄	၆၅၅
လူမျိုးစု (၂) -----		
လူမျိုးစု (၃) -----		
အခြား		
အိမ်ထောင်ဦးစီး	၇၇၅	၇၇၅

(ခ) အခြေခံအဆောက်အအုံ အသုံးအဆောင်များ



စာသင်ကျောင်း	အမှတ် ခြံမပါ	ကျွန်းမာရေး	အမှတ် ခြံမပါ	ဘာသာရေး အဆောက် အအုံများ	အမှတ် ခြံမပါ
အထက်တန်းကျောင်း	<input type="checkbox"/>	ဆေးရုံ	<input type="checkbox"/>	ဗေတီ	<input checked="" type="checkbox"/>
အလယ်တန်းကျောင်း	<input checked="" type="checkbox"/>	ကျွန်းမာရေးဌာန	<input checked="" type="checkbox"/>	ဘုန်းကြီးကျောင်း	<input checked="" type="checkbox"/>
မူလတန်းကျောင်း	<input type="checkbox"/>	ကျွန်းမာရေးဌာနခွဲ	<input type="checkbox"/>	ဟိန္ဒူဘုရားကျောင်း	<input type="checkbox"/>
မူကြိုကျောင်း	<input type="checkbox"/>	ဆေးပေးခန်း	<input type="checkbox"/>	ခရစ်ယာန်ကျောင်း	<input type="checkbox"/>
အခြား	<input type="checkbox"/>	အခြား	<input type="checkbox"/>	ဗလီ	<input type="checkbox"/>
အခြား				အခြား	<input type="checkbox"/>
မှတ်ချက်		မှတ်ချက်		မှတ်ချက်	

(ဂ) ကျွမ်းကျင်သူများမှတ်တမ်း (ကျေးရွာတွင်နေထိုင်သော သို့မဟုတ် တခြားရွာမှလာရောက်သော ကျွမ်းကျင်သူများ)

(ခ) စာသင်ကျောင်း			(၂) ကျွန်းမာရေး			(၃) လက်မှုပညာရှင်		
	ရွာတွင်နေ ထိုင်သူ	အခြား ရွာမှ လာသူ		ရွာတွင်နေ ထိုင်သူ	အခြား ရွာမှ လာသူ		ရွာတွင် နေထိုင်သူ	အခြား ရွာမှ လာသူ
မူလတန်းပြဆရာ/မ	<input checked="" type="checkbox"/>	<input checked="" type="checkbox"/>	ဆရာလန်	<input type="checkbox"/>	<input type="checkbox"/>	လက်သမား	<input checked="" type="checkbox"/>	<input type="checkbox"/>
အထက်တန်းပြဆရာ/မ	<input type="checkbox"/>	<input type="checkbox"/>	လက်ထောက် ကျွန်းမာရေးမှူး	<input type="checkbox"/>	<input type="checkbox"/>	ပန်းရံ	<input checked="" type="checkbox"/>	<input type="checkbox"/>
အလယ်တန်းပြဆရာ/မ	<input checked="" type="checkbox"/>	<input checked="" type="checkbox"/>	အမျိုးသမီးကျွန်းမာရေး ဆရာမ	<input type="checkbox"/>	<input type="checkbox"/>	လျှပ်စစ်ကျွမ်းကျင် မီးသမား	<input checked="" type="checkbox"/>	<input type="checkbox"/>
မူကြိုဆရာ/မ	<input checked="" type="checkbox"/>	<input type="checkbox"/>	သားမွှားဆရာမ	<input checked="" type="checkbox"/>	<input type="checkbox"/>	ရေပိုက်သူယ်သူ	<input checked="" type="checkbox"/>	<input type="checkbox"/>
အခြား	<input type="checkbox"/>	<input type="checkbox"/>	ပြည်သူ့ကျွန်းမာရေးလုပ်သား	<input checked="" type="checkbox"/>	<input type="checkbox"/>	စက်ပြင်ဆရာ	<input checked="" type="checkbox"/>	<input type="checkbox"/>
မှတ်ချက်			မှတ်ချက်			မှတ်ချက်		

(ဃ) ကျေးရွာသို့ ရောက်ရှိနိုင်သည့် လမ်းအခြေအနေ / ကျေးရွာတစ်ရွာသည် ၎င်း၏ ကျေးရွာအုပ်စုနှင့် ဆက်သွယ်ထားသော လမ်းအခြေအနေ (အောက်ဖော်ပြပါအတိုင်းပင်)

ကျောက်ကြမ်းလမ်း      ကတ္တရာလမ်း      တွန့်ကရစ်လမ်း      မော်တော်ဆိုင်ကယ်လမ်း  
 ကျောက်ခင်းလမ်း      မြေသားလမ်း      လူသွားလမ်း      အခြား \_\_\_\_\_

(င) ကျေးရွာဖွံ့ဖြိုးမှုစီမံချက်

(၁) လူထုပေါ်ပြူးစီမံကိန်းမစတင်မှ ဤကျေးရွာတွင်ကျေးရွာဖွံ့ဖြိုးမှု စီမံချက်ရှိခဲ့ပါသလား?

၎င်းပါ  
 ရှိပါသည်/မရှိပါ/မသိပါ

(၂) ရှိခဲ့ပါလျှင် ဤစီမံချက်ကို မည်သည့် ခုနှစ်တွင်ပြင်ဆင်ခဲ့ပါသနည်း?

နှစ် \_\_\_\_\_/မသိပါ

(၃) ဤစီမံချက်ကို မြို့နယ်မှအတည်ပြုခဲ့ပါသလား?

ပြုခဲ့ပါသည်/မပြုခဲ့ပါ /မသိပါ



(စ) ခရီးအကွာအဝေး

(၁) ဤကျေးရွာ၏ပဟိုမှ ၎င်းကျေးရွာအုပ်စု၏ပဟိုအထိ ခရီးမိုင်မည်မျှကွာဝေးသနည်း? မိုင် 4 / မာလ် ၁

(၂) ဤကျေးရွာမှ ၎င်းကျေးရွာအုပ်စုပဟိုအထိ သွားလာရာတွင်ကြာမြင့်သည့်အချိန်

ခြောက်သွေ့ရာသီတွင်ကြာချိန် ----- ထော်လာဂျီ/မော်တော်ဆိုင်ကယ်/ခြေလျင်/လာ၊မော်တော်ဘုတ်/အခြား ----- 25 မိနစ် 1:30 1 နာရီ

မိုးရာသီတွင်ကြာချိန် ----- ထော်လာဂျီ/မော်တော်ဆိုင်ကယ်/ခြေလျင်/လာ၊မော်တော်ဘုတ်/အခြား ----- 45 မိနစ် 2 နာရီ 1:30 နာရီ

(ဆ) ပတ်ဝန်းကျင်ဆိုင်ရာ သဘာဝဘေးအန္တရာယ်

ဤကျေးရွာတွင် ရေကြီးခြင်းကဲ့သို့ သဘာဝဘေးအန္တရာယ်ကျရောက်ဖူးခြင်း ရှိပါသလား။  
 မရှိပါ  ရှိပါသည် ရှိလျှင်ဖော်ပြပါ ----- ၁၃, ၁၄, ၁၅, ၁၆, ၁၇, ၁၈, ၁၉, ၂၀, ၂၁, ၂၂, ၂၃, ၂၄, ၂၅, ၂၆, ၂၇, ၂၈, ၂၉, ၃၀, ၃၁, ၃၂, ၃၃, ၃၄, ၃၅, ၃၆, ၃၇, ၃၈, ၃၉, ၄၀, ၄၁, ၄၂, ၄၃, ၄၄, ၄၅, ၄၆, ၄၇, ၄၈, ၄၉, ၅၀, ၅၁, ၅၂, ၅၃, ၅၄, ၅၅, ၅၆, ၅၇, ၅၈, ၅၉, ၆၀, ၆၁, ၆၂, ၆၃, ၆၄, ၆၅, ၆၆, ၆၇, ၆၈, ၆၉, ၇၀, ၇၁, ၇၂, ၇၃, ၇၄, ၇၅, ၇၆, ၇၇, ၇၈, ၇၉, ၈၀, ၈၁, ၈၂, ၈၃, ၈၄, ၈၅, ၈၆, ၈၇, ၈၈, ၈၉, ၉၀, ၉၁, ၉၂, ၉၃, ၉၄, ၉၅, ၉၆, ၉၇, ၉၈, ၉၉, ၁၀၀

၁) (ဇ) ကျေးရွာတွင် ဖွဲ့စည်းထားသော အဖွဲ့အစည်းများ

လူထုပဟိုပြုစီမံကိန်းမတိုင်မီ ဤကျေးရွာတွင် ကျေးရွာဖွံ့ဖြိုးရေးအတွက် အစိုးရ (သို့) ရွာသားများကိုယ်တိုင်(သို့) စီမံကိန်းတစ်ခုခုမှ ဖွဲ့စည်းထားသည့် အဖွဲ့အစည်းများရှိပါသလား။

(၁) စိ/စောက်စက်သမား

(၂) စမ်းနာနာရေကန်

(ဈ) အထွေထွေအုပ်ချုပ်ရေး ဦးစီးဌာန (GAD) မှ မှတ်တမ်းတင်ထားခြင်း

ဤကျေးရွာသည် အထွေထွေအုပ်ချုပ်ရေး ဦးစီးဌာန (GAD) မှ မှတ်တမ်းတင်ထားမှု ရှိပါသလား။  
 မရှိပါ  ရှိပါသည်

ကျေးရွာခေါင်းစောင်

အမည် ဦးလွင်ဇော်

လက်မှတ် [Signature] နေ့စွဲ 28.1.2017

၁၀)

လူထုစည်းရုံးရေးမှူး

အမည် ဦးဂျွန်ကျော်

လက်မှတ် [Signature] နေ့စွဲ 28.1.2017





၁၀။ စီမံကိန်းစက်ဝန်းအချိန်ဇယား(ပုံစံ-၂)



ပုံစံ - ၀ - ၂ - စီမံကိန်းစက်ဝန်းအချိန်ဇယား (PC 2)

<p>လမ်းညွှန်ချက်၊ သက်ဆိုင်ရာလူထုစုစည်းရုံရေးများ/လက်ထောက်နည်းယဉာဏ်များမှ - စီမံကိန်းစက်ဝန်းအဆင့်တစ်ခုစီပြီးစီးတိုင်း ကျေးရွာနှင့် ကျေးရွာအုပ်စုအတွက် ဤပုံစံကို ဖြည့်သွင်းရမည်။</p>	<p>စက်ဝန်းအားအမှတ်ဖြစ်ပါ <input type="checkbox"/> စက်ဝန်း(၁) <input checked="" type="checkbox"/> စက်ဝန်း(၂) <input type="checkbox"/> စက်ဝန်း(၃)</p> <p><input type="checkbox"/> စက်ဝန်း (၄)</p>																																																
<p>စက်ဝန်းအချိန်ဇယားအတွက် နေ့စွဲ</p> <p>၂၀၁၇. ၁. ၂၀</p>	<p>ကျေးရွာအုပ်စု</p> <p>တကျေးရွာ</p>																																																
<p>စီမံကိန်းစက်ဝန်းအဆင့်များ</p>	<table border="1" style="width: 100%; border-collapse: collapse;"> <thead> <tr> <th rowspan="2">စက်ဝန်းအဆင့်များ</th> <th colspan="2">နေ့စွဲ</th> <th colspan="4">အစည်းအဝေးတွင်တက်ရောက်သူအရေအတွက်</th> </tr> <tr> <th>စတင်သည့်နေ့</th> <th>ပြီးဆုံးသည့်နေ့</th> <th>အမျိုးသားအရေအတွက်</th> <th>အမျိုးသမီးအရေအတွက်</th> <th>အိမ်ထောင်စုအရေအတွက်</th> <th>လူချိုးစုတက်ရောက်သူအရေအတွက် နှင့် လူချိုးစုအမည်</th> </tr> </thead> <tbody> <tr> <td>၁။ ကျေးရွာစီမံကိန်း မိတ်ဆက်အစည်းအဝေး</td> <td>၂၀၁၇. ၁. ၂၀</td> <td>၂၀၁၇. ၁. ၂၀</td> <td>၅၇</td> <td>၅၇</td> <td>၁၇၀</td> <td>၁၇၀</td> </tr> <tr> <td>၂။ ကျေးရွာဖွံ့ဖြိုးရေး စီမံချက်ရေးဆွဲခြင်းအစည်းအဝေး</td> <td>၂၀၁၇. ၁. ၂၀</td> <td>၂၀၁၇. ၁. ၂၀</td> <td>၅၇</td> <td>၅၇</td> <td>၁၇၀</td> <td>၁၇၀</td> </tr> <tr> <td>၃။ ကျေးရွာအုပ်စု လုပ်ငန်းဆောင်ရွက်ချက်အစည်းအဝေး</td> <td>၂၀၁၇. ၁. ၂၀</td> <td>၂၀၁၇. ၁. ၂၀</td> <td>၅၇</td> <td>၅၇</td> <td>၁၇၀</td> <td>၁၇၀</td> </tr> <tr> <td>၄။ မြို့နယ်အဆင့် စီမံကိန်းရေးဆွဲရေး နှင့် အကောင်အထည်ဖော်ရေးကော်မတီ၏ စီမံကိန်း သုံးသပ်မှုအစည်းအဝေး</td> <td></td> <td></td> <td></td> <td></td> <td></td> <td></td> </tr> <tr> <td>၅။ မြို့နယ် စီမံကိန်းရေးဆွဲရေး နှင့် အကောင်အထည်ဖော်ရေး ကော်မတီ၏ဆုံးဖြတ်ချက်ကို ရွာသို့ အသိပေးအကြောင်းကြားသည့် အစည်းအဝေး</td> <td></td> <td></td> <td></td> <td></td> <td></td> <td></td> </tr> </tbody> </table>	စက်ဝန်းအဆင့်များ	နေ့စွဲ		အစည်းအဝေးတွင်တက်ရောက်သူအရေအတွက်				စတင်သည့်နေ့	ပြီးဆုံးသည့်နေ့	အမျိုးသားအရေအတွက်	အမျိုးသမီးအရေအတွက်	အိမ်ထောင်စုအရေအတွက်	လူချိုးစုတက်ရောက်သူအရေအတွက် နှင့် လူချိုးစုအမည်	၁။ ကျေးရွာစီမံကိန်း မိတ်ဆက်အစည်းအဝေး	၂၀၁၇. ၁. ၂၀	၂၀၁၇. ၁. ၂၀	၅၇	၅၇	၁၇၀	၁၇၀	၂။ ကျေးရွာဖွံ့ဖြိုးရေး စီမံချက်ရေးဆွဲခြင်းအစည်းအဝေး	၂၀၁၇. ၁. ၂၀	၂၀၁၇. ၁. ၂၀	၅၇	၅၇	၁၇၀	၁၇၀	၃။ ကျေးရွာအုပ်စု လုပ်ငန်းဆောင်ရွက်ချက်အစည်းအဝေး	၂၀၁၇. ၁. ၂၀	၂၀၁၇. ၁. ၂၀	၅၇	၅၇	၁၇၀	၁၇၀	၄။ မြို့နယ်အဆင့် စီမံကိန်းရေးဆွဲရေး နှင့် အကောင်အထည်ဖော်ရေးကော်မတီ၏ စီမံကိန်း သုံးသပ်မှုအစည်းအဝေး							၅။ မြို့နယ် စီမံကိန်းရေးဆွဲရေး နှင့် အကောင်အထည်ဖော်ရေး ကော်မတီ၏ဆုံးဖြတ်ချက်ကို ရွာသို့ အသိပေးအကြောင်းကြားသည့် အစည်းအဝေး						
စက်ဝန်းအဆင့်များ	နေ့စွဲ		အစည်းအဝေးတွင်တက်ရောက်သူအရေအတွက်																																														
	စတင်သည့်နေ့	ပြီးဆုံးသည့်နေ့	အမျိုးသားအရေအတွက်	အမျိုးသမီးအရေအတွက်	အိမ်ထောင်စုအရေအတွက်	လူချိုးစုတက်ရောက်သူအရေအတွက် နှင့် လူချိုးစုအမည်																																											
၁။ ကျေးရွာစီမံကိန်း မိတ်ဆက်အစည်းအဝေး	၂၀၁၇. ၁. ၂၀	၂၀၁၇. ၁. ၂၀	၅၇	၅၇	၁၇၀	၁၇၀																																											
၂။ ကျေးရွာဖွံ့ဖြိုးရေး စီမံချက်ရေးဆွဲခြင်းအစည်းအဝေး	၂၀၁၇. ၁. ၂၀	၂၀၁၇. ၁. ၂၀	၅၇	၅၇	၁၇၀	၁၇၀																																											
၃။ ကျေးရွာအုပ်စု လုပ်ငန်းဆောင်ရွက်ချက်အစည်းအဝေး	၂၀၁၇. ၁. ၂၀	၂၀၁၇. ၁. ၂၀	၅၇	၅၇	၁၇၀	၁၇၀																																											
၄။ မြို့နယ်အဆင့် စီမံကိန်းရေးဆွဲရေး နှင့် အကောင်အထည်ဖော်ရေးကော်မတီ၏ စီမံကိန်း သုံးသပ်မှုအစည်းအဝေး																																																	
၅။ မြို့နယ် စီမံကိန်းရေးဆွဲရေး နှင့် အကောင်အထည်ဖော်ရေး ကော်မတီ၏ဆုံးဖြတ်ချက်ကို ရွာသို့ အသိပေးအကြောင်းကြားသည့် အစည်းအဝေး																																																	



၆။ စီမံကိန်းလုပ်ငန်းခွဲစီမံချက်ရေးဆွဲခြင်းအစည်းအဝေး							
၆.၁။ စီမံကိန်းလုပ်ငန်း အကောင်အထည်ဖော်ရေးအစီအစဉ် ရေးဆွဲခြင်း							
၆.၂။ ယယ်ယူရေးအစီအစဉ် ရေးဆွဲခြင်း							
၆.၃။ ဘဏ္ဍာရေးကုန်ကျမှု လျာထားအစီအစဉ် ရေးဆွဲခြင်း							
၆.၄။ ပြင်/ထိန်းအစီအစဉ် ရေးဆွဲခြင်း							
၇။ စီမံကိန်းလုပ်ငန်းခွဲ တိုးတက်မှု စောင့်ကြည့်အစည်းအဝေး							
၇.၁။ အစည်းအဝေး ပထမအကြိမ်							
၇.၂။ အစည်းအဝေး ဒုတိယအကြိမ်							
၇.၃။ အစည်းအဝေး တတိယအကြိမ်							
၈။ စီမံကိန်းလုပ်ငန်းခွဲ အပြီးသတ်စစ်ဆေးခြင်းအစည်းအဝေး							
၉။ လူထုစစ်ဆေးပွဲအစည်းအဝေး							

၁၂။ ကျေးရွာဖွံ့ဖြိုးရေး ဦးစားပေးအစီအစဉ် ပုံစံ-၃

လူထုဝဟ်ပြုစီမံကိန်းစီမံကိန်းလက်စွဲ  
အပိုင်း-၃ ၂၉.၉.၂၀၁၅  
ပုံစံ ၈-၃ ကျေးရွာဖွံ့ဖြိုးရေး ဦးစားပေးအစီအစဉ် (Form PC 3)

လမ်းညွှန် အထောက်အကူပြုကော်မတီသည်	ချက်/အဆင့်(၃)ကျေးရွာဖွံ့ဖြိုးရေးမှန်းချက်အစည်းအဝေးပြီးဆုံးသောအခါ လူထုစည်းရုံးရေးမှူးအကူအညီဖြင့်	ကျေးရွာစီမံကိန်း ဖြည့်သွင်းရမည်။	
အားလုံးသောအခက်အခဲအတားအဆီးများ ဖွံ့ဖြိုးမှုဦးစားပေးအစီအစဉ်များလူထုဝဟ်ပြုစီမံကိန်း၏ ရန်ပုံငွေအရင်းအမြစ်နှင့် မသက်ဆိုင်သည့် လုပ်ငန်းများအားလုံးကိုဖော်ပြရမည်။			
လူထုစည်းရုံးရေးမှူး/ဝန်ထမ်း အမည်			
နေ့စွဲ - ၂၃.၈.၂၀၁၆	သိင်္ဂါစောမေပွဲ :		
	စက်ဝန်းအား အမှတ်ခြစ်ပါ (✓) □ စက်ဝန်း(၁) □ စက်ဝန်း(၂) □ စက်ဝန်း(၃) □ စက်ဝန်း(၄)		
ပြည်နယ်/တိုင်း-ဧရာဝတီ	မြို့နယ်-ဧရာဝတီမြို့	ကျေးရွာအုပ်စု-တကူ	
ကျေးရွာ - ကော်တော်			
က. အခက်အခဲအတားအဆီးများအားဆွေးနွေးခြင်း - ယခုလက်ရှိအခြေအနေတွင်ဤကျေးရွာဖွံ့ဖြိုးတိုးတက်ရေးအတွက် အဓိကအခက်အခဲအတားအဆီးများသည် မည်သည့်များဖြစ်ပါသနည်း(အမျိုးသား/သမီး အနည်းဆုံးအခက်အခဲ ၅ ခုစီဖော်ပြပါ)			
အမျိုးသား အဖွဲ့မှတင်ပြသောအခက်အခဲအတားအဆီးများ		အမျိုးသမီး အဖွဲ့မှတင်ပြသောအခက်အခဲအတားအဆီးများ	
၁	ရွာလမ်း မဖြောင့်ဘဲ၊ လာရခက်ခဲ။	၁	ရွာလမ်းလျှော့ပေါ့၊ ဆေးယာယာအခက်ခဲ။
၂	လျှင်၊ မာရ၊ ဆရာမခရစ်အခဲ။	၂	ရွာလမ်းလျှော့ပေါ့၊ မျက်နှာလျက်အခက်ခဲ။
၃	ရွာလမ်းလျှော့ပေါ့၊ မျက်နှာလျက်အခက်ခဲ။	၃	ဆေးခန်း၊ ရေအခက်ခဲ။
၄	ဆရာမခရစ်၊ ရေအခက်ခဲ။	၄	လျှင်၊ မာရ၊ ဆေးယာယာ၊ အခက်ခဲ။
၅	ဆေးခန်း၊ လျှင်၊ မာရ၊ ဆေးယာယာ၊ အခက်ခဲ။	၅	ရေအခက်ခဲ၊ မျက်နှာလျက်အခက်ခဲ။

ခ. မျှော်မှန်းခြင်း- နောင်လာမည့် ( ၅ ) နှစ် အတွင်း ကျေးရွာဖွံ့ဖြိုးရေး မျှော်မှန်းလျာထားချက်များအား တင်ပြပါ။

အမျိုးသားအဖွဲ့မှတင်ပြသောမျှော်မှန်းချက်များ	အမျိုးသမီးအဖွဲ့မှတင်ပြသောမျှော်မှန်းချက်များ
၁	၁
၂	၂
၃	၃
၄	၄
၅	၅

ဂ. ဤကျေးရွာ၏ လာမည့် ( ၃ ) နှစ်အတွက် ဦးစားပေး ဖွံ့ဖြိုးတိုးတက်မှု လုပ်ငန်း အစီအစဉ်များအားဖော်ပြပါ။  
(လူထုဝဟ်ပြုစီမံကိန်း ရန်ပုံငွေအတွက် အဆိုပြုသော အစီအစဉ်များကိုဦးစားပေး အဆင့်အလိုက်ဖော်ပြပြီး ကျန်လူထုဝဟ်ပြု စီမံကိန်း ရန်ပုံငွေအရင်းအမြစ်နှင့် မသက်ဆိုင်သည့်အစီအစဉ်များလည်းဖော်ပြရန်ဖြစ်သည်။)

ကျေးရွာအတွက်ဦးစားပေးဖွံ့ဖြိုး တိုးတက်မှု လုပ်ငန်းစဉ်များ	အဆိုပြုသူ (အမျိုးသားများ/ အမျိုးသမီးများ/ အမျိုးသား+အမျိုးသမီး)	လူထုဝဟ်ပြုစီမံကိန်းအတွက်အဆိုပြု သည့်ဦးစားပေးအဆင့်အလိုက်ဖော်ပြပါ	ခန့်မှန်း ကုန်ကျ စရိတ်	အကျိုးခံစား ခွင့်ရှိသူခန့်မှန်းခြေ အရေအတွက်
၁	ကော့ကုလမ်း (ရွာလမ်းဆေး)	ဆေးယာယာ	၈၀ သိန်း	၅၅၀
၂	ဆေး ဝေး ခန်း	ဆေးဝါးစင်တာ	၂၀ သိန်း	၅၅၀
၃	ရွာလမ်းလျှော့ပေါ့ (ရွာလမ်းဆေး)	ကော့ကုလမ်း (ရွာလမ်းဆေး)	၅၀ သိန်း	၅၅၀



လူထုဗဟိုပြုစီမံကိန်းစီမံကိန်းလက်စွဲ  
အပိုင်း-၃ ၂၉.၉.၂၀၁၅

၄	စာသင်ကျောင်း	က + ဗ	စာသင်ကျောင်း	၂၀ သိန်း	၁၅၆
၅	ဘာသာပြန်ကျောင်း	က + ဗ	စာသင်ကျောင်း (မျက်နှာပြင်)		
၆	ဆိပ်ခံတံတား	မ	ဘာသာပြန်ကျောင်း		

ဥက္ကဋ္ဌ၊ ကျေးရွာစီမံကိန်းအထောက်အကူပြုကော်မတီမှအတည်ပြုသည်။

အမည် ဦးစိုးစေ လက်မှတ် ဗုဒ္ဓ နေ့ရက် ၂၀၂၁.၃.၂၀.၂၀

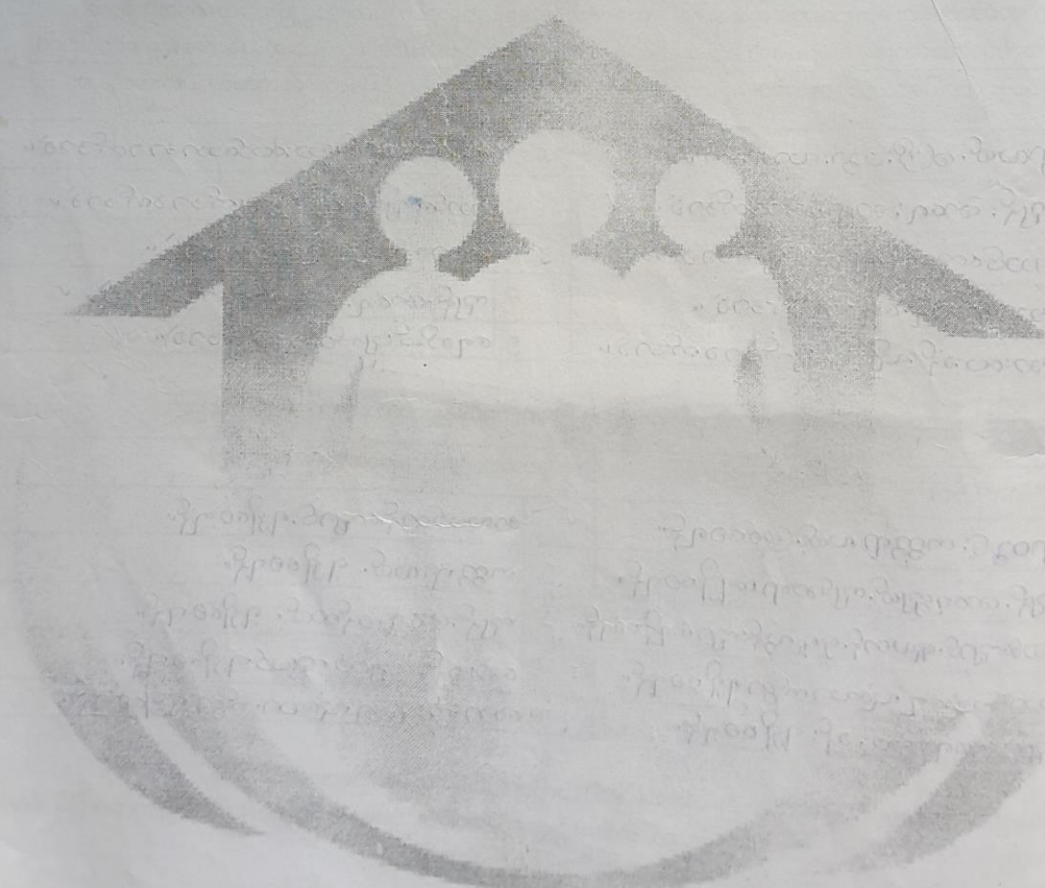

၁၁။ ကျေးရွာဖွံ့ဖြိုးရေးဦးစားပေးအစီအစဉ်(ပုံစံ-၃)



ပုံစံ - ၀ - ၃ ကျေးရွာဖွံ့ဖြိုးရေး ဦးစားပေးအစီအစဉ် (Form PC 3)

လမ်းညွှန်ချက် အဆင့်(၃) ကျေးရွာမျှော်မှန်းချက်အစည်းအဝေး ပြီးဆုံးသောအခါ ကျေးရွာစီမံကိန်း အထောက်အကူပြု ကော်မတီသည် လူထုစည်းရုံးရေးမှူးအကူအညီဖြင့် ဤပုံစံကိုပြည့်စုံအောင် ဖြည့်သွင်းရမည်။			
လူထုစည်းရုံးရေးမှူး/ဝန်ထမ်း အမည်	ဦး ပွင့် ကျော်ကျော်၊ စခန်းကျေးရွာ		
နေ့စွဲ	၁၁.၇.၂၀၁၇		
စက်ဝန်းအား အမှတ်ခြစ်ပါ (✓) <input checked="" type="checkbox"/> စက်ဝန်း(၁) မ/စက်ဝန်း(၂) <input type="checkbox"/> စက်ဝန်း(၃) <input type="checkbox"/> စက်ဝန်း(၄)			
ပြည်နယ်/တိုင်း	ကျေးရွာအုပ်စု	ကျေးရွာ	ဝတ်စုံ
ကျေးရွာအုပ်စု	ကျေးရွာ	ကျေးရွာ	ဝတ်စုံ

က။ အခက်အခဲအတားအဆီးများအားဆွေးနွေးခြင်း - ယခုလက်ရှိအခြေအနေတွင် ဤကျေးရွာဖွံ့ဖြိုးတိုးတက်ရေးအတွက် အဓိက အခက်အခဲအတားအဆီးများသည် မည်သည်များဖြစ်ပါသနည်း။ (အမျိုးသား/သမီး အနည်းဆုံးအခက်အခဲ ၅ ခုစီဖော်ပြပါ)

အမျိုးသား အဖွဲ့မှ တင်ပြသောအခက်အခဲအတားအဆီးများ	အမျိုးသမီး အဖွဲ့မှတင်ပြသောအခက်အခဲအတားအဆီးများ
၁ မြို့ကုန်း၊ ရွာကုန်းလမ်းပျက်ဆီးမှုများ	၁ လမ်းပျက်ဆီးမှုများ
၂ မြို့၊ ရွာ၊ ဝါး၊ ရွာ၊ ကျေးရွာ၊ ကျေးရွာ	၂ လက်မှုပညာစက်ရုံများ
၃ ကျေးရွာ၊ ပညာရေး၊ ကျေးရွာ	၃ ကျေးရွာ၊ မိမိတို့အဖွဲ့အစည်း
၄ စာပေပညာရေး၊ ပညာရေး၊ ကျေးရွာ	၄ စာပေပညာရေး၊ ကျေးရွာ
၅ လမ်းပျက်ဆီးမှုများ	၅ ကျေးရွာ၊ ကျေးရွာ

ခ။ မျှော်မှန်းခြင်း - နောင်လာမည့် ( ၅ ) နှစ် အတွင်း ကျေးရွာဖွံ့ဖြိုးရေး မျှော်မှန်းချက်များအား တင်ပြပါ။

အမျိုးသားအဖွဲ့မှ တင်ပြသောမျှော်မှန်းချက်များ	အမျိုးသမီးအဖွဲ့မှ တင်ပြသောမျှော်မှန်းချက်များ
၁ မြို့ကုန်း၊ ရွာကုန်းလမ်းပျက်ဆီးမှုများ	၁ ကျေးရွာလမ်းပျက်ဆီးမှုများ
၂ မြို့၊ ရွာ၊ ဝါး၊ ရွာ၊ ကျေးရွာ	၂ ကျေးရွာလမ်းပျက်ဆီးမှုများ
၃ ကျေးရွာ၊ ပညာရေး၊ ကျေးရွာ	၃ ကျေးရွာလမ်းပျက်ဆီးမှုများ
၄ စာပေပညာရေး၊ ပညာရေး၊ ကျေးရွာ	၄ စာပေပညာရေး၊ ကျေးရွာ
၅ လမ်းပျက်ဆီးမှုများ	၅ ကျေးရွာလမ်းပျက်ဆီးမှုများ

၆။ ကျေးရွာလမ်းပျက်ဆီးမှုများ  
 ၇။ ကျေးရွာလမ်းပျက်ဆီးမှုများ  
 ၈။ ကျေးရွာလမ်းပျက်ဆီးမှုများ

၈။ လူထုစီမံကိန်း၏ လာမည့် ( ၄ ) နှစ်အတွက် အကျုံးဝင်သော ဦးစားပေး ဖွံ့ဖြိုးတိုးတက်မှု လုပ်ငန်း အစီအစဉ်များအားဖော်ပြပါ။



အဆင့်	ကျေးရွာအတွက် ဦးစားပေး ဖွံ့ဖြိုးတိုးတက်မှု လုပ်ငန်းစဉ်များ	အဆိုပြုသူ (အမျိုးသားများ/ အမျိုးသမီးများ/အမျိုးသား+ အမျိုးသမီး)	ခန့်မှန်းကုန်ကျ ဝရိတ်	အကျိုးခံစားခွင့်ရှိသူ ခန့်မှန်းခြေ အရေအတွက်
၁	တံတား (ကျွန်းကျွန်း)	၈+၆	30000000	1343
၂	ငှက်အိမ် (ကျွန်းကျွန်း)	၈	8400000	1343
၃	ဖိ (ဆိလား)	၆		1343
၄	ကုန်းစိုက်ရေးစနစ်	၈		1343
၅	အများစုကန်၊ ရေအိုင်	၈+၆		1343
၆	အကျိုးခံစားခွင့်	၈		1343
၇	ရေအိုင်	၆		1343
၈	အကျိုးခံစားခွင့်	၈		1343
၉	အကျိုးခံစားခွင့်	၈+၆		1343

၉။ လူထုစီမံကိန်း၏ လာမည့် ( ၄ ) နှစ်အတွက် အကျုံးဝင်သော ဦးစားပေး ဖွံ့ဖြိုးတိုးတက်မှု လုပ်ငန်း အစီအစဉ်များအားဖော်ပြပါ။

အဆင့်	ကျေးရွာအတွက် ဦးစားပေး ဖွံ့ဖြိုးတိုးတက်မှု လုပ်ငန်းစဉ်များ	အဆိုပြုသူ (အမျိုးသားများ/ အမျိုးသမီးများ/အမျိုးသား+ အမျိုးသမီး)	အခန်းကဏ္ဍ
၁	ကန်စိုက်ရေး	၈	အကျိုးခံစားခွင့်
၂	ကျွန်းကျွန်းစိုက်ရေး	၈+၆	အကျိုးခံစားခွင့်
၃	ကျွန်းကျွန်းစိုက်ရေး	၆	အကျိုးခံစားခွင့်
၄	ကျွန်းကျွန်းစိုက်ရေး	၆	အကျိုးခံစားခွင့်
၅	ကျွန်းကျွန်းစိုက်ရေး	၆	အကျိုးခံစားခွင့်

ခေါင်းဆောင်၊ ကျေးရွာစီမံကိန်းအထောက်အကူပြုကော်မတီမှ အတည်ပြုသည်။

အမည် ဦးမြင့်စွေ လက်မှတ် [Signature] ခေ.စွဲ 11.2.2017

၆။ အကျိုးခံစားခွင့် ၈+၆ လက်ကျန်ပမာဏ

၇။ အကျိုးခံစားခွင့် ၆ လက်ကျန်ပမာဏ



၈။ လူထုစီမံကိန်း၏ လာမည့် ( ၄ ) နှစ်အတွက် အကျုံးဝင်သော ဦးစားပေး ဖွံ့ဖြိုးတိုးတက်မှု လုပ်ငန်း အစီအစဉ်များအားဖော်ပြပါ။



အဆင့်	ကျေးရွာအတွက် ဦးစားပေး ဖွံ့ဖြိုးတိုးတက်မှု လုပ်ငန်းစဉ်များ	အဆိုပြုသူ (အမျိုးသားများ/ အမျိုးသမီးများ/အမျိုးသား+ အမျိုးသမီး)	ခန့်မှန်းကုန်ကျ ဝရိတ်	အကျိုးခံစားခွင့်ရှိသူ ခန့်မှန်းခြေ အရေအတွက်
၁	တံတား (ကျွန်းကျွန်း)	၈+၆	30000000	1343
၂	ငှက်အင်း (ကျွန်းကျွန်း)	၈	8400000	1343
၃	ဖိ (ဆိလား)	၆		1343
၄	ကမ္ဘာ့ ကစားဘော	၈		1343
၅	အများစု ကိုယ်စားပြုရေး	၈+၆		1343
၆	အကျိုးစီးပွား	၈		1343
၇	လူမှုဝန်ထမ်း	၆		1343
၈	အကျိုးစီးပွား	၈		1343
၉	အကျိုးစီးပွား	၈+၆		1343

၉။ လူထုစီမံကိန်း၏ လာမည့် ( ၄ ) နှစ်အတွက် အကျုံးဝင်သော ဦးစားပေး ဖွံ့ဖြိုးတိုးတက်မှု လုပ်ငန်း အစီအစဉ်များအားဖော်ပြပါ။

အဆင့်	ကျေးရွာအတွက် ဦးစားပေး ဖွံ့ဖြိုးတိုးတက်မှု လုပ်ငန်းစဉ်များ	အဆိုပြုသူ (အမျိုးသားများ/ အမျိုးသမီးများ/အမျိုးသား+ အမျိုးသမီး)	အခန်းကဏ္ဍ
၁	ကုန်သွယ်ရေး	၈	အုပ်ချုပ်ရေး ကဏ္ဍ
၂	ကျွန်းပျံစာရင်း	၈+၆	ဘက်စွမ်း ဖွံ့ဖြိုးရေး
၃	ကျေးဇာတိရေး	၆	ကျေးဇာတိရေး ကဏ္ဍ
၄	ကျေးဇာတိရေး	၆	ဘက်စွမ်း ဖွံ့ဖြိုးရေး
၅	ကျေးဇာတိရေး	၆	ကျေးဇာတိရေး ကဏ္ဍ

ခေါင်းဆောင်၊ ကျေးရွာစီမံကိန်းအထောက်အကူပြုကော်မတီမှ အတည်ပြုသည်။  
 အမည် ဦးမြင့်စွေ လက်မှတ် [Signature] နေ့စွဲ 11.2.2017

၆။ အုပ်ချုပ်ရေး ဖွံ့ဖြိုးရေး ကဏ္ဍ  
 ၇။ ဗဟိုဘဏ် ကဏ္ဍ



၁၂။ ကျေးရွာအုပ်စုစီမံကိန်းလုပ်ငန်းခွဲရွေးချယ်

**ပုံစံ - ၈ - ၄ ကျေးရွာအုပ်စုစီမံကိန်းလုပ်ငန်းခွဲရွေးချယ်ခြင်းပုံစံ (Form PC 4)**



လမ်းညွှန်ချက်၊ စီမံကိန်းလုပ်ငန်းခွဲရွေးချယ်မှုအစည်းအဝေးပြီးနောက်တွင် ကျေးရွာအုပ်စုမှ CF/TF တို့၏ အကူအညီရယူ၍ ကျေးရွာစီတော်ကော်မတီမှ လက်ထပ်အောင်မြင်ပြီး အဆိုပါပုံစံအား ပြည့်စုံအောင်ဖြည့်သွင်းရမည်။ ဤပုံစံအား ပြည့်စုံအောင်ဖြည့်သွင်းပြီးပါက ကျေးရွာအုပ်စုမှ မြို့တိုက်တော်စီမံကိန်းတွင် TPIIC သို့ ပေးပို့ရန်အတွက် နောက်ဆက်တွဲအဖြစ် ထားရှိရမည်။ CF မှ ကျေးရွာတစ်ရွာချင်းစီ စီမံကိန်းလုပ်ငန်းခွဲခွဲရာ အချက်အလက်များကို MIS သို့ ထည့်သွင်းရမည်။ (ယခုနှစ်စီမံကိန်းလုပ်ငန်းခွဲ မလုပ်ကိုင်သော ကျေးရွာများ မပါဝင်ပါ။)

ကျေးရွာစီမံကိန်းအမျိုးအမည် ဦးဂါးကျေးရွာ၊ မော်တင်ပျံ

နေ့စွဲ 10. 7. 2017

ပြည်နယ်/တိုင်း တနင်္သာရီ မြို့နယ် တနင်္သာရီ

စက်ဝန်းအားအမှတ်ဖြည့်ပေးပါ (V)  စက်ဝန်း(၁)  စက်ဝန်း(၂)  စက်ဝန်း(၃)  စက်ဝန်း(၄)

ကျေးရွာအုပ်စု ၀၇၇၃

ကျေးရွာအမည်	ဆောင်ရွက်မည့် လုပ်ငန်းများ	အတိုင်းအတာ	ခန့်မှန်း တိုက်ရိုက် အကျိုးစီးပွားနှင့် ရှိသူများ	အဆိုပြုတင်ပြသူ	ခန့်မှန်းကုန်ကျစရိတ်		စုစုပေါင်း
					စီမံကိန်းမှ ထည့်သွင်းမှု	ကျေးရွာမှ ထည့်သွင်းမှု	
လပျိုးကျေး	လေးပွင့် ၆	၃၀ x ၃၀	၅၂၀	<input type="checkbox"/> ကျား <input type="checkbox"/> မ မင်္ဂလာပွဲ	၅၀,၀၀၀,၀၀	-	၅၀,၀၀၀,၀၀
ကျောက်စုတ်	စာသင်ကျောင်း + ခရီးအောင်း (ကျွန်းကျွန်း)	၅၆၅' x ၁၀' x ၆"	၂၇၈၅	<input type="checkbox"/> ကျား <input type="checkbox"/> မ မင်္ဂလာပွဲ	၈၂,၀၀၀,၀၀	-	၈၂,၀၀၀,၀၀
အင်းရှင်ကျေး	စာသင်ကျောင်း ဖြူဖြူခြင်း (၁၀၀% နေ့စဉ်)	၁၀၀' x ၁၀' x ၆"	၂၀၀၅	<input type="checkbox"/> ကျား <input type="checkbox"/> မ မင်္ဂလာပွဲ	၁၀၅,၀၀၀,၀၀	-	၁၀၅,၀၀၀,၀၀
ဝမ်းကွဲ	ပွဲတွင်းလမ်း (ကျွန်းကျွန်း)	၇၀၀' x ၁၀' x ၆"	၂၅၂၅	<input type="checkbox"/> ကျား <input type="checkbox"/> မ မင်္ဂလာပွဲ	၈၂,၀၀၀,၀၀	-	၈၂,၀၀၀,၀၀
ပြည်အင်္ဂ	ပွဲတွင်းလမ်း + မော်တင် (ကျွန်းကျွန်း)	၇၀၀' x ၁၀' x ၆"	၂၀၆၇	<input type="checkbox"/> ကျား <input type="checkbox"/> မ မင်္ဂလာပွဲ	၅၆,၀၀၀,၀၀	-	၅၆,၀၀၀,၀၀

ရာထူး ကျေးရွာအုပ်စု စီ/တောက်ကော်မတီ ဥက္ကဋ္ဌ အမည် လက်မှတ် ရက်စွဲ

ခေါင်းစာအုပ်စု ၂၀၁၂.၂.၂၀၁၇

ခြင်း(ပုံစံ-၄)



ပုံစံ - ၈ - ၄ ကျေးရွာအုပ်စုစီမံကိန်းလုပ်ငန်းခွဲရွေးချယ်ခြင်းပုံစံ (Form PC 4)

လမ်းညွှန်ဖွဲ့စည်းမှု စီမံကိန်းလုပ်ငန်းခွဲရွေးချယ်မှုအစည်းအဝေးပြီးနောက်တွင် ကျေးရွာအုပ်စုမှ CF/TF တို့၏ အကူအညီရယူ၍ ကျေးရွာစီထောက်ကော်မတီမှ လက်ရွေးစင်ကျေးရွာများကို အဆိုပါပုံစံအား ပြည့်စုံအောင်ဖြည့်သွင်းရမည်။ ဤပုံစံအား ပြည့်စုံစွာဖြည့်သွင်းပြီးပါက ကျေးရွာအုပ်စုမှ ပြီးတိုးထားရမည့်အရက်တွင် TPIC သို့မဟုတ်ရန်ကင်းစက်စက်တွင် အတည်ပြုထားရှိရမည်။ CF မှ ကျေးရွာအုပ်စုရွေးချယ်မှုစီမံကိန်းလုပ်ငန်းခွဲဆိုင်ရာ အချက်အလက်များကို MIS သို့မဟုတ်အခြားနည်းလမ်းဖြင့် ဖလှယ်နိုင်သော ကျေးရွာများ ပါဝင်ပါ။

ကျေးရွာအုပ်စုရွေးချယ်မှုစီမံကိန်းအမည် ဦး ရှိ. စာအုပ်စု၊ ၆၃၂၂၈၆၇၆

နေ့စွဲ ၂၅. ၇. ၂၀၂၇ စက်ဝန်းအားဖြည့်စေပါ။(✓)  စက်ဝန်း(၀)  နှစ်စက်ဝန်း(၂)  စက်ဝန်း(၃)  စက်ဝန်း(၄)  စက်ဝန်း(၅)

ပြည်နယ်/တိုင်း တနင်္သာရီ၊ ပြည်နယ် တနင်္သာရီ၊ ကျေးရွာအုပ်စု တကူ

ကျေးရွာအမည်	ထောင်ရွက်မတ် လုပ်ငန်းများ	အတိုင်အတာ	ခန့်မှန်း တိုက်ရိုက် အကျိုးခံစားခွင့် ရှိသူများ	အဆိုပြုထားပြသူ	ခန့်မှန်းကုန်ကျစရိတ်		စုစုပေါင်း
					စီမံကိန်းမှ ထည့်သွင်းမှု	ကျေးရွာမှ ထည့်သွင်းမှု	
ကော်ကော	ကျွမ်းကျင်မှုပေးချက် (၂၅၀၀၀)၊ ၂၅၀၀၀	(၃၅၀၀၀) (ကြီးကြပ်)	၆၀၈	<input type="checkbox"/> ကျား <input type="checkbox"/> မ ၂ကျား+မ	၈၂,၀၀၀,၀၀	၈၂,၀၀၀,၀၀	၈၂,၀၀၀,၀၀
တိုးစား	စားနပ်ရိက္ခာဖြန့်ဖြူးရေး	၆၅၀	၆၈၆	<input type="checkbox"/> ကျား <input type="checkbox"/> မ ၂ကျား+မ	၈၀,၀၀၀,၀၀	၈၀,၀၀၀,၀၀	၈၀,၀၀၀,၀၀
စံပယ်ကျွန်း	စားနပ်ရိက္ခာဖြန့်ဖြူးရေး	၅၀၀	၇၈၈	<input type="checkbox"/> ကျား <input type="checkbox"/> မ ၂ကျား+မ	၇၃,၀၀၀,၀၀	၇၃,၀၀၀,၀၀	၇၃,၀၀၀,၀၀
တကူယု	စားနပ်ရိက္ခာဖြန့်ဖြူးရေး	၅၀၀	၄၇၃	<input type="checkbox"/> ကျား <input type="checkbox"/> မ ၂ကျား+မ	၅၀,၀၀၀,၀၀	၅၀,၀၀၀,၀၀	၅၀,၀၀၀,၀၀
ငြိမ်း	စားနပ်ရိက္ခာဖြန့်ဖြူးရေး	၅၀၀	၄၇၃	<input type="checkbox"/> ကျား <input type="checkbox"/> မ ၂ကျား+မ	၅၀,၀၀၀,၀၀	၅၀,၀၀၀,၀၀	၅၀,၀၀၀,၀၀

ရာထူး ကျေးရွာအုပ်စု စီမံကိန်းကော်မတီ ဥက္ကဋ္ဌ အမည် လက်မှတ် ရက်စွဲ  
 အကြံပေးသူ Joe J. J. J.



ပုံစံ - ၈ - ၄ ကျေးရွာအုပ်စုစီမံကိန်းလုပ်ငန်းခွဲရွေးချယ်ခြင်းပုံစံ (Form PC 4)

လယ်ဥယျာဉ်၊ စီမံကိန်းလုပ်ငန်းခွဲရွေးချယ်မှုအစည်းအဝေးပြီးနောက်တွင် ကျေးရွာအုပ်စု CF/IF တို့၏ အကူအညီရယူ၍ ကျေးရွာစီထောက်ကော်မတီမှ အဆိုပါပုံစံအား ပြည့်စုံအောင်ဖြည့်သွင်းရမည်။ ဤပုံစံအား ဖြည့်စုံရာတွင် ဦးစွာ အောက်ဖော်ပြပါက ကျေးရွာအုပ်စုမှ ဦးစွာ စီမံကိန်းအတွက် နောက်ဆက်တွဲအဖြစ် ထားရှိရမည်။ CF မှ ကျေးရွာတစ်ရွာချင်းစီ၏ စီမံကိန်းလုပ်ငန်းခွဲစဉ်ရာ အချက်အလက်များကို MIS သို့ ထည့်သွင်းရမည်။ (ယခုဖော်ပြပါစီမံကိန်းလုပ်ငန်းခွဲ မလုပ်ကိုင်သော ကျေးရွာများ မပါဝင်ပါ။)

ကျေးရွာစုစီမံကိန်းရွေးချယ်ရေးအဖွဲ့/ဝန်ထမ်းအမည်: ဦးမြိုးစုစု၊ ဦးကျော်စု  
 ရက်စွဲ: 19. 2. 2017  
 နေရာ: ကျေးရွာအုပ်စု၊ ကျေးရွာအုပ်စု၊ ကျေးရွာအုပ်စု  
 နေရာအမျိုးအမည်: ကျေးရွာအုပ်စု၊ ကျေးရွာအုပ်စု၊ ကျေးရွာအုပ်စု  
 နေရာအမျိုးအမည်: ကျေးရွာအုပ်စု၊ ကျေးရွာအုပ်စု၊ ကျေးရွာအုပ်စု

ကျေးရွာအမည်	ဆောင်ရွက်မည့် လုပ်ငန်းများ	အတိုင်းအတာ	ခန့်မှန်း တိုက်ရိုက် အကျိုးစေ့ခွင့် ရှိသူများ	အဆိုပြုတင်ပြသူ	စီမံကိန်းမှ ထည့်သွင်းမှု	ခန့်မှန်းကုန်ကျစရိတ်		စုစုပေါင်း
						ကျေးရွာမှ ထည့်သွင်းမှု	အခြားထည့်သွင်းမှု (မပါပြင်)	
၅၅၀	၅၅၀ - ကုလားပိုင်၊ ၅၅၀ - ဆက်ပိုင်၊ ၅၅၀ - ဆက်ပိုင်	၅၅၀၀၀	၅၅၀	ကျေး မ ကျေး+မ	၅၅၀၀၀၀၀	-	-	၅၅၀၀၀၀၀
ကုလားပိုင်	၅၅၀ - ကုလားပိုင်၊ ၅၅၀ - ဆက်ပိုင်	၅၅၀၀၀	၅၅၀	ကျေး မ ကျေး+မ	၅၅၀၀၀၀၀	-	-	၅၅၀၀၀၀၀
				ကျေး မ ကျေး+မ				
				ကျေး မ ကျေး+မ				
				ကျေး မ ကျေး+မ				

ရာထူး: ကျေးရွာအုပ်စု စီ/ထောက်ကော်မတီ ဥက္ကဋ္ဌ  
 အမည်: လက်ဖက် ရက်စွဲ: 19. 2. 2017



ပုံစံ - စ - ငှ ကျေးရွာအုပ်စုစီမံကိန်းလုပ်ငန်းခွဲရွေးချယ်ခြင်းပုံစံ (Form PC 4)

လယ်ယာနှင့် သစ်တော စီမံကိန်းလုပ်ငန်းခွဲရွေးချယ်မှုအစည်းအဝေးပြီးနောက်တွင် ကျေးရွာအုပ်စု CF/TF တို့၏ အတူအညီရယူ၍ ကျေးရွာစီထောက်တော်မဟုတ်သူ လက်ထပ်ရေးဆွဲပြီး အဆိုပါပုံစံအား ပြည့်စုံအောင်ဖြည့်သွင်းရမည်။ ဤပုံစံအား ပြည့်စုံစွာဖြည့်သွင်းပြီးပါက ကျေးရွာအုပ်စုမှ ငြိမ်းတက်ရေးစီမံချက်တွင် TPIC သို့ ဝေပို့ရန်အတွက် နောက်ဆက်တွဲအဖြစ် ထားရှိရမည်။ CF မှ ကျေးရွာတစ်ရွာချင်းစီ၏ စီမံကိန်းလုပ်ငန်းခွဲဆိုင်ရာ အချက်အလက်များကို MIS သို့ ထည့်သွင်းရမည်။ (ယခုနှစ်စီမံကိန်းလုပ်ငန်းခွဲ မလုပ်ကိုင်သော ကျေးရွာများ မပါဝင်ပါ။)

ကျေးရွာအုပ်စု/ဝန်ထမ်းအမည် ဦးဂျီ.ဇော်ဇော်၊ ၆၈/၀၇၄၂

နေ့စွဲ ၁၀.၇.၂၀၂၇ စက်ဝန်းအားအမှတ်ခြစ်ပေးပါ (✓)  စက်ဝန်း(၀)  စက်ဝန်း(၂)  စက်ဝန်း(၃)  စက်ဝန်း(၄)

ပြည်နယ်/တိုင်း တနင်္သာရီ မြို့နယ် ၀၇၃၂ ကျေးရွာအုပ်စု ၀၇၃၃

ကျေးရွာအမည်	ဆောင်ရွက်မည့် လုပ်ငန်းများ	အတိုင်းအတာ	ခန့်မှန်း တိုက်ရိုက် အကျိုးစီးပွားနှင့် ရှိသူများ	အဆိုပြုတင်ပြသူ	ခန့်မှန်းကုန်ကျစရိတ်		စုစုပေါင်း
					စီမံကိန်းမှ ထည့်သွင်းမှု	ကျေးရွာမှ ထည့်သွင်းမှု	
လပြင်ကျေး	လျှော့ဖွဲ့ရန်	၃၀ x ၃၀	၅၂၀	<input type="checkbox"/> ကျား <input type="checkbox"/> မ မင်္ဂလာပွဲ + မ	၅၀,၀၀၀,၀၀	-	၅၀,၀၀၀,၀၀
ကျောက်ကန်	စားသောက်ရေးအဖွဲ့အစည်း (ကျွန်ုပ်တို့)	၅၃' x ၁၀' x ၆"	၁၇၅၅	<input type="checkbox"/> ကျား <input type="checkbox"/> မ မင်္ဂလာပွဲ + မ	၃၂,၀၀၀,၀၀	-	၃၂,၀၀၀,၀၀
ရှားရှစ်ကျေး	စားသောက်ရေးအဖွဲ့အစည်း (ကျွန်ုပ်တို့)	၅၀' x ၁၂' x ၆"	၁၇၀၅	<input type="checkbox"/> ကျား <input type="checkbox"/> မ မင်္ဂလာပွဲ + မ	၁၀၅,၀၀၀,၀၀	-	၁၀၅,၀၀၀,၀၀
ဝမ်းနာ	ရွာတွင်းလမ်း (ကျွန်ုပ်တို့)	၇၀၀' x ၁၀' x ၆"	၁၃၂၅	<input type="checkbox"/> ကျား <input type="checkbox"/> မ မင်္ဂလာပွဲ + မ	၃၂,၀၀၀,၀၀	-	၃၂,၀၀၀,၀၀
ပြည်ကျေး	ရွာတွင်းလမ်း + မြေပြင်ရေး (ကျွန်ုပ်တို့)	၇၀၀' x ၁၂' x ၆"	၁၆၀၇	<input type="checkbox"/> ကျား <input type="checkbox"/> မ မင်္ဂလာပွဲ + မ	၅၆,၀၀၀,၀၀	-	၅၆,၀၀၀,၀၀

ရာထူး ကျေးရွာအုပ်စု စီမံကိန်းစီမံကိန်းဦးစီးဌာန အမည် လက်မှတ် ရက်စွဲ  
ဦးကျော်စွာ ၂၀၂၀.၇.၂၀၂၇



ပုံစံ - စ - ၄ ကျေးရွာအုပ်စုစီမံကိန်းလုပ်ငန်းခွဲရွေးချယ်ခြင်းပုံစံ (Form PC-4)

လမ်းညွှန်ချက်၊ စီမံကိန်းလုပ်ငန်းခွဲရွေးချယ်အစည်းအဝေးပြီးနောက်တွင် ကျေးရွာအုပ်စု CF/TF တို့၏ အကူအညီရယူ၍ ကျေးရွာစီတောက်ကော်မတီမှ အဆိုပါပုံစံအား ပြည့်စုံအောင်ပြည့်စွာစစ်ဆေးရမည်။ ဤပုံစံအား ပြည့်စုံစွာဖြည့်သွင်းပြီးပါက ကျေးရွာအုပ်စုမှ ပြီးတိုက်ကော်မတီချက်တွင် TPIC သို့ ပေးပို့ရန်အတွက် နောက်ဆက်တွဲအဖြစ် တာရှည်စေရမည်။ CF မှ ကျေးရွာအုပ်စုရွေးချယ်စီမံကိန်းလုပ်ငန်းခွဲစီမံရာ အချစ်အလက်များကို MIS သို့ ထည့်သွင်းရမည်။ (လူမှုနစ်နာစီမံကိန်းလုပ်ငန်းခွဲ မလုပ်ကိုင်သော ကျေးရွာများ မပါဝင်ပါ။)

ကျေးရွာအုပ်စုရွေးချယ်ပုံစံအမည် ဦး ရှိန်းစော့စော့ ၊ မင်္ဂလာဒုံမြို့

နေ့စွဲ ၂၅. 2. 2017

ပြည်နယ်/တိုင်း တနင်္သာရီ၊ မြို့နယ် တနင်္သာရီမြို့နယ်၊ ကျေးရွာအုပ်စု တကူ

ကျေးရွာအမည်	ဆောင်ရွက်မည့် လုပ်ငန်းများ	အတိုင်းအတာ	ခန့်မှန်း တိုက်ရိုက် အကျိုးခံစားခွင့် ရှိသူများ	အဆိုပြုထပ်ပြုသူ	စီမံကိန်းမှ ထည့်သွင်းမှု	ခန့်မှန်းကျန်ကျစိတ်		စုစုပေါင်း
						ကျေးရွာမှ ထည့်သွင်းမှု	အခြားထည့်သွင်းမှု (ပေါ်ပြူးပါ) ထည့်သွင်းမှု   အမည်/အဖွဲ့	
ကျောက်တော	ကျွန်းစစ်ဖမ်းလုပ်ရေး အစားအသုံး အိမ်ရာ (၂၅၀၀) (ကြေးကြေး)	၆၀၈	၆၀၈	□ ကျား □ မ ✓ ကျား+မ	၃၀,၀၀၀,၀၀			၃၀,၀၀၀,၀၀
တိုးတက်	စားသောက်ကျေးဇူး ဖွဲ့စည်းရေး	၆၃၆	၆၃၆	□ ကျား □ မ ✓ ကျား+မ	၃၀,၀၀၀,၀၀			၃၀,၀၀၀,၀၀
စံပယ်ကျွန်း	စားသောက်ကျေးဇူး	၇၅ x ၃၆	၇၈၈	□ ကျား □ မ □ ကျား+မ	၇၃၂,၀၀၀,၀၀			၇၃၂,၀၀၀,၀၀
တကူယယ်	စားသောက်ကျေးဇူး၊ မြေစိုက်ရေး၊ မြေစိုက်ရေး၊ မြေစိုက်ရေး	၅၀၀' x ၆' x ၅၅'	၃၀၃	□ ကျား □ မ ✓ ကျား+မ	၅၀,၀၀၀,၀၀			၅၀,၀၀၀,၀၀
တိုးတက်	ကျေးရွာအုပ်စု	၇၅၀' x ၇၅၀'	၃၂၃	□ ကျား □ မ ✓ ကျား+မ	၁၁၈,၀၀၀,၀၀			၁၁၈,၀၀၀,၀၀

ရာထူး ကျေးရွာအုပ်စု စီမံကော်မတီဝန်ထမ်း ဥက္ကဋ္ဌ အမည် လက်မှတ် ရက်စွဲ  
 မင်္ဂလာဒုံမြို့နယ်၊ မင်္ဂလာဒုံမြို့နယ်၊ မင်္ဂလာဒုံမြို့နယ် ၂၀၁၇.၂.၂၀



ပုံစံ - ၈ - ၄ ကျေးရွာအုပ်စုစီမံကိန်းလုပ်ငန်းခွဲရွေးချယ်ခြင်းပုံစံ (Form PC 4)

လယ်ညွှန်ချက်၊ စီမံကိန်းလုပ်ငန်းခွဲရွေးချယ်မှုအစည်းအဝေးပြီးနောက်တွင် ကျေးရွာအုပ်စု CF/IF တို့၏ အတုအညီယူ၍ ကျေးရွာစီတောက်ကော်မတီမှ လက်မှတ်ထိုးပေးရမည်။ အဆိုပါပုံစံအား ပြည့်စုံအောင်ပြင်ဆင်ရမည်။ ဤပုံစံအား ပြည့်စုံစွာပြင်ဆင်ပြီးနောက် ညွှန်ချက်တွင် TPIC သို့ ပေးပို့ရန်အတွက် နောက်ဆက်တွဲအဖြစ် ထားရှိမည်။ CF မှ ကျေးရွာတစ်ရွာချင်းစီ၏ စီမံကိန်းလုပ်ငန်းခွဲဆိုင်ရာ အချက်အလက်များကို MIS သို့ ထည့်သွင်းရမည်။ (ယခုနှစ်စီမံကိန်းလုပ်ငန်းခွဲ မလုပ်ကိုင်သော ကျေးရွာများ မပါဝင်ပါ။)

ကျေးရွာစီမံကိန်းရွေးချယ်မှုအစည်းအဝေးရက်စွဲ/ရက်စွဲအရက်စွဲ ဇူလိုင်လ ၁၅ ရက်၊ ၂၀၁၇ ခုနှစ်

စက်ဝန်းအားအမှတ်ပြင်ပေးပါ (V) ဝက်ဝန်း(၁) ဖြစ်ကိန်း (J) ဝက်ဝန်း(၃) ဝက်ဝန်း(၄)

ပြည်နယ်/တိုင်း တနင်္သာရီ ညွှန်ချက် ၁၇၂၅ ကျေးရွာအုပ်စု တကူ

ကျေးရွာအမည်	ဆောင်ရွက်မည့် လုပ်ငန်းများ	အတိုင်းအတာ	ခန့်မှန်း တိုက်ရိုက် အကျိုးစီးပွား ဝင်ရောက်မှု	အဆိုပြုကင်ပြုသူ	ခန့်မှန်းကုန်ကျစရိတ်		စုစုပေါင်း
					စီမံကိန်းမှ ထည့်သွင်းမှု	အခြားထည့်သွင်းမှု (ခေါ်ပြုပါ) ထည့်သွင်းမှု   အမည်/အဖွဲ့	
ဥပ	ဥပ - အလယ်ပိုင်း ရွာဖွဲ့ဆက်စိုက်ရေးလုပ်ငန်း	၅၀၈၅	၅၇၇	<input type="checkbox"/> ကျား <input type="checkbox"/> မ <input checked="" type="checkbox"/> ကျား + မ	၅၀၈၀၀၀၀		၅၀၈၀၀၀၀
အလယ်ပိုင်း	ဥပ - အလယ်ပိုင်း ရွာဖွဲ့ဆက်စိုက်ရေးလုပ်ငန်း	၅၀၈၅	၅၇၇	<input type="checkbox"/> ကျား <input type="checkbox"/> မ <input checked="" type="checkbox"/> ကျား + မ	၅၀၈၀၀၀၀		၅၀၈၀၀၀၀
				<input type="checkbox"/> ကျား <input type="checkbox"/> မ <input type="checkbox"/> ကျား + မ			
				<input type="checkbox"/> ကျား <input type="checkbox"/> မ <input type="checkbox"/> ကျား + မ			
				<input type="checkbox"/> ကျား <input type="checkbox"/> မ <input type="checkbox"/> ကျား + မ			

ဗုဒ္ဓ ကျေးရွာအုပ်စု စီ/ထောက်ကော်မတီ ဥက္ကဋ္ဌ အမည် လတ်ဖတ် ရက်ခွဲ

အလုပ်အကိုင် အမှုဆောင် နံပါတ် ၁၀၁၀၁၀၁၀၁၀၁၀၁၀

၁၄။ အုပ်စုဆင့် လုပ်ငန်းရွေးချယ်ခြင်း

တက္ကသိုလ်ကျေးရွာအုပ်စု စီမံကိန်းလုပ်ငန်းရွေးချယ်ခြင်းပုံစံ

ကျေးရွာအမည်	ဆောင်ရွက်မည့် လုပ်ငန်းများ	အတွင်း အကာ	ခွဲခြားကောက် ရွက်အကျိုး သုံးစွဲရမည့် များ	အဆိုပြု တစ်ပြိုင်နက်	ခွဲခြားကောက် ရွက်
၁။ တက္ကသိုလ်	အိမ်ခြံမြေ	-	တစ်ကွက်လုံး	ကျား + ၈	၈၀ သိန်း
၂။ တက္ကသိုလ်	စာသင်ကျောင်း ဖြစ်စေ (မူကွဲအကျဉ်း)	အလျား ၂၀၀ အနံ ၃၀	ကျောင်းသား ကျောင်းသူ ၁၀၀ကျော်	ကျား + ၈	၈၀ သိန်း
၃။ လူဦးရေ	စာသင်ကျောင်း ဖြစ်စေ (အကာ)	အလျား ၂၀၀ အနံ ၃၀	ကျောင်းသား ကျောင်းသူ ၁၀၀ကျော်	ကျား + ၈	၈၀ သိန်း
၄။ အင်းရွာအုပ်စု	ကျေးလက်အဖွဲ့အစည်း	၅ အဖွဲ့	တစ်ကွက်လုံး	ကျား + ၈	၁၀၀ သိန်း
၅။ အထူးကု-တက္ကသိုလ်	အိမ်ခြံမြေ (အထူး အသစ်ကျောင်း)	ကျွန်ုပ်တို့ တို့အဖွဲ့အစည်း	ကျောင်းသား ကျောင်းသူများ	ကျား + ၈	၂၀၀ သိန်း
၆။ အင်းရွာကျေးရွာ	စာသင်ကျောင်း မူကွဲအကျဉ်း	အလျား ၁၀၀ အနံ ၃၀	ကျောင်းသူ/ သား - ၁၀၀ သိန်း	"	၈၀ သိန်း
၇။ ကော်တော်ရွာ	စာသင်ကျောင်း မူကွဲအကျဉ်း	အလျား ၂၀၀ အနံ ၃၀	ကျောင်းသူ/ သား ၈၀ သိန်း	"	၈၀ သိန်း
၈။ တက္ကသိုလ်	အိမ်ခြံမြေ	ကျွန်ုပ်တို့	တစ်ကွက်လုံး	"	၈၀ သိန်း
၉။ ကျေးရွာ	စာသင်ကျောင်း လမ်း	အလျား ၂၀၀ အနံ ၃၀	ကျောင်းသူ/ သား ၁၀၀ သိန်း	"	၈၀ သိန်း
၁၀။ ကျောက်တောင်	စာသင်ကျောင်း မူကွဲအကျဉ်း	အလျား ၁၀၀ အနံ ၃၀	ကျောင်းသူ/ သား ၁၀၀ သိန်း	"	၈၀ သိန်း
၁၁။ ကျောက်တောင်	အိမ်ခြံမြေ (အထူး အသစ်)	အလျား ၄၀၀ အနံ ၃၀	ကျွန်ုပ်တို့ ၃၀%	"	၃၀ သိန်း
၁၂။ သံတိုက်	ကျေးလက်အဖွဲ့အစည်း	ကျွန်ုပ်တို့	ကျွန်ုပ်တို့ ၃၀%	"	၃၀ သိန်း
၁၃။ ကျေးရွာ	စာသင်ကျောင်း ဖြစ်စေ	အလျား ၂၀၀ အနံ ၃၀	ကျောင်းသား ကျောင်းသူ များ	"	၈၀ သိန်း
၁၄။ အင်းရွာ	ကျေးလက်အဖွဲ့အစည်း	အလျား ၂၀၀ အနံ ၃၀	ကျွန်ုပ်တို့ ၃၀%	"	၈၀ သိန်း
၁၅။ အင်းရွာ	စာသင်ကျောင်း မူကွဲအကျဉ်း	အလျား ၂၀၀ အနံ ၃၀	ကျောင်းသား/ သား များ	"	၈၀ သိန်း

၁၄။ ဝမ်းနာကျေးရွာ၊ တကူအုပ်စု၊ တနင်္သာရီမြို့နယ်

ဦးစာပေး ကဏ္ဍာအလိုက် လုပ်ငန်းများအကျဉ်းချုပ်

ကျေးရွာဖွံ့ဖြိုးရေး အစီအစဉ်			စာမျက်နှာ
①	တံတား (ကွန်ကရစ် )	က + မ	1157
②	ရွာတွင်းလမ်း ( ကွန်ကရစ် )	က	964
⑦	ရေဆိပ်ဆင်းလမ်း	မ	418
⑥	ဆရာ/ဆရာမ ဘော်ဒါ ဆောင်	က	420
⑨	အားကစားကွင်း	က	374
⑮	အိမ်တွင်း မှုသင်တန်း	က + မ	268
⑩	ကွန်ပျူတာ သင်တန်း	က + မ	374
⑤	အများသုံး အိမ်သာ + ရေချိုးခန်း	က + မ	453
⑫	စာကြည့်တိုက်	က + မ	359
⑧	ရာအိမ်မှူးရုံး	က	418
④	အစည်းအဝေးခန်းမ	က	459
⑬	စကားပြောသင်တန်း	မ	329
⑯	ဂီတသင်တန်း	မ	207
⑪	လျှပ်စစ်အေးသင်တန်း	မ	367
⑭	အကွဲပြားသင်တန်း	မ	306
③	မီး(ဆိုလာ)	မ	461









အပိုင်း-၃ ၂၉.၉.၂၀၁၅

ပုံစံ - ၈-၁၂ - အစည်းအဝေးတက်ရောက်သူများ (FORM PC 12)

လမ်းညွှန်၊ စီမံကိန်း အစည်းအဝေးအားလုံးတွင် အသုံးပြုရန်၊ လူထုစည်းရုံးရေးမှူးက ကျေးဇူးတင်ပေးသည့် စည်းရုံးစာစောင် ပုံစံ ၂ စီမံကိန်းစက်ဝန်းအမျိုးအမည်အရ အစည်းအဝေးတက်ရောက်သူများစာရင်းကို ဖြည့်သွင်းရန်

စည်းရုံးရေးမှူးအမည် - ဒေါ်ခင်အေး

ရက်စွဲ - ၂၀၁၅.၈.၂၀ စီမံကိန်းစက်ဝန်းအမှတ်(၁)  စက်ဝန်း(၁)  စက်ဝန်း(၂)  စက်ဝန်း(၃)  စက်ဝန်း(၄)

ပြည်နယ်/ တိုင်းဒေသကြီး - တနင်္သာရီ မြို့နယ် - တနင်္သာရီ ကျေးရွာအုပ်စု - တကူ ကျေးရွာ - ကော်တော

အစည်းအဝေးခေါင်းစဉ်၊ ၂၀၁၅ ခုနှစ် ၈-၂၀-၂၀၁၅

စဉ်	အမည်	ကျား (✓)	မ (✓)	အိမ်ထောင်စုကိုယ်စားလှယ်(✓) <sup>(၁)</sup>	လူမျိုး	လက်မှတ်
၁။	ဒေါ်ခင်အေး	✓		✓	မြန်မာ	ဒေါ်ခင်အေး
၂။	ဒေါ်ခင်အေး	✓		✓	မ	ဒေါ်ခင်အေး
၃။	ဒေါ်ခင်အေး	✓		✓	မ	ဒေါ်ခင်အေး
၄။	ဒေါ်ခင်အေး	✓	✓	✓	မ	ဒေါ်ခင်အေး
၅။	ဒေါ်ခင်အေး	✓		✓	မ	ဒေါ်ခင်အေး
၆။	ဒေါ်ခင်အေး	✓		✓	မ	ဒေါ်ခင်အေး
၇။	ဒေါ်ခင်အေး	✓		✓	မ	ဒေါ်ခင်အေး
၈။	ဒေါ်ခင်အေး	✓		✓	မ	ဒေါ်ခင်အေး
၉။	ဒေါ်ခင်အေး	✓		✓	မ	ဒေါ်ခင်အေး
၁၀။	ဒေါ်ခင်အေး	✓		✓	မ	ဒေါ်ခင်အေး
၁၁။	ဒေါ်ခင်အေး	✓		✓	မ	ဒေါ်ခင်အေး
၁၂။	ဒေါ်ခင်အေး	✓		✓	မ	ဒေါ်ခင်အေး
၁၃။	ဒေါ်ခင်အေး	✓	✓	✓	မ	ဒေါ်ခင်အေး

စုစုပေါင်း

(၁) အိမ်ထောင်စုစီးခြင်းမရှိပါ။ အမျိုးသား/အမျိုးသမီး အိမ်ထောင်စု တစ်စုကို ကိုယ်စားပြုသူမည်သူမဆို အမှတ်ခြစ်ပါ။

ပုံစံ - ၈-၁၂ - အစည်းအဝေးတက်ရောက်သူများ (FORM PC 12)

လမ်းညွှန်၊ စီမံကိန်း အစည်းအဝေးအားလုံးတွင် အသုံးပြုရန်၊ လူထုစည်းရုံးရေးမှူးက ကျေးရွာသို့ ကွင်းဆင်းစဉ် စစ်ဆေး၍ ပုံစံ ၂ စီမံကိန်းစက်ဝန်းအချိန်ယူပေးပါ။ အစည်းအဝေးတက်ရောက်သူများစာရင်းကို မြည့်သွင်းရန်

စည်းရုံးရေးမှူးအမည် \_\_\_\_\_

ရက်စွဲ \_\_\_\_\_ စီမံကိန်းစက်ဝန်းအမှတ်(၇) (၇)  စက်ဝန်း(၁)  စက်ဝန်း(၂)  စက်ဝန်း(၃)  စက်ဝန်း(၄)

ပြည်နယ်/ တိုင်းဒေသကြီး \_\_\_\_\_ မြို့နယ် \_\_\_\_\_ ကျေးရွာအုပ်စု \_\_\_\_\_ ကျေးရွာ \_\_\_\_\_

အစည်းအဝေးခေါင်းစဉ်

စဉ်	အမည်	ကျား (✓)	မ (✓)	အိမ်ထောင်စုကိုယ်စားလှယ်(✓) <sup>(၁)</sup>	လူမျိုး	လက်မှတ်
၁	ဒေါ်ထားထား ၇၃၅		✓	✓	ဗမာ	ထား
၂	ဒေါ်အေးအေး		✓	✓	ဗမာ	အေး
၃	ဒေါ်အေးအေး		✓	✓	ဗမာ	အေး
၄	ဒေါ်အေးအေး		✓	✓	ဗမာ	အေး
၅	ဒေါ်အေးအေး		✓	✓	ဗမာ	အေး
၆	ဒေါ်အေးအေး		✓	✓	ဗမာ	အေး
၇	ဒေါ်အေးအေး		✓	✓	ဗမာ	အေး
၈	ဒေါ်အေးအေး		✓	✓	ဗမာ	အေး
၉	ဒေါ်အေးအေး		✓	✓	ဗမာ	အေး
၁၀	ဒေါ်အေးအေး		✓	✓	ဗမာ	အေး
၁၁	ဒေါ်အေးအေး		✓	✓	ဗမာ	အေး
၁၂	ဒေါ်အေးအေး		✓	✓	ဗမာ	အေး
၁၃	ဒေါ်အေးအေး		✓	✓	ဗမာ	အေး

(၁) အိမ်ထောင်စုစီးခြင်းမရှိပါ။ အမျိုးသား/အမျိုးသမီး အိမ်ထောင်စု တစ်စုကို ကိုယ်စားပြုသူမည်သူမဆို အမှတ်ဖြစ်ပါ။









အရက်-၃ ၂၉.၉.၂၀၁၅

ပုံစံ - ၈-၁၂ - အစည်းအဝေးတက်ရောက်သူများ (FORM PC 12)

လမ်းညွှန်၊ စီမံကိန်း အစည်းအဝေးအားလုံးတွင် အသုံးပြုရန်၊ လူထုစည်းရုံးရေးမှူးက ကျေးရွာသို့ ကွင်းဆင်းစဉ် စစ်ဆေး၍ ပုံစံ ၂ စီမံကိန်းစက်ဝန်းအချိန်ဇယားပါ အစည်းအဝေးတက်ရောက်သူများစာရင်းကို ဖြည့်သွင်းရန်

စည်းရုံးရေးမှူးအမည် - *...*

ရက်စွဲ - ၂၉. ၃. ၂၀၁၆

စီမံကိန်းစက်ဝန်းအမှတ်ဖြစ်ပါ (✓)  စက်ဝန်း(၁)  စက်ဝန်း(၂)  စက်ဝန်း(၃)  စက်ဝန်း(၄)

ပြည်နယ်/ တိုင်းဒေသကြီး - *တနင်္သာရီ* မြို့နယ် - *တနင်္သာရီ* ကျေးရွာအုပ်စု - *တကူ* ကျေးရွာ - *ကော်တော*

အစည်းအဝေးခေါင်းစဉ်၊ *(ပထမအကြိမ်) အစည်းအဝေး*

စဉ်	အမည်	ကျား (✓)	မ (✓)	အိမ်ထောင်စုကိုယ်စားလှယ်(✓) <sup>(၁)</sup>	လူမျိုး	လက်မှတ်
၁	<i>ဒေါ်အောင်လှနီ</i>	✓		✓	<i>ဗမာ</i>	<i>[Signature]</i>
၂	<i>ဒေါ်တင်အေး</i>	✓			"	<i>[Signature]</i>
၃	<i>ဒေါ်ခင်</i>	✓			"	<i>[Signature]</i>
၄	<i>ကျော်</i>	✓			"	<i>[Signature]</i>
၅	<i>ဒေါ်ခင်အေး</i>	✓			"	<i>[Signature]</i>
၆	<i>ဒေါ်ခင်</i>	✓			"	<i>[Signature]</i>
၇	<i>ဒေါ်ခင်အေး</i>	✓			"	<i>[Signature]</i>
၈	<i>ဒေါ်ခင်အေး</i>	✓			"	<i>[Signature]</i>
၉	<i>ဒေါ်ခင်အေး</i>	✓			"	<i>[Signature]</i>
၁၀	<i>ဒေါ်ခင်အေး</i>	✓			"	<i>[Signature]</i>
၁၁	<i>ဒေါ်ခင်အေး</i>	✓			"	<i>[Signature]</i>
၁၂	<i>ဒေါ်ခင်အေး</i>	✓			"	<i>[Signature]</i>
၁၃	<i>ဒေါ်ခင်အေး</i>	✓			"	<i>[Signature]</i>

(၁) အိမ်ထောင်စုစီးခြင်းဖြစ်ရန်မလိုပါ။ အမျိုးသား/အမျိုးသမီး အိမ်ထောင်စု တစ်စုကို ကိုယ်စားပြုသူမည်သူမဆို အမှတ်ဖြစ်ပါ။







ကော်တောရွာ၊ အထူးကျေးရွာအဖြစ်  
 ကျား - ၂၅  
 မ - ၃၅  
 ၆၀  
 ဒို့ထိယအဖြစ်အရည်အဝတ်

လူထုစာရင်းဗြူစီမံကိန်းစီမံကိန်းလက်ရွှေ့ အပိုင်း-၃ ၂၉.၉.၂၀၁၅

ပုံစံ - ၈-၁၂ - အစည်းအဝေးတက်ရောက်သူများ (FORM PC 12)

အသုံးပြုရန်၊ လူထုစာရင်းရေးမှူးက ကျေးရွာသို့ ကွင်းဆင်းစဉ် စစ်ဆေး၍ ပုံစံ ၂ စီမံကိန်းစက်ဝန်းအချိန်ဇယားပါ အစည်းအဝေးတက်ရောက်သူများ၏

စီမံကိန်းစက်ဝန်းအမှတ်(၁)  စက်ဝန်း(၁)  စက်ဝန်း(၂)  စက်ဝန်း(၃)  စက်ဝန်း(၄)

ရွာနယ် ကျေးရွာအုပ်စု ကျေးရွာ

ကျား (V)	မ (V)	အိမ်ထောင်စုကိုယ်စားလှယ်(V) <sup>(၁)</sup>	လူမျိုး	လက်မှတ်
	✓	✓	ဗမာ	၂၉
၃	✓	✓		စန်းမာချို
၄	✓	✓		ခင်စွယ်
၅	✓	✓		စွယ်မာ
၆	✓	✓		မြတ်တင့်
၇	✓	✓		အောင်မာ
၈	✓	✓		ခင်မာ
၉	✓	✓		စွယ်မာ
၁၀	✓	✓		စွယ်မာ
၁၁	✓	✓		စွယ်မာ
၁၂	✓	✓		စွယ်မာ
၁၃	✓	✓		စွယ်မာ
၁၄	✓	✓		စွယ်မာ

(၁) အိမ်ထောင်စိုးစံခြင်းရန်မလိုပါ။ အမျိုးသား/အမျိုးသမီး အိမ်ထောင်စု တစ်စုကို ကိုယ်စားပြုသူမည်သူမဆို အမှတ်ခြစ်ပါ။



အပိုင်း-၃ ၂၉.၉.၂၀၁၅

ပုံစံ - ၈-၁၂ - အစည်းအဝေးတက်ရောက်သူများ (FORM PC 12)

လမ်းညွှန်၊ စီမံကိန်း အစည်းအဝေးအားလုံးတွင် အသုံးပြုရန်၊ လူထုစည်းရုံးရေးမှူးက ကျေးရွာသို့ တွင်းဆင်းစဉ် စစ်ဆေး၍ ပုံစံ ၂ စီမံကိန်းစက်ဝန်းအမျိုးအစားပါ အစည်းအဝေးတက်ရောက်သူများစာရင်းကို ဖြည့်သွင်းရန်

စည်းရုံးရေးမှူးအမည် \_\_\_\_\_

ရက်စွဲ \_\_\_\_\_

စီမံကိန်းစက်ဝန်းအမှတ်ဖြစ်ပါ (✓)  စက်ဝန်း(၁)  စက်ဝန်း(၂)  စက်ဝန်း(၃)  စက်ဝန်း(၄)

ပြည်နယ်/ တိုင်းဒေသကြီး \_\_\_\_\_ ပြို့နယ် \_\_\_\_\_ ကျေးရွာအုပ်စု \_\_\_\_\_ ကျေးရွာ \_\_\_\_\_

အစည်းအဝေးခေါင်းစဉ်

စဉ်	အမည်	ကျား (✓)	မ (✓)	အိမ်ထောင်စုကိုယ်စားလှယ်(✓) <sup>(၁)</sup>	လူမျိုး	လက်မှတ်
၁	ဒေါ်ဖြူဖြူ		✓	✓	ဗမာ	ဖြူဖြူ
၂	" မိမိ		✓	✓	"	မိမိ
၃	" မောင်မောင်		✓	✓	"	မောင်
၄	" မောင်မောင်		✓	✓	"	မောင်
၅	" မောင်မောင်		✓	✓	"	မောင်
၆	" မောင်မောင်		✓	✓	"	မောင်
၇	" မောင်မောင်		✓	✓	"	မောင်
၈	" မောင်မောင်		✓	✓	"	မောင်
၉	" မောင်မောင်		✓	✓	"	မောင်
၁၀	" မောင်မောင်		✓	✓	"	မောင်
၁၁	" မောင်မောင်		✓	✓	"	မောင်
၁၂	" မောင်မောင်		✓	✓	"	မောင်
၁၃	" မောင်မောင်		✓	✓	"	မောင်

စုစုပေါင်း \_\_\_\_\_

(၁) အိမ်ထောင်စုကိုယ်စားလှယ်၊ အမျိုးသား/အမျိုးသမီး အိမ်ထောင်စု တစ်စုကို ကိုယ်စားပြုသူမည်သူမဆို အမှတ်ဖြစ်ပါ။





အပိုင်း-၃ ၂၉.၉.၂၀၁၅

ပုံစံ - စ-၁၂ - အစည်းအဝေးတက်ရောက်သူများ (FORM PC 12)

လမ်းညွှန်၊ စီမံကိန်း အစည်းအဝေးအားလုံးတွင် အသုံးပြုရန်၊ လူထုစည်းရုံးရေးမှူးက ကျေးဇူးသို့ ကွင်းဆင်းစဉ် စစ်ဆေး၍ ပုံစံ ၂ စီမံကိန်းစက်ဝန်းအချိန်ဇယားပါ အစည်းအဝေးတက်ရောက်သူများစာရင်းကို မြည့်သွင်းရန်

စည်းရုံးရေးမှူးအမည် \_\_\_\_\_

ရက်စွဲ \_\_\_\_\_

စီမံကိန်းစက်ဝန်းအမှတ်(၁)  (၂)  (၃)  (၄)  (၅)  (၆)  (၇)  (၈)  (၉)  (၁၀)  (၁၁)  (၁၂)  (၁၃)  (၁၄)  (၁၅)  (၁၆)  (၁၇)  (၁၈)  (၁၉)  (၂၀)  (၂၁)  (၂၂)  (၂၃)  (၂၄)  (၂၅)  (၂၆)  (၂၇)  (၂၈)  (၂၉)  (၃၀)  (၃၁)  (၃၂)  (၃၃)  (၃၄)  (၃၅)  (၃၆)  (၃၇)  (၃၈)  (၃၉)  (၄၀)  (၄၁)  (၄၂)  (၄၃)  (၄၄)  (၄၅)  (၄၆)  (၄၇)  (၄၈)  (၄၉)  (၅၀)  (၅၁)  (၅၂)  (၅၃)  (၅၄)  (၅၅)  (၅၆)  (၅၇)  (၅၈)  (၅၉)  (၆၀)  (၆၁)  (၆၂)  (၆၃)  (၆၄)  (၆၅)  (၆၆)  (၆၇)  (၆၈)  (၆၉)  (၇၀)  (၇၁)  (၇၂)  (၇၃)  (၇၄)  (၇၅)  (၇၆)  (၇၇)  (၇၈)  (၇၉)  (၈၀)  (၈၁)  (၈၂)  (၈၃)  (၈၄)  (၈၅)  (၈၆)  (၈၇)  (၈၈)  (၈၉)  (၉၀)  (၉၁)  (၉၂)  (၉၃)  (၉၄)  (၉၅)  (၉၆)  (၉၇)  (၉၈)  (၉၉)  (၁၀၀)

မြည်နယ်/ တိုင်းဒေသကြီး \_\_\_\_\_ ညွှန်ကြားရေးမှူး \_\_\_\_\_

ကျေးဇူးအုပ်စု \_\_\_\_\_ ကျေးဇူး \_\_\_\_\_

အစည်းအဝေးခေါင်းစဉ် \_\_\_\_\_

စဉ်	အမည်	ကျား (✓)	မ (✓)	အိမ်ထောင်စုကိုယ်စားလှယ်(✓) <sup>(၁)</sup>	လူမျိုး	လက်မှတ်
၁	ဦးစိုးဝင်း	✓			မိုးဗမာ	ဦးစိုးဝင်း
၂	ဦးစိုးဝင်း	✓			"	ဦးစိုးဝင်း
၃	ဦးစိုးဝင်း	✓			"	ဦးစိုးဝင်း
၄	ဦးစိုးဝင်း	✓			"	ဦးစိုးဝင်း
၅	ဦးစိုးဝင်း	✓			"	ဦးစိုးဝင်း
၆	ဦးစိုးဝင်း	✓			"	ဦးစိုးဝင်း
၇	ဦးစိုးဝင်း	✓			"	ဦးစိုးဝင်း
၈	ဦးစိုးဝင်း	✓			"	ဦးစိုးဝင်း
၉	ဦးစိုးဝင်း	✓			"	ဦးစိုးဝင်း
၁၀	ဦးစိုးဝင်း	✓			"	ဦးစိုးဝင်း
၁၁	ဦးစိုးဝင်း	✓			"	ဦးစိုးဝင်း
၁၂	ဦးစိုးဝင်း	✓			"	ဦးစိုးဝင်း
	စုစုပေါင်း					

(၁) အိမ်ထောင်စုစီးပွားဖြစ်ရန်မလိုပါ။ အမျိုးသား/အမျိုးသမီး အိမ်ထောင်စု တစ်စုကို ကိုယ်စားပြုသူမည်သူမဆို အမှတ်ဖြစ်ပါ။

အရိုင်း-၃ ၂၉.၉.၂၀၁၅

ပုံစံ - ၈-၁၂ - အစည်းအဝေးတက်ရောက်သူများ (FORM PC 12)

လမ်းညွှန်၊ စီမံကိန်း အစည်းအဝေးအားလုံးတွင် အသုံးပြုရန်၊ လူထုစည်းရုံးရေးမှူးက ကျေးရွာသို့ ကွင်းဆင်းစဉ် စစ်ဆေး၍ ပုံစံ ၂ စီမံကိန်းစက်ဝန်းအချိန်ယောင်းပါ အစည်းအဝေးတက်ရောက်သူများစာရင်းကို ဖြည့်သွင်းရန်

စည်းရုံးရေးမှူးအမည် \_\_\_\_\_

ရက်စွဲ၊ \_\_\_\_\_ စီမံကိန်းစက်ဝန်းအမှတ်ဖြစ်ပါ (✓)  စက်ဝန်း(၁)  စက်ဝန်း(၂)  စက်ဝန်း(၃)  စက်ဝန်း(၄)

ပြည်နယ်/ တိုင်းဒေသကြီး၊ \_\_\_\_\_ ဗြူနယ် \_\_\_\_\_ ကျေးရွာအုပ်စု \_\_\_\_\_ ကျေးရွာ \_\_\_\_\_

အစည်းအဝေးခေါင်းစဉ်၊ \_\_\_\_\_

စဉ်	အမည်	ကျား (✓)	မ (✓)	အိမ်ထောင်စုကိုယ်စားလှယ် (✓) <sup>(၁)</sup>	လူမျိုး	လက်မှတ်
၁	ခင်အောင်	✓			ဗမာ	ခင်အောင်
၂	ကျော်စွာ	✓			။	ကျော်စွာ
၃	ကျော်စွာ	✓			။	ကျော်စွာ
၄	ကျော်စွာ	✓			။	ကျော်စွာ
၅	ကျော်စွာ	✓			။	ကျော်စွာ
၆	ကျော်စွာ	✓			။	ကျော်စွာ
၇	ကျော်စွာ	✓			။	ကျော်စွာ
၈	ကျော်စွာ	✓			။	ကျော်စွာ
၉	ကျော်စွာ	✓			။	ကျော်စွာ
၁၀	ကျော်စွာ	✓			။	ကျော်စွာ
၁၁	ကျော်စွာ	✓			။	ကျော်စွာ
၁၂	ကျော်စွာ	✓			။	ကျော်စွာ
၁၃	ကျော်စွာ	✓			။	ကျော်စွာ

စုစုပေါင်း \_\_\_\_\_

(၁) အိမ်ထောင်စိုးစီးဖြစ်ရန်မလိုပါ။ အမျိုးသား/အမျိုးသမီး အိမ်ထောင်စု တစ်စုကို ကိုယ်စားပြုသူမည်သူမဆို အမှတ်ဖြစ်ပါ။

၁၃။ တကူကျေးအုပ်စု၊ကျောက်စရစ်ကျေးရွာ၊တနင်္သာရီမြို့နယ်

အစည်းအဝေးမှတ်တမ်း

နေ့စွဲ " 15. 2. 2017  
 အချိန် " 2:10 P.M  
 နေရာ " ကျောက်စရစ် သန့်ကြီးကျေး

အကြောင်းအရာ " ဥတိယနှင့်စီမံကိန်း၏ ဥတိယအကြိမ်အစည်း အဝေး  
 ကျေးရွာအုပ်စုချုပ်စု ဖြစ် ဦးစေခံဆင် ဖွဲ့ မိတ်ဆက် အမှာစကား ပြောကြားသည်။  
 ရင်းနှီးငွေ ဖြစ်၍ PRA လုပ်ငန်းစဉ် ဖြစ်ပွားပျက်စီးခြင်းကင်း ပြောကြားသည်။ PRA (၁) မှီး ပြီးပြောင်း  
 နှင့် 1၃ နှစ် ၈ နှစ် ဖြစ်ပွားပျက်စီးခြင်းကင်း ပြောကြားသည်။ ကျေးရွာအုပ်စုကို အုပ်စု  
 ၂၃ နှစ် ၈ နှစ် အစည်းအဝေးသည်။ အဖွဲ့အစည်း အဖွဲ့အစည်းကို ကျေးရွာအုပ်စုနှင့် အတူ ချေးဆွဲသည်။  
 အဖွဲ့အစည်း ချိတ်ဆက် ပြုလုပ်ပေး ကို ရွာအုပ်စု နှင့် အတူ ချေးဆွဲသည်။ ပစ္စည်း ကြွယ်ဝမှုပြုလုပ်ပေး  
 ကို ရွာအုပ်စု နှင့် အတူ ချေးဆွဲသည်။ ပစ္စည်းအဖွဲ့အစည်းကို ချေးဆွဲသည်။ အရင်း အမြစ် ဝိသိဒ္ဓိ ပျက်စီးမှုနှင့်  
 ဆုံးရှုံးမှု ပြုလုပ်ပေး ကို ရွာအုပ်စု နှင့် ချေးဆွဲသည်။ ရာစုနှစ်ပြု ပြုလုပ်ပေး ကို ချေးဆွဲသည်။  
 အချိုးအစား နှင့် အချိုးအစား ဖွဲ့စည်းပုံစံပြုလုပ်ပေး အဖွဲ့အစည်း ဖွဲ့စည်းပုံစံ နှင့် အချိုးအစား နှင့်  
 အချိုးအစား ဖွဲ့စည်းပုံစံ ပျက်စီးမှုကို ကျင့်စဉ် ဖွဲ့စည်းပုံစံ ဖွဲ့စည်းပုံစံ ကျေးရွာအုပ်စု ဖြစ်ပွားမှုကို  
 ကျင့်စဉ် ဖွဲ့စည်းပုံစံ ဖွဲ့စည်းပုံစံ ဖွဲ့စည်းပုံစံ ဖွဲ့စည်းပုံစံ ဖွဲ့စည်းပုံစံ ဖွဲ့စည်းပုံစံ ဖွဲ့စည်းပုံစံ  
 ဖွဲ့စည်းပုံစံ ဖွဲ့စည်းပုံစံ ဖွဲ့စည်းပုံစံ ဖွဲ့စည်းပုံစံ ဖွဲ့စည်းပုံစံ ဖွဲ့စည်းပုံစံ ဖွဲ့စည်းပုံစံ  
 ကျောက်ချောင်း (၁) ကျောက်ချောင်း (၂) + မြင်းကူ (၃) ဥပဒေအရ  
 ကျောက်ချောင်း (၃) ကျောက်ချောင်း (၄) + မြင်းကူ (၅) ဥပဒေအရ

အစည်းအဝေး ဖွဲ့စည်းပုံစံ - 5:00 P.M  
 အစည်းအဝေး ကျောင်း - 30 မိနစ်  
 မ - ၀၀

Chon  
 ဖွဲ့စည်းပုံစံ  
 အစည်းအဝေး

ကျောက်ချောင်း  
 အစည်းအဝေး

၁၆။ VDP အရည်အသွေးထိန်းချုပ်မှုမှတ်တမ်း

VDP အရည်အသွေးထိန်းချုပ်မှု ထိန်းချုပ်သူ-	ရက်စွဲ-	ရွာ- မြို့နယ်-	VDP ရက်စွဲ- ကျေးရွာအုပ်စု-
(၁) VDP စာရွက်စာတမ်းပြီးဆုံးမှုကိုစစ်ဆေးပါ။ (OM အရ )			
<ul style="list-style-type: none"> <li>- မျက်နှာစုံ (အစုံ)</li> <li>- မာတိကာ</li> <li>- PSA အကျဉ်းချုပ်နှင့် PRA လုပ်ငန်းစဉ်</li> <li>- အမျိုးသား/အမျိုးသမီးအဖွဲ့များ၏ အခက်အခဲများ</li> <li>- ကျေးရွာမျှော်မှန်းချက် ( ဆွေးနွေးချက်ရလဒ်)</li> <li>- အမျိုးသား/အမျိုးသမီးအဖွဲ့များသဘောတူထားသည့် နောင်လေးနှစ်အတွက် ဦးစားပေးလုပ်ငန်းများစာရင်း (အခြေခံအဆောက်အအုံ၊ အသက်မွေးမှု၊ ပညာရေး၊ လူမှုရေးထိန်းသိမ်းမှု---)</li> </ul>			
နောက်ဆက်တွဲများ-			
<ul style="list-style-type: none"> <li>- လူမှုရေးအကဲဖြတ်မှုစာရွက်စာတမ်းမိတ်ပုံနှင့် PRA လုပ်ငန်းစဉ် (ဖြစ်နိုင်လျှင်) မြေပုံများပါရမည်။ စည်းစိမ်ပိုင်ဆိုင်မှုအဆင့် Venn ပုံ--</li> </ul>			
<ul style="list-style-type: none"> <li>- ကျေးရွာစီမံကိန်းရေးဆွဲရေးအစည်းအဝေးမိတ္တူ</li> <li>- ကျေးရွာ၏အချက်အလက် (PC -1)</li> <li>- ကျေးရွာမျှော်မှန်းချက်</li> </ul>			
(၂) လူမှုရေးအကဲဖြတ်မှုအရည်အသွေးနှင့် VDP စစ်ဆေးပါ။			
<ul style="list-style-type: none"> <li>- VDP တွင်ပါဝင်သောဦးရေ (အမျိုးသား/အမျိုးသမီး)-</li> <li>- လူမှုရေးအကဲဖြတ်မှုအရည်အသွေးနှင့် VDP ရက်ပေါင်း-</li> <li>- PRA ပစ္စည်းများအသုံးပြုသည့် အရေအတွက်-</li> <li>- ပါဝင်သောဦးရေနှင့် လုပ်ငန်းများမှတ်တမ်းမှတ်တမ်းတင်ခြင်း (အစည်းအဝေးမှတ်တမ်း၊ အဖွဲ့ မိတ်ပုံ၊ တိုင်းရင်းသားအနည်းစုနှင့် ထိခိုက်လွယ်သောအဖွဲ့များ) (ကောင်း)</li> <li>- လုပ်ငန်းများမှတ်တမ်းတင်ခြင်းနှင့် အမျိုးသမီးအဖွဲ့အစည်းအဝေး၏ရလဒ်အားခွဲခြားပေးထားသလား။(ရှိ)</li> <li>- စီမံကိန်းအရေအတွက် (အမျိုးသား/ အမျိုးသမီးရွေးချယ်မှုအရေအတွက်)-</li> <li>- PRA နှင့် သက်ဆိုင်သောအခြားစီမံကိန်းအရေအတွက် (အမျိုးသား/အမျိုးသမီးရွေးချယ်မှုအရေအတွက်)</li> </ul>			
VDP အရည်အသွေးထိန်းသိမ်းမှု (Checklist For VDP)			

