

ပြည်ထောင်စုသမ္မတ မြန်မာနိုင်ငံတော်အစိုးရ
စိုက်ပျိုးရေး၊ မွေးမြူရေးနှင့် ဆည်မြောင်းဝန်ကြီးဌာန
ကျေးလက်ဒေသဖွံ့ဖြိုးတိုးတက်ရေး ဦးစီးဌာန
ညောင်ဦးမြို့နယ်



လူထုဗဟိုပြုစီမံကိန်း
National Community Driven Development Project
(NCDDP)



ကျေးရွာဖွံ့ဖြိုးရေးအစီအစဉ်
Village Development Plan (VDP)
ဘုရားလေးကုန်းကျေးရွာ၊ သစ်ထောင့်အုပ်စု

မာတိကာ

၁။ မြို့နယ်မြေပုံ

၂။ ကျေးရွာမြေပုံ(တည်နေရာ)

၃။ အုပ်စုတွင်ပါဝင်သောကျေးရွာများစာရင်း

၄။ ကျေးရွာအခြေခံအချက်အလက်များ(ကျေးရွာသမိုင်းကြောင်း)

၅။ လူထုပူးပေါင်းပါဝင်သော လူမှုဆန်းစစ်ခြင်းနှင့် အကဲဖြတ်ခြင်းလုပ်ငန်းစဉ် (PSA/PRA) အကျဉ်းချုပ်

၆။ ကျေးရွာဖွံ့ဖြိုးရေးအစီအစဉ်အတွက်အသုံးပြုခဲ့သော PRA tools များနှင့် တစ်ခုချင်းစီအတွက် သုံးသပ်ချက်များ

၇။ ကော်မတီဝင်များရွေးချယ်ခြင်းနှင့်ကျေးရွာဖွံ့ဖြိုးရေးအစီအစဉ်ဆောင်ရွက်မှုမှတ်တမ်းခါတ်ပုံများ

၈။ ကျေးရွာအချက်အလက်(ပုံစံ-၁)

၉။ စီမံကိန်းစက်ဝန်းအချိန်ဇယား(ပုံစံ-၂)

၁၀။ ကျေးရွာဖွံ့ဖြိုးရေးဦးစားပေးအစီအစဉ်(ပုံစံ-၃)

၁၁။ ကျေးရွာအုပ်စုစီမံကိန်းလုပ်ငန်းခွဲရွေးချယ်ခြင်း(ပုံစံ-၄)

၁၂။ အစည်းအဝေးမှတ်တမ်းများ

၁၃။ ကဏ္ဍအလိုက်ဦးစားပေးဖွံ့ဖြိုးရေးလုပ်ငန်းစဉ်များ

ညောင်ဦးမြို့နယ်လူထုဗဟိုပြု စီမံကိန်း

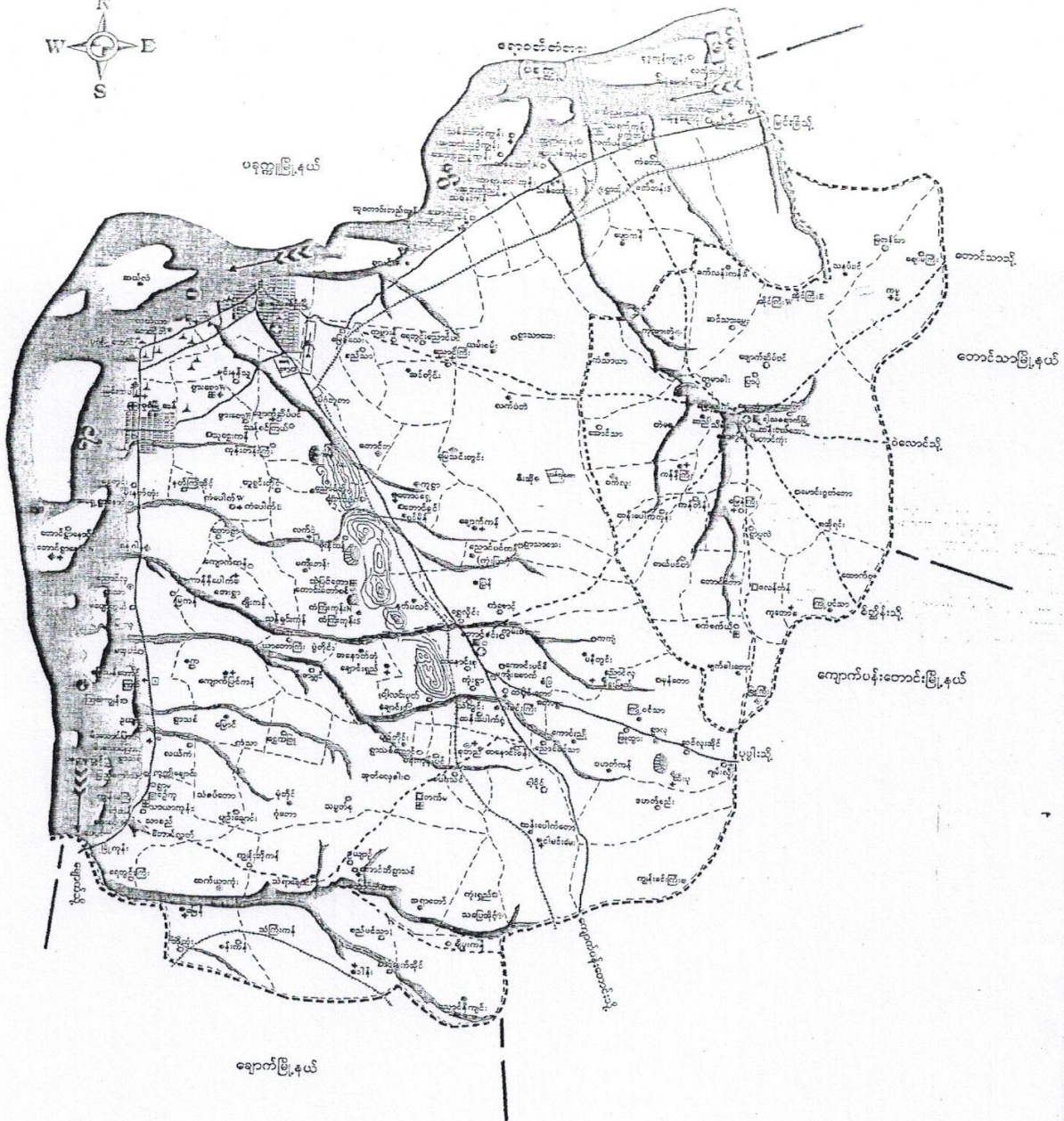

၀၇၂၀၀

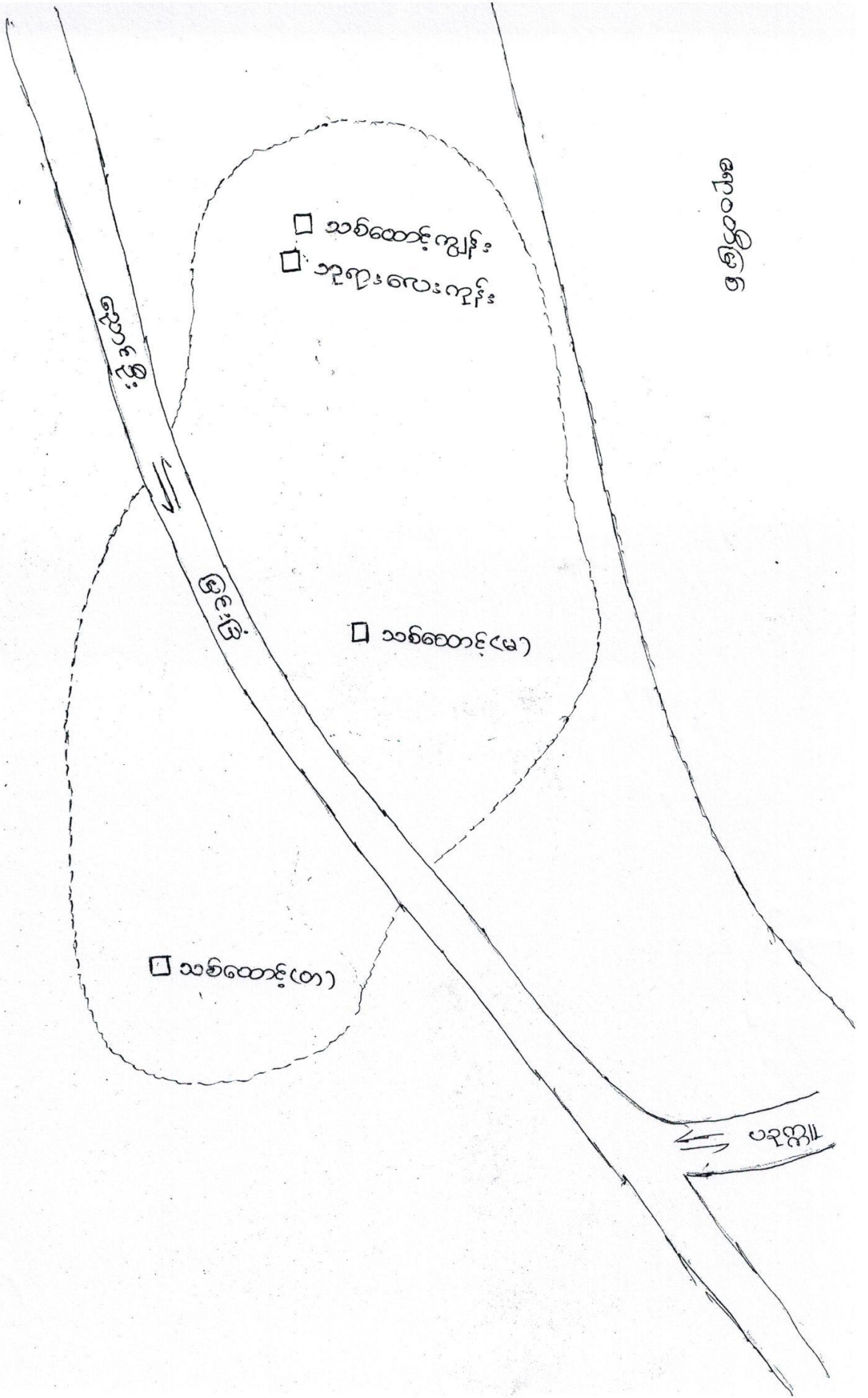

အင်းစိန်မြစ်

သာတာဝ ရေဒင်း ဒရော့င်းမြေပုံ

ကျေးဇူး - ဘုရား အေးကုန်း

ကျေးဇူးကုန်း - ယစ်အောင်

ကျက်စိုင်း - ၅၂.၃.၂၀၁၆

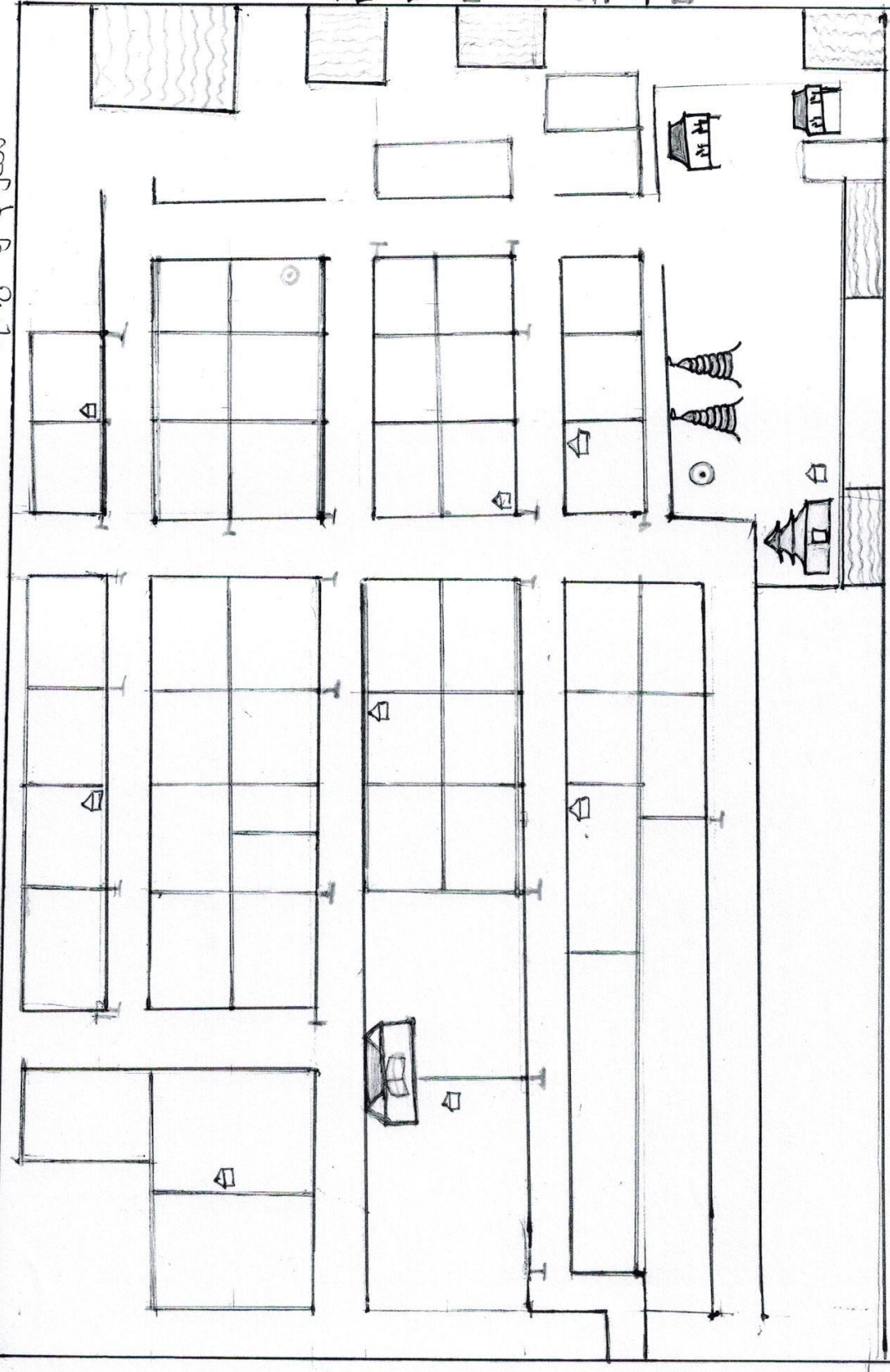

- အညွှန်း:
- ၁ - မီးခိုးပိုင်း
 - ၂ - အလင်း
 - ၃ - အင်္ဂါအောက်
 - ၄ - ဘုန်းကြီးအိမ်
 - ၅ - အိမ်အောက်
 - ၆ - အိမ်အောက်
 - ၇ - အိမ်အောက်
 - ၈ - အိမ်အောက်
 - ၉ - အိမ်အောက်
 - ၁၀ - အိမ်အောက်
 - ၁၁ - အိမ်အောက်
 - ၁၂ - အိမ်အောက်
 - ၁၃ - အိမ်အောက်
 - ၁၄ - အိမ်အောက်
 - ၁၅ - အိမ်အောက်
 - ၁၆ - အိမ်အောက်
 - ၁၇ - အိမ်အောက်
 - ၁၈ - အိမ်အောက်
 - ၁၉ - အိမ်အောက်
 - ၂၀ - အိမ်အောက်

ဦးဆောင်ရေး: ဦးကျော်စွာ - ဦးကျော်စွာ၊ ဦးကျော်စွာ

ပါဝင်ရေး: ဦးကျော်စွာ - အကျိုးရှိသူ / အကျိုးရှိသူ

သစ်ထောင့် ဒုဉ်ဗုတွင် ပါဝင်သောကျေးဇူးများ

(၁) သစ်ထောင့် (တ)

(၂) သစ်ထောင့် (မ)

(၃) သစ်ထောင့် ဣန္ဒြေ

(၄) တုရားပေးကုန်

သုဂ္ဂါးလေးကျွန်း ကျေးကွဲသမိုင်းကြောင်း

- သုဂ္ဂါးလေးကျွန်း ကျေးကွဲသည် နွားအိမ်ခြေ ၂၂၀ ကျော်ဖြင့် စတင် တည်ထောင်ခဲ့သည်။
- ခြေလျှင်လျှင် ဤစေတီ ၂၂၀ ဆူ မြို့ကျ ပျက်စီးခဲ့သည်။ ထို့နောက် ဤမှ ဖန်လည် ပြုပြင်ခဲ့သည်။
- တောင်ကြီးမှ ဆိုးတော် ဦးစိန်ယုန်မှ (၁၃၅၁) ခုနှစ်တွင် အောင်သန္တိစာတ်နန်း ကို တည်ခဲ့သည်။
ဆိုးတော်၏ သားတပည့်များမှာ သား ဤ၏ ဓမ္မာရုံ ကို တည်ထောင်၍ လှူဒါန်းခဲ့သည်။
- ဤ၏ ကိုယ်ထူကိုယ်ထ လှုပ်အားဖြင့် လမ်းများ ခင်းခြင်း၊ မီးစက်မောင်း၍ ကျေးကွဲအတွင်း မီးများပေးခြင်းများ ဆောင်ရွက်ခဲ့သည်။
- ဤအတွင်းမှ မီးပွားရှင်ဝတ်ဦး၏ လှူဒါန်းမှုဖြင့် စက်ဂေတွင်း ရှိခဲ့သည်။ ထို့ကြောင့် ဂေဂေဒီလင် လှုပ်လှောက်ခဲ့သည်။
- ကျေးကွဲအိမ်ခြေနှင့် လူဦးရေနည်းခြင်း ကျေးကွဲ ထေးယာ်၍ စာသင်ကျောင်း ဝှိပါ။ အခြား အိမ်နီးချင်း သစ်ထောင်ကျေးကွဲ တွင် သွားဂေကပ်၍ ကလေးများ စာသင်ကြားသည်။ ထို့ကြောင့် အဆင်မပြေကြပါ။
ထို့နောက် စိုင်းကွက်များ အရမ်းစိပ်၍ ကျေးကွဲ ဂေယာ ကျဉ်းမြောင်းသည့် ဤ၏ မီးပွားဂေ အခြေအနေအရာ ဆေးရွက်စိုက်ခြင်း၊ ပဲဝက်စိမ်း၊ မြေပဲ၊ ငရုတ်သီး မျှ စိုက်ခြင်းဖြင့် စာသင်ကျေးကြသည်။
- ထို့ စိုက်ဦးရေများတွင် ဂေတွင်းမှ စက်များဖြင့် အခြေအနေပေး၍ ရှေ့တွင်၊ ဆယ်များမှ ဂေယုသုံးစွဲခြင်း စသည်ဖြင့် ပြုလုပ်ကြသည်။

- ဂူဝတ်ပုံကို လမ်းသည် ပြေလမ်းဖြစ်၍ ရေတိုက်စားခြင်း၊ ဂျပား ဂွာနိမ်များထံ
စာကိုင်ခြင်း များ ဖြစ်၍ ဂွာလမ်းကို ကျောက်ခင်းခြင်း၊ ရေမြောင်း၊ ဗြဟ္မလုပ်၍
ရေကွဲခြင်းများ အစီအစဉ်ရေးသားသည်။

- ဂွာအတွင်းရှိ လူဦးရေနည်းခြင်း၊ စီးပွားရေ အဆင်မပြေခြင်းကြောင့် ဓာလုပ်အကိုင်
အခွင့်များလျှော့နည်းသည်။

- ဂွာအတွင်းထွင် ကိုယ်ထူကိုယ်ထမြင့် ဆောက်လုပ်ထားသော စင်္ကြံတိုက်
ထားရှိပါသည်။

လူထုပေါင်းစုံပါဝင်သော လူမှုဘဏ္ဍာရေးစစ်ဖြင့် ဖောက်ဖျက်ခြင်းလုပ်ငန်းစဉ်

(CP3A / PRA) အကျဉ်းချုပ် ဇယား

စဉ်	အကြောင်းအရာ	ရက်စွဲ	ဦးတည်ချက်	တက်ရောက်သူ			အဓိကဆွေးနွေးချက်
				ကျား	မ	ပေါင်း	
၁။	ကျေးရွာလူမှုရေးဓာတ်ပြေပုံ (social map Resource map)	၂၁.၁၂ ၂၀၁၆	ကျေးရွာသူ ကျေးရွာသားများ ကော်မတီဝင်များ	၅၀	၄၀	၉၀	ကျေးရွာပတ်ဝန်းကျင်အတွင်းရှိ အိမ်ခြေလယ်စေ့ စိုက်ခင်း၊ မြေကွဲ၊ မြေရေ၊ ပုလင်းများ စသောကျေးရွာ၏ လက်ရှိအခြေအနေအထား၊ ပိုင်ဆိုင်မှုပုံစံ၊ အခြေအနေများကို ရှေးဆွဲဖော်ထုတ်ပါသည်။
၂။	ရာသီခွင်ပြဇယား (Seasonal Calendar)	၂၁.၁၂ ၂၀၁၆	ကျေးရွာသူ ကျေးရွာသားများ ကော်မတီဝင်များ	၁၉	၂၀	၃၉	ရာသီခွင်စိုက်ပျိုးရေးများ လုပ်သားလုပ်ငန်းများ၊ မွေးမြူရေး၊ လုပ်ငန်းများ၊ ထိခိုက်မှုများနှင့် မွေးကင်းမှုများ
၃။	ကျေးရွာ၏ ဦးစားပေး အစီအစဉ် (Metric Ranking)	၂၂.၁၂ ၂၀၁၆	အမျိုးသားအုပ်စု အမျိုးသမီးအုပ်စု	၅၁	၅၇	၁၀၈	ကျေးရွာသူကျေးရွာသားများ၏ ကျေးရွာအတွက် အဓိကလိုအပ်သော စီမံကိန်းလုပ်ငန်းစဉ်များကို ဝေဖန်တိုင်ပင်ဆွေးနွေးခဲ့ပြီး ကြားနာ

လူထုပေါင်းစုံပါဝင်သော လူမှုဆန်းစစ်ခြင်းနှင့် အကဲဖြတ်ခြင်း လုပ်ငန်းစဉ်

(PSA / PRA) အကျဉ်းချုပ် ဇယား

စဉ်	အကြောင်းအရာ	ရက်စွဲ	ဦးတည်ချက်	တက်ရောက်သူ			အဓိကဆွေးနွေးချက်
				ကျား	မ	ပေါင်း	
၄။	အဖွဲ့ကစည်း ပျက်ဆက်ပျံ (Venn Diagram)	၂၂.၁၂. ၂၀၁၆	ကျေးရွာသူ ကျေးရွာသားများ ကော်မတီဝင်များ ကျေးရွာအုပ်စု ရေးရာမှူးများ	၂၂	၃၀	၅၂	ကျေးရွာကွင်းတွင် ရှိနေသော လူမှုအဖွဲ့ အစည်းများ နှင့် ကျေးရွာ လူထုအကြား ချိတ်ဆက် ရန်အတွက် ထိခတ်သော ရှိအောင် ဖော်ဆောင် နိုင်ခဲ့သည်။
၅။	လူမှုစီးပွား အဆင့်ဆက်ခွက် ခြင်း (Health Ranking)	၂၂.၁၂. ၂၀၁၆	ချွမ်းသာ၊ အလယ်အလတ်၊ ဦးစီးဌာန	၂၁	၂၃	၄၄	ကျေးရွာအတွင်း ရှိ လူများ အကြား ဖွဲ့စည်းပစ္စည်း ပစ္စည်း၊ ဓနအားပိုင်ဆိုင် မှုအဆင့်၊ ခွဲခြားပြားခြား ဖြင့် ကျေးရွာ အဆင့် လိုက်ဆင့်ဝင်နေ ရရှိ စေ ရန်အတွက် များစွာ ထည့် သွင်း ဆွေးနွေးနိုင်ရန် စဉ်းစား ခဲ့ကြသည်။
၆။	ပစ်ကျွန်ုပ် ကွန်ယက် (Spider Map)	၂၂.၁၂. ၂၀၁၆	ကျေးရွာသူ၊ ကျေးရွာသား များ၊ အမျိုးသား အုပ်စု၊ အမျိုးသမီး အုပ်စု	၁၇	၁၉	၃၆	အမျိုးသား နှင့် အမျိုး သမီးများအကြား အလုပ်အကိုင်အဖွဲ့အစည်း၊ တရားထု ကွင်းအား ပညာသင်ကြား နိုင်မှု၊ အာဖရိကန် နှင့် စာပေပညာ အဖွဲ့အစည်းများကို ဆွေးနွေး ခဲ့ကြသည်။

ကျား ၊ မ ရေးရာပင့်ကူအိမ် နှိုင်းယှဉ်ခြင်း

ကျေးရွာ - ဘုရားလေးကျွန်း

အုပ်စု - သစ်တောမြို့

ရက်စွဲ ၂၂.၁၂.၁၆

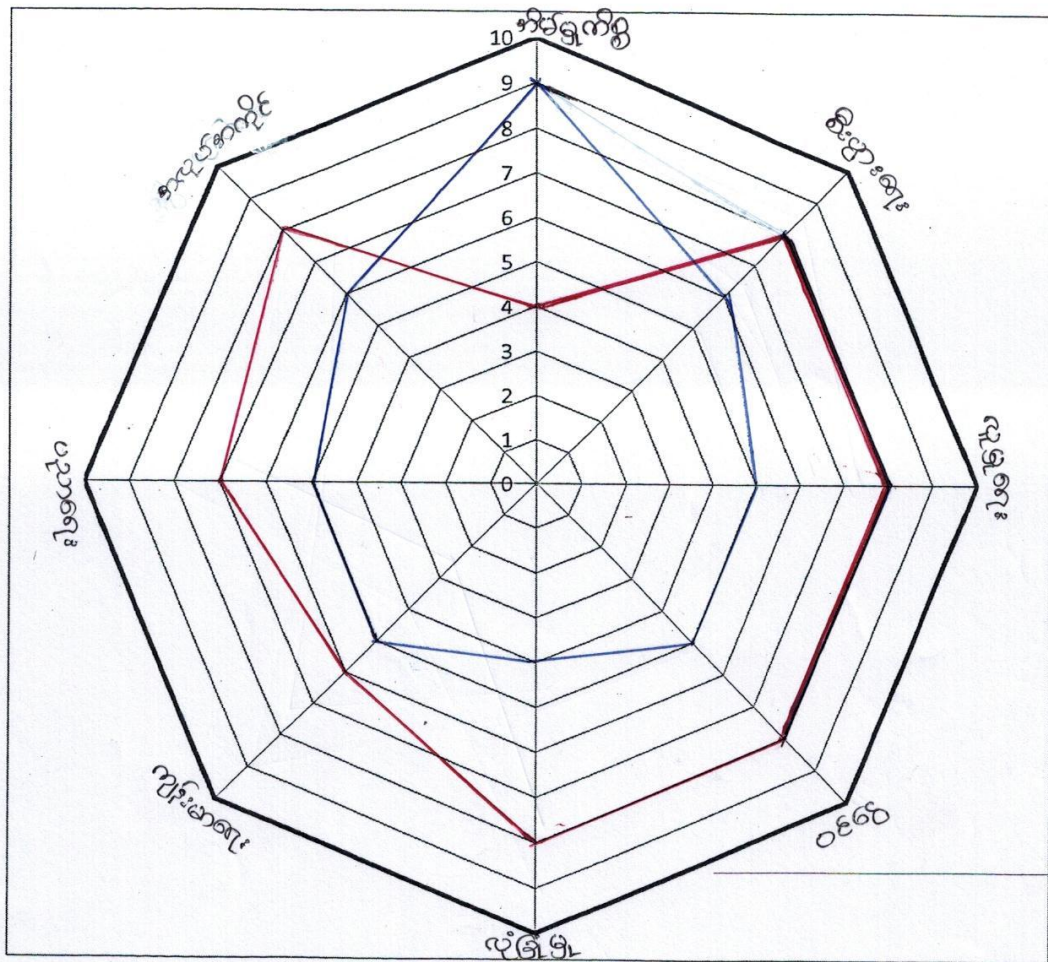

— ကျား

— မ

ပစ်ကူစီရိမ် သုံးသပ်ချက်

အမျိုးသမီးများ၏ လုပ်ငါးခွင် ၊ ဆုံးဖြတ်ချက်ချခွင့် ပါဝင်ခွင့်

အားနည်းသည်။ ဥပမာ - အမျိုးသားများ၏ ဖွဲ့စည်းရေး အား နှု။

အမျိုးသမီးများသည် ဝင်ရောက်ရသော အလုပ်တွင် နည်းပါးပြီး

စိမ်းစိုက်မှုများဖြင့်သာ အချိန်ကုန်ကြောင်း ၊ မညာကျော်ညှိပါးခြင်း

ဖြေရုံ ဆိုရုံ မရှိခြင်း ဖြစ်နေကြောင်း တွေ့ရသည်။

ကျေးဇူးများတွင် အမျိုးသမီးများ အထိ ပညာရေးနှင့် ဖွဲ့စည်း

လုပ်ငါးခွင် နှင့် လုပ်ကားခများ တိုးတက်ပေးခြင်း ဖြင့် ဖွဲ့ဖြိုးရေး

လုပ်ငါးဆောင်ရွက်ရာတွင် အမျိုးသမီးများ၏ နှစ်ဆောင်ရွက်

ဖြေကင်းနိုင်မည်ဖြစ်သည်။ ။

ရာသီခွင်ပြ ဖြေဆိုခြင်း

အေးအေး ဝတ်သပ် ချက်

လယ်ယာ၊ ထန်းတက်၊ နီမိကလုပ်ငန်း

နိစ္စာစင်စင် ရှိသူ တံငါလုပ်ငန်း

လယ်ယာလုပ်ငန်း မှ နေ နိစ္စာလုပ်ငန်းများ ပြောဆိုဖောက်ဖျက်ခြင်း

ရာသီဥတုဖောက်ပြန်မှုကြောင့် လယ်ယာလုပ်ငန်းများ နာဆင်မပြေခြင်း။

လုပ်ကား ခ တန်းတူ မရှိခြင်း။ အားလပ် ခြိုင်းများ ရှေးခြင်း။

ထည့် န ချက် များ ကို အိ ခြို ရသော်

ထို့ကြောင့် လုပ်ကား ခ တန်းတူ ရှိ ပြန် န ချက်များ မှ

ကောင်းမှု မှန်စွာ ကျား၊ မကျား ရာ သိခြင်း ယာအောင် အေးအေး

တစ်ပြ ခဲ့ပါသည်။ ။

အဖွဲ့အစည်း ချိတ်ဆက်ပြု ဗန်းကားချုပ်

ကျေးရွာ - ဘုရားလေးကျင်း

အုပ်စု - သစ်တောင်

ရက်စွဲ၊ ၂၂.၁၂.၁၆

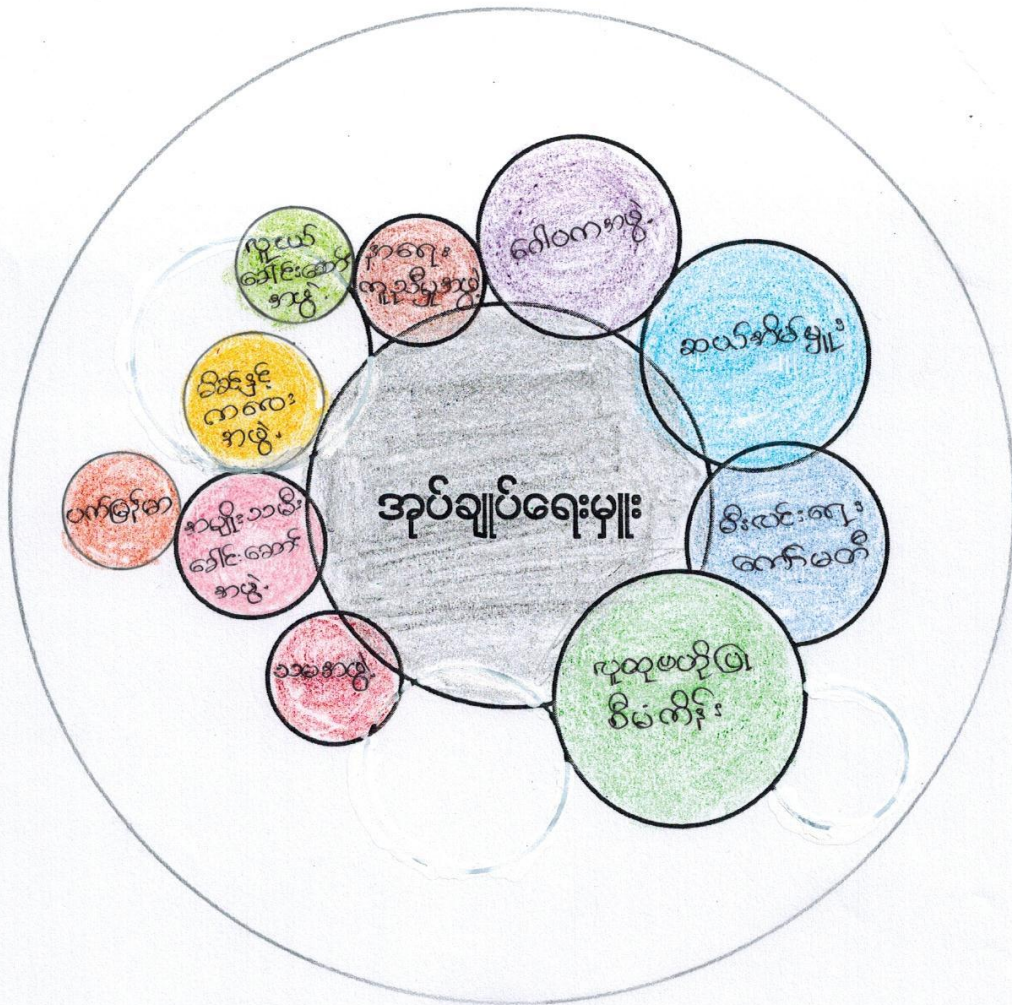

ပါဝင်ဆွေးနွေးသူများ - ကျေးရွာလူထု

နန္ဒ၊ နန္ဒ၊ ချိတ်ဆက် မြေပြင်ဖြင့်

ဆွေးနွေးခြင်း နှင့် ဆင်းစစ်ခြင်း

ကျေးဇူးတင်စွာဖြင့် ချိတ်ဆက် မြေပြင်ဖြင့်

ကျေးဇူးတင်စွာဖြင့် ချိတ်ဆက် မြေပြင်ဖြင့်

ကျေးဇူးတင်စွာဖြင့် ချိတ်ဆက် မြေပြင်ဖြင့်

ကျေးဇူးတင်စွာဖြင့် ချိတ်ဆက် မြေပြင်ဖြင့်

ကျေးဇူးတင်စွာဖြင့် ချိတ်ဆက် မြေပြင်ဖြင့်

ကျေးဇူးတင်စွာဖြင့် ချိတ်ဆက် မြေပြင်ဖြင့်

ကျေးဇူးတင်စွာဖြင့် ချိတ်ဆက် မြေပြင်ဖြင့်

ကျေးဇူးတင်စွာဖြင့် ချိတ်ဆက် မြေပြင်ဖြင့်

ကျေးဇူးတင်စွာဖြင့် ချိတ်ဆက် မြေပြင်ဖြင့်

ကျေးဇူးတင်စွာဖြင့် ချိတ်ဆက် မြေပြင်ဖြင့်

ဥစ္စာ ဝန်ပိုင်မှု ခွဲခြားခြင်း

ကျေးရွာ အမည် = ဘုရားလေးကျီး

အုပ်စု အမည် = သစ်တောင်ကျွန်း

ရက်စွဲ။ ၂၂. ၁၂. ၂၀၁၆

စဉ်	အုပ်စု	ပိုင်ဆိုင်မှု	အိမ်ထောင်စု	ရာခိုင်နှုန်း
၁	အပြေလည်ဆုံး အုပ်စု	တိုက်အိမ် ၁ ကား ၁ ဆိုင်ကယ် ၁ ယာဇ္ဇေဇက (၃၀၀ကျ) ငွေပုဒ် ၁ နှား (၂၂) ကောင် ၁ ဖုန်း	၅	၁၀%
၂	ပြေလည်သောအုပ်စု	ပျံ့ထောင်အိမ် ၁ ဆိုင်ကယ် ၁ ယာဇ္ဇေဇက (၂၅၀ကျ) ငွေပုဒ် ၁ နှား (၂၂) ကောင် ၁ ဖုန်း	၁၄	၂၉%
၃	အသင့်အတင့်ပြေလည်သောအုပ်စု	ထရပ်ကိတ် ၁ သွပ်ခွဲ ၁ ဆိုင်ကယ် ၁ အိမ်မွေးနှား ၁ ဖုန်း	၁၀	၂၀%
၄	မပြေလည်သော အုပ်စု	ထရပ်ကိတ် ၁ ထန်းရွက်မိုး ၁ ဆိုင်ကယ် ၁ ဖုန်း	၁၅	၃၀%
၅	နွမ်းပါးသော အုပ်စု	အိုးပဲ အိမ်မိ ၁ နှားစားယူသော	၅	၁၀%

"ဣန္ဒြေ့ ဂြိုဟ်ဝေ့ယော၊"

ဧည့်သည်အဖြစ်သို့

ကျေးဇူးတင်ပေးသော အတတ်ပညာ ရှိသူတို့အား ၃၀% သက်သာ

အကျိုးပေးပါမည်။

အကျိုးပေးသည့် အကြောင်းမှာ ရှေးဦးကျေးဇူးတင်ပေးသူများက ဖြစ်သော

အကြောင်းဖြစ်သည်။ ပုံမှန်ဝင်ငွေ မရှိသောကြောင့် ဝယ်ယူခြင်းဖြစ်သည်။

ထို့ကြောင့် ကျေးဇူးတင်ပေး နှင့်အညီ အခြားသူတို့အားလည်း ဝယ်ယူနိုင်ရန်

အလုပ်အကိုင် အခွင့်အလမ်းများ ပေးအပ်ရန် ဆောင်ရွက်ပါမည်။

ပိုင်ဆိုင်မှုဆိုင်ရာ စာရွက်

အဖွဲ့အစည်း ဝယ်ယူခြင်း

အဖွဲ့အစည်း၊ အဖွဲ့အစည်း ပိုင်ဆိုင်မှု မှုပိုင်ဆိုင်မှုကို အဖွဲ့အစည်း၊ အဖွဲ့အစည်း

အဖွဲ့အစည်း၊ အဖွဲ့အစည်း ပိုင်ဆိုင်မှု မှုပိုင်ဆိုင်မှုကို အဖွဲ့အစည်း၊ အဖွဲ့အစည်း

အဖွဲ့အစည်း၊ အဖွဲ့အစည်း ပိုင်ဆိုင်မှု မှုပိုင်ဆိုင်မှုကို အဖွဲ့အစည်း၊ အဖွဲ့အစည်း

အဖွဲ့အစည်း၊ အဖွဲ့အစည်း ပိုင်ဆိုင်မှု မှုပိုင်ဆိုင်မှုကို အဖွဲ့အစည်း၊ အဖွဲ့အစည်း

အဖွဲ့အစည်း၊ အဖွဲ့အစည်း ပိုင်ဆိုင်မှု မှုပိုင်ဆိုင်မှုကို အဖွဲ့အစည်း၊ အဖွဲ့အစည်း

အဖွဲ့အစည်း၊ အဖွဲ့အစည်း ပိုင်ဆိုင်မှု မှုပိုင်ဆိုင်မှုကို အဖွဲ့အစည်း၊ အဖွဲ့အစည်း

“ ဗုဒ္ဓရေးအရေးကဏ္ဍပြင်ပ ”

ဆွေးနွေး သုံးသပ်ချက်

လယ်ယာ ဖြေ၊ သစ်တောများ။ စောစောက ဈာန်ကို မှီငြမ်း

ဆယ်က ဖွဲ့ဝင်၊ ကြောင်းပြုကြသည်။

လောကသုံး ရေပူလုံဖို့၊ ခြင်္သေ့ဖြိုးဖြေ နည်းပါးသည်။

ကျေး ဤစနစ်က ကျသောရေ ကုန်ခွင့် အစားပေးများ ရေ ကိုင်ကြဖို့

မပြေ လည်လာသူများ၊ မှာက ခြိမ်းများ၊ ကွင်းရေ ကိုင်ကြသည်။

ကန်စွာ လှေ ဗုဒ္ဓ အာသာ လှေ၊ အုပ်သူများ ဖြစ် ကြသည်။

သို့၊ ကန်ရှင် လှေကန်ချက်များ၊ မှာ-

“ လျှပ်စစ်မီး ”

“ ခြင်္သေ့ဖြိုးဖြေ နည်းပါး ”

“ မူလကန်၊ မှ ကလယ်ကန်ကန်စွာ ”

ကျေးဇူးတင်စွာ အကျဉ်းချုပ်ဖော်ပြပါသည်။

အကျဉ်းချုပ်ဖော်ပြပါသည် - အကျဉ်းချုပ်ဖော်ပြပါသည် - အကျဉ်းချုပ်ဖော်ပြပါသည်

၂၀၀၂
(၁) ဦးကျော်စွာ (၀၉-၃၃၂၅၇၀၃၅)
(၂) ဦးကျော်စွာ (၀၉-၇၇၄၆၄၉၀၀၃)

အကျဉ်းချုပ်ဖော်ပြပါသည်
(၁) ဦးကျော်စွာ
(၂) ဦးကျော်စွာ (၀၉-၇၇၄၆၄၉၀၀၃)
(၃) ဦးကျော်စွာ

အကျဉ်းချုပ်ဖော်ပြပါသည်
(၁) ဦးကျော်စွာ (၀၉-၂၅၆၇၇၆၆)
(၂) ဦးကျော်စွာ (၀၉-၂၅၆၇၇၆၆)
(၃) ဦးကျော်စွာ

အကျဉ်းချုပ်ဖော်ပြပါသည်
(၁) ဦးကျော်စွာ
(၂) ဦးကျော်စွာ (၀၉-၇၇၄၆၄၉၀၀၃)
(၃) ဦးကျော်စွာ

အကျဉ်းချုပ်ဖော်ပြပါသည်

အကျဉ်းချုပ်ဖော်ပြပါသည်

အကျဉ်းချုပ်ဖော်ပြပါသည်

(၁) ဦးကျော်စွာ (၀၉-၇၇၇၆၅၇၅) (၂) ဦးကျော်စွာ (၀၉-၂၅၆၇၇၆၆) (၃) ဦးကျော်စွာ (၀၉-၇၇၄၆၄၉၀၀၃)
(၁) ဦးကျော်စွာ (၀၉-၇၇၇၆၅၇၅) (၂) ဦးကျော်စွာ (၀၉-၂၅၆၇၇၆၆) (၃) ဦးကျော်စွာ (၀၉-၇၇၄၆၄၉၀၀၃)

ကော်မတီဝင်များ ရွေးချယ်ခြင်း နှင့် ကျေးရွာဖွံ့ဖြိုးရေး အစီအစဉ်

ဆောင်ရွက်မှု မှတ်တမ်း ဓာတ်ပုံများ



ပုံစံ - စ - ၁ ကျေးရွာအခြေခံအချက်အလက်များ (Form PC 1)

လမ်းညွှန်ချက်၊ ကျေးရွာအုပ်စုအဖွဲ့ဝင်များ၊ ယထာဝရစိတ်ဆက်ခံရသူများ၊ သွားရောက်သောအခါ လူထုစည်းရုံးရေးများသည် ကျေးရွာခေါင်းဆောင်များအား ကျေးရွာအချက်အလက်များကို မေတ္တာရပ်ခံ၍ တောင်းခံရသည်။ ဤအချက်အလက်များကို စီမံကိန်းဗိတ်ဆက်အစည်းဝေးမတိုင်မီတောင်းခံရမည်။ စီမံကိန်းဗိတ်ဆက်အစည်းဝေးတွင် လူထုစည်းရုံးရေးများသည် ဤအချက်အလက်များအား စစ်ဆေးပြီး မှန်ကန်အောင်ပြုလုပ်ရမည်။ ပြီးနောက်တွင် လူထုစည်းရုံးရေးမှ သတင်းအချက်အလက်ထံသို့ Tablets မှ တစ်ဆင့် ဖြည့်သွင်းရမည်။

ကျေးရွာအုပ်စုချုပ်ရေးမှူး အမည် <u>ဒီးဇေယျ</u>	ကျေးရွာအုပ်စုချုပ်ရေးမှူး၏ ဖုန်းနံပါတ် <u>၀၅ ၃၃၇၂ ၃၅၇၅</u>	လူထုစည်းရုံးရေးမှူး၏ အမည် <u>ဒေါ်တင်လေးနွယ်</u>
ပြည်နယ်၊တိုင်းဒေသကြီး၊မြို့နယ် <u>မန္တလေး၊ မြို့နယ်</u>	ကျေးရွာအုပ်စု <u>ဆားခို</u>	ကျေးရွာ <u>စုရားလေးကွက်</u>

လူမျိုးစု	အိမ်ထောင်စုအရေအတွက်	ကိုးကွယ်သည့်ဘာသာ	အိမ်ထောင်စုအရေအတွက်
လူမျိုးစု (၁) <u>ဗမာ</u>	49	ဘာသာ (၁) <u>ဗုဒ္ဓ</u>	49
လူမျိုးစု (၂) -----		ဘာသာ (၂) -----	
လူမျိုးစု (၃) -----		ဘာသာ (၃) -----	
လူမျိုးစုရော -----		ဘာသာရော -----	
	အရေအတွက်		
မသန်စွမ်းသူများ သက်ကြီးရွယ်အိုများ (၆၅ နှစ် နှင့် အထက်)	27		
စစ်ဘေးရှောင်			

	အမျိုးသား (အရေအတွက်)	အမျိုးသမီး (အရေအတွက်)
လူဦးရေ	122	133
လူမျိုးစု (၁) <u>ဗမာ</u>	122	133
လူမျိုးစု (၂) -----		
လူမျိုးစု (၃) -----		
အိမ်ထောင်ဦးစီး	32	17

(ခ) အခြေခံအဆောက်အအုံ အသုံးအဆောင်များ

ဇာသင်ကျောင်း	အမှတ် ခြံပါ	ကျန်းမာရေး	အမှတ် ခြံပါ	ဘာသာရေး အဆောက် အအုံများ	အမှတ် ခြံပါ
အထက်တန်းကျောင်း	<input type="checkbox"/>	ဆေးရုံ	<input type="checkbox"/>	စေတီ	<input checked="" type="checkbox"/>
အလယ်တန်းကျောင်း	<input type="checkbox"/>	ကျန်းမာရေးဌာန	<input type="checkbox"/>	ဘုန်းကြီးကျောင်း	<input checked="" type="checkbox"/>
မူလတန်းကျောင်း	<input type="checkbox"/>	ကျန်းမာရေးဌာနခွဲ	<input type="checkbox"/>	ဟိန္ဒူဘုရားကျောင်း	<input type="checkbox"/>
မူကြိုကျောင်း	<input type="checkbox"/>	ဆေးပေးခန်း	<input type="checkbox"/>	ခရစ်ယာန်ကျောင်း	<input type="checkbox"/>
အခြား	<input type="checkbox"/>	အခြား	<input type="checkbox"/>	ဗလီ	<input type="checkbox"/>
				အခြား	<input type="checkbox"/>
မှတ်ချက်		မှတ်ချက်		မှတ်ချက်	

(ဂ) ကျွမ်းကျင်သူများမှတ်တမ်း (ကျေးရွာတွင်နေထိုင်သော သို့မဟုတ် တခြားရွာမှလာရောက်သော ကျွမ်းကျင်သူများ)

(၁) စာသင်ကျောင်း			(၂) ကျန်းမာရေး			(၃) လက်မှုပညာရှင်		
	ရွာတွင် နေထိုင်သူ	အခြား ရွာမှ လာသူ		ရွာတွင်နေ ထိုင်သူ	အခြား ရွာမှ လာသူ		ရွာတွင် နေထိုင်သူ	အခြား ရွာမှ လာသူ
မူလတန်းပြဆရာ/မ	<input type="checkbox"/>	<input type="checkbox"/>	ဆရာဝန်	<input type="checkbox"/>	<input type="checkbox"/>	လက်သမား	<input type="checkbox"/>	<input type="checkbox"/>
အထက်တန်းပြဆရာ/မ	<input type="checkbox"/>	<input type="checkbox"/>	လက်ထောက် ကျန်းမာရေးမှူး	<input type="checkbox"/>	<input type="checkbox"/>	ပန်းရုံ	<input type="checkbox"/>	<input type="checkbox"/>
အလယ်တန်းပြဆရာ/မ	<input type="checkbox"/>	<input type="checkbox"/>	အမျိုးသမီးကျန်းမာရေး ဆရာမ	<input type="checkbox"/>	<input type="checkbox"/>	လျှပ်စစ်ကျွမ်းကျင်၊ မီးသမား	<input type="checkbox"/>	<input type="checkbox"/>
မူကြိုဆရာ/မ	<input type="checkbox"/>	<input type="checkbox"/>	သားဖွားဆရာမ	<input type="checkbox"/>	<input type="checkbox"/>	ရေပိုက်သူ	<input type="checkbox"/>	<input type="checkbox"/>
အခြား	<input type="checkbox"/>	<input type="checkbox"/>	ပြည်သူ့ကျန်းမာရေး လုပ်သား	<input type="checkbox"/>	<input type="checkbox"/>	စက်ပြင်ဆရာ	<input type="checkbox"/>	<input type="checkbox"/>
မှတ်ချက်			မှတ်ချက်			မှတ်ချက်		

(ဃ) ကျေးရွာသို့ ရောက်ရှိနိုင်သည့် လမ်းအခြေအနေ / ကျေးရွာတစ်ရွာသည် ၎င်း၏ ကျေးရွာအုပ်စုနှင့် ဆက်သွယ်ထားသော လမ်းအခြေအနေ (အောက်ပါတို့ကိုပိုင်ပါ)

ကျောက်ကြမ်းလမ်း: ကတ္တရာလမ်း ကွန်ကရစ်လမ်း: မော်တော်ဆိုင်ကယ်လမ်း
 ကျောက်ခင်းလမ်း: မြေသားလမ်း လူသွားလမ်း: အခြား _____

(င) ကျေးရွာဖွံ့ဖြိုးမှုစီမံချက်

(၁) လူထုပဟိုပြုစီမံကိန်းမစတင်မီ ဤကျေးရွာတွင်ကျေးရွာဖွံ့ဖြိုးမှု စီမံချက်ရှိခဲ့ပါသလား? ရှိပါသည်/မရှိပါ/မသိပါ
 (၂) ရှိခဲ့ပါလျှင် ဤစီမံချက်ကို မည်သည့် ခုနှစ်တွင်ပြင်ဆင်ခဲ့ပါသနည်း? နှစ်-----/မသိပါ
 (၃) ဤစီမံချက်ကို ဖြိုးနယ်မှအတည်ပြုခဲ့ပါသလား? ပြုခဲ့ပါသည်/မပြုခဲ့ပါ /မသိပါ

(စ) ခရီးအကွာအဝေး

(၁) ဤကျေးရွာ၏ပဟိုမှ ၎င်းကျေးရွာအုပ်စု၏ပဟိုအထိ ခရီးမိုင်မည်မျှကွာဝေးသနည်း? မိုင်-----/မသိပါ
 (၂) ဤကျေးရွာမှ ၎င်းကျေးရွာအုပ်စုပဟိုအထိ သွားလာရာတွင်ကြာမြင့်သည့်အချိန်။

ခြောက်သွေ့ရာသီတွင်ကြာချိန် ၀၀: ၁၅ ထော်လာဂျီ/မော်တော်ဆိုင်ကယ်/ခြေလျှင်/လား/မော်တော်ဘုတ်/
 အခြား: _____
 မိုးရာသီတွင်ကြာချိန် ၀၀: ၁၅ ထော်လာဂျီ/မော်တော်ဆိုင်ကယ်/ခြေလျှင်/လား/မော်တော်ဘုတ်/
 အခြား: _____

(ဆ) ပတ်ဝန်းကျင်ဆိုင်ရာ သဘာဝဘေးအန္တရာယ်

ဤကျေးရွာတွင် ရေကြီးခြင်းကဲ့သို့ သဘာဝဘေးအန္တရာယ်ကျရောက်ဖူးခြင်း ရှိပါသလား။
 မရှိပါ ရှိပါသည် ရှိလျှင်ဖော်ပြပါ _____

(၈) ကျေးရွာတွင် ဖွဲ့စည်းထားသော အဖွဲ့အစည်းများ လူထုဗဟိုပြုစီမံကိန်းမတိုင်မီ ဤကျေးရွာတွင် ကျေးရွာဖွံ့ဖြိုးရေးအတွက် အစိုးရ (သို့) ရွာသားများကိုယ်တိုင်(သို့) စီမံကိန်းတစ်ခုခုမှ ဖွဲ့စည်းထားသည့် အဖွဲ့အစည်းများရှိပါသလား။

(၁) -----
(၂) -----

(၅) G.A.၁ မှတ်တမ်းတင်ထား ဖြစ်ပါသည်။

ကျေးရွာခေါင်းဆောင်

အမည် ဦးမြလွင်

လက်မှတ် (မြလွင်) နေ့စွဲ ၂၁ . ၁၂ . ၂၀၁၆

လူထုစည်းရုံးရေးမှူး

အမည် ဒေါ်တင်ပေးနွယ်

လက်မှတ် (ဒေါ်တင်ပေးနွယ်) နေ့စွဲ ၂၁ . ၁၂ . ၂၀၁၆

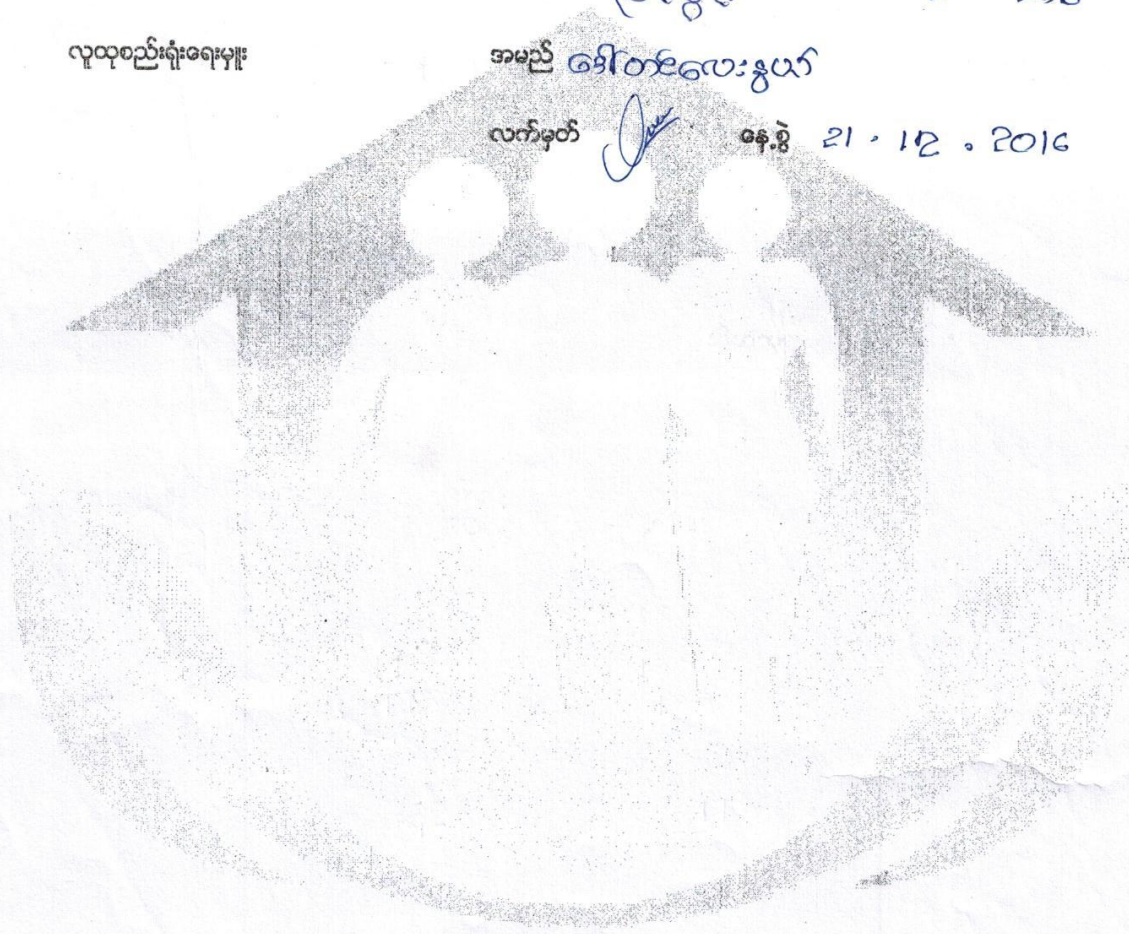

ပုံစံ - ၀ - ၂ - စီမံကိန်းစက်ဝန်းအချိန်ဇယား (PC 2)

လမ်းညွှန်ချက်၊ သက်ဆိုင်ရာလူထုစည်းရုံးရေးမှူး/လက်ထောက်နည်းပညာနည်းပညာမှူးများမှ စီမံကိန်းစက်ဝန်းအဆင့်တစ်ခုစီပြီးစီးတိုင်း ကျေးရွာနှင့် ကျေးရွာအုပ်စုအတွက် ဤပုံစံကို ဖြည့်သွင်းရမည်။

စည်းရုံးရေးမှူး/ဝန်ထမ်း အမည် ခေါ်တင် ဝေ နန္ဒယ

နေ့စွဲ ၂၂.၀၂.၂၀၁၆ စက်ဝန်းအားအမှတ်ဖြစ်ပါ စက်ဝန်း(၁) စက်ဝန်း(၂) စက်ဝန်း(၃) စက်ဝန်း(၄) စက်ဝန်း(၅)

ပြည်နယ်/တိုင်း မန္တလေး မြို့နယ် ရွာစာခြေ ကျေးရွာအုပ်စု သစ်တောငါး ကျေးရွာ ဘုရားလေးကျီး

စီမံကိန်းဆောင်ရွက်မှုအဆင့်များ	နေ့စွဲ		အစည်းအဝေးတွင်တက်ရောက်သူအရေအတွက်				
	စတင်သည့် နေ့	ပြီးဆုံးသည့်နေ့	အမျိုးသား အရေအတွက်	အမျိုးသမီး အရေအတွက်	အိမ်ထောင်စု အရေအတွက်	လူမျိုးစုတက်ရောက်သူ အရေအတွက် နှင့် လူမျိုးစုအမည်	
၁။ ကျေးရွာစီမံကိန်း မိတ်ဆက်အစည်းအဝေး	၂၃.၀၂.၁၆	၂၁.၀၂.၁၆	၂၁	၄၇	၄၀	၆၄ ၂၁၁	
၂။ ကျေးရွာဖွံ့ဖြိုးရေး စီမံချက်ရေးဆွဲခြင်း အစည်းအဝေး	၂၂.၀၂.၁၆	၂၂.၀၂.၁၆	၂၁	၄၂	၄၁	၆၄ ၂၁၁	
၃။ ကျေးရွာအုပ်စု လုပ်ငန်းဆုံးဖြတ်ချက်ချသည့် အစည်းအဝေး	၃၀.၀၂.၁၆	၃၀.၀၂.၁၆	၁၁	၈	၁၉	၁၉ ၂၁၁	
၄။ မြို့နယ်အဆင့် စီမံကိန်းရေးဆွဲရေး နှင့် အကောင်အထည်ဖော်ရေးကော်မတီ၏ စီမံကိန်း သုံးသပ်မှု အစည်းအဝေး	၄.၃.၁၆	၄.၃.၁၆	မလို	မလို	မလို	မလို	
၅။ မြို့နယ် စီမံကိန်းရေးဆွဲရေး နှင့် အကောင်အထည်ဖော်ရေး ကော်မတီ၏ဆုံးဖြတ်မှုကို ရွာသို့ အသိပေး အကြောင်းကြားသည့် အစည်းအဝေး							
၆။ စီမံကိန်းလုပ်ငန်းခွဲစီမံချက်ရေးဆွဲခြင်း အစည်းအဝေး							
၆.၁။ စီမံကိန်းလုပ်ငန်း အကောင်အထည်ဖော် ရေးအစီအစဉ် ရေးဆွဲခြင်း							

၆.၂။ ယယ်လူရေးအစီအစဉ် ရေးဆွဲခြင်း							
၆.၃။ ဘဏ္ဍာရေးကုန်ကျမှု လျာထားအစီအစဉ် ရေးဆွဲခြင်း							
၆.၄။ ပြင်/ထိန်းအစီအစဉ် ရေးဆွဲခြင်း							
၇။ စီမံကိန်းလုပ်ငန်းခွဲ တိုးတက်မှု စောင့်ကြည့်အစည်းအဝေး							
၇.၁။ အစည်းအဝေး ပထမအကြိမ်							
၇.၂။ အစည်းအဝေး ဒုတိယအကြိမ်							
၇.၃။ အစည်းအဝေး တတိယအကြိမ်							
၈။ စီမံကိန်းလုပ်ငန်းခွဲ အပြီးသတ်စစ်ဆေးခြင်းအစည်းအဝေး							
၉။ လူထုစစ်ဆေးပွဲအစည်းအဝေး							

ပုံစံ - ၈ - ၃ ကျေးရွာဖွံ့ဖြိုးရေး ဦးစားပေးအစီအစဉ် (Form PC 3)

လမ်းညွှန်ချက်၊ အဆင့်(၃) ကျေးရွာမှော်မှန်းချက်အစည်းအဝေး ပြီးဆုံးသောအခါ ကျေးရွာစီမံကိန်း အထောက်အကူပြု ကော်မတီသည် လူထုစည်းရုံးရေးမှူးအကူအညီဖြင့် ဤပုံစံကိုပြည့်စုံအောင် ဖြည့်သွင်းရမည်။

လူထုစည်းရုံးရေးမှူး/ဝန်ထမ်း အမည် **ဒေါ်တင်လေးနွယ်**

နေ့စွဲ **၂၂.၀၂.၂၀၁၆** စက်ဝန်းအား အမှတ်ခြစ်ပါ (✓) စက်ဝန်း(၁)
 စက်ဝန်း(၂) စက်ဝန်း(၃) စက်ဝန်း(၄)

ပြည်နယ်/တိုင်း **မန္တလေး** မြို့နယ် **ညောင်ဦး** ကျေးရွာအုပ်စု **သစ်ကောင်း** ကျေးရွာ **ဘုရားလက်**

က၊ အခက်အခဲအတားအဆီးများအားဆွေးနွေးခြင်း - ယခုလက်ရှိအခြေအနေတွင် ဤကျေးရွာဖွံ့ဖြိုးတိုးတက်ရေးအတွက် အဓိက အခက်အခဲအတားအဆီးများသည် မည်သည်များဖြစ်ပါသနည်း။ (အမျိုးသား/သမီး အနည်းဆုံးအခက်အခဲ ၅ ခုစီဖော်ပြပါ)

အမျိုးသား အဖွဲ့မှ တင်ပြသောအခက်အခဲအတားအဆီးများ	အမျိုးသမီး အဖွဲ့မှတင်ပြသောအခက်အခဲအတားအဆီးများ
၁ လျှပ်စစ်မီးလင်းရန် ရမုံရွာ မလုံလောက်အောင် အခက်ခဲ	၁ စောင့်အုမ္မာ၊ စရင်း၊ အဖိုးများဖြင့် စင်စေ
၂ လယ်ယာစိုက်ပျိုးရေး စက်ယန္တရား များ လိုလားအောင် အခက်ခဲ	၂ လျှပ်စစ်မီးလင်းရန် အခက်ခဲ
၃ စိုက်ပျိုးရေး စရိတ်မလုံလောက်မှုမရှိအောင် အခက်ခဲ	၃ ရွာတွင်းလမ်းများ၊ ဘွား၊ လာရအခက်ခဲ
၄ ကလေးများ စာတတ်မြောက်ရန် အခက်ခဲ	၄ စာလုပ်အကိုင်အရွယ်၊ သူပိုင် အခက်ခဲ
၅ မြေကွက် မရှိသူ ရေအောက်အခက်ခဲ	၅ စိုက်ပျိုးရေးနှင့် မြေမြေပျက် သစ်တောများ

၆ ရွာလယ်လမ်း ဘွား၊ လာရအခက်ခဲ
 ၆ မိမိတွင်း၊ မှု သစ်တော၊ တက်မြောက်မှု မရှိခြင်း
 ခ၊ မှော်မှန်းခြင်း - နောင်လာမည့် (၅)နှစ် အတွင်း ကျေးရွာဖွံ့ဖြိုးရေး မှော်မှန်းလျာထားချက်များအား တင်ပြပါ။

အမျိုးသားအဖွဲ့မှ တင်ပြသောမှော်မှန်းချက်များ	အမျိုးသမီးအဖွဲ့မှ တင်ပြသောမှော်မှန်းချက်များ
၁ လျှပ်စစ်မီးလင်းရန်	၁ လျှပ်စစ် မီးလင်းရန်
၂ မိမိတွင်း၊ မှု လုပ်ငန်းကြီးများလုပ်ကိုင်ရန်	၂ ရွာတွင်းလမ်းများ၊ စောင့် မှု ရန်
၃ ပညာတတ်များ များမြားလာရန်	၃ ပညာရေး ကဆင် ဖြင့် မား ရန်
၄ အိမ်အောင်းစုစုတိုင်း မြေကွက်ရှိရန်	၄ စာလုပ်အကိုင် ဖြစ်ပြီး စင်စေ ပုံမှန်ရရန်
၅ စိုက်ပျိုးရေး လူတိုင်း ရရှိရန်	၅ စိုက်ပျိုးရေးနှင့် မြေမြေပျက် သစ်တောများ

က၊ လူထုစီမံကိန်း၏ လာမည့် (၅) နှစ်အတွက် အကျုံးဝင်သော ဦးစားပေး ဖွံ့ဖြိုးတိုးတက်မှု လုပ်ငန်း အစီအစဉ်များအားဖော်ပြပါ။

အဆင့်	ကျေးရွာအတွက် ဦးစားပေး ဖွံ့ဖြိုးတိုးတက်မှု လုပ်ငန်းစဉ်များ	အဆိုပြုသူ (အမျိုးသားများ/ အမျိုးသမီးများ/အမျိုးသား+ အမျိုးသမီး)	ခန့်မှန်းကုန်ကျ စရိတ်	အကျိုးခံစားခွင့်ရှိသူ ခန့်မှန်းခြေ အရေအတွက်
၁	ရွာတွင်းလမ်းပြုပြင်ခြင်း	ကျား + မ	၇,၀၀၀,၀၀၀	(၂၅၅) ဦး
၂	စာကြည့်တိုက်	ကျား + မ	၇,၀၀၀,၀၀၀	(၂၅၅) ဦး
၃	ဆေးလေးခန်း	ကျား + မ	၁၀,၀၀၀,၀၀၀	(၂၅၅) ဦး
၄	မြေကွက်ပေးခြင်း	ကျား + မ	၈,၀၀၀,၀၀၀	(၂၅၅) ဦး
၅				

ဃ။ လူထုစီမံကိန်း၏ လာမည့် (၈) နှစ်အတွက်အကျုံးမဝင်သော ဦးစားပေး ဖွံ့ဖြိုးတိုးတက်မှု လုပ်ငန်း အစီအစဉ်များအားဖော်ပြပါ။

အဆင့်	ကျေးရွာအတွက် ဦးစားပေး ဖွံ့ဖြိုးတိုးတက်မှု လုပ်ငန်းစဉ်များ	အဆိုပြုသူ (အမျိုးသားများ/အမျိုးသမီးများ/အမျိုးသား+အမျိုးသမီး)	အခန်းကဏ္ဍ
၁	ခရိုင်တွင်း မြို့သစ်တန်း	မ	
၂	ဝပ်ရွာကားသစ် တန်း	ကုန်	
၃	စိုက်ပျိုးရေး အသိပညာ သင်တန်း	ကုန် + မ	
၄			
၅			

ဥက္ကဋ္ဌ ၊ ကျေးရွာစီမံကိန်းအထောက်အကူပြုကော်မတီမှ အတည်ပြုသည်။

အမည် ဦးကျော်ရွှေ လက်မှတ် [Signature] နေ့စွဲ ၂၀၂၁ ခု ဇူလိုင်လ ၂၀ ရက်

၁	ကျေးရွာအတွက် အခြေခံအဆောက်အအုံ	၂	ကျေးရွာအတွက် အခြေခံအဆောက်အအုံ
၂	ကျေးရွာအတွက် အခြေခံအဆောက်အအုံ	၃	ကျေးရွာအတွက် အခြေခံအဆောက်အအုံ
၃	ကျေးရွာအတွက် အခြေခံအဆောက်အအုံ	၄	ကျေးရွာအတွက် အခြေခံအဆောက်အအုံ

ကျေးရွာစီမံကိန်းအထောက်အကူပြုကော်မတီမှ အတည်ပြုသည်။

ကျေးရွာအတွက် အခြေခံအဆောက်အအုံ	ကျေးရွာအတွက် အခြေခံအဆောက်အအုံ
ကျေးရွာအတွက် အခြေခံအဆောက်အအုံ	ကျေးရွာအတွက် အခြေခံအဆောက်အအုံ
ကျေးရွာအတွက် အခြေခံအဆောက်အအုံ	ကျေးရွာအတွက် အခြေခံအဆောက်အအုံ
ကျေးရွာအတွက် အခြေခံအဆောက်အအုံ	ကျေးရွာအတွက် အခြေခံအဆောက်အအုံ
ကျေးရွာအတွက် အခြေခံအဆောက်အအုံ	ကျေးရွာအတွက် အခြေခံအဆောက်အအုံ

ကျေးရွာစီမံကိန်းအထောက်အကူပြုကော်မတီမှ အတည်ပြုသည်။

အမျိုးအမည်	အမျိုးအမည်	အမျိုးအမည်	အမျိုးအမည်	အမျိုးအမည်
မိုး (၉၉၉) ၀၀၀,၀၀၀.၀၀	မ + ၁၇၅၀	မိုးရွာရွာအတွက် အခြေခံအဆောက်အအုံ	၀	
မိုး (၉၉၉) ၀၀၀,၀၀၀.၀၀	မ + ၁၇၅၀	ကျေးရွာအတွက် အခြေခံအဆောက်အအုံ	၂	
မိုး (၉၉၉) ၀၀၀,၀၀၀.၀၀	မ + ၁၇၅၀	ကျေးရွာအတွက် အခြေခံအဆောက်အအုံ	၃	
မိုး (၉၉၉) ၀၀၀,၀၀၀.၀၀	မ + ၁၇၅၀	ကျေးရွာအတွက် အခြေခံအဆောက်အအုံ	၄	

ပုံစံ - ၈ - ၄ ကျေးရွာအုပ်စုစီမံကိန်းလုပ်ငန်းခွဲရွေးချယ်ခြင်းပုံစံ (Form PC 4)

လက်ညှန်ချက်၊ စီမံကိန်းလုပ်ငန်းခွဲရွေးချယ်မှုအစည်းအဝေးပြီးနောက်တွင် ကျေးရွာအုပ်စုမှ CF/TF တို့၏ အကူအညီရယူ၍ ကျေးရွာစီတော်တော်မတီမှ လက်မှတ်ရေးထိုးပြီး အဆိုပါပုံစံအား ပြည့်စုံအောင်ဖြည့်သွင်းရမည်။ ဤပုံစံအား ပြည့်စုံစွာဖြည့်သွင်းပြီးပါက ကျေးရွာအုပ်စုမှ ဦးစီးအား ပြည့်စုံစွာဖြည့်သွင်းပြီးပါက ဦးစီးအဖွဲ့အတွက် နောက်ဆက်တွဲအဖြစ် ယားရှိရမည်။ CF မှ ကျေးရွာတော်ရွာချင်းစီ၏ စီမံကိန်းလုပ်ငန်းခွဲစဉ်ရာ အချက်အလက်များကို MIS သို့ ထည့်သွင်းရမည်။ (ယခုစီမံကိန်းလုပ်ငန်းခွဲ မလုပ်ကိုင်သော ကျေးရွာများ မပါဝင်ပါ။)

ကျေးရွာစည်းရုံးရေးမှူး/ဝန်ထမ်းအမည် ဒေါ်တင်လေး နွယ်
 ဇွန် ၃၀. ၁၂. ၂၀၁၆
 ပြည်နယ်/တိုင်း မန္တလေး

ကျေးရွာအမည်	ဆောင်ရွက်မည့် လုပ်ငန်းများ	အတိုင်းအတာ	ခန့်မှန်း တိုက်ရိုက် အကျိုးခံစားခွင့် ရှိသူများ	အဆိုပြုတင်ပြသူ	ကျေးရွာအုပ်စု			စုစုပေါင်း
					စီမံကိန်းမှ ထည့်သွင်းမှု	ကျေးရွာမှ ထည့်သွင်းမှု	အခြားထည့်သွင်းမှု (ခေါ်ပြုပါ) ထည့်သွင်းပေး အမည်/အဖွဲ့	
သစ်ထောင် (မြောက်)	ကျွမ်းကျင်မှု၊ လက် ရေး	၇၅၀၀'	(၉၇၇) ဦး	<input type="checkbox"/> ကျား <input type="checkbox"/> မ အကျား+မ	၁၄၀၀၀၀၀၀	၅၂၂၀၀၀၀		၁၉၂၂၀၀၀၀
သစ်ထောင်ကျွန်း	ကျွမ်းကျင်မှု၊ လက် ရေး	၂၅၀၀'	(၄၇၁) ဦး	<input type="checkbox"/> ကျား <input type="checkbox"/> မ အကျား+မ	၁၂၀၀၀၀၀၀၀	၄၅၅၀၀၀၀		၁၆၅၅၀၀၀၀
သစ်ထောင် (တောင်)	စာပေ၊ ကျေးဇူး စောင့်	၄၀' x ၃၀'	(၁၅၂၄) ဦး	<input type="checkbox"/> ကျား <input type="checkbox"/> မ အကျား+မ	၁၀,၀၀၀,၀၀၀	၆၀၄,၁၄၅	၁၂၅၅၀၂၅	၁၁၉၇၉၉၅
ကုန်းလေးကျွန်း	ရွာလှည့်လည် ပြုပြင်ခြင်း	၁၂၈၃' x ၁၂' x ၆'	(၁၅၅) ဦး	<input type="checkbox"/> ကျား <input type="checkbox"/> မ အကျား+မ	၅,၀၀၀,၀၀၀		၇၂၀၀၀	၅၇၂၀၀၀၀
သစ်ထောင် (မြောက်)	မြေထိန်းပုံပြင်		(၉၇၇) ဦး	<input type="checkbox"/> ကျား <input type="checkbox"/> မ အကျား+မ	၃,၀၀၀,၀၀၀			၃,၀၀၀,၀၀၀

ရာထူး ကျေးရွာအုပ်စု စီမံကိန်း/တော်တော်မတီ ဥက္ကဋ္ဌ
 အမည် ဒေါ်ခင်ခင်စန္ဒာ လက်မှတ်
 ရက်စွဲ ၃၀. ၁၂. ၂၀၁၆

“လူထုဖခင်မြို့ စိမ့်ကိန်း”

ဒုတိယပွဲစီ ခက်ဝန်း

စိမ့်ကိန်း မိတ်ဆက် အစည်း အစား မှတ်တမ်း

- သိက္ခာရွတ်ဖတ် - ၁၃၅၅ ဝမ်းကျက် - အထွေထွေအစည်း - သစ်တောင့်
- ရန်ကင်း - ၁၃၅၆ ဖြိုးကျောင်း - ရက်စွဲ - ၂၁.၁၂.၂၀၁၆
- အစည်း အစား ဝမ်းကျက် - ၅၅၅၅ ဖြိုးဆုံးချိန် - ၁၃၅၅
- အစည်း အစား တက်ရောက်သူ လူဦးရေ - ကျား (၂၁) မ (၄၂)

လူထုဖခင်မြို့ စိမ့်ကိန်း ဒုတိယပွဲစီ ခက်ဝန်း ပထမအကြိမ် စိမ့်ကိန်း မိတ်ဆက် အစည်း အစားကို ၂၁.၁၂.၂၀၁၆ ရက်နေ့ တွင် ဖြစ်ပေါ်ခဲ့ပါသည်။ ပထမဦးစွာ အခမ်းအနား အစီအစဉ် များကို ခြေရာခံခဲ့ပါသည်။ ထို့နောက် အခမ်းအနား ဖွဲ့စည်းကြောင်း၊ ဖွဲ့စည်းပေးခဲ့ပြီး ကျေးဇူးတင်ချက်များကို ဖြေဆိုရာတွင် မှတ်တမ်းတင် ဖွဲ့စည်းပေးခဲ့ပါသည်။ ကျေးဇူးတင်မှု အစည်းအစားများ တက်ရောက်ပြီး ပူးပေါင်းပါဝင် ဆောင်ရွက်ကြရန် နှင့် တိုင်ပင်ဆွေးနွေးပြီး ဖြစ်ပေါ်ကြရန် ဖော်ပြခဲ့ပြီး အစည်းအစား မဖြိုးဆုံးဘဲ ဖြစ်ပျက်ကျပွား အစည်းအစား ဖြိုးဆုံးသည် အထိ တက်ရောက် ရေးပေးကြရန် ဖော်ပြခဲ့ပါသည်။

လူထု ခင်းရုံး ရုံးများ ဖြစ်တင်ပေးရန် မှ ယခု အစည်းအစား ဖြစ်ပေါ်ခဲ့ပါသည်။ ရှစ်လွယ်ချက်ကို ရှင်းပြခဲ့ပြီး အလုပ်တွေ မစားလုပ် စေမည့် အစည်းအစားကို တက်ရောက်ပေးတဲ့ အတွက် ကျေးဇူးတင်စွာ ကြားနား ဖော်ပြခဲ့ပါသည်။ ထို့နောက် လူထုဖခင်မြို့ စိမ့်ကိန်း အကြောင်းကို ကျေးဇူးတင်မှု နှင့် အဖွဲ့အစည်း ဆွေးနွေးခဲ့ကြပြီး စိမ့်ကိန်း စီမံကိန်း ရှစ်လွယ်ချက်ကို ကျေးဇူးတင်မှု အစည်းအစား လုပ်ဆောင် ရှင်းပြ ဆွေးနွေး ခဲ့ပါသည်။ ထို့နောက် ဖြစ်ပေါ် မှ စိမ့်ကိန်း ခက်ဝန်း အကြောင်း အရာ များ တွင် ပါဝင်ဆောင်ရွက် (၆) ပိုင်း နှင့် အဆင့် (၁၄) ဆင့် ကို ဆောင်ရွက် ရှင်းပြ ခဲ့ပါသည်။

ဝိဝံက်နိ၊ ယကဝနိ၊ ဗာသာဒ် တစ်ခု စီကွမ်း ဝေဝေဒွင်က ဝေ့၊ ငြိမ် ဝေတာ
အာဇာနည် စာရာ ဓား၊ ကို ဖြစ်လည် ဆွေးနွေးခဲ့ဖူး၊ ဗာသာဒ်ဝဉ်စီကွမ်း ဥပမာများ
ဝေဝေဒွင် ကျေးရွာလူထု နှင့် စာဖတ် စာလျှင် ဆွေးနွေးခဲ့သည်။ ထို့နောက်
ရန်ပုံငွေ အခြေအနေကို ဖော်ပြပေးပေးပေးပြီး ဖြစ်ခဲ့ပါသည်။ ဝိဝံက်နိ၊ မ
ရန်ပုံငွေများ၊ ချထား ပေးရာတွင် ထင်ရှားစွာ ဝိသိန် လူဦးရေကို ထောက်ပံ့
တာမဟုတ်ဘဲ ဆုတ်ခွင့်၊ လူဦးရေ အပေါ်မှာ မူတည်ပြီး ထောက်ပံ့ပေးသော
ကြောင့် ဆုတ်ခွင့် ဆုံးဖြတ်မည့် ဖြစ်ကြောင်း နှင့် ရန်ပုံငွေများကို ခွဲဝေရာတွင်
လုပ်ငန်းများ အပေါ် မူတည်ပြီး ခွဲဝေထက်ပို၍ ကြောင့် ဖြစ်ခဲ့ပါသည်။
ယခုနှစ် အတွက် ရန်ပုံငွေ အခြေအနေ အလယ် ခြုံငုံကြောင်း ကိုလည်း ကျေးရွာလူထု
နားလည်စေရန် ဖြစ်ခဲ့ ဆွေးနွေးခဲ့ပါသည်။ ထို့နောက် ကျေးရွာတွင် ယခုနှစ်
လုပ်မည့် လုပ်ငန်းများ အတွက် အကျုံးဝင်သော လုပ်ငန်းများ နှင့် အကျိုး မဝင်စော
လုပ်ငန်းများကို ဖော်ပြ၍ ဖြစ်ခဲ့ပါသည်။ ကျေးရွာ ဖွံ့ဖြိုးတိုးတက်ရေး
အတွက် ကျေးရွာမှ အဆိုပြုထားသော လုပ်ငန်းများကို ဖြည့်ဆည်းတင်ပြရပါ
သည်။ ဖြည့်ဆည်းခွင့် မရသော လုပ်ငန်းများကို လုပ်ဆောင်ရန် ရေကြောင်း
ရွာထားများ ထိခိုက် နစ်နာသော လုပ်ငန်းများ နှင့် အရည်အသွေး မလုံလောက်သော
လုပ်ငန်းများ မရကြောင်း ကျေးရွာလူထု နားလည်စေရန် ဖြစ်ခဲ့ပါသည်။
ထက်ထက်၍ အကာအကွယ် အခြေအနေကိုလည်း ဖြစ်ခဲ့ ဆွေးနွေးခဲ့ပါသည်။
လုပ်ငန်း အတွက်လည်း အကာအကွယ်များ အသုံးမပြုစေရန် ကြောင်းကို
ဥပမာများ ဖြစ် စာဖတ် စာလျှင် ဆွေးနွေးခဲ့ပါသည်။ ဖြစ်နိုင် ဖြစ် ချိလည် ဆုံးကျိုး
များကို ရှေးဆွဲ နှင့် ရန် အတွက် အကာအကွယ် ဆိုတာ အရေးကြီးကြောင်း
ဆွေးနွေးခဲ့ပါသည်။ ထို့နောက် ဝိဝံက်နိ၏ အဓိက အခိုးကဏ္ဍ တစ်ခု ဖြစ်သော
ကျား၊ မ ဝေးရာ ကို ဖော်ပြပေးပေးပြီး ဆွေးနွေးခဲ့ပါသည်။ ကျား၊ မ ဝေးရာ
အတွက် ပေးခွန်များ ပေးခဲ့ဖူး ကျေးရွာလူထု နှင့် စာဖတ် စာလျှင် ဆွေးနွေး
ခဲ့ကြသည်။ ကျား၊ မ ဝေးရာ ၏ အဓိက အချက် (၆) ချက်ကိုလည်း
ထပ်မံ ဆွေးနွေးခဲ့ဖူး ။ ထပ်မံ အကြံပြု တိုင်ကြား ဖြစ်ပွားရေး စနစ်

အာဇာနည်ကဲ့သို့လည်း ခေးခွန်း များ နှစ် ဝတင် ခေးခွန်း ချိတ်ပါသည်။
လုပ်ငန်း များ လုပ်ကိုင်ရာတွင် ဗွတ်လင်း ဇင်တာမှ ဒီဇင်ဘာနှင့် လျှင် ဇင်
တိရောက်စွာ လုံခြုံ ဖြေရှင်းပေး နိုင်သော အုပ်စုခွဲကြောင်း ကို ကျေးဇူးလှူလှူပေး
ဆွေးနွေးခဲ့ ကြပါသည်။ ဆေးရုံ ဗဟိုဌာန လှိုင်ကြား ဖြေရှင်းရေး ဝန်ရုံ၏ လုပ်ငန်း ဝန်
ထူး နှင့် အာဝဏ် ဘွဲ့ စီးဆင်းပုံများ ကိုလည်း ကျေးဇူး လှူလှူ နားလည်စေရန်
ခေးခွန်း ချိတ်ပါသည်။ သက်သက်ဖြီး လုပ်ငန်း လုပ်ငန်းပတ် ဖြေရှင်း လိုက်၊ ဝိသိဒ္ဓိ ရေး
အကြောင်း ကိုဖော်ပြ၍ ဗွတ်လင်း ခေးခွန်း ချိတ်ပါသည်။ လုပ်ငန်း များ ရေရှည်စာတင်
စာ ချိတ် ခြံ စေရန် ၊ သက်သက် အာဝဏ် ဖြေရှင်း စေရန် ၊ လုပ်ငန်းပတ် ထိန်း၊ ဝိသိဒ္ဓိ
ရေး အစီအစဉ် များ လိုအပ်ကြောင်း ၊ ရော့ဘ် ဟားလ် ဖြေရှင်းကြောင်း နှင့်
ရန်ပုံငွေ များ လည်း ကောက်ခံထား ဝင်ကြောင်း၊ ဥပမာများ ဖြင့် ကျေးဇူး
လှူလှူ နားလည်စေရန် ခေးခွန်း ချိတ်ပါသည်။ ကျေးဇူးလှူလှူမှ လည်း မှ၊ ပေါင်း
ပါဝင်မှသာ စေရန် ဖြေရှင်း ဖြေရှင်း ခေးခွန်း ချိတ်ပါသည်။ ထို့အောက် အာဝဏ်အရေး
နှင့် တာဝန် ဝတ္တရား များ ကို ဖော်ပြပေး၍ ဗွတ်လင်း ခေးခွန်း ချိတ်ပါသည်။ ကျေးဇူးလှူ
တွင် အာဝဏ် အရေး များ ဖြေရှင်း ၊ ထိုအာဝဏ် အရေး များ ကို ဝိသိဒ္ဓိဖြီး
အထူး ချမှတ်ဖို့ လိုအပ်ကြောင်း ၊ ဆုံးဖြတ်ချက် ချမှတ် ခွင့် လွှဲ ကို ဝိသိဒ္ဓိ
ဖြီး ဝတင် အချက် အလက်လေ့ ရှုဖို့ ခေးခွန်း ချိတ်ပါသည်။
ကျေးဇူး ဝိ၊ လောကီ ကော်မတီ ဝင်လေ့ရှိ တာဝန် ဝတ္တရား များ ကို စေတနာ
ရွာ နားလည်စေရန် ခေး ဖြေရှင်း ခေးခွန်း ချိတ်ပါသည်။ တာဝန် ဝတ္တရား ၊ တာဝန် ဝတ္တရား
ကျေးဇူး ဝိ အစီအစဉ် များ ကို ရှိ ခေးခွန်း ချိတ်ပါသည်။ သက်သက် ဖြီး
စီမံကိန်း မှ သတ်မှတ်ထား သော စေရန် ၊ စေရန် ကျင့်ဝတ် များ ကို
ကျေးဇူး တွင် ဖြေရှင်း ဝင်လေ့ ရှိ ခေးခွန်း ချိတ်ပါသည်။
ထို့အောက် ကျေးဇူး အတွက် လိုအပ်ပြီး စေတနာထား ဖြေရှင်းပေးသော
စီမံကိန်း ကို စီမံပေး စားသော ကျေးဇူး စေတနာ ဝင်ရမ်း (၂၁) ဦး ကို
ကျား (၁၁) ဦး ၊ မ (၁၀) ဦး ရွေးချယ်ခဲ့ ပါသည်။ ကျေးဇူးလှူ မှ ရွေးချယ်
တင်မြှောက်ခဲ့ပြီး စေတနာ ဝင်ရမ်း များ မှ လည်း စီမံကိန်း ကို စီမံပေး စားသော
ကြောင့် ရှိ မှန် ၊ ဝိ ရှိ မှန် ရှိ ခေးခွန်း ချိတ်ပါသည်။

ဝက်လောက်မှု မြားကိုလည်း ကျေးရွာလူသူစား နားလည်နိုင်စေစေ ဥပမာ
များဖြင့် ရှင်းပြပါသည်။ ထို့အပြင် ကျေးရွာ ဗာသွက် ဦးစားပေး လုပ်ငန်း
များ ရွေးချယ်ရာတွင် လိုချင်တာနဲ့ လိုအပ်တာကို သွဲဖားစေစေစေ
ဥပမာများဖြင့် ရွေးစွဲခဲ့ပြီး ကျေးရွာလူထု၏ စာများ သို့မဟုတ်
ဦးစားပေး လုပ်ငန်းများကို ရွေးချယ်ခဲ့ပါသည်။ ဦးစားပေး လုပ်ငန်း များ
ရွေးချယ် ဖြီးစေစေစေ ကျေးရွာ၏ (၄) နှစ်စာ ဖွံ့ဖြိုးရေး စာစီစာတို
ကို ရေးဆွဲခဲ့ပါသည်။

ကျေးရွာ ဖွံ့ဖြိုးရေး စာစီစာတိုများ ရေးဆွဲ ရွေးချယ်ပြီး
စေစေ စာစီ ထိုလုပ်ငန်း များ လုပ်ဆောင် စာတည်း ဖော်ပြနိုင်ရန်
ကျေးရွာတွင် ကော်မတီများ ဖွဲ့စည်းရန် လိုအပ်ကြောင်းကို ထပ်မံရှင်းပြ
ခဲ့ပါသည်။ ကော်မတီများ ဖွဲ့စည်းရန် စာတည်း ကျေးရွာ မှ၊ စေတနာ
ကော်မတီ ဖွဲ့စည်းပုံနှင့် အုပ်စု ကော်မတီ ဖွဲ့စည်းပုံတို့ကို ပထမဦးစွာ
ရှင်းပြပြီး ကော်မတီဝင် များ၏ တာဝန်ဝတ္တရား များကို ထပ်မံရှင်းပြ
ခဲ့ပါသည်။ ကော်မတီများ ရွေးချယ်ရာတွင် ဆွေးနွေး ဖြေရှင်း များ ဖော်ပြရန်၊
လူမှု၊ စာတည်း ရွေးချယ်တာဝန်ရှိ စာရေးကြီးကြောင်း ရွေးစွဲ ခဲ့ပြီး
ကျေးရွာလူထု အများစုစေ သို့မဟုတ် ကော်မတီဝင် များကို ရွေးချယ်ခဲ့
ပါသည်။

အကြောင်း အရာများ စားလုံးကို အနှစ်ချုပ်ပြီး အတည်းအတ
အောင်ဖြင့် ဖြေဆိုကြောင်းနှင့် ကျေးရွာတစ်ရပ် ကြောင်း ပြောကြားခဲ့သည်။
ကော်မတီဝင် များ စားလုံးကို အချက်အလက် များ ပြောခဲ့ပြီး သက်ဆိုင် ရေးသို့
ဆောင်ပါသည်။ ကျေးရွာ မှ၊ စေတနာ ကော်မတီဝင်များ နှင့် မှတ်တမ်း ချက်ပုံ
ချက်နှင့် ချက်ပုံနှင့် ပိုမိုကောင်း ဖြစ်သက် စာတည်း အထူး စေတနာ
ဖြင့် ဆွဲ ခဲ့ပါသည်။

ကုမ္ပဏီအစည်းအဝေးအစည်းအဝေး

ကုမ္ပဏီအစည်းအဝေးအစည်းအဝေး

ကုမ္ပဏီအစည်းအဝေးအစည်းအဝေး

အစည်းအဝေးအစည်းအဝေး	ရက်စွဲ	ရက်စွဲ	အချိန်	အချိန်	အချိန်	အချိန်
အစည်းအဝေးအစည်းအဝေး	၀					
	၂					
	၃					
	၄	အစည်းအဝေးအစည်းအဝေး		၂၀၂၃/၀၅/၂၀၂၃		
	၅					
အစည်းအဝေးအစည်းအဝေး	၀					
	၂					
	၃					
	၄					
	၅					
အစည်းအဝေးအစည်းအဝေး	၀					
	၂					
	၃	အစည်းအဝေးအစည်းအဝေး		၂၀၂၃/၀၅/၂၀၂၃		
	၄					
	၅					
အစည်းအဝေးအစည်းအဝေး	၀					
	၂	အစည်းအဝေးအစည်းအဝေး		၂၀၂၃/၀၅/၂၀၂၃		
	၃					
	၄					
	၅					
အစည်းအဝေးအစည်းအဝေး	၀					
	၂					
	၃					