

ပြည်ထောင်စုသမ္မတမြန်မာနိုင်ငံတော်အစိုးရ
စိုက်ပျိုးရေး၊ မွေးမြူရေးနှင့် ဆည်မြောင်းဦးစီးဌာန
ကျေးလက်ဒေသဖွံ့ဖြိုးတိုးတက်ရေးဦးစီးဌာန
ဘီးလင်းမြို့နယ်



National Community Driven Development
လူထုဗဟိုပြုစီမံကိန်း

ဘီးလင်းမြို့နယ်

၂၀၁၇ခုနှစ်

မဲလံအောက်ကျေးရွာ

မာတိကာ

စဉ်	အကြောင်းအရာ	စာမျက်နှာ
၁။	မာတိကာ	၁
၂။	ဘီးလင်းမြို့နယ်မြေပုံ	၂
၃။	ကျေးရွာအုပ်စုမြေပုံ	၃
၄။	ကျေးရွာအခြေခံအချက်အလက်များ	၄-၅
၅။	လူထုပူးပေါင်းပါဝင်သော လူမှုဆန်းစစ်ခြင်းနှင့် အကဲဖြတ်ခြင်းလုပ်ငန်းစဉ် (PSA/PRA) အကျဉ်းချုပ်ဇယား	၆
၆။	(က) လူမှုရေးအရင်းအမြစ်ပြုပြင်မှုနှင့် သုံးသပ်ချက်	၇-၈
	(ခ) ဥစ္စာနေကြွယ်ဝမှု အဆင့်အတန်းသတ်မှတ်ခြင်းနှင့် အသက်မွေးဝမ်းကျောင်းပြု ဇယားနှင့် သုံးသပ်ချက်များ	၉-၁၀
	(ဂ) အရင်းအမြစ်ပိုင်ဆိုင်မှုသုံးသပ်ခြင်း	၁၁-၁၂
	(ဃ) ရာသီခွင်ပြု ပြုကွဲဒီဇိုင်းနှင့် သုံးသပ်ခြင်း	၁၃-၁၄
	(င) ပင့်ကူအိမ်သုံးသပ်ခြင်း	၁၅-၁၆
	(စ) ဗင်းကားချပ်	၁၇-၁၈
	(ဆ) အမျိုးသား/အမျိုးသမီးအခက်အခဲများ	၁၉
	(ဇ) ကျေးရွာမျှော်မှန်းချက် (အမျိုးသား/အမျိုးသမီး)	၂၀
	(ဈ) ဦးစားပေးလုပ်ငန်းများ	၂၁
၇။	ကော်မတီဝင်များရွေးချယ်ခြင်းနှင့် ကျေးရွာဖွံ့ဖြိုးရေးအစီအစဉ်ဆောင်ရွက်မှု မှတ်တမ်းခါတ်ပုံများ	၂၂
၈။	ကော်မတီဝင်များစာရင်း	၂၃
၉။	ကျေးရွာအချက်အလက်ပုံစံ (၁)	၂၄-၂၆
၁၀။	စီမံကိန်းအချိန်စက်ဝန်းအချိန်ဇယား (ပုံစံ-၂)	၂၇
၁၁။	ကျေးရွာဖွံ့ဖြိုးရေးဦးစားပေးအစီအစဉ် (ပုံစံ -၃)	၂၈-၃၀
၁၂။	ကျေးရွာအုပ်စုစီမံကိန်းလုပ်ငန်းရွေးချယ်ခြင်း (ပုံစံ-၄)	၃၁-၃၂
၁၃။	အစည်းအဝေးမှတ်တမ်းများ	၃၃-၃၄
၁၅။	ကဏ္ဍအလိုက် အခက်အခဲမှတ်တမ်း	၃၅

ဘီးလင်းမြို့နယ် အခြေပြမြေပုံ

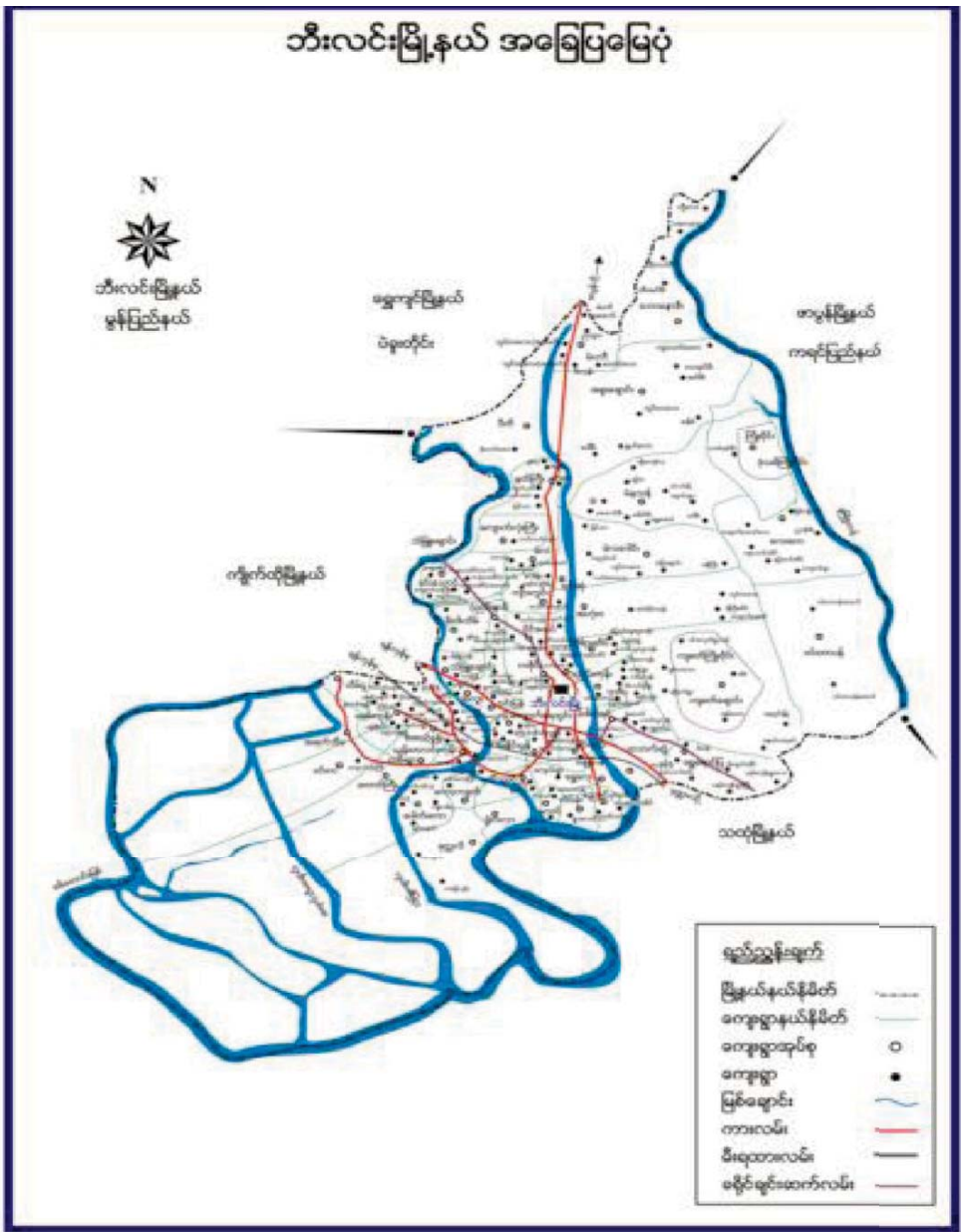

မဲလံ ကျေးရွာအုပ်စု ပုံပြင်မြေပုံ

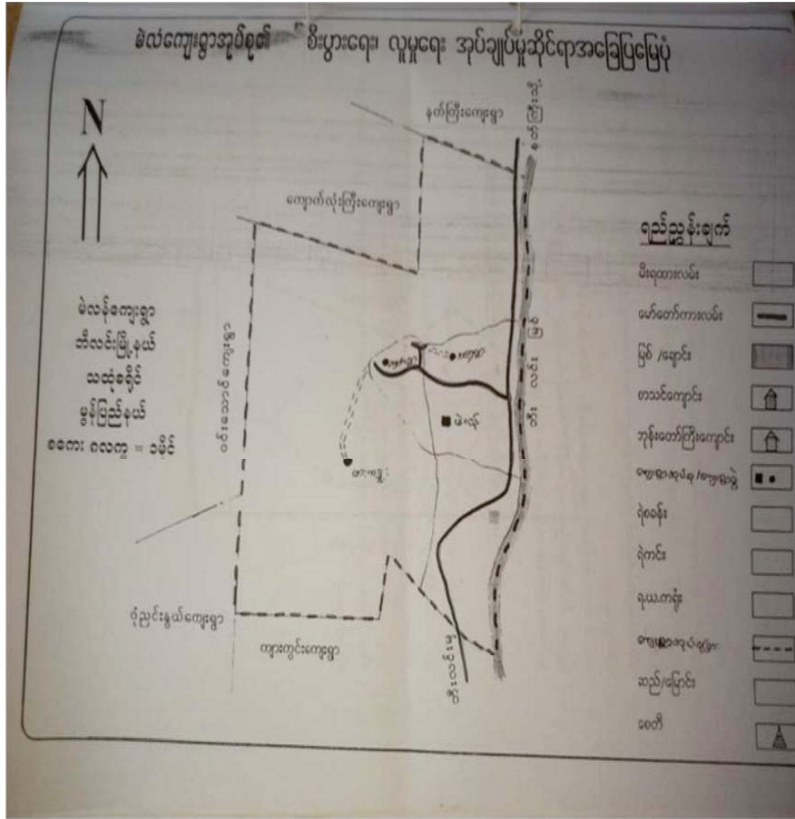

မဲလံ ကျေးရွာအုပ်စုတွင်ပါဝင်သောကျေးရွာများ

- မဲလံအောက်ရွာ
- ဖားကနူး
- မဲလံကျောင်း

ကျေးရွာ၏ အခြေခံအချက်အလက်များ

ကျေးရွာအတွင်းရှိစုစုပေါင်းအိမ်ထောင်စုနှင့် လူဦးရေ

အိမ်ထောင်စု	ကျား	မ	စုစုပေါင်း
၁၈၁	၃၆၆	၄၄၃	၈၀၉

လူမျိုးစု/လူမျိုးစုအိမ်ထောင်စု

အမျိုးအစား	အိမ်ထောင်စု	ကျား	မ	စုစုပေါင်း
ဗမာ	၁၅	၆၃	၈၀	၁၄၃
ကရင်	၁၆၅	၃၀၀	၃၆၀	၆၆၀
လူမျိုးရော	၁	၃	၃	၆

ထိခိုက်လွယ်အိမ်ထောင်စု

ထိခိုက်လွယ်အုပ်စု	အိမ်ထောင်စု	ကျား	မ	စုစုပေါင်း
သက်ကြီးရွယ်အို				၃၀
အမျိုးသမီးဦးဆောင်				
မသန်စွမ်း				၁၀
မြေယာမဲ့				

ကျေးရွာရှိအခြေခံအဆောက်အအုံများ

ပညာရေး	ခြံစံပါ	ကျန်းမာရေး	ခြံစံပါ	ဘာသာရေး	ခြံစံပါ
အထက်တန်းကျောင်း		ဆေးရုံ		ဘုရား/စေတီ	√
အလယ်တန်းကျောင်း	√	ကျန်းမာရေးဌာန		ဘုန်းကြီးကျောင်း	√
မူလတန်းကျောင်း		ကျန်းမာရေးဌာနခွဲ		ဟိန္ဒူဘုရားကျောင်း	
မူကြိုကျောင်း	√	ဆေးခန်း		ခရစ်ယာန်ဘုရားကျောင်း	
အခြား		အခြား		ဗလီ	
မှတ်ချက်		မှတ်ချက်		မှတ်ချက်	

အဓိကစီးပွားရေးလုပ်ငန်းများ

စိုက်ပျိုးရေး	မွေးမြူရေး	အသေးစားစီးပွားရေးလုပ်ငန်းများ	အခြား

ကျေးရွာအတွင်းအဓိကပိုင်ဆိုင်မှုများ

ကျေးရွာပိုင်ဆိုင်မှုများ	စိုက်ပျိုးရေး	စားကျက်မြေ	သစ်တောမြေ	သဲ/ကျောက်ရရှိမှု	ရေတွင်း/ရေကန်	စက်ရေတွင်း
အရေအတွက်						
ကျေးရွာပိုင်ဆိုင်မှုများ						
အရေအတွက်						

ကျေးရွာအတွင်းအခြားပိုင်ဆိုင်မှုများ

ကျေးရွာပိုင်ဆိုင်မှုများ	ရေတင်စက်	ထွန်	ထယ်	ကျွဲ	နွား	အခြား
အရေအတွက်						
ကျေးရွာပိုင်ဆိုင်မှုများ						
အရေအတွက်						

အခြားကျေးရွာရှိအသုံးပြုနိုင်သော အရင်းအမြစ်/ အချက်အလက်များ

အရင်းအမြစ်	ဆေးခန်း	မူလတန်းကျောင်း	ဈေး	ကျွမ်းကျင်လုပ်သား	လုပ်သား	မြေတူးစက်	လမ်းကြိုတ်စက်
အရေအတွက်							

၅။ လူထုပူးပေါင်းပါဝင်သော လူမှုဆန်းစစ်ခြင်းနှင့် အကဲဖြတ်ခြင်းလုပ်ငန်းစဉ် (PSA/PRA)
အကျဉ်းချုပ်ဇယား

လူထုပူးပေါင်းပါဝင်သော လူမှုဆန်းစစ်ခြင်းနှင့် အကဲဖြတ်ခြင်း လုပ်ငန်းစဉ် (PSA/PRA)
အကျဉ်းချုပ်ဇယား

မဲလံ အောက် ၅

စဉ်	အကြောင်း အရာ	ရက် စွဲ	ဦးတည်အုပ်စု	တက်ရောက်သူ			အဓိကဆွေးနွေးချက်များ
				ကျား	မ	ပေါင်း	
၁	လူမှုစီးပွား အဆင့် သတ်မှတ်ခြင်း (Wealth Ranking)	4-2-17	ချမ်းသာ၊အလယ် အလတ်၊ နွမ်းပါး၊ အလွန်နွမ်းပါးအုပ်စု များ	၈	၁၅	၂၃	ကျေးရွာလူမှုစီးပွား အုပ်စုများ ခွဲခြား သတ်မှတ်နိုင်ရေး အတွက် အခြေခံစံနှုန်းများသတ်မှတ်ခြင်း၊ ကျေးရွာသား များနှင့် အများ သဘောတူ ခွဲခြားသတ်မှတ်ခြင်း
၂	ရာသီခွင်ပြုပြင်ခြင်း (S easonal Calendar)	4-2-17	ကော်မတီဝင်(အမျိုးသ မီး၊အမျိုးသားများ)	၈	၈	၁၆	ရာသီဥတု၊ ဖြိုဖျက်ပျိုးသီးနှံများ၊ လယ်ယာလုပ်ငန်းများ၊ နေ့စား လုပ်ငန်းများ၊ မွေးမြူရေးလုပ်ငန်းများ၊ ဝမ်းစာ ဖူလုံမှု နှင့် ပွဲတော်များ
၃	ကျေးရွာလူမှုရေး ပြဿနာ ဓာတ မြေပုံ (Social map/resource map)	4-2-17	ရပ်မိရပ်ဖ ကော်မတီဝင်များ	၃	၂	၅	အိမ်အမျိုးအစားများ၊ အခြေခံအဆောက်အအုံများ၊ လမ်းပန်းဆက်သွယ်ရေးအခြေအနေ၊ လယ်ယာမြေများ၊ မြစ်ချောင်းများ၊ ရေတွင်း၊ ရေကန်များ၊ သစ်တောများ
၄	ပြဿနာသစ်ပင် (Problem tree)		အမျိုးသားများကော်မ တီဝင်များ				ဆွေးနွေးထားသော အခြေခံအဆောက်အအုံများ၊ အသက် မွေး ဝမ်းကျောင်းလုပ်ငန်းများ နှင့် ပညာရေး၊ ကျန်းမာရေး
၅	ပြဿနာသစ်ပင် (Problem tree)		အမျိုးသမီးများ				ဆွေးနွေးထားသော အခြေခံအဆောက်အအုံများ၊ အသက် မွေးဝမ်းကျောင်းလုပ်ငန်းများ
၆	ကျေးရွာ၏ (၄)နှစ်စာဦးစားပေး အစီအစဉ်ပြဇယား	4-2-17	အမျိုးသားအုပ်စု၊ အမျိုး သမီးအုပ်စု၊ လူငယ်အုပ် စု၊ ရပ်မိရပ်ဖအုပ်စု	၃၃	၅၉	၉၂	အကျိုးပြုပြီး ရေအကျိုးခံစားခွင့်နှင့် အဓိက လိုအပ် ချက်များ အပေါ်မူတည်၍ ဆုံးဖြတ်သည်။
၇	အဖွဲ့အစည်းချိတ်ဆ က်ပုံ (Venn Diagram)	4-2-17		၁၅	၁၅	၃၀	ကျေးရွာအတွင်းရှိ အဖွဲ့အစည်းများ မည်သည့်အတွက် မည်သည့်အဖွဲ့အစည်းများ ချိတ်ဆက်လုပ်ကိုင်မှု
၈	ပင့်ကူအိမ်ကွန်ယက် (Spider Web)	4-2-17	အမျိုးသားများနှင့် အမျိုးသမီးများ	၁၅	၁၅	၃၀	အမျိုးသားများနှင့် အမျိုးသမီးများ တန်းတူ အခွင့်အရေးများ ရရှိမှုနှင့် မရရှိသည့် အကြောင်းအရင်းများ
၉	ပြဿနာ၊ အခွင့်အရေး၊ လက်ရှိ အခြေအနေ နှင့် ပြောင်းလဲမှု ညွှန်းကိန်းများ	4-2-17	ကျေးရွာလူထု	၃၃	၅၉	၉၂	ပြဿနာ၊ အခွင့်အရေး၊ လက်ရှိအခြေအနေကို သိရှိနိုင် ရန်နှင့် ပြောင်းလဲမှု ညွှန်းကိန်းများ

၆။ (က) လူမှုရေးအရင်းအမြစ်ပြမြေပုံ

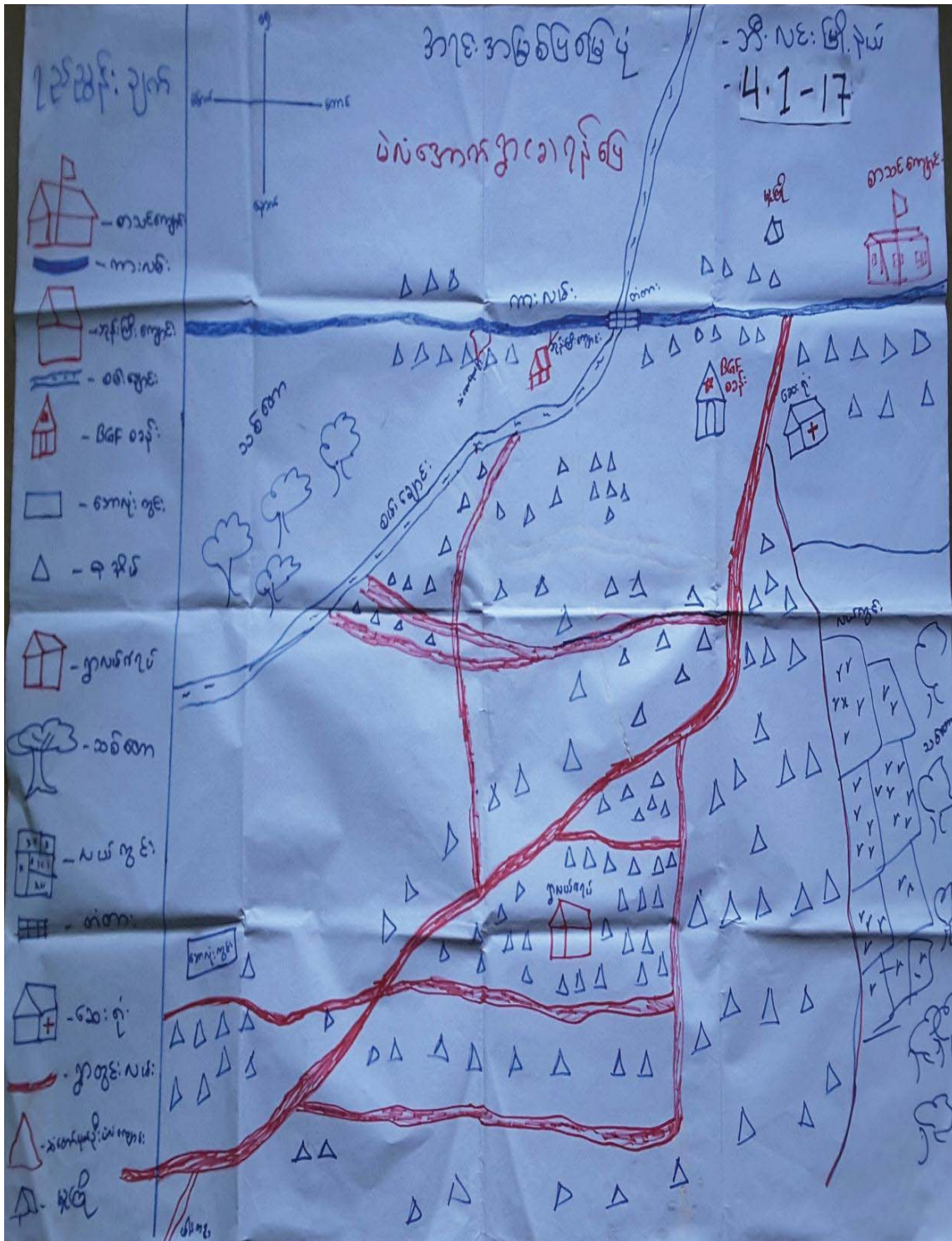

ခ။ ဥစ္စာနေကြွယ်ဝမှုအဆင့်အတန်း သတ်မှတ်ခြင်းနှင့် အသက်မွေးဝမ်းကျောင်းပြဇယား

ကျေးဇူး - မဲလဲအောက် အုပ်စု - မဲလဲ		ဥစ္စာနေကြွယ်ဝမှုပြဇယား	မြို့နယ် - သီးဂယ် ဂုဏ်စွဲ - 4.1-17
အဆင့်	သတ်မှတ်ချက်	အိမ်ထောင်စု အရေတွက်	ရာခိုင်နှုန်း
ပြောလည်သော အုပ်စု	- ဗိမ္မာ၊ ပျဉ်ထောင်၊ ခြံပိုင်၊ ကား၊ ချိုင်ကယ်၊ ချိုင်လာမီး၊ မီးခက်မီး၊ ချွန်ချွန်ခြံခြံ၊ ခြံခင်း၊ ကောင်ထန်း၊ ဇာကခြံ (၅၆၈)	၁၅	၈.၃%
အလယ်အကတ် အုပ်စု	- ပျဉ်ထောင်ဗိမ္မာ၊ ချိုင်ကယ်၊ ခက်အီး၊ ချိုင်လာမီး၊ မီးခက် ချွန်ချွန်ခြံ (၁၆၈)၊ ကောင်ထန်း (၁)၊ ဇာက၊ ဇာကခြံ ဆူး (၁)၊ ကောင်ဝက် (၁)၊ ကောင်၊ ဗိမ္မာ (၁)၊ ကောင်၊ ဗြက်	၄၆	၂၅.၄%
မပြောလည်သော အုပ်စု	- ဝါးဗိမ္မာ၊ ခက်အီး၊ စခတ်လေး၊ ချိုင်ကယ်၊ စခတ်လေး၊ ဗြက်၊ ဝက်ထက်၊ ဆဝက်စားမွေး	၉၀	၄၉.၇%
အဖွဲ့မီး၊ ချီးဆုံး အုပ်စု	- ဝါးအိယာအိမ် /	၃၀	၁၆.၆%
ပါဝင်အဖွဲ့မွေးသူ ကျား - ၅ / မ - ၁၅ / ၁၀ - ၂၀		ဦးဆောင်အဖွဲ့မွေးသူ ဒေါ်မြမြသစ် အောင်အောင်မြင့်	

ခ။ ဥစ္စာနေကြွယ်ဝမှု အဆင့်အတန်း သတ်မှတ်ခြင်းနှင့် အသက်မွေးဝမ်းကျောင်းပြုလောင်းသုံးသပ်ချက်

ဥစ္စာနေကြွယ်ဝမှု အဆင့်သတ်မှတ်ချက်

ကျေးဇူး - မင်္ဂလာတောင်
 နယ် - မင်္ဂ
 ဖြူနယ် - သီလင်
 ၇၀၅ - ၄-၇-၂၀၁၇

ဆွေးနွေးခြင်းနှင့် အပါဝင်ခြင်း





* ကျေးဇူး တွင် နှစ်ပါးပါး ဆုံး အိမ်စောင့် (၃၀) နှင့် မြေပေါက်စောင့် (၃၀) နှင့်
 အလယ်အလတ် (၄၀) နှင့် မြေပေါက်စောင့် (၃၀) နှင့် နှစ်ပါးပါး

* ဆင်ရဲ နှစ်ပါးပါး သည် အခြေခံ အရင်းအမြစ် - အလယ်အလတ် နှစ်ပါးပါး နှင့် အလယ်အလတ်
 နှင့် အလယ်အလတ် နှစ်ပါးပါး နှင့် မြေပေါက်စောင့် နှစ်ပါးပါး နှင့် အလယ်အလတ် နှစ်ပါးပါး နှင့်
 မြေပေါက်စောင့် နှစ်ပါးပါး နှင့် အလယ်အလတ် နှစ်ပါးပါး နှင့် အလယ်အလတ် နှစ်ပါးပါး နှင့်

* ကျေးဇူး အလယ်အလတ် သက်တမ်း သတ်မှတ်ခြင်း သည် အိမ်စောင့် နှစ်ပါးပါး
 သို့မဟုတ် နှစ်ပါးပါး စောင့်အိမ်စောင့် များ အား ဖွဲ့စည်း ရေး အိမ် အလယ်အလတ် အလယ်အလတ်
 အလယ်အလတ် များ ပါဝင်ခြင်း နှင့် အလယ်အလတ် ကျေးဇူး အလယ်အလတ် များ ပါဝင်ခြင်း
 အလယ်အလတ် အလယ်အလတ် အလယ်အလတ် အလယ်အလတ် အလယ်အလတ် အလယ်အလတ်
 အလယ်အလတ် အလယ်အလတ် အလယ်အလတ် အလယ်အလတ် အလယ်အလတ် အလယ်အလတ်
 အလယ်အလတ် အလယ်အလတ် အလယ်အလတ် အလယ်အလတ် အလယ်အလတ် အလယ်အလတ်

* ရေ တွင် နှစ်ပါးပါး ကျေးဇူး အလယ်အလတ် အလယ်အလတ် အလယ်အလတ် အလယ်အလတ်
 အလယ်အလတ် အလယ်အလတ် အလယ်အလတ် အလယ်အလတ် အလယ်အလတ် အလယ်အလတ်
 အလယ်အလတ် အလယ်အလတ် အလယ်အလတ် အလယ်အလတ် အလယ်အလတ် အလယ်အလတ်
 အလယ်အလတ် အလယ်အလတ် အလယ်အလတ် အလယ်အလတ် အလယ်အလတ် အလယ်အလတ်

၇။ အရင်းအမြစ်ပိုင်ဆိုင်မှုပြ ဇယား

အရင်းအမြစ်ပိုင်ဆိုင်မှုပြ ဇယား		
ကျေးဇူး - မဲလဲအောက်		မြို့နယ် - ဘီးလင်း
အုပ်စု - မဲလဲအုပ်စု		ရက်စွဲ 4.1-17
		 
<ul style="list-style-type: none"> - တောင် / လယ် - မြီးခွေး - သံချပ် ကျွဲ - ဂျာဘာ - သဲ / သစ် / ဝါး - တောင်ထန်း / ခြံ - စိုက်ပျိုးရေးသီးနှံ - ကား / ဆိုင်ကယ် 	<ul style="list-style-type: none"> - အုပ်ချုပ်ဆိုင် - မွေးမြူရေး (ဇွန် / ဝက် အဲ / ဆိတ်) - ကျေးဇူးရှေးရှေး (ခေတ်ဆိုင်) 	<ul style="list-style-type: none"> - ချွေး - လမ်း
<p>ပိုင်ဆိုင်ဆွေးနွေးသူများ = ၇</p> <p>မ = ၁၅</p> <p>ပေါင်း = ၂၂</p>	<p>ဦးဆောင်ဆွေးနွေးသူ = ဒေါ်နော်အေးချိုမောင်</p> <p>မှတ်တမ်းတင်သူ = ဒေါ်အုန်း</p>	

ဃာ၊ ရာသီခွင်ပြ ပြက္ခဒိန်

< ရာသီခွင်ပြ ပြက္ခဒိန် >

မြို့နယ်- **ဘီးလင်း**
 စက်စွဲ- **4.1-17**

အကြောင်းရာ	အိမ်	အင်္ဂါ	အင်္ဂါ	အင်္ဂါ	အင်္ဂါ	အင်္ဂါ	အင်္ဂါ	အင်္ဂါ	အင်္ဂါ	အင်္ဂါ	အင်္ဂါ
ကုသိဇာတ	မူပြင် မူချိန်ခြေ	ပုံမှန် နေ့ပူ	ပုံမှန်ပမာဏ အပူအအေး မီးတောက်	မီးပုံမှန် အပူအအေး မီးတောက်	မီးတောက် မီးတောက်	မီးပုံမှန် မီးတောက်	မီးတောက် မီးတောက်	နေအသစ်အစ မူပြင်	နေအသစ်အစ မူပြင်	အသစ်အစ အစားပြု မူပြင်	အပူချိန် ခြေမူပြင်
စိုက်ပျိုးရေး	မရဲစိုက် အားပေး	မရှိ	မပါစိုက်	မပါ	မရှိ	ပ/ဇ	ဇ	မရှိ	မရှိ	မရှိ	မရှိ
အလုပ်အကိုင်	တောင်ထိုး ခွက် သစ်ခွက်/ခွက် အပူ	တောင်ထိုး ခွက် သစ်ခွက်/ခွက် အပူ	မြေပြင် သစ်ခွက်/ခွက် အပူ	သစ်/ခွက် ခွက် တောင်ထိုး အပူ	သစ်/ခွက် ခွက် တောင်ထိုး အပူ	မပါစိုက် သစ်ခွက်/ခွက် အပူ	ဟက်တံခွက် သစ်/ခွက် အပူ	ဇာခွက် မပါစိုက် ဟက်တံခွက် အပူ	တောင်ထိုး ခွက် တောင်ထိုး ခွက်	တောင်ထိုး ခွက် သစ်ခွက်/ခွက် အပူ	တောင်ထိုး ခွက် သစ်ခွက်/ခွက် အပူ
ပွဲတော်	သင်္ကြန်ပွဲ	မရှိ	မရှိ	ဥပုသ် ပွဲ	ဥပုသ် ပွဲ	ဥပုသ် ပွဲ	ကထိန် အသစ် ပွဲတော်	မီးထွန်းပွဲ	မရှိ	မရှိ	ထမင်းပွဲ သံတော် အပူပွဲ
ကျွန်းမာတူး	မရှိ	မရှိ	ကျွန်းမာတူး အားပေး	မရှိ	မရှိ	မရှိ	မရှိ	မရှိ	မရှိ	မရှိ	မရှိ
ဝေငွေ	ဝေငွေပျား အသစ်အ စ	ခွဲပေး	ခွဲပေး	ခွဲပေး	ပျားပေး	ပျားပေး	အသစ်တစ် အသစ်တစ်	အသစ်တစ် အသစ်တစ်	အသစ်တစ် အသစ်တစ်	ခွဲပေးပျား ဝေငွေပျား	ဝေငွေ ပျား

ဝါဝင်ဆွေးနွေးသူ- ကျား(၂၂) + မ(၅၁)
 စုစုပေါင်း- ၇၃ ဦး

ဦးဆောင်ဆွေးနွေးသူ- ဒေါ်ဖြူဖြူသင်း
 မှတ်တမ်းတင်သူ - ဒေါ်စုစုဝေချိုဝေ

၀။ ပင့်ကူအိမ်သုံးသပ်ခြင်း

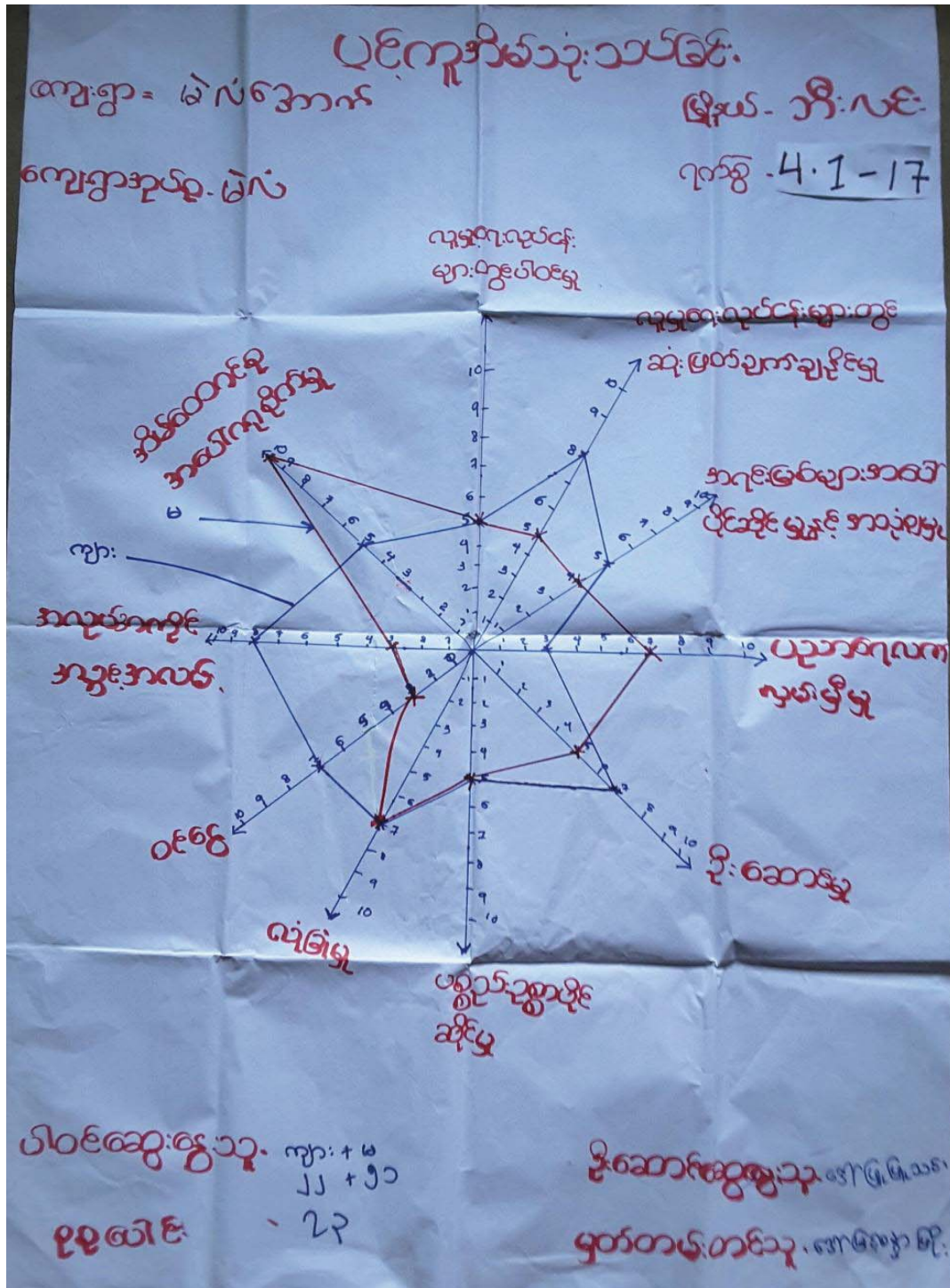

၈။ အမျိုးသား/ အမျိုးသမီး အခက်အခဲများ

ကျွန်ုပ်တို့ - မိမိတို့အတွက်
အုပ်စု - မိမိ

မြို့နယ် - သီပေါ
အရပ် - ၂-၁-၁၇

* အခက်အခဲ (အမျိုးသား + အမျိုးသမီး)

- ပညာရေး အခက်အခဲ
 - ကျန်းမာရေး အခက်အခဲ
 - စာပေ ဗဟုသုတ ရရှိရန် ပါဝင်ရန် အခက်အခဲ
 - လမ်းပန်းဆက်သွယ်ရေး အခက်အခဲ
 - ဆေးကုသမှု ရရှိရန် အခက်အခဲ
- = စီးပွားရေး အခက်အခဲ

* ကျန်းမာရေး (အမျိုးသား + အမျိုးသမီး)

- ဆေးကုသမှု ရရှိရန် အခက်အခဲ
- ကျန်းမာရေး ဖွံ့ဖြိုးရေး အခက်အခဲ
- စီးပွားရေး ဖွံ့ဖြိုးရေး အခက်အခဲ
- ပညာရေး အခက်အခဲ
- စာပေ ဗဟုသုတ ရရှိရန် အခက်အခဲ
- လမ်းပန်းဆက်သွယ်ရေး အခက်အခဲ

၇။ ကျေးရွာမျှော်မှန်းချက် (အမျိုးသား/ အမျိုးသမီး)

ကျေးရွာ - မင်္ဂလာ
 ရပ်ရွာ - မင်္ဂ

မြို့နယ် - သီပေါ
 ဥက္ကဋ္ဌ - ၂.၁.၁၇

* အခက်အခဲ (အမျိုးသား၊ အမျိုးသမီး)

- ပညာရေး အခက်အခဲ
- ကျွမ်းကျင်မှု အခက်အခဲ
- စာပေ ဗဟုသုတ ပညာ ပါဝင်မှု အခက်အခဲ
- လမ်းပန်း ဆက်သွယ်ရေး အခက်အခဲ
- ဆေးကုသမှု၊ ဆေးဝါး ရရှိမှု အခက်အခဲ
- စီးပွားရေး အခက်အခဲ

* မျှော်မှန်းချက် (အမျိုးသား၊ အမျိုးသမီး)

- ဆေးကုသမှု၊ ဆေးဝါး ရရှိမှု အခက်အခဲ
- ကျွမ်းကျင်မှု၊ ဖွံ့ဖြိုးရေး အခက်အခဲ
- စီးပွားရေး၊ ဖွံ့ဖြိုးရေး အခက်အခဲ
- ပညာရေး အခက်အခဲ
- စာပေ ဗဟုသုတ ပညာ ပါဝင်မှု အခက်အခဲ
- လမ်းပန်း ဆက်သွယ်ရေး အခက်အခဲ

ရ။ ကော်မတီဝင်များရွေးချယ်ခြင်းနှင့် ကျေးရွာဖွံ့ဖြိုးရေး အစီအစဉ် ဆောင်ရွက်မှုမှတ်တမ်းဓါတ်ပုံများ



၈။ ကော်မတီဝင်များစာရင်း

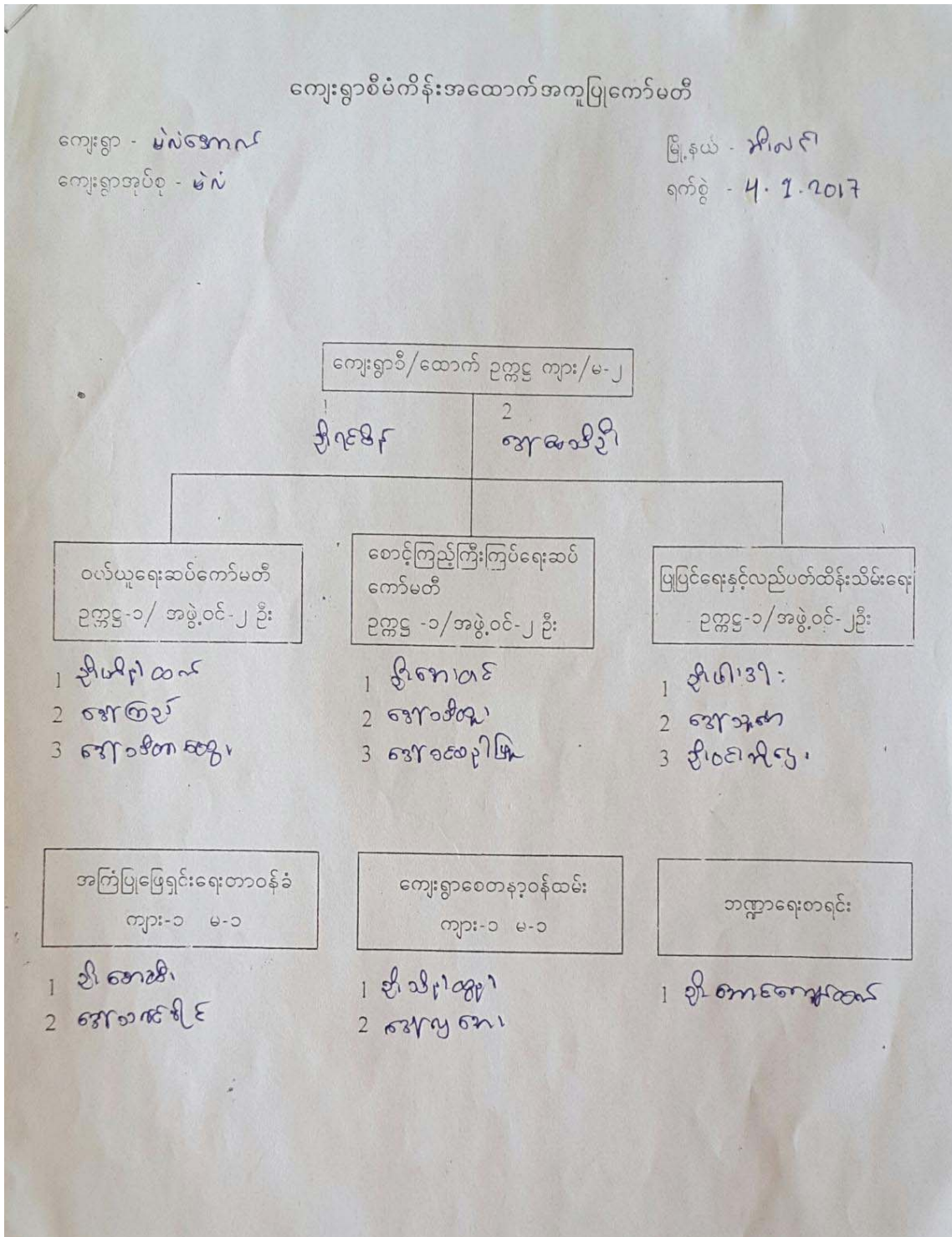

၉။ ကျေးရွာအချက်အလက်ပုံစံ (၁)

ပုံစံ - ၈ - ၁ ကျေးရွာအခြေခံအချက်အလက်များ (Form PC 1)

လမ်းညွှန်ချက်၊ ကျေးရွာတစ်ရွာသို့ ပထမဆုံးမိတ်ဆက်ခရီး သွားရောက်သောအခါ လူထုစည်းရုံးရေးမှူးသည် ကျေးရွာ ခေါင်းဆောင်များအား ကျေးရွာအချက်အလက်များကို မေတ္တာရပ်ခံ၍ တောင်းခံရသည်။ ဤအချက်အလက်များကို စီမံကိန်း မိတ်ဆက်အစည်းဝေးမတိုင်မီတောင်းခံရမည်။ စီမံကိန်းမိတ်ဆက်အစည်းဝေးတွင် လူထုစည်းရုံးရေးမှူးသည် ဤအချက်အလက် များအား စစ်ဆေးပြီး မှန်ကန်အောင်ပြုလုပ်ရမည်။ ပြီးနောက်တွင် လူထုစည်းရုံးရေးမှူးမှ သတင်းအချက်အလက်ထဲသို့ Tablets မှ တဆင့် ဖြည့်သွင်းရမည်။

ကျေးရွာခေါင်းဆောင် အမည် <u>ဦးသိန်းလှ</u>	ကျေးရွာခေါင်းဆောင်၏ ဝန်နံပါတ် <u>၀၅၄၅၂၄၈၇၅၇၃</u>	လူထုစည်းရုံးရေးမှူး၏ အမည် <u>ဒေါ်ခင်အိဝင်း</u>
ပြည်နယ်တိုင်းဒေသကြီး <u>မူပိုင်</u> ၊ မြို့နယ် <u>ကျီးလင်း</u> ၊ ကျေးရွာအုပ်စု <u>မလိ</u>	ကျေးရွာ <u>မလိ</u> စောက်ကျေးရွာ	

က၊ လူဦးရေ

လူမျိုးစု	အိမ်ထောင်စုအရေအတွက်	ကိုးကွယ်သည့်ဘာသာ	အိမ်လောင်စုအရေအတွက်
လူမျိုးစု (၁) <u>ဣန္ဒြေ</u>	<u>၁၆၅</u>	ဘာသာ (၁) <u>ဗုဒ္ဓ</u>	<u>၁၈၁</u>
လူမျိုးစု (၂) <u>ဗမာ</u>	<u>၁၅</u>	ဘာသာ (၂) -----	
လူမျိုးစု (၃) -----	<u>၀</u>	ဘာသာ (၃) -----	
လူမျိုးစု (၄) -----	<u>၀</u>	ဘာသာ (၄) -----	
အခြား -----			
မသန်စွမ်းသူများ	<u>၁၀</u>		
သက်ကြီးရွယ်အိုများ (၆၅ နှစ် နှင့် အထက်)	<u>၃၀</u>		
ဂိုဏ်းရှောင်	<u>၆</u>		<u>၁</u>

	အမျိုးသား (အရေအတွက်)	အမျိုးသမီး (အရေအတွက်)
လူဦးရေ		
လူမျိုးစု (၁) <u>ဣန္ဒြေ</u>	<u>၃၀၀</u>	<u>၃၆၀</u>
လူမျိုးစု (၂) <u>ဗမာ</u>	<u>၆၃</u>	<u>၈၀</u>
လူမျိုးစု (၃) -----		
အခြား <u>မလိ</u>	<u>၃</u>	<u>၃</u>
အိမ်ထောင်စုဦးစီး	<u>၁၆၅</u>	<u>၁၆၆</u>

(ခ) အခြေခံအဆောက်အအုံ အသုံးအဆောင်များ

တောင်ကျောင်း	အမှတ် ခြံမပါ	ကျန်းမာရေး	အမှတ် ခြံမပါ	ဘာသာရေး အဆောက် အအုံများ	အမှတ် ခြံမပါ

အထက်တန်းကျောင်း	<input type="checkbox"/>	ဆေးရုံ	<input type="checkbox"/>	စေတီ	<input checked="" type="checkbox"/>
အလယ်တန်းကျောင်း	<input checked="" type="checkbox"/>	ကျန်းမာရေးဌာန	<input type="checkbox"/>	ဘုန်းကြီးကျောင်း	<input checked="" type="checkbox"/>
မူလတန်းကျောင်း	<input type="checkbox"/>	ကျန်းမာရေးဌာနခွဲ	<input type="checkbox"/>	ဟိန္ဒူဘုရားကျောင်း	<input type="checkbox"/>
မူကြိုကျောင်း	<input checked="" type="checkbox"/>	ဆေးပေးခန်း	<input type="checkbox"/>	ခရစ်ယာန်ကျောင်း	<input type="checkbox"/>
အခြား	<input type="checkbox"/>	အခြား	<input type="checkbox"/>	ဗလီ	<input type="checkbox"/>
				အခြား	<input type="checkbox"/>
မှတ်ချက်		မှတ်ချက်		မှတ်ချက်	

(ဂ) ကျွမ်းကျင်သူများမှတ်တမ်း (ကျေးရွာတွင်နေထိုင်သော သို့မဟုတ် တခြားရွာမှလာရောက်သော ကျွမ်းကျင်သူများ)

	(၁) စာသင်ကျောင်း		(၂) ကျန်းမာရေး			(၃) လက်မှုပညာရှင်		
	ရွာတွင်နေထိုင်သူ	အခြားရွာမှလာသူ		ရွာတွင်နေထိုင်သူ	အခြားရွာမှလာသူ		ရွာတွင်နေထိုင်သူ	အခြားရွာမှလာသူ
မူလတန်းပြဆရာ/မ	<input checked="" type="checkbox"/>	<input checked="" type="checkbox"/>	ဆရာဝန်	<input type="checkbox"/>	<input type="checkbox"/>	လက်သမား	<input checked="" type="checkbox"/>	<input type="checkbox"/>
အထက်တန်းပြဆရာ/မ	<input type="checkbox"/>	<input type="checkbox"/>	လက်ထောက်ကျန်းမာရေးမှူး	<input type="checkbox"/>	<input type="checkbox"/>	ပန်းရုံ	<input checked="" type="checkbox"/>	<input type="checkbox"/>
အလယ်တန်းပြဆရာ/မ	<input type="checkbox"/>	<input checked="" type="checkbox"/>	အမျိုးသမီးကျန်းမာရေးဆရာမ	<input type="checkbox"/>	<input type="checkbox"/>	လျှပ်စစ်ကျွမ်းကျင်မီးသမား	<input type="checkbox"/>	<input type="checkbox"/>
မူကြိုဆရာ/မ	<input checked="" type="checkbox"/>	<input type="checkbox"/>	သားဖွားဆရာမ	<input checked="" type="checkbox"/>	<input type="checkbox"/>	ရေပိုက်သူယ်သူ	<input type="checkbox"/>	<input type="checkbox"/>
အခြား	<input type="checkbox"/>	<input type="checkbox"/>	ပြည်သူ့ကျန်းမာရေးလုပ်သား	<input type="checkbox"/>	<input type="checkbox"/>	စက်ပြင်ဆရာ	<input checked="" type="checkbox"/>	<input type="checkbox"/>
မှတ်ချက်			မှတ်ချက်			မှတ်ချက်		

(ဃ) ကျေးရွာသို့ ရောက်ရှိနိုင်သည့် လမ်းအခြေအနေ / ကျေးရွာတစ်ရွာသည် ၎င်း၏ ကျေးရွာအုပ်စုနှင့် ဆက်သွယ်ထားသော လမ်းအခြေအနေ (အောက်ပါတို့ကိုပိုင်းပါ)

ကျောက်ကြမ်းလမ်း ကတ္တရာလမ်း ကွန်ကရစ်လမ်း မော်တော်ဆိုင်ကယ်လမ်း
 ကျောက်ခင်းလမ်း မြေသားလမ်း လူသွားလမ်း အခြား _____

(င) ကျေးရွာခွဲခြားမှုစီမံချက်

- (၁) လူထုဗဟိုပြုစီမံကိန်းမစတင်မှီ ဤကျေးရွာတွင်ကျေးရွာခွဲခြားမှု စီမံချက်ရှိခဲ့ပါသလား? ပိုင်းပါ
ရှိပါသည်)မရှိပါ/မသိပါ
- (၂) ရှိခဲ့ပါလျှင် ဤစီမံချက်ကို မည်သည့် ခုနှစ်တွင်ပြင်ဆင်ခဲ့ပါသနည်း? နှစ် ၂၀၀၂ / မသိပါ
- (၃) ဤစီမံချက်ကို ပြန်လည်အတည်ပြုခဲ့ပါသလား? ပြုခဲ့ပါသည်)မပြုခဲ့ပါ / မသိပါ

(စ) ခရီးအကွာအဝေး

- (၁) ဤကျေးရွာ၏ဗဟိုမှ ၎င်းကျေးရွာအုပ်စု၏ဗဟိုအထိ ခရီးခိုင်းမည်မျှကွာဝေးသနည်း? ခိုင်း ၂.၅ / မသိပါ
- (၂) ဤကျေးရွာမှ ၎င်းကျေးရွာအုပ်စုဗဟိုအထိ သွားလာရာတွင်ကြာမြင့်သည့်အချိန်။

ခြောက်စေ့ ရာသီတွင်ကြာချိန် ----- ထော်လာဂျီ/မော်တော်ဆိုင်ကယ်/မြေလျင်/လား/မော်တော်ဘုတ်/အခြား -----

မိုးရာသီတွင်ကြာချိန် ----- ထော်လာဂျီ/မော်တော်ဆိုင်ကယ်/မြေလျင်/လား/မော်တော်ဘုတ်/အခြား -----

(ဆ) ပတ်ဝန်းကျင်ဆိုင်ရာ သဘာဝဘေးအန္တရာယ်
ဤကျေးရွာတွင် ရေကြီးခြင်းကဲ့သို့ သဘာဝဘေးအန္တရာယ်ကျရောက်ဖူးခြင်း ရှိပါသလား။

မရှိပါ ရှိပါသည် ရှိလျှင်ဖော်ပြပါ _____

(ဇ) ကျေးရွာတွင် ဖွဲ့စည်းထားသော အဖွဲ့အစည်းများ
လူထုတို့ပြုစီမံကိန်းမတိုင်မီ ဤကျေးရွာတွင် ကျေးရွာဖွံ့ဖြိုးရေးအတွက် အစိုးရ (သို့) ရွာသားများကိုယ်တိုင် (သို့) စီမံကိန်းတစ်ခုခုမှ
ဖွဲ့စည်းထားသည့် အဖွဲ့အစည်းများရှိပါသလား။

(၁) သယံဇာတအဖွဲ့

(၂) အစုအဝေး

၆၂ C D D / C E D

(ဈ) အထွေထွေအုပ်ချုပ်ရေး ဦးစီးဌာန (GAD) မှ မှတ်တမ်းတင်ထားခြင်း ဖြစ် နှင့် ဤ ကျေးရွာ အဖွဲ့အစည်း
ဤကျေးရွာသည် အထွေထွေအုပ်ချုပ်ရေး ဦးစီးဌာန (GAD) မှ မှတ်တမ်းတင်ထားမှု ရှိပါသလား။

မရှိပါ ရှိပါသည်

ကျေးရွာခေါင်းဆောင်

အမည် ဦးသိန်းစက်

လက်မှတ် [Signature]

နေ့စွဲ ၄.၁.၂၀၁၇

လူထုစည်းရုံးရေးမှူး

အမည် ဦးစောစော

လက်မှတ် [Signature]

နေ့စွဲ ၄.၁.၂၀၁၇

၁၀။ စီမံကိန်း အချိန်စက်ဝန်းအချိန်ဇယား (ပုံစံ ၂)

လှထူးပုဂ္ဂိုလ်၊ စီမံကိန်းလက်ခံ အပိုင်း - (၃) - ၂၉.၀၁.၂၀၁၆

ပုံစံ - ၀-၂ - စီမံကိန်းစက်ဝန်းအချိန်ဇယား (PC 2)

လမ်းညွှန်ခွဲစား သက်ဆိုင်ရာလုပ်ငန်းစဉ်များ၊ လက်ထောက်နည်းပညာနည်းပညာများမှ စီမံကိန်းစက်ဝန်းအစဉ်စနစ်ပြုစီစဉ်ပြီး၊ မကွေးရွာနှင့် မကွေးရွာအုပ်စုအတွက် ဣန္ဒြေမိတ်
 ခြင်းလုပ်ငန်းစဉ်
 စည်ပင်သာယာရေးအဖွဲ့ အမည် - ၉၅၅ ဝန်ခံ ချိုဇော်
 ၀၄.၆
 - ၄. ၁. ၁၇
 စက်ဝန်းအမျိုးအစား စက်ဝန်း(၁) စက်ဝန်း(၂) စက်ဝန်း(၃)
 စက်ဝန်း(၄)
 စီမံကိန်းအမျိုးအစား - ၉၆၆
 ဗြဟ္မာ - ၇၅၁၈၆
 မကွေးရွာအုပ်စု - မိမိ
 မကွေး - မိမိ

စီမံကိန်းအမျိုးအစား	၀၄.၆		အစဉ်အဆင့်စက်ဝန်းအစဉ်အစဉ်အစဉ်			
	စတင်အစဉ် ၀၄.	ပြီးဆုံးအစဉ် ၀၄.	အမျိုးအစား အစဉ်အစဉ်	အမျိုးအစား အစဉ်အစဉ်	အိမ်ထောင်စု အစဉ်အစဉ်	လူဦးရေ အစဉ်အစဉ် နှင့် လူဦးရေအစဉ်
၁။ စတင်အစဉ်စီမံကိန်း စီမံကိန်းအစဉ်အစဉ်	၄. ၁. ၁၇	၄. ၁. ၁၇	၃၃	၅၉	၉၂	၇၆၆ ၅၅၃
၂။ စတင်အစဉ်စီမံကိန်း စီမံကိန်းအစဉ်အစဉ်	၅. ၁. ၁၇	၅. ၁. ၁၇	၃၇	၅၆	၉၂	၇၆၆ ၅၅၃
၃။ စတင်အစဉ်စီမံကိန်း စီမံကိန်းအစဉ်အစဉ်	၅. ၁. ၁၇	၅. ၁. ၁၇	၃	၅	၅	၇၆၆ ၅၅၃
၄။ ဗြဟ္မာစီမံကိန်းအစဉ်အစဉ် နှင့် အစဉ်အစဉ် အစဉ်အစဉ်စီမံကိန်းစီမံကိန်း အစဉ်အစဉ်			မရှိ	မရှိ	မရှိ	မရှိ
၅။ ဗြဟ္မာစီမံကိန်းအစဉ်အစဉ် နှင့် အစဉ်အစဉ် မိမိ စီမံကိန်းအစဉ်အစဉ် နှင့် အစဉ်အစဉ်						
၆။ စီမံကိန်းအစဉ်အစဉ်						
၇။ စီမံကိန်းအစဉ်အစဉ်						

လှထူးပုဂ္ဂိုလ်၊ စီမံကိန်းလက်ခံ အပိုင်း - (၃) - ၂၉.၀၁.၂၀၁၆

၆.၂။ ပယ်ယူရေးအစဉ်အစဉ်						
၆.၃။ သဘာဝပတ်ဝန်းကျင် ထိခိုက်စေမှု အစဉ်အစဉ်						
၆.၄။ မြေ/ထိခိုက်စေမှု အစဉ်အစဉ်						
၇။ စီမံကိန်းလုပ်ငန်းစဉ် တို့အတွက် မတော်တရား အစဉ်အစဉ်						
၇.၁။ အစဉ်အစဉ် ပထမအစဉ်						
၇.၂။ အစဉ်အစဉ် ဒုတိယအစဉ်						
၇.၃။ အစဉ်အစဉ် တတိယအစဉ်						
၈။ စီမံကိန်းလုပ်ငန်းစဉ် အစဉ်အစဉ်						
၉။ လှထူးပုဂ္ဂိုလ်အစဉ်အစဉ်						

၁၁။ ကျေးရွာ ဖွံ့ဖြိုးရေး ဦးစားပေးအစီအစဉ် (ပုံစံ ၃)

ပုံစံ - ၈ - ၃ ကျေးရွာဖွံ့ဖြိုးရေး ဦးစားပေးအစီအစဉ် (Form PC 3)

လက်မှတ်ချက် အဆင့်(၃) ကျေးရွာမှိုက်မှိုက်အစည်းအဝေး ပြီးဆုံးသောအခါ ကျေးရွာစီမံကိန်း အထောက်အကူပြု
ကော်မတီသည် လူထုစည်းရုံးရေးမှူးအကူအညီဖြင့် ဤပုံစံကိုပြည့်စုံအောင် ဖြည့်သွင်းရမည်။

လူထုစည်းရုံးရေးမှူး/ဝန်ထမ်း အမည် - ဒေါ်ခင်အေး

နေ့စွဲ - ၅.၁.၂၀၁၇ စက်ဝန်းအား အမှတ်ခြစ်ပါ (✓) စက်ဝန်း(၁)
 စက်ဝန်း(၂) စက်ဝန်း(၃) စက်ဝန်း(၄)

ပြည်နယ်/တိုင်း - ဗဟို ဖြန့်ဖြူးရေး - အထူးအုပ်စု - မဲလုံ ကျေးရွာ - မဲလုံ ၆၅၈၈

က။ အခက်အခဲအတားအဆီးများအားဆွေးနွေးခြင်း - ယခုလက်ရှိအခြေအနေတွင် ဤကျေးရွာဖွံ့ဖြိုးတိုးတက်ရေးအတွက်
အဓိက အခက်အခဲအတားအဆီးများသည် မည်သည့်များဖြစ်ပါသနည်း။ (အမျိုးသား/သမီး အနည်းဆုံးအခက်အခဲ ၅ ခုစီဖော်ပြပါ)

အမျိုးသား အဖွဲ့မှ တင်ပြသောအခက်အခဲအတားအဆီးများ		အမျိုးသမီး အဖွဲ့မှ တင်ပြသောအခက်အခဲအတားအဆီးများ	
၁	ပညာရေး အခက်အခဲ	၁	ပညာရေး အခက်အခဲ
၂	ကျန်းမာရေး အခက်အခဲ	၂	ကျန်းမာရေး အခက်အခဲ
၃	စာပေဗဟုသုတ ပညာ ပါး သာညီ အခက်အခဲ	၃	စာပေဗဟုသုတ ပညာ ပါး သာညီ အခက်အခဲ
၄	လမ်းပျော်ဆက်သွယ်ရေး အခက်အခဲ	၄	လမ်းပျော်ဆက်သွယ်ရေး အခက်အခဲ
၅	ဆောက်လုပ်ရေး မလုံလောက်သည့် အခက်အခဲ	၅	ဆောက်လုပ်ရေး မလုံလောက်သည့် အခက်အခဲ
၆	စီးပွားရေး အခက်အခဲ	၆	စီးပွားရေး အခက်အခဲ
၇			
၈			
၉			
၁၀			
၁၁			

ခ။ မှိုက်မှိုက်ခြင်း - နောင်လာမည့် (၅) နှစ် အတွင်း ကျေးရွာဖွံ့ဖြိုးရေး မှိုက်မှိုက်လျာထားချက်များအား တင်ပြပါ။

အမျိုးသားအဖွဲ့မှ တင်ပြသောမှိုက်မှိုက်ချက်များ		အမျိုးသမီးအဖွဲ့မှ တင်ပြသောမှိုက်မှိုက်ချက်များ	
၁	ဆောက်လုပ်ရေး မလုံလောက် ချွတ်ယွင်းမှု	၁	ဆောက်လုပ်ရေး မလုံလောက် ချွတ်ယွင်းမှု
၂	ကျန်းမာရေး ဖွံ့ဖြိုးရေး ကျန်းမာရေး	၂	ကျန်းမာရေး ဖွံ့ဖြိုးရေး ကျန်းမာရေး
၃	၇၆၃	၃	စီးပွားရေး ဖွံ့ဖြိုးရေး ကျန်းမာရေး
၄	စီးပွားရေး အခက်အခဲ ဖွံ့ဖြိုးရေး ကျန်းမာရေး	၄	ပညာရေး အခက်အခဲ ဖွံ့ဖြိုးရေး ကျန်းမာရေး
၅	၈၅၆	၅	စာပေဗဟုသုတ ပညာ ပါး သာညီ အခက်အခဲ
၆	ပညာရေး အခက်အခဲ ဖွံ့ဖြိုးရေး ကျန်းမာရေး	၆	လမ်းပျော်ဆက်သွယ်ရေး ကျန်းမာရေး
၇	လမ်းပျော်ဆက်သွယ်ရေး ကျန်းမာရေး	၇	၇၆၃

၈			
၉			

၈။ လူထုဝိပဲနိ၏ လာမည့် (၄) နှစ်အတွက် အကျုံးဝင်သော ဦးစားပေး ဖွံ့ဖြိုးတိုးတက်မှု လုပ်ငန်း အစီအစဉ်များအားဖော်ပြပါ။

အဆင့်	ကျေးရွာအတွက် ဦးစားပေး ဖွံ့ဖြိုးတိုးတက်မှု လုပ်ငန်းစဉ်များ	အဆိုပြုသူ (အမျိုးသားများ/ အမျိုးသမီးများ/ အမျိုးသား+ အမျိုးသမီး)	ခန့်မှန်းကုန်ကျ စရိတ်	အကျိုးခံစားခွင့်ရှိသူ ခန့်မှန်းခြေ အရေအတွက်
၁	မူလတန်းကျား၊ မိန်းမ၊ အမျိုးသား၊ အမျိုးသမီး	ကျား၊ မ	၂၀၀၀၀၀၀၀	၈၀၇
၂	၈၇၅၅၅၅၅၅၅၅	ကျား၊ မ	၄၀၀၀၀၀၀	၈၀၇
၃	၈၇၅၅၅၅၅၅၅၅၅၅၅၅	ကျား၊ မ	၅၀၀၀၀၀	၈၀၇
၄	၈၇၅၅၅၅၅၅၅၅၅၅၅၅	ကျား၊ မ	၁၂၀၀၀,၀၀၀၀	၈၀၇
၅	၈၇၅၅၅၅၅၅၅၅၅၅၅၅	ကျား၊ မ		၈၀၇
၆	၈၇၅၅၅၅၅၅၅၅၅၅၅၅	ကျား၊ မ		၈၀၇
၇				
၈				
၉				
၁၀				
၁၁				
၁၂				

၁၂။ ကျေးရွာအုပ်စု စီမံကိန်းလုပ်ငန်းခွဲ ရွေးချယ်ခြင်း (ပုံစံ ၄)

ပုံစံ - ၈ - ၄ ကျေးရွာအုပ်စုစီမံကိန်းလုပ်ငန်းခွဲရွေးချယ်ခြင်းပုံစံ (Form PC 4)

လမ်းညွှန်ချက်၊ စီမံကိန်းလုပ်ငန်းခွဲရွေးချယ်မှုအစည်းအဝေးပြီးနောက်တွင် ကျေးရွာအုပ်စုမှ CF/TF တို့၏ အကူအညီရယူ၍ ကျေးရွာစီတောက်ကော်မတီမှ လက်မှတ်ရေးထိုးပြီး အဆိုပါပုံစံအား ပြည့်စုံအောင်ဖြည့်သွင်းရမည်။ ဤပုံစံအား ပြည့်စုံစွာဖြည့်သွင်းပြီးပါက ကျေးရွာအုပ်စုမှ ပြီးတိုးတက်ရေးစီမံချက်တွင် TPIC သို့ ယေပို့ရန်အတွက် နောက်ဆက်တွဲအဖြစ် ထားရှိရမည်။ CF မှ ကျေးရွာတစ်ရွာချင်းစီ၏ စီမံကိန်းလုပ်ငန်းခွဲဆိုင်ရာ အချက်အလက်များကို MIS သို့ ထည့်သွင်းရမည်။ (ယခုနှစ်စီမံကိန်းလုပ်ငန်းခွဲ မလုပ်ကိုင်သော ကျေးရွာများ မပါဝင်ပါ။)

ကျေးရွာစည်းရုံးရေးမှူး/ဝန်ထမ်းအမည် ဒေါ်ခင်အိဗွေဇေယျ ၁၆၈၁၆၅၂၀၉၁

နေ့စွဲ ၂၆/၁၁/၂၀၁၇ စက်ဝန်းအားအမှတ်ခြစ်ပေးပါ။ (V) စက်ဝန်း(၁) စက်ဝန်း(၂) စက်ဝန်း(၃) စက်ဝန်း(၄)

ပြည်နယ်/တိုင်း မွန် မြို့နယ် ဘီးလင်း ကျေးရွာအုပ်စု ဓါလီ

ကျေးရွာအမည်	ဆောင်ရွက်မည့် လုပ်ငန်းများ	အတိုင်းအတာ	ခန့်မှန်း တိုက်ရိုက် အကျိုးခံစားခွင့် ရှိသူများ	အဆိုပြုထားသည့် အမျိုးအစား	ခန့်မှန်းကုန်ကျစရိတ်			
					စီမံကိန်းမှ ထည့်ဝင်မှု	ကျေးရွာမှ ထည့်ဝင်မှု	အခြားထည့်ဝင်မှု (ခေါ်ပြုပါ) ထည့်ဝင်ငွေ အမည်/အဖွဲ့	စုစုပေါင်း
ဖားကနူး	ဖွဲ့စည်းရေး၊ နားရမ်းစား၊ ဆောက်လုပ်ခြင်း	၃၀'x၂၆'x၁၂'	၃၁၄ ဦး	<input type="checkbox"/> ကျား <input type="checkbox"/> မ <input checked="" type="checkbox"/> ကျား+မ	၈,၇၇,၃၆၅.၀၀	-	၉,၅၆,၃၆၅.၀၀ Year 1 လက်ကျန်	၉,၅၆,၃၆၅.၀၀
မူလတန်းကျောင်း	ဆောင်ရွက်ရန် လုပ်ငန်း	၃၀'x၂၆'x၁၂'	၃၁၄ ဦး	<input type="checkbox"/> ကျား <input type="checkbox"/> မ <input checked="" type="checkbox"/> ကျား+မ	၃,၃၄,၀၀၀.၀၀	-	-	၃,၃၄,၀၀၀.၀၀
				<input type="checkbox"/> ကျား <input type="checkbox"/> မ <input type="checkbox"/> ကျား+မ				

				□ တူး					
				□ မ					
				□ တူး+ မ					
				□ တူး					
				□ မ					
				□ တူး+ မ					

ရာထူး တွေ့ရအောင် စီစဉ်ပေးရန် အမည် လက်မှတ် ရက်စွဲ
 ၁၃/၇/၂၀၂၀ ခုနှစ်
 ဦးဂျွန်ဦး

၁၃။ အစည်းအဝေးမှတ်တမ်းများ (ပထမ အကြိမ်အစည်းအဝေး)

အစည်းအဝေး ဖွဲ့စည်းခြင်း

မိန့်ခွဲပေးခြင်း မိန့်ခွဲအမိန့်

အစည်းအဝေးအဖွဲ့ဝင်များ - စာရေးဆရာများ

ရက်စွဲ - 4.1.17

အချိန် - ၉:၀၀ မှ ၁၂:၀၀ ဝက်

အစည်းအဝေးအခန်း - ကျား (၃၃) / မ. (၅၉)

ပြုစုရေးဆရာ	အစည်းအဝေးအကြောင်းအရာ	ဆုံးဖြတ်ချက်များ
အဖွဲ့ဝင်များ	အဖွဲ့ဝင်များ	၅၃ / ၅၃
CF	ပထမအကြိမ် မိန့်ခွဲပေးခြင်း၊ မိန့်ခွဲအမိန့်အစည်းအဝေး	
	၁- အဖွဲ့ဝင်များ မိန့်ခွဲပေးခြင်း၊ မိန့်ခွဲအမိန့်အစည်းအဝေး	
	၂- အဖွဲ့ဝင်များ မိန့်ခွဲပေးခြင်း၊ မိန့်ခွဲအမိန့်အစည်းအဝေး	
	၃- အဖွဲ့ဝင်များ မိန့်ခွဲပေးခြင်း၊ မိန့်ခွဲအမိန့်အစည်းအဝေး	
	၄- မိန့်ခွဲပေးခြင်း၊ မိန့်ခွဲအမိန့်အစည်းအဝေး	
	၅- မိန့်ခွဲပေးခြင်း၊ မိန့်ခွဲအမိန့်အစည်းအဝေး	
	၆- အဖွဲ့ဝင်များ မိန့်ခွဲပေးခြင်း၊ မိန့်ခွဲအမိန့်အစည်းအဝေး	
	၇- အဖွဲ့ဝင်များ မိန့်ခွဲပေးခြင်း၊ မိန့်ခွဲအမိန့်အစည်းအဝေး	
	၈- အဖွဲ့ဝင်များ မိန့်ခွဲပေးခြင်း၊ မိန့်ခွဲအမိန့်အစည်းအဝေး	
	၉- အဖွဲ့ဝင်များ မိန့်ခွဲပေးခြင်း၊ မိန့်ခွဲအမိန့်အစည်းအဝေး	
	၁၀- အဖွဲ့ဝင်များ မိန့်ခွဲပေးခြင်း၊ မိန့်ခွဲအမိန့်အစည်းအဝေး	

၁၅။ ကဏ္ဍအလိုက် အခက်အခဲမှတ်တမ်းများ

ကဏ္ဍအလိုက် အခက်အခဲမှတ်တမ်း
(မဲလဲ ၅၅၀၀၀) ကျေးရွာ ကဏ္ဍအလိုက် ဦးစားပေး ဖွဲ့စည်းရေးလုပ်ငန်းများ

အဆင့်	လုပ်ငန်း	အဆိုပြုသူ	လ/နှစ်	လုပ်ဆောင်မည့်သူ	ပြင်ပမှထောက်ပံ့မည့်သူ	
အခြေခံအဆောက်အအုံ	၁	ရေတွင်းတူးဖော်ခြင်း	ကျား/မ	၂၀၀၈	ကျေးရွာ	
	၂	ရေကန်တူးဖော်ခြင်း	ကျား/မ	၂၀၀၈	ကျေးရွာ	
	၃	ရေကန်တူးဖော်ခြင်း	ကျား/မ	၂၀၀၉	ကျေးရွာ	
	၄	ရေကန်တူးဖော်ခြင်း	ကျား/မ	၂၀၀၉	ကျေးရွာ	
	၅		ကျား/မ			
	၆		ကျား/မ			
	၇		ကျား/မ			
	၈		ကျား/မ			
အသက်မွေးဝမ်းကျောင်း ဖွဲ့စည်းရေး	၁	လုပ်ငန်းစဉ်အစီအစဉ်	ကျား/မ	၂၀၀၈		ပြင်ပမှထောက်ပံ့မည့်သူ
	၂	အစီအစဉ်	ကျား/မ			
	၃	အစီအစဉ်	ကျား/မ	၂၀၀၈		။
	၄	အစီအစဉ်	ကျား/မ	၂၀၀၉		။
	၅		ကျား/မ			
	၆		ကျား/မ			
	၇		ကျား/မ			
	၈		ကျား/မ			
	၉		ကျား/မ			
	၁၀		ကျား/မ			
ကျန်းမာရေးနှင့် အာဟာရ	၁	အစီအစဉ်	ကျား/မ	၂၀၀၉	ကျေးရွာ	
	၂		ကျား/မ			
	၃		ကျား/မ			
	၄		ကျား/မ			
ပညာရေး	၁	အစီအစဉ်	ကျား/မ	၂၀၀၈	ကျေးရွာ	
	၂		ကျား/မ			
	၃		ကျား/မ			
	၄		ကျား/မ			
အခြား	၁	အစီအစဉ်	ကျား/မ	၂၀၀၈		ပြင်ပမှထောက်ပံ့မည့်သူ
	၂		ကျား/မ			
	၃		ကျား/မ			
	၄		ကျား/မ			