

ပြည်ထောင်စုသမ္မတမြန်မာနိုင်ငံတော်အစိုးရ

စိုက်ပျိုးရေး၊ မွေးမြူရေးနှင့်ဆည်မြောင်းဝန်ကြီးဌာန

ကျေးလက်ဒေသဖွံ့ဖြိုးတိုးတက်ရေးဦးစီးဌာန

ပေါက်မြို့နယ်



လူထုဗဟိုပြုစီမံကိန်း

National Community Driven Development Project



ကျေးရွာဖွံ့ဖြိုးရေးအစီအစဉ်

Village Development Plan (VDP)

ပေါက်မြို့နယ်၊ ဇောင်းယားပင်အုပ်စု၊ ဇောင်းယားပင် ကျေးရွာ၊ ၂၀၁၇ခုနှစ်

မာတိကာ

အကြောင်းအရာ	စာမျက်နှာ
၁။ မြို့နယ်ပြင်မြေပုံ	၃
၂။ အုပ်စုမြေပုံ`	၄
၃။ အုပ်စုတွင်ပါဝင်သောကျေးရွာများစာရင်း	၄
၄။ ကျေးရွာသမိုင်းကြောင်း(ကျေးရွာအခြေခံအချက်အလက်များ)	၅
၅။ လူထုပူးပေါင်းပါဝင်သော လူမှုဆန်းစစ်ခြင်းနှင့်အကဲဖြတ်ခြင်းလုပ်ငန်းစဉ် (PSA/PRA) အကျဉ်းချုပ်ဇယား	၆
၆။ လူမှုရေး နှင့် အရင်းအမြစ်ပြင်မြေပုံ	၇
၇။ လူမှုရေး နှင့် အရင်းအမြစ်ပြင်မြေပုံသုံးသပ်ချက်	၇
၈။ ဥစ္စာနေကြွယ်ဝမှုအဆင့် သတ်မှတ်ချက်ပြပုံ	၈
၉။ ဥစ္စာနေကြွယ်ဝမှုအဆင့်သတ်မှတ်ချက်ဇယားသုံးသပ်ချက်	၈
၁၀။ အရင်းအမြစ် အသုံးပြုမှုနှင့်ထိန်းချုပ်မှု	၉
၁၁။ အရင်းအမြစ် အသုံးပြုမှုနှင့်ထိန်းချုပ်မှု သုံးသပ်ချက်	၉
၁၂။ ရာသီခွင်ပြဇယား	၁၀
၁၃။ ရာသီခွင်ပြဇယားသုံးသပ်ချက်	၁၀
၁၄။ ပင့်ကူအိမ်ပြပုံ (ကျား၊မ)	၁၁
၁၅။ ပင့်ကူအိမ်သုံးသပ်ချက် (ကျား၊မ)	၁၁
၁၆။ အဖွဲ့အစည်းချိတ်ဆက်မှုပြပုံ	၁၂
၁၇။ အဖွဲ့အစည်းချိတ်ဆက်မှုပြပုံသုံးသပ်ချက်	၁၂
၁၈။ အမျိုးသမီး အမျိုးသားများ၏အခက်အခဲပြဿနာများ	၁၃
၁၉။ အမျိုးသမီး အမျိုးသားများ၏ မျှော်မှန်းချက်များ	၁၃
၂၀။ ဦးစားပေးလုပ်ငန်းများရွေးချယ်ခြင်းဇယား	၁၄
၂၁။ ကော်မတီဝင်များစာရင်း	၁၅
၂၂။ ကျေးရွာအချက်အလက်များ (ပုံစံ-၁)	၁၆
၂၃။ စီမံကိန်းအချိန်ဇယား (ပုံစံ-၂)	၁၉
၂၄။ ကျေးရွာဖွံ့ဖြိုးရေးဦးစားပေးအစီအစဉ် (ပုံစံ-၃)	၂၁
၂၅။ ကျေးရွာအုပ်စုစီမံကိန်းလုပ်ငန်းခွဲရွေးချယ်ခြင်း (ပုံစံ-၄)	၂၅
၂၆။ အစည်းအဝေးမှတ်တမ်းများ	၂၉
၂၇။ ကဏ္ဍအလိုက်ဦးစားပေးဖွံ့ဖြိုးရေးလုပ်ငန်းစဉ်များ	၃၁
၂၈။ ကျေးရွာဖွံ့ဖြိုးရေးအစီအစဉ်ဆောင်ရွက်မှုမှတ်တမ်းဇယား	၃၄

CLUSTERS MAP OF NCDDP PROJECT OF PAUK TOWNSHIP

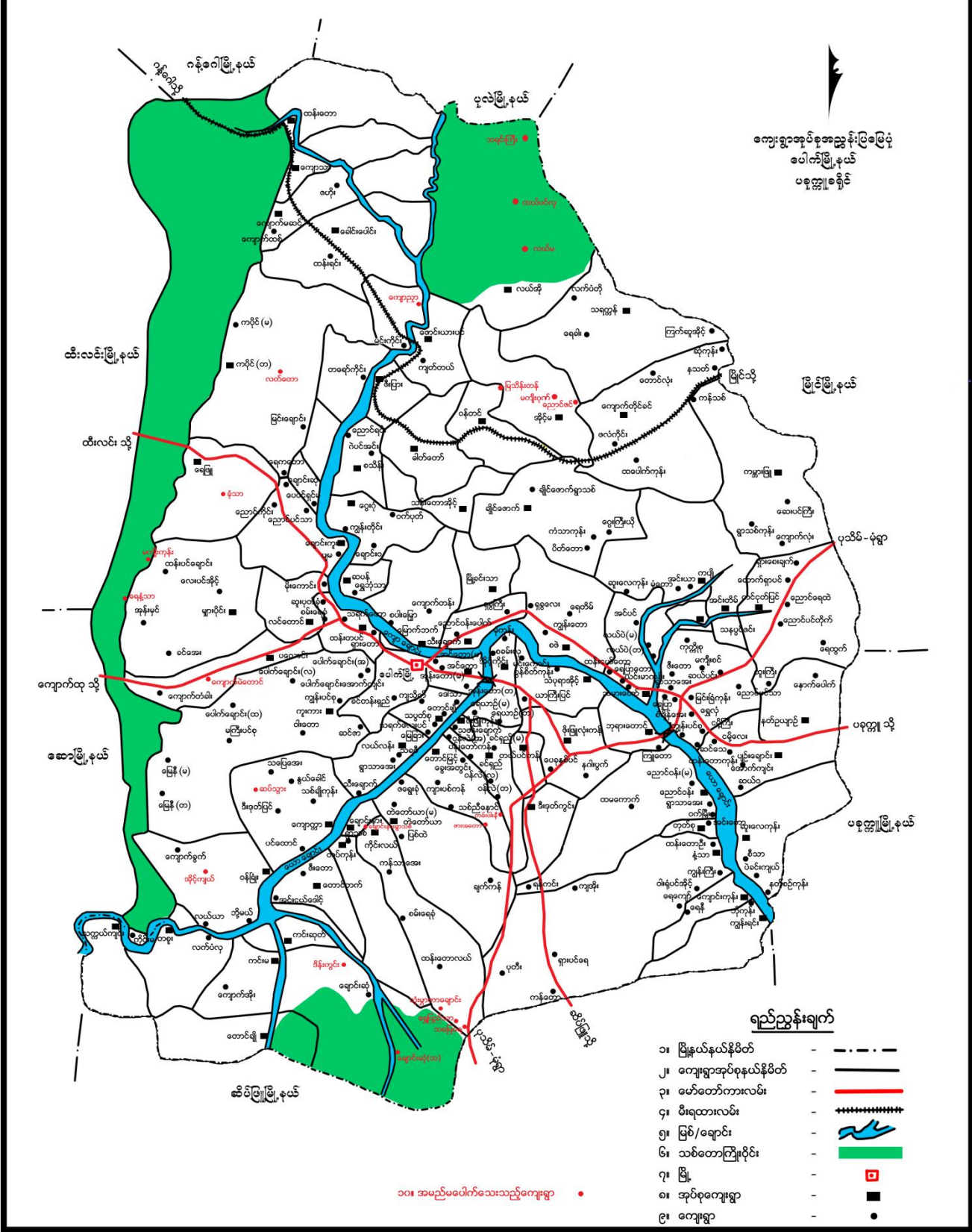

၂။ ကျေးရွာအုပ်စုမြေပုံ



၃။ အုပ်စုတွင်ပါဝင်သောကျေးရွာစာရင်း

- (၁) ဇောင်းယားပင်
- (၂) မင်းကိုင်း
- (၃) ကျပ်တယ်
- (၄) ကျေးညှာ

၄။ ကျေးရွာသမိုင်းကြောင်း(ကျေးရွာအခြေခံအချက်အလက်များ)

ပေါက်မြို့နယ်၊ ကောင်းယားပင်အုပ်စု၊ ကောင်းယားပင်ကျေးရွာသည်
ပေါက်မြို့၏ မြောက်ဘက် အပိုင်းတွင် တည်ရှိပြီး ဒီဂရီပေါင်း ၂၀၀၈၁၁နှင့်
မျက်နှာပြင် ၉၉၉ပေ၊ ၅၁၇-နှစ်ကို ဖြစ်ထိုင်ပြီး ဗုဒ္ဓဘာသာ နှစ်ပတ်စလ်
ကြပါသည်။ ပေါက်မြို့နှင့် မြို့ကြီး ၁၀ မိုင်ခန့်ကွာတွင် တည်ရှိပါသည်။

ကောင်းယားပင်ကျေးရွာ၏ အရှေ့တောင်ဘက်တွင် ဝန်တင်ရွာ
တောင်ဘက်တွင် ကျောက်တည်ရွာ၊ အရှေ့ဘက်တွင် မင်းကိုင်းရွာ၊ အ
ရှေ့ဘက်တွင် ကျောက်တည်ရွာရှိပြီး နယ်နိမိတ်အရ လမ်း
ချက်ရှိပါသည်။ အထူးတော်အားဖြင့် နယ်နိမိတ်အရ လမ်း
ချက်ရှိပါသည်။ အထူးတော်အားဖြင့် နယ်နိမိတ်အရ လမ်း
ချက်ရှိပါသည်။

ယခုက ကျေးရွာ၏ အရှေ့တောင်ဘက် ယွှတ်တန်းတော်ကြီး
ကျောင်း၏ တောင်ဘက်တွင် ကောင်းယားပင်ကြီး ရှိခဲ့ပါသည်။ အ
ကောင်းယားပင်ကြီးကို အထူးပြုပြီး ရှေးခေတ် အထူးအားဖြင့်
ထီးများဖြင့် ပျက်စီးစေပြီး မျှော်တွင် တွင်၊ ဟောဟ ကောင်း၊ ဟောဟ
ကောင်း၊ ဒေါဟ ကောင်း ပဉ္စ ရှိကြပြီး ဒီဂရီ ၅၁ နေ့ထိုင်ကြသော မျှော်
ရွာတော်၊ ဟောဟ၊ ဟောဟ၊ ဒေါဟ ကောင်းတွေကလေး မရှိကြသေး
သော်လည်း အထူးတော်ကြီး၏ မြောက်ဘက် ဝန်တင်ရွာ၊ နေပြည်
ပင် ပေါ် ပေါက် ရွာ ဒီဂရီ ၅၁ နေ့ထိုင်ကြသော မျှော်
ရွာတော်

၅။ လူထုပူးပေါင်းပါဝင်သော လူမှုဆန်းစစ်ခြင်းနှင့်အကဲဖြတ်ခြင်းလုပ်ငန်းစဉ် (PSA/PRA)အကျဉ်းချုပ်ဇယား

၅။ လူထုပူးပေါင်းပါဝင်သောလူမှုဆန်းစစ်ခြင်းနှင့် အကဲဖြတ်ခြင်းလုပ်ငန်းစဉ် (PSA/PRA) အကျဉ်းချုပ်ဇယား

စဉ်	အကြောင်းအရာ	ရက်စွဲ	ဦးတည်အုပ်စု	တက်ရောက်သူ			အဓိကဆွေးနွေးချက်များ
				ကျား	မ	ပေါင်း	
၁	လူမှုရေးနှင့်အရင်းအမြစ် ပခြေပုံ	၂၀၁၇-၀၉-၀၉	ရပ်မိရပ်ဖေများ၊ ချမ်းသာ၊ အလယ်အလတ်၊ နွမ်းပါး၊ အနွမ်းပါးဆုံး၊ လူငယ်အုပ်စုများ	၅၁	၇၄	၁၂၅	အိမ်များ၊ အခြေခံအဆောက်အအုံများ၊ လမ်းပန်းဆက်သွယ်ရေး၊ လယ်ယာမြေများ၊ မြစ်ချောင်းများ
၂	ဥစ္စာနေကြွယ်ဝမှုအဆင့် သတ်မှတ်ချက်	၂၀၁၇-၀၉-၀၉	ရပ်မိရပ်ဖေများ၊ ချမ်းသာ၊ အလယ်အလတ်၊ နွမ်းပါး၊ အနွမ်းပါးဆုံး၊ လူငယ်အုပ်စုများ	၅၆	၇၀	၁၂၆	ကွဲပြားသောလူမှုစီးပွားရေးအမျိုးအစားများ၊ အမျိုးသားများနှင့်အမျိုးသမီးများ၏မတူကွဲပြားသောအ သုံးပြုစွဲနှင့်အရင်းအမြစ်များအပေါ် ထိန်းချုပ်ခြင်း
၃	ပိုင်ဆိုင်မှုသုံးသပ်ခြင်း	၂၀၁၇-၀၉-၀၉	ရပ်မိရပ်ဖေများ၊ ချမ်းသာ၊ အလယ်အလတ်၊ နွမ်းပါး၊ အနွမ်းပါးဆုံး၊ လူငယ်အုပ်စုများ	၅၆	၇၀	၁၂၆	အမျိုးသမီးများနှင့်အမျိုးသားများပိုင်ဆိုင်ပြီးထိန်းချုပ်ထ ားသည့်ပိုင်ဆိုင်မှု (သို့) အရင်းအမြစ်များ၏ ဦးစားပေးမှုများနှင့်လိုအပ်ချက်များကွဲပြားခြားနားခြင်း
၄	ရာသီခွင်မြဲ မြဲကွဲစိန်	၂၀၁၇-၀၉-၀၉	ရပ်မိရပ်ဖေများ၊ ချမ်းသာ၊ အလယ်အလတ်၊ နွမ်းပါး၊ အနွမ်းပါးဆုံး၊ လူငယ်အုပ်စုများ	၅၆	၇၀	၁၂၆	ရာသီဥတု၊ စိုက်ပျိုးသီးနှံများ၊ နေ့စားလုပ်ငန်းများ၊ မွေးမြူရေးလုပ်ငန်း၊ အစားအစာရရှိမှုများနှင့်ပွဲတော်များ
၅	ပင့်ကူအိမ်သုံးသပ်ခြင်း	၂၀၁၇-၀၉-၀၉	ရပ်မိရပ်ဖေများ၊ ချမ်းသာ၊ အလယ်အလတ်၊ နွမ်းပါး၊ အနွမ်းပါးဆုံး၊ လူငယ်အုပ်စုများ	၅၆	၇၀	၁၂၆	အမျိုးသားများနှင့်အမျိုးသမီးများတန်းတူအခွင့်အရေးရ ရှိမှုနှင့်မရရှိသည့်အကြောင်းအရင်းများ
၆	ဝင်းပုံစံ	၂၀၁၇-၀၉-၀၉	ရပ်မိရပ်ဖေများ၊ ချမ်းသာ၊ အလယ်အလတ်၊ နွမ်းပါး၊ အနွမ်းပါးဆုံး၊ လူငယ်အုပ်စုများ	၅၆	၇၀	၁၂၆	ကျေးရွာအတွင်းနှင့်ပြင်ပရှိအဖွဲ့အစည်းများမည်ကဲ့သို့ ဝ သာလုပ်ငန်းများအတွက်မည်သည့်အဖွဲ့များနှင့်ချိတ်ဆ က်လုပ်ကိုင်မှု

၆။ လူမှုရေး နှင့် အရင်းအမြစ်ပြုပြင်မှု



၇။ လူမှုရေး နှင့် အရင်းအမြစ်ပြုပြင်မှုသုံးသပ်ချက်

ပေါက်မြို့နယ်၊ ရောင်းယာယံရွာလူမှုရေးနှင့် အရင်းအမြစ်ပြုပြင်မှုဆွေးနွေးဆန်းစစ်ခြင်း

- ၁။ လယ်ယာနှင့်ချောင်းသီးနှံကြက်ညှိ အာလူးအဓိကစိုက်ပျိုးပါသည်။
- ၂။ ရေနှင့်သစ်ကျောက်ပေါ့များပါသည်။
- ၃။ ဖွန်ခဲသော < ၅၇၂၆၁၆၁ က သစ်ပင်များစွာရှိပါသည်။
- ၄။ စားနပ်ရိက္ခာအဖွဲ့ဖြင့်အတူတကွ စုပေါင်းနေထိုင်သည်။
- ၅။ ပြောင်းရွှေ့နေထိုင်မှုမရှိပါ။

၈။ ဥစ္စာနေကြွယ်ဝမှုအဆင့် သတ်မှတ်ချက်ပြပုံ

ပေါက်ပြဲနှုန်း၊ ရောင်းယား၊ ပင်၊ ရှေးစု၊ ရောင်းယား၊ ယ်ကျေး၊ ခွာ
 ဥစ္စာနေကြွယ်ဝမှု ဖြစ်ရသော:

အမျိုးအစား	သတ်မှတ်ချက် ၊ အညွှန်းကိန်းများ	အိမ်ထောင်စုအရေအတွက် (၁၀၆) နှုန်း	ရာခိုင်နှုန်း
ဈေးဝယ်	ပြန်ဆေး/ ပျဉ်း/ က/ ထွန်းကန်/ ဆန်း/ ရေတံဆိပ်/ ဝယ် (၂) ဝမ်း/ ဝမ်း/ ဝမ်း	- ၅ - နှုန်း	၅%
အလယ်အလတ်	ဝိ. ဝိ. / ဝိ. / ဝိ. / P.S.I / နှစ် (၁၇၅) /	၂၀	၁၉%
ဆင်းရဲ	ဝိ. ဝိ. / ဝိ. / ဝိ. / (၂) ဝမ်း / အပူပေး	၅၀	၄၆%
အလွန်ဆင်းရဲ	ဝိ. ဝိ. / ဝိ. / (၂) ဝမ်း / မဟုတ်ပါ	၇၇	၇၃%
စုစုပေါင်း		၁၀၀	၁၀၀%

၉။ ဥစ္စာနေကြွယ်ဝမှုအဆင့်သတ်မှတ်ချက်အလားသုံးသပ်ချက်

ဥစ္စာနေကြွယ်ဝမှု ဆွေးနွေးခြင်းနှင့် ဆန်းစစ်ခြင်း လောင်းယားပင်စွာ

၁. အိမ်ခြေ ၁၀၀၀ နံနက်ပါသည်
၂. ရေ၊ ရေစိုက်ဆေးရုံ၊ အိမ်သာ၊ ခွဲတော့မတော်ပါ၊ မတော်တော် ဖြစ်နေပါသည်။
၃. အိမ်တွင်းပါ အိမ်ထောင်စုဝင်အဖွဲ့ / မဟုတ်ကားကိုင် နှားပါး အိမ်ထောင်စုပါး မိမိတို့ ၈၂၅ နံနက်ပါသည်။
၄. အိမ်ထောင်စုအဖွဲ့ အိမ်ထောင်စုပါ အိမ်ထောင်စု ၂ တေးလေး၊ စီမံကိန်း၊ အိမ်ထောင်စု အဖွဲ့မှာ မိမိတို့ မဟုတ်ကိုင်ပါ။ မိမိတို့။
၅. မဟုတ်ကိုင်အဖွဲ့အဖွဲ့ အိမ်ထောင်စုပါ အိမ်ထောင်စု အဖွဲ့အဖွဲ့ မဟုတ်ကိုင်ပါသည်။

၁၀။ အရင်းအမြစ် အသုံးပြုမှုနှင့်ထိန်းချုပ်မှု

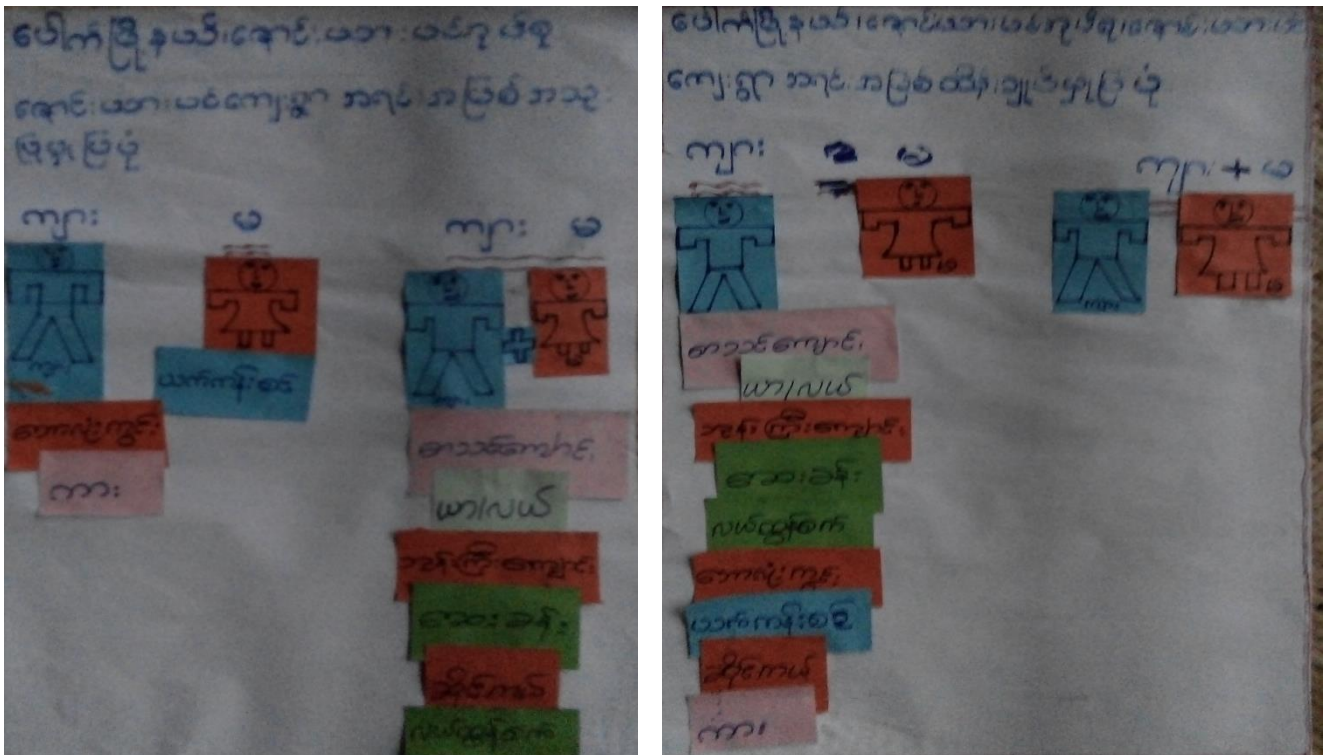

၁၁။ အရင်းအမြစ် အသုံးပြုမှုနှင့်ထိန်းချုပ်မှု သုံးသပ်ချက်

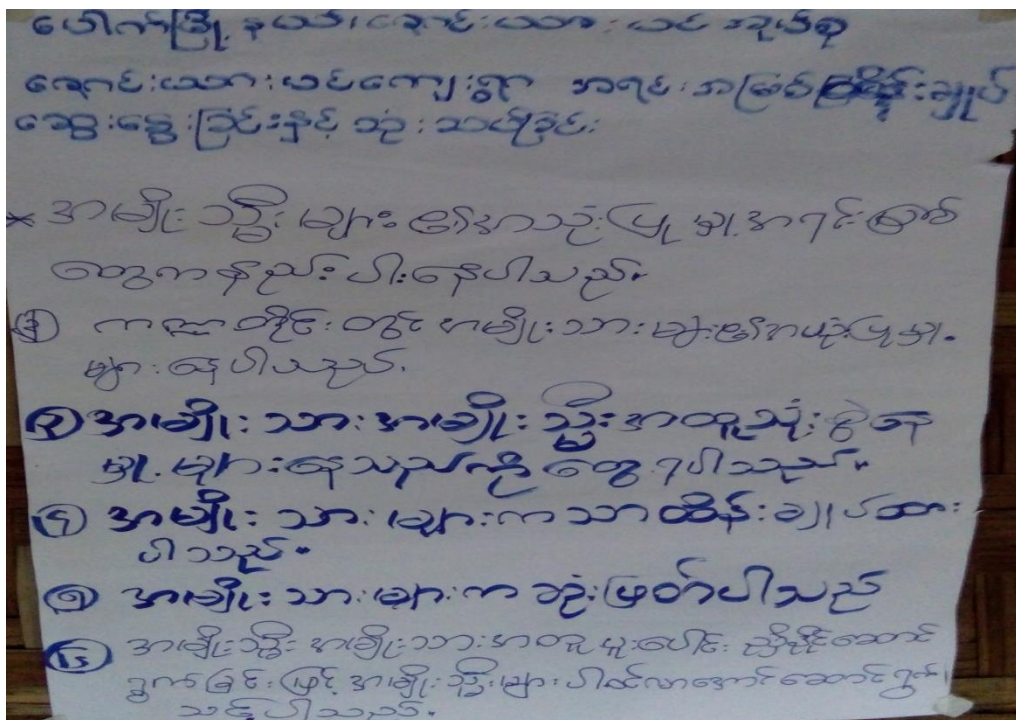

၁၂။ ရာသီခွင်ပြဇယား

	ပေါက်ပြိုင်နယ်၊ ရောင်းယားပင်မုတ်						ရောင်းယားမကျော၊ ကုသိခွင်ပြဇယား					
	၁	၂	၃	၄	၅	၆	၇	၈	၉	၁၀	၁၁	၁၂
ရက်စွဲ	///	///	/	T			T		///	///	///	///
ရာသီဥတု	☀	☀	☁	☁	☁	☁	☁	☁	☁	☁	☁	☀
ချိန်ပျိုးဈေး	///	///	///	///	///	///	///	///	///	///	///	///
မွေးမြူဈေး	/	/	/	/	/	/	/	/	/	/	/	/
ကျွန်းဈေး	/	/	/	/	/	/	/	/	/	/	/	/
ရာသီဥတု	သတိပြု	ပဏ္ဍိတ်		ဝါဆို			ဝါလှော်	မတ်				ဧပြီ
အလုပ်အကိုင်	///	///	///	///	///	///	///	///	///	///	///	///
ဝင်ငွေ	///	///	///	///	///	///	///	///	///	///	///	///

၁၃။ ရာသီခွင်ပြဇယားသုံးသပ်ချက်

ရာသီခွင်ပြဇယားနှင့် ဆွေးနွေးခြင်းနှင့် သန့်စင်ခြင်း ရောင်းယားပင်ဖြူ

- ၁။ ချိန်ပျိုးဈေးကို စာမိကလုပ်ကိုင်ပါသည်။
- ၂။ အိမ်ထောင်စု(၆၀) ချိန်ပျိုးဈေးလုပ်ငန်းကို လုပ်ကိုင်ပါသည်။
- ၃။ အပျိုးသမီး မိမိထောင်စု (၂၀) ဖြစ်ပါသည်။
- ၄။ ချိန်ပျိုးဈေးကို တစ်နှစ်လုံး လုပ်ကိုင်ပါသည်။
- ၅။ စာမိကလုပ်ငန်းကို မလုပ်ကိုင်နိုင်သောအခါ ဖြိုခွဲ လုပ်ငန်းကို လုပ်ကိုင်ပါသည်။
- ၆။ ဝင်ငွေအရ ဆင်းရဲသူများသည် လိုက်ကြည့် ထုတ်ဖွဲ့အကျိုးရှိစေရန် ဝါး၊ ပြုတ် သေတ္တာ လုပ်ငန်းများကို လုပ်ကိုင်ပါသည်။
- ၇။ လုပ်ငန်းတစ်ခုစီတွင် လုပ်ကိုင်စားဝင်ငွေ ယူရန် (၁၅၀၀) ဖြစ်ပါသည်။
- ၈။ တစ်နှစ်လုံးအဝင်ငွေသည် တစ်နှစ်လုံး၏ အသုံးစရိတ်နှင့် မလုံလောက်ပါ။
- ၉။ အသက်မွေးဝမ်းကြောင်းဖြင့် ပတ်သက်သော စာမိကလုပ်ငန်းမှာ အလုပ်အကိုင် ဖြားပါးခြင်းကြောင့် ဖြစ်သည်။
- ၁၀။ အပျိုးသမီးများစား စာမိကလုပ်ငန်းဝမ်းကြောင်းဖြင့် ဝါး၊ ကျွန်းစေ့ စသည့်စရိတ်လုပ်ကိုင်ပါသည်။
- ၁၁။ အပျိုးသား အိမ်ထောင်စုစီးက စားဝင်ငွေပါသည်။
- ၁၂။ အပျိုးသား ဖြစ်လျှင် စားဝင်ငွေ၊ တုတ်တူးပရုတ်ပါ။

၁၄။ ပင့်ကူအိမ်ပြပုံ (ကျား၊မ)

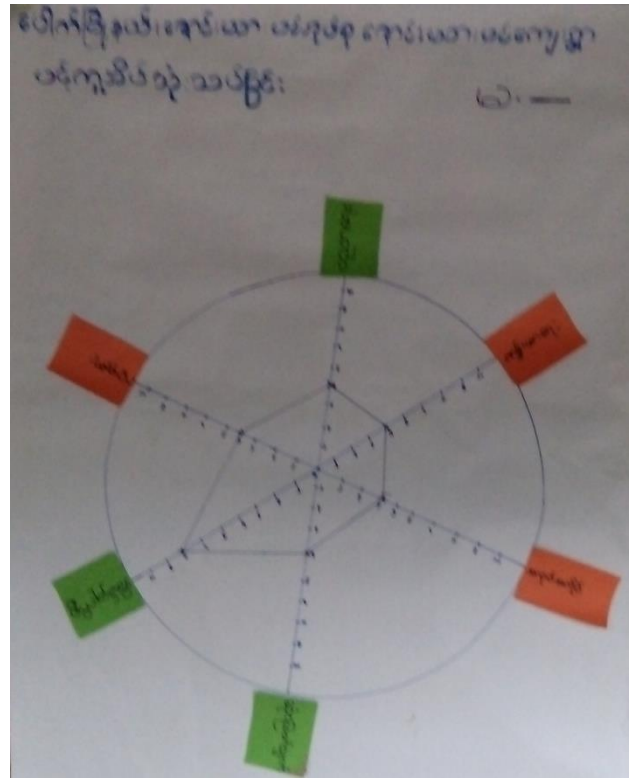
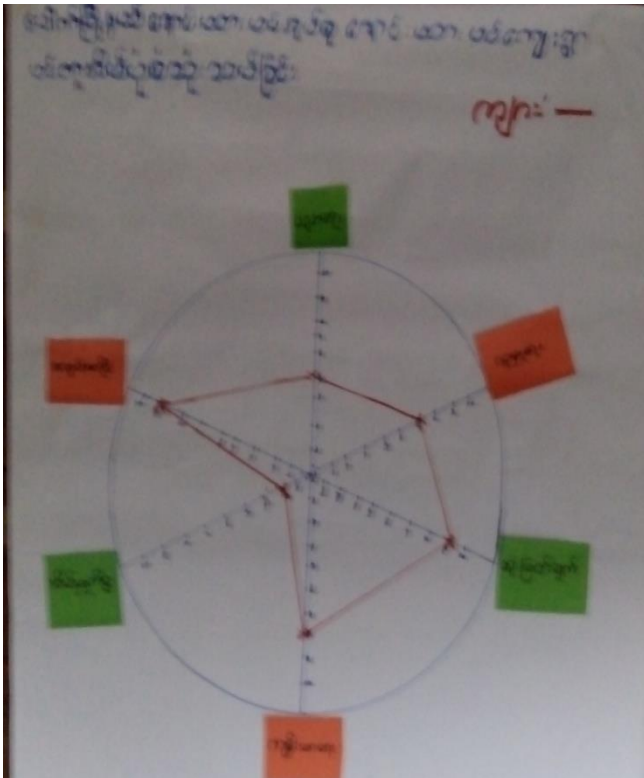

၁၅။ ပင့်ကူအိမ်သုံးသပ်ချက် (ကျား၊မ)

ပင့်ကူအိမ်ပုံစံ ဆွေးနွေးခြင်းနှင့်
ဆန်းစစ်ခြင်း ရောင်းပားပင်ဌာ

၀။ ရှေးဦး အစဉ်အလာအရ ကျား / မ ခွဲခြားထားခြင်းဖြင့်
ဖြစ်ပါသည်။

၁။ ဘိုး ဘွား မိဘ ဆုံး မ သွားသော်လည်း အောက်အောက်ရောက် မဖြစ်
ခြင်းကြောင့် ဖြစ်ပါသည်။

၂။ မိန်းကလေးများ ဆုံး ဖြစ်စေရန်အတွက် ချစ်ခြင်း ကြောင့်
ဖြစ်ပါသည်။

၃။ အမျိုးသားများက အမျိုးသမီးများကို အသိအမှတ်ပြု
လျှင် ကျင့်ဆောင်ရန် သင့်ပါသည်။

၁၆။ အဖွဲ့အစည်းချိတ်ဆက်မှုပြပုံ

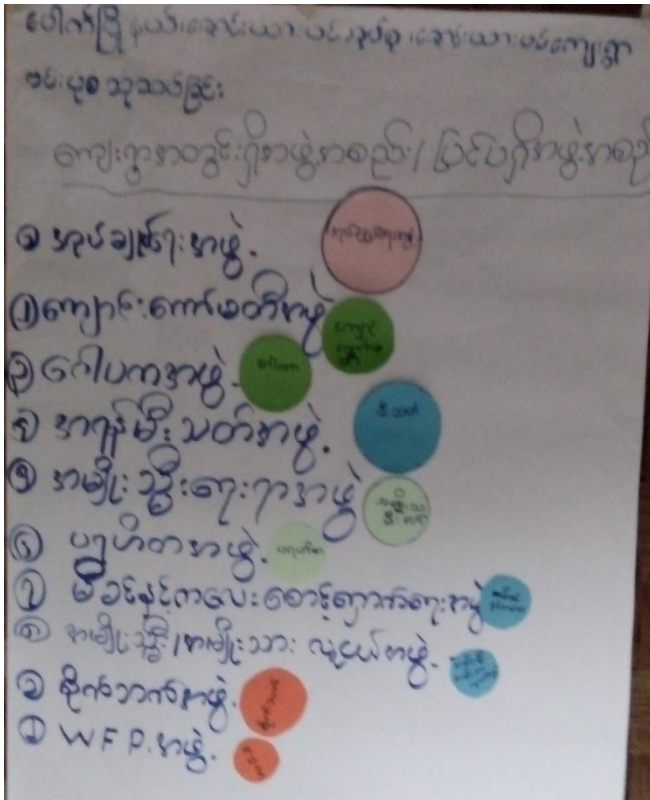

၁၇။ အဖွဲ့အစည်းချိတ်ဆက်မှုပြပုံသုံးသပ်ချက်

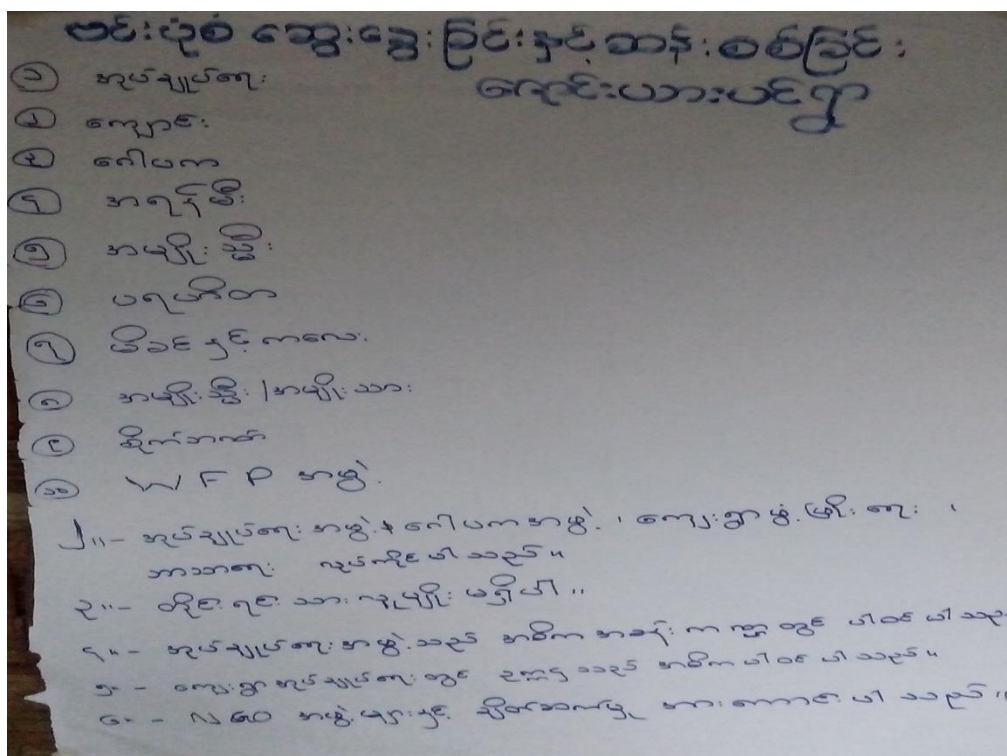

၁၈။ အမျိုးသမီး၊ အမျိုးသားများ၏အခက်အခဲပြဿနာများ

ပေါက်ခြုံနယ်၊ ရောင်း၊ ယား၊ ပင်ရွာ
 ပြဿနာ၊ အခက်အခဲ၊ အခက်အခဲ၊ အခက်အခဲ

- ၁။ သွားလာရ ခက်ခဲပါသည်။
- ၂။ ကျန်းမာရေး ခက်ခဲပါသည်။
- ၃။ အလုပ်အကိုင် ရှားပါးပါသည်။
- ၄။ ဆရာ/မ များ ရှေ့ဆိုင်မှ အဆင်မပြေပါ။
- ၅။ ^{ကျေးဇူး} အခင်းအစား လုပ်ဆောင်ရမည့်နေရာ အခက်အခဲ ရှိသည်။
- ၆။ လျှပ်စစ်မီးအဖွဲ့အစည်းမရှိသည့်အတွက် ကျေးဇူး ဖွံ့ဖြိုးမှု စဉ်းစားရသည်။
- ၇။ ကျောင်းဆောင်နှင့် ကျောင်းသားအိမ်အား မမျှပါ။

ပေါက်ခြုံနယ်၊ ရောင်း၊ ယား၊ ပင်ရွာ
 ပြဿနာ၊ အခက်အခဲ၊ အခက်အခဲ၊ အခက်အခဲ

- ၁။ လမ်းပန်းဆက်သွယ်ရေး။
- ၂။ ကျန်းမာရေး။
- ၃။ ပညာရေး။
- ၄။ ဆုပံ့ချုပ်စားများ။
- ၅။ ကျေးဇူးဖီးလင်းရေး - အနည်းဆုံး - ဆိုလာဖီး - အထွေထွေ - ဖီးရှောင်။
- ၆။ အလုပ်အကိုင် အခက်အခဲ ပြဿနာ။
- ၇။ စိုက်ပျိုးရေးကဏ္ဍတွင် စက်ယန္တရား အခက်အခဲ ပြဿနာ။
- ၈။ ကျေးဇူးတွင် ဆောင်ရွက်ရန် အခက်အခဲ ပြဿနာ။
- ၉။ ကျေးဇူး ခင်းဆက်လမ်းများ အခက်အခဲ ရှိနေခြင်း။
- ၁၀။ သဘာဝဘေးဒဏ် ကာကွယ်ရေး။
- ၁၁။ အဆင်ပြေစေရန် အတွင်းကျောင်းသား/သူများနှင့် ဆရာ/မများ ရှေ့ဆိုင်မှ ဖိတ်ခေါ်ခြင်း၊ မိမိဘာ အခက်အခဲ ရှိခြင်း။

၁၉။ အမျိုးသမီး၊ အမျိုးသားများ၏ မျှော်မှန်းချက်များ

ပေါက်မြို့ နယ်စောင်း၊ ဘေး၊ ပင်ရွာ
မျှော်မှန်းချက် မ

၁။ သွားလာရ အဆင်ပြေလိမ့်။ မည်။ အားအင်၊ အားစား

၂။ ကျန်းမာရေး အဆင်ပြေလာမည်ဟု မျှော်လင့်ပါသည်။

၃။ အလည်အကိုင် ပေါများလာလိမ့်။ မည်။

၄။ ဆင်ခြင်မှုများဖြင့် အဆင်ပြေလိမ့်။ မည်ဟု မျှော်လင့်ပါသည်။

၅။ ကျေးရွာအစည်းအဝေး အဆင်ပြေလာလိမ့်။ မည်ဟု မျှော်လင့်ပါသည်။

၆။ လှုပ်ရှားမှု အဆင်ပြေလာလိမ့်။ မည်။

၇။ ကျောင်းဆောင် အဆင်ပြေလာလိမ့်။ မည်။

၈။ ကံတားဆောင်ပေးလိမ့်။ မည်။

ပေါက်မြို့ နယ်စောင်း၊ ဘေး၊ ပင်ရွာ
မျှော်မှန်းချက် က

၁။ လမ်းပန်း ဆက်သွယ်ရေး ကဏ္ဍတွင် ကျေးရွာ ဖွံ့ဖြိုးတက်လမ်းများ ဖွင့်ကျေးရွာတော်
လမ်းများ - ဧရာဝတီ ကျောက်ညောင်လမ်း၊ ဦးကြွမ် ဖွင့်ဖြင့်။

၂။ ကျန်းမာရေး ကဏ္ဍတွင် ကျေးလက်ကျန်းမာရေး ဌာန အဆောင်အစို၊ အဆောင်အစို
ဖွံ့ဖြိုးစေခြင်း။

၃။ ပညာရေး ကဏ္ဍတွင် ပညာရေးဝန်ထမ်းဖွဲ့စည်းပုံ၊ ဖွင့်ကျေးရွာတော်၊ ဝန်ထမ်းလျှောက်
ကျောင်းစွမ်းဆွဲ၊ စိုက်ပျိုးရေး ဖွံ့ဖြိုးစေခြင်း။

၄။ ကုန်ချုပ်ရေး ဖွဲ့စည်းပုံ၊ စိုက်ပျိုးရေးတွင် အနှံ့အပြားဖွဲ့စည်းလုပ်ငန်းစဉ်၊ စိုက်ပျိုးရေး
ကဏ္ဍ ကုန်ချုပ်ရေး စိုက်ပျိုးရေးဖွဲ့စည်းခြင်း။

၅။ မီးရောင် ကျေးရွာတွင် အားပေးဆွေးနွေးမှု၊ အထူးစောင့်ရှောက်ပေးမှု၊ မီးရောင် ကျေးရွာ
ဖွဲ့စည်းပုံ ဖွင့်ဖြင့်။

၆။ မြို့တော် ရွေးကောက်ပွဲ စနစ်၊ စီမံကိန်း၊ မြို့တော် စောင့်ရှောက်ပေးမှု၊ မြို့တော်
အဖွဲ့ချုပ်။

၇။ အလုပ်အကိုင် အဆင်ပြေစေရန် ကျေးရွာ/ပင်ရွာ နယ်စောင်းအဖွဲ့များ၊ မြို့တော်
အဖွဲ့ချုပ် ဖွင့်ဖြင့်။

၈။ ကျေးရွာ အဆောင်အစို၊ စားနပ်ရိက္ခာ၊ မြို့တော် စောင့်ရှောက်ပေးမှု၊ မြို့တော်
အဖွဲ့ချုပ် ဖွင့်ဖြင့်။

၉။ အဆင်ပြေစေရန် ကဏ္ဍတွင် ကျေးရွာဖွံ့ဖြိုးရေး ဖွဲ့စည်းပုံ၊ ကျေးရွာအဖွဲ့ချုပ်
အဖွဲ့ချုပ် ဖွင့်ဖြင့်။

၁၀။ အဆင်ပြေစေရန် ကဏ္ဍတွင် ကျေးရွာဖွံ့ဖြိုးရေး ဖွဲ့စည်းပုံ၊ ကျေးရွာအဖွဲ့ချုပ်
အဖွဲ့ချုပ် ဖွင့်ဖြင့်။

၂၀။ ဦးစားပေးလုပ်ငန်းများရွေးချယ်ခြင်းအယား

ပေါက် ခြုံနယ်၊ ရေခဲယား၊ ပင်ကျွေးရွာ
 လုပ်ငန်းဝင်အခန်းများ

၁၀) စွယ်စုံလင် (က+မ) →	၇၁
၁၁) စေတီ ၁ခု	၇၂
၁၂) စွယ်စုံလင် (က+မ) →	၇၃
၁၃) သုတေသန စာအုပ်	၇၄
၁၄) စာအုပ်အုပ်စု	၇၅
၁၅) စာအုပ်အုပ်စု	၇၆
၁၆) စာအုပ်အုပ်စု	၇၇
၁၇) စာအုပ်အုပ်စု (က)	၇၈
၁၈) စာအုပ်အုပ်စု (က)	၇၉
၁၉) စာအုပ်အုပ်စု (က)	၈၀
၂၀) စာအုပ်အုပ်စု (က)	၈၁
၂၁) စာအုပ်အုပ်စု (က)	၈၂
၂၂) စာအုပ်အုပ်စု (က)	၈၃
၂၃) စာအုပ်အုပ်စု (မ)	၈၄
၂၄) စာအုပ်အုပ်စု (မ)	၈၅
၂၅) စာအုပ်အုပ်စု (မ)	၈၆

၂၁။ ကော်မတီဝင်များစာရင်း

ပေါက်မြို့နယ်၊ အေးယားပင်းရပ်ရွာ၊ အေးယားပင်းရွေးကွဲ၊ ရွေးကွဲစီမံခန့်ခွဲရေး

ကော်မတီအဖွဲ့ဝင်များ စာရင်း

စဉ်	အမည်	က	မ	ကထူး၊ တာထို
၁	ဦးမြင့်လွင်	✓		ရွေးကွဲစီမံကော်မတီ ဥက္ကဋ္ဌ
၂	မတင်နွယ်ဦး		✓	ရွေးကွဲစီမံကော်မတီ ဥက္ကဋ္ဌ
၃	မခင် ခင်ဝင်း		✓	စေတနာ့ထံ
၄	ဦးဖောင့်ချိုဖေ	✓		စေတနာ့ထံ
၅	မခင် သီတာထွန်း		✓	ရွေးကွဲ ဇွဲ ဇာရီး ကိုဇ
၆	ဦးအောင်ကျော်စော	✓		လုပ်ငန်းလုပ်ပတ်စီမံပေးထိန်းသိမ်းရေးကော်မတီ
၇	မခင်စိဝင်း		✓	လုပ်ငန်းလုပ်ပတ်ပျဉ်းထိန်းသိမ်းရေးကော်မတီ
၈	ဦးဌေးအောင်	✓		လုပ်ငန်းလုပ်ပတ်ပျဉ်းထိန်းသိမ်းရေးကော်မတီ
၉	ဦးဝင်းဦး	✓		ဝယ်ယူရေးကော်မတီ
၁၀	ဦးအေးလွင်	✓		ဝယ်ယူရေး ကော်မတီ
၁၁	မခင်ဇော်		✓	ဝယ်ယူရေး ကော်မတီ
၁၂	ဦးထွန်းရွှေ		✓	အေးယားပင်းရွေးကွဲစီမံကော်မတီ
၁၃	ဦးကျော်စောထွန်း	✓		အေးယားပင်းရွေးကွဲစီမံကော်မတီ
၁၄	မတင်နွယ်ဝင်း		✓	အေးယားပင်းရွေးကွဲစီမံကော်မတီ
၁၅	ဦးတိုးစိန်	✓		ကမ္ဘာ့မြေကိုယ်စားလှယ်
၁၆	ဒေါ်စောဦး		✓	ကမ္ဘာ့မြေကိုယ်စားလှယ်

၂၂။ ကျေးရွာအချက်အလက်များ (ပုံစံ-၁)

ပုံစံ - ၈ - ၁ ကျေးရွာအခြေခံအချက်အလက်များ (Form PC 1)

လယ်ဥယျာဉ်များ၊ ကျေးရွာတစ်ရွာသို့ ပထမဆုံးမိတ်ဆက်ရေး သွားရောက်သောအခါ လူထုစည်းရုံးရေးမှူးသည် ကျေးရွာခေါင်းဆောင်များအား ကျေးရွာအချက်အလက်များကို မေတ္တာရပ်ခံ၍ တောင်းခံရသည်။ ဤအချက်အလက်များကို စီမံကိန်းမိတ်ဆက်အစည်းဝေးမတိုင်မီတောင်းခံရမည်။ စီမံကိန်းမိတ်ဆက်အစည်းဝေးတွင် လူထုစည်းရုံးရေးမှူးသည် ဤအချက်အလက်များအား စစ်ဆေးပြီး မှန်ကန်အောင်ပြုလုပ်ရမည်။ ပြီးနောက်တွင် လူထုစည်းရုံးရေးမှူးမှ သတင်းအချက်အလက်ထံသို့ Tablets မှ တဆင့် ဖြည့်သွင်းရမည်။

ကျေးရွာခေါင်းဆောင် အမည် ဦးဂျော့စ်	ကျေးရွာခေါင်းဆောင်၏ ဖုန်းနံပါတ် ၀၉-၄၅၅၄၄၇၁၈၆	လူထုစည်းရုံးရေးမှူး၏ အမည် ဦးဌေးမောင်
ပြည်နယ်တိုင်းဒေသကြီး မကွေး	မြို့နယ် ပေါက်	ကျေးရွာအုပ်စု ရောင်ယာပတ်
		ကျေးရွာ ရောင်ယာပတ်

က။ လူဦးရေ

လူမျိုးစု	အိမ်ထောင်စုအရေအတွက်	ကိုးကွယ်သည့်ဘာသာ	အိမ်ထောင်စုအရေအတွက်
လူမျိုးစု (၁) - မြန်မာ	၁၀၈	ဘာသာ (၁) - ဗုဒ္ဓ	၁၀၆
လူမျိုးစု (၂) -----		ဘာသာ (၂) -----	
လူမျိုးစု (၃) -----		ဘာသာ (၃) -----	
လူမျိုးစုရော -----		ဘာသာရော -----	
အခြား	အရေအတွက်		
မသန်စွမ်းသူများ	၅		
သက်ကြီးရွယ်အိုများ (၆၅ နှစ် နှင့် အထက်)	၂		
စစ်ဘေးရှောင်			

လူဦးရေ	အမျိုးသား (အရေအတွက်)	အမျိုးသမီး (အရေအတွက်)
လူမျိုးစု (၁) - မြန်မာ	၂၅၆	၂၅၆
လူမျိုးစု (၂) -----		
လူမျိုးစု (၃) -----		
အခြား		
အိမ်ထောင်စုဦးစီး	၁၀၃	၅

(ခ) အခြေခံအထောက်အအံ့ အသုံးအဆောင်များ

စာသင်ကျောင်း	အမှတ် ခြံပေါ်	ကျန်းမာရေး	အမှတ် ခြံပေါ်	ဘာသာရေး အထောက် အအံ့များ	အမှတ် ခြံပေါ်
အထက်တန်းကျောင်း	<input type="checkbox"/>	ဆေးရုံ	<input type="checkbox"/>	စေတီ	<input checked="" type="checkbox"/>
အလယ်တန်းကျောင်း	<input type="checkbox"/>	ကျန်းမာရေးဌာန	<input type="checkbox"/>	ဘုန်းကြီးကျောင်း	<input checked="" type="checkbox"/>
မူလတန်းကျောင်း	<input checked="" type="checkbox"/>	ကျန်းမာရေးဌာနခွဲ	<input type="checkbox"/>	ဟိန္ဒူဘုရားကျောင်း	<input type="checkbox"/>
မူကြိုကျောင်း	<input type="checkbox"/>	ဆေးပေးခန်း	<input type="checkbox"/>	ခရစ်ယာန်ကျောင်း	<input type="checkbox"/>
အခြား	<input type="checkbox"/>	အခြား ကုသိုလ်ရေး ဖွဲ့စည်း	<input checked="" type="checkbox"/>	ဗလီ	<input type="checkbox"/>
				အခြား	<input type="checkbox"/>
မှတ်ချက်		မှတ်ချက်		မှတ်ချက်	

(ဂ) ကျွမ်းကျင်သူများမှတ်တမ်း (ကျေးရွာတွင်နေထိုင်သော သို့မဟုတ် တခြားရွာမှလာရောက်သော ကျွမ်းကျင်သူများ)

(၁) စာသင်ကျောင်း			(၂) ကျန်းမာရေး			(၃) လက်မှုပညာရှင်		
	ရွာတွင်နေ ထိုင်သူ	အခြားရွာမှ လာသူ		ရွာတွင်နေ ထိုင်သူ	အခြား ရွာမှ လာသူ		ရွာတွင် နေထိုင်သူ	အခြားရွာ မှလာသူ
မူလတန်းပြဆရာ/မ	<input checked="" type="checkbox"/>	<input checked="" type="checkbox"/>	ဆရာဝန်	<input type="checkbox"/>	<input type="checkbox"/>	လက်သမား	<input checked="" type="checkbox"/>	<input checked="" type="checkbox"/>
အထက်တန်းပြဆရာ/မ	<input type="checkbox"/>	<input type="checkbox"/>	လက်ထောက် ကျန်းမာရေးပုဂ္ဂိုလ်	<input type="checkbox"/>	<input type="checkbox"/>	ပန်းရံ	<input checked="" type="checkbox"/>	<input checked="" type="checkbox"/>
အလယ်တန်းပြဆရာ/မ	<input type="checkbox"/>	<input type="checkbox"/>	အမျိုးသမီးကျန်းမာရေး ဆရာမ	<input type="checkbox"/>	<input type="checkbox"/>	လျှပ်စစ်ကျွမ်းကျင်၊ ဦးသမား	<input type="checkbox"/>	<input type="checkbox"/>
မူကြိုဆရာ/မ	<input type="checkbox"/>	<input type="checkbox"/>	သားဖွားဆရာမ	<input checked="" type="checkbox"/>	<input type="checkbox"/>	ရေပိုက်သူ	<input type="checkbox"/>	<input type="checkbox"/>
အခြား	<input type="checkbox"/>	<input type="checkbox"/>	ပြည်သူ့ကျန်းမာရေးလုပ်သား	<input checked="" type="checkbox"/>	<input type="checkbox"/>	စက်ပြင်ဆရာ	<input type="checkbox"/>	<input checked="" type="checkbox"/>
မှတ်ချက်			မှတ်ချက်			မှတ်ချက်		

(ဃ) ကျေးရွာသို့ ရောက်ရှိနိုင်သည့် လမ်းအခြေအနေ / ကျေးရွာတစ်ရွာသည် ၎င်း၏ ကျေးရွာအုပ်စုနှင့် ဆက်သွယ်ထားသော လမ်းအခြေအနေ (အောက်ပါတို့ကိုပိုင်ပါ)

ကျောက်ကြမ်းလမ်း: ကတ္တရာလမ်း: ကွန်ကရစ်လမ်း: မော်တော်ဆိုင်ကယ်လမ်း:
 ကျောက်ခင်းလမ်း: မြေသားလမ်း: လူသွားလမ်း: အခြား: _____

(င) ကျေးရွာဖွံ့ဖြိုးမှုစီမံချက်

(၁) လူထုတော်ကြီးမားမားမတ်မတ် ဤကျေးရွာတွင်ကျေးရွာဖွံ့ဖြိုးမှု စီမံချက်ရှိခဲ့ပါသလား?

ပိုင်ပါ
 ရှိပါသည်/မရှိပါ/မသိပါ

(၂) ရှိခဲ့ပါလျှင် ဤစီမံချက်ကို မည်သည့် ခုနှစ်တွင်ပြင်ဆင်ခဲ့ပါသနည်း?

နှစ် ၂၀၁၄- / မသိပါ

(၃) ဤစီမံချက်ကို ဖြည့်ဆည်းပေးရန်အတွက် ပြုပြင်မှု/မပြုပြင်မှု ပြုခဲ့ပါသလား?

ပြုပြင်မှု/မပြုပြင်မှု ပြုခဲ့ပါ/မသိပါ

(စ) ခရီးအကွာအဝေး

(၁) ဤကျေးရွာ၏ပဟိုမှ ၎င်းကျေးရွာအုပ်စု၏ပဟိုအထိ ခရီးမိုင်ပယ်မျှကွာဝေးသနည်း? မိုင်--၁---/မသိပါ

(၂) ဤကျေးရွာမှ ၎င်းကျေးရွာအုပ်စု၏ပဟိုအထိ သွားလာရာတွင်ကြာမြင့်သည့်အချိန်။

ခြောက်သွေ့ရာသီတွင်ကြာချိန် ၀၀:၁၀ ထော်လာဂျီ/မော်တော်ဆိုင်ကယ်/ခြေလျင်/လား/မော်တော်ဘုတ်/
အခြား -----

မိုးရာသီတွင်ကြာချိန် ၀၀:၃၀ ထော်လာဂျီ/မော်တော်ဆိုင်ကယ်/ခြေလျင်/လား/မော်တော်ဘုတ်/
အခြား -----

(ဆ) ပတ်ဝန်းကျင်ဆိုင်ရာ သဘာဝဘေးအန္တရာယ်

ဤကျေးရွာတွင် ရေကြီးခြင်းကဲ့သို့ သဘာဝဘေးအန္တရာယ်ကျရောက်မှုခြင်း ရှိပါသလား။

မရှိပါ ရှိပါသည် ရှိလျှင်ဖော်ပြပါ သို့မဟုတ် ၁၇၆၂

(ဇ) ကျေးရွာတွင် ခွဲစည်းထားသော အဖွဲ့အစည်းများ

လူထုပဟိုပြုစီမံကိန်းမတိုင်မီ ဤကျေးရွာတွင် ကျေးရွာဖွံ့ဖြိုးရေးအတွက် အစိုးရ (သို့) ရွာသားများကိုယ်တိုင်(သို့) စီမံကိန်းတစ်ခုခုမှ ခွဲစည်းထားသည့် အဖွဲ့အစည်းများရှိပါသလား။

(၁) ကျေးရွာ ငြိမ်းချမ်းရေး ဘဏ္ဍာ

(၂) မဟာမိတ်အဖွဲ့

(ဈ) အထွေထွေအုပ်ချုပ်ရေး ဦးစီးဌာန (GAD) မှ မှတ်တမ်းတင်ထားခြင်း

ဤကျေးရွာသည် အထွေထွေအုပ်ချုပ်ရေး ဦးစီးဌာန (GAD) မှ မှတ်တမ်းတင်ထားမှု ရှိပါသလား။

မရှိပါ ရှိပါသည်

ကျေးရွာခေါင်းဆောင်

အမည် ဦးကျော်စွာ

လက်မှတ်  ဇန.စွဲ ၇.၂.၂၀၁၇

လူထုစည်းရုံးရေးမှူး

အမည် ဦးကျော်စွာ

လက်မှတ်  ဇန.စွဲ ၇.၂.၂၀၁၇

၂၃။ စီမံကိန်းအချိန်ဇယား (ပုံစံ-၂)

ပုံစံ - ၀ - ၂ - စီမံကိန်းစက်ဝန်းအချိန်ဇယား (PC 2)

လမ်းညွှန်ချက်၊ သက်ဆိုင်ရာလူထုစည်းရုံးရေးမှူး/လက်ထောက်နည်းပညာမှူးများမှ စီမံကိန်းစက်ဝန်းအဆင့်တစ်ခုစီပြီးစီးတိုင်း ကျေးရွာနှင့် ကျေးရွာအုပ်စုအတွက် ဤပုံစံကို ဖြည့်သွင်းရမည်။

စည်းရုံးရေးမှူး/ဝန်ထမ်း အမည် ဦးစွန်းစိန်စိန်

စက်ဝန်းအားအမှတ်ဖြစ်ပါ စက်ဝန်း(၁) စက်ဝန်း(၂) စက်ဝန်း(၃) စက်ဝန်း(၄)

နေ့စွဲ 10.2.17

ပြည်နယ်/တိုင်း မကွေး၊ ဖြူနယ် ပေါင်ကဲ၊ ကျေးရွာအုပ်စု ကောင်းပင်၊ ၂၄ ကျေးရွာ ကျေးရွာပေးပို့

စီမံကိန်းအဆင့်အမျိုးအမည်	နေ့စွဲ		အစည်းအဝေးတွင်တက်ရောက်သူအရေအတွက်			
	စတင်သည့် နေ့	ပြီးဆုံးသည့်နေ့	အမျိုးသား အရေအတွက်	အမျိုးသမီး အရေအတွက်	အိမ်ထောင်စု အရေအတွက်	လူမျိုးစုတက်ရောက်သူ အရေအတွက် နှင့် လူမျိုးစုအမည်
၁။ ကျေးရွာစီမံကိန်း မိတ်ဆက်အစည်းအဝေး	10.2.2017	10.2.17	၅၆	၇၀	၁၀၁	၁၂၆ မဇာ
၂။ ကျေးရွာဖွံ့ဖြိုးရေး စီမံချက်ရေးဆွဲခြင်း အစည်းအဝေး	11.2.17	11.2.17	၅၁	၇၄	၁၀၈	၁၂၅ မဇာ
၃။ ကျေးရွာအုပ်စု လုပ်ငန်းဆုံးဖြတ်ချက်ချသည့် အစည်းအဝေး	15.2.17	15.2.17	၂၂	၇	၂၉	၂၉ မဇာ
၄။ ဖြူနယ်အဆင့် စီမံကိန်းရေးဆွဲရေး နှင့် အကောင်အထည်ဖော်ရေးကော်မတီ၏ စီမံကိန်း သုံးသပ်မှု အစည်းအဝေး	27.2.17	3.3.17	မလို	မလို	မလို	မလို
၅။ ဖြူနယ် စီမံကိန်းရေးဆွဲရေး နှင့် အကောင်အထည်ဖော်ရေး ကော်မတီ၏ဆုံးဖြတ်မှုကို ရွာသို့ အသိပေး အကြောင်းကြားသည့် အစည်းအဝေး	3.4.17	3.4.17	၃၄	၂၂	၆၁	၆၁ မဇာ
၆။ စီမံကိန်းလုပ်ငန်းခွဲစီမံချက်ရေးဆွဲခြင်း အစည်းအဝေး						
၆.၁။ စီမံကိန်းလုပ်ငန်း အကောင်အထည်ဖော်ရေးအစီအစဉ် ရေးဆွဲခြင်း						

၂၄။ ကျေးရွာဖွံ့ဖြိုးရေးဦးစီးဌာန (ပုံစံ-၃)

ပုံစံ - ၈ - ၃ ကျေးရွာဖွံ့ဖြိုးရေး ဦးစီးဌာန (Form PC 3)

လမ်းညွှန်ချက်၊ အဆင့်(၃) ကျေးရွာဖွံ့ဖြိုးရေးအစည်းအဝေး ပြီးဆုံးသောအခါ ကျေးရွာစီမံကိန်း အထောက်အကူပြု
ကော်မတီသည် လူထုစည်းရုံးရေးမှူးအကူအညီဖြင့် ဤပုံစံကိုပြည့်စုံအောင် ဖြည့်သွင်းရမည်။

လူထုစည်းရုံးရေးမှူး/ဝန်ထမ်း အမည် ဦးဇော်မောင်

နေ့စွဲ ၁၁.၇.၂၀၁၇ စက်ဝန်းအား အမှတ်ခြစ်ပါ (✓) စက်ဝန်း(၁)
 စက်ဝန်း(၂) စက်ဝန်း(၃) စက်ဝန်း(၄)

ပြည်နယ်/တိုင်း မကွေး ဦးစီးဌာန ပေါက် ကျေးရွာအုပ်စု ရောင်းယား၊ ယို ကျေးရွာ ရောင်းယား၊ ပင်

က။ အခက်အခဲအတားအဆီးများအားထွေးနှေးခြင်း - ယခုလက်ရှိအခြေအနေတွင် ဤကျေးရွာဖွံ့ဖြိုးတိုးတက်ရေးအတွက် အဓိက အခက်အခဲအတားအဆီးများသည် မည်သည့်များဖြစ်ပါသနည်း။ (အမျိုးသား/သမီး အနည်းဆုံးအခက်အခဲ ၅ ခုစီဖော်ပြပါ)

အမျိုးသား အဖွဲ့မှ တင်ပြသောအခက်အခဲအတားအဆီးများ	အမျိုးသမီး အဖွဲ့မှ တင်ပြသောအခက်အခဲအတားအဆီးများ
၁ မြို့ရှာဘီ တွင် လမ်းများ ပျက်စီး၍ သွားလာရေး ခက်ခဲနေပါသည်။	၁ မြို့ရှာဘီ တွင် လမ်းများ ပျက်စီး၍ သွားလာရေး ခက်ခဲနေပါသည်။
၂ ဆေးပေးခန်း မရှိသော ကျေးရွာများ မာကျားစွာ တွေ့ရှိရပါသည်။	၂ ဆေးပေးခန်း မရှိသော ကျေးရွာများ တွေ့ရှိရပါသည်။
၃ ကျောင်းတိုင်း ခြံစည်း ဖြိုးစီးခြင်း ဖြစ်ပေါ်နေပါသည်။	၃ ဝန်ထမ်း မရှိသော ကျေးရွာများ ပါဝင် ဆေးပေးခန်း ခက်ခဲနေပါသည်။
၄ ကျေးရွာအုပ်စု စာရင်းစာတမ်း မှားယွင်းမှုများ ရှိနေပါသည်။	၄ ဝန်ထမ်း မရှိသော ကျေးရွာများ တွေ့ရှိရပါသည်။
၅ အထူးအရေးအခင်းများ မရှိသော ကျေးရွာများ တွေ့ရှိရပါသည်။	၅ အထူးအရေးအခင်းများ မရှိသော ကျေးရွာများ တွေ့ရှိရပါသည်။

ခ။ မျှော်မှန်းခြင်း - နောင်လာမည့် (၅) နှစ် အတွင်း ကျေးရွာဖွံ့ဖြိုးရေး မျှော်မှန်းလျာထားချက်များအား တင်ပြပါ။

အမျိုးသားအဖွဲ့မှ တင်ပြသောမျှော်မှန်းချက်များ	အမျိုးသမီးအဖွဲ့မှ တင်ပြသောမျှော်မှန်းချက်များ
၁ မြို့ရှာဘီ တွင် လမ်းများ ကောင်းမွန်စွာ ပြုပြင် သွားလာရေး ခက်ခဲနေပါသည်။	၁ မြို့ရှာဘီ တွင် လမ်းများ ကောင်းမွန်စွာ ပြုပြင် သွားလာရေး ခက်ခဲနေပါသည်။
၂ ဆေးပေးခန်း တည်ဆောက်ပြီး ဖြစ်နေပါသည်။	၂ ဆေးပေးခန်း တည်ဆောက်ပြီး ဖြစ်နေပါသည်။
၃ ကျောင်းတိုင်း ခြံစည်း ဖြိုးစီးခြင်း ဖြစ်နေပါသည်။	၃ ပုံမှန် ဝန်ထမ်းရှိသော ကျေးရွာများ တွေ့ရှိရပါသည်။
၄ ကျေးရွာအုပ်စု စာရင်းစာတမ်း မှားယွင်းမှုများ ရှိနေပါသည်။	၄ ဝန်ထမ်း မရှိသော ကျေးရွာများ တွေ့ရှိရပါသည်။

၅ ဦးစွာ ဦးကျော်စွာ ကျေးဇူးတမ်းပေးသူများ စာရေးဆွဲ ခေတ္တပတ် ရှိမည်။	၅ လူတူစာရေးဆွဲပေး ပွဲ ကျင်းပခြင်းအတွက် ရက်စွဲ ရှိမည်။
--	--

၈။ လူထုဝန်ထမ်း၏ လာမည့် (၄) နှစ်အတွက် အကျိုးပင်သော ဦးစားပေး ဖွံ့ဖြိုးတိုးတက်မှု လုပ်ငန်း အစီအစဉ်များအားဖော်ပြပါ။

အဆင့်	ကျေးဇူးတမ်းပေး ဦးစားပေး ဖွံ့ဖြိုးတိုးတက်မှု လုပ်ငန်းစဉ်များ	အဆိုပြုသူ (အမျိုးသားများ/ အမျိုးသမီးများ/ အမျိုးသား+ အမျိုးသမီး)	ခန့်မှန်းကုန်ကျ ဝင်ရံ	အကျိုးခံစားခွင့်ရှိသူ ခန့်မှန်းခြေ အရေအတွက်
၁	၅၀ တွင်းလမ်းဖွဲ့ပြင်ခြင်း	က+မ	၅,၀၀၀,၀၀၀	၅၁၃
၂	၅၀ တွင်းလမ်းဆက်လက်ဖွဲ့ပြင်ခြင်း	က+မ	၆,၅၀၀,၀၀၀	၅၁၃
၃	ထိတား	က+မ	၆,၀၀၀,၀၀၀	၅၁၃
၄	စာရေးဆွဲခြင်း	က	၄,၀၀၀,၀၀၀	၅၁၃
၅	ကျေးဇူးတမ်းပေးသူများ	က	၄,၀၀၀,၀၀၀	၅၁၃

၉။ လူထုဝန်ထမ်း၏ လာမည့် (၄) နှစ်အတွက် အကျိုးပင်သော ဦးစားပေး ဖွံ့ဖြိုးတိုးတက်မှု လုပ်ငန်း အစီအစဉ်များအားဖော်ပြပါ။

အဆင့်	ကျေးဇူးတမ်းပေး ဦးစားပေး ဖွံ့ဖြိုးတိုးတက်မှု လုပ်ငန်းစဉ်များ	အဆိုပြုသူ (အမျိုးသားများ/ အမျိုးသမီးများ/ အမျိုးသား+ အမျိုးသမီး)	အခန်းကဏ္ဍ
၁	ဝန်ထမ်း နိုင်ငံခြား	က+မ	
၂	အင်အားစု	က+မ	
၃			
၄			
၅			

ခေါင်းဆောင်၊ ကျေးဇူးတမ်းပေးအထောက်အကူပြုကော်မတီမှ အတည်ပြုသည်။

အမည် ----- လက်မှတ် ----- နေ့စွဲ -----

က.အခက်အခဲအတားအဆီးများအားဖွေးရွေးခြင်း

စဉ်	အမျိုးသား အဖွဲ့မှ တင်ပြသောအခက်အခဲအတားအဆီးများ	စဉ်	အမျိုးသမီး အဖွဲ့မှတင်ပြသောအခက်အခဲအတားအဆီးများ
၆	ပုံမှန် ဝင်ရောက်ရရှိသော နားလည်မှု စာအုပ် စာအုပ် အခက် အခဲ ဗဟို ဖြစ် နေ ပါ သည်။	၆	ချုပ်ခွဲ ဗဟို ဗဟို စီမံခန့်ခွဲမှု ဝန်ထမ်း များ ဝင်ရောက် နေ ပါ သည်။
၇	နည်းပညာ၊ ဝန်ထမ်း၊ စားနပ်ရိက္ခာ၊ များစွာ အခက်ရှိပါသည်။	၇	ကျောင်းအခန်းနှင့် ကျောင်းပေးပို့မှု ဝန်ထမ်း များ စာအုပ် ပညာသင်ကြားရခက်ခဲ နေ ပါ သည်။
၈	ပညာရေး တွင် ဝင်ရောက် နေ နေ ပါ သည်။		
၉	ဦးစီးဌာနတွင် ဝင်ရောက် နေ ပါ သည်။		
၁၀	ဒီဇင်ဘာ ၁၁ ရက် ဝင်ရောက် နေ ပါ သည်။		
၁၁	ကျောင်းပေးပို့မှု ဝန်ထမ်း များ ဝင်ရောက် နေ ပါ သည်။		

ခ. မျှော်မှန်းခြင်း

စဉ်	အမျိုးသားအဖွဲ့မှ တင်ပြသော မျှော်မှန်းချက်များ	စဉ်	အမျိုးသမီးအဖွဲ့မှ တင်ပြသော မျှော်မှန်းချက်များ
၆	ပိုမို ဝင်ရောက်ရေး အလုပ်များ ခန့်မှန်းခြင်း ဖြစ်စေမည်။	၆	လုပ်ငန်းအားလုံးကို ဖြေဆိုပြီး အလုပ်အကိုင်များကို စတင်ပြန်လုပ်စေမည်။
၇	ကျန်းမာရေး၊ အခြားမျိုး လုပ်ငန်းအား ခန့်မှန်းခြင်း ဖြစ်စေမည်။	၇	ကျန်းမာရေး၊ အခြားမျိုး အလုပ်အကိုင်များကို စတင်ပြန်လုပ်စေမည်။
၈	ခက်ခဲသော အလုပ်များကို ပြီးစီးစေမည်။		
၉	မိုးရာသီတွင် ကျန်းမာရေး သွေးစွန်းမှုများ လျော့နည်းစေမည်။		
၁၀	ခက်ခဲသော အလုပ်များကို ဖြေဆိုစေမည်။		
၁၁	ကျန်းမာရေး၊ အခြားမျိုး အလုပ်အကိုင်များကို စတင်ပြန်လုပ်စေမည်။		

၈။ လူထုစီမံကိန်း၏ လာမည့် (၄) နှစ်အတွက် အကျုံးဝင်သော ဦးစားပေး ဖွံ့ဖြိုးတိုးတက်မှု လုပ်ငန်း အစီအစဉ်များ

အဆင့်	ကျေးရွာအတွက် ဦးစားပေး ဖွံ့ဖြိုးတိုးတက်မှု လုပ်ငန်းစဉ်များ	အဆိုပြုသူ (အမျိုးသားများ/အမျိုးသမီးများ/အမျိုးသား + အမျိုးသမီး)	ခန့်မှန်းကုန်ကျစရိတ်	အကျိုးခံစားခွင့်ရှိသူ ခန့်မှန်းခြေ အရေအတွက်
၆	ဇီးစားရွေး	က	၆,၅၀၀,၀၀၀	၅၁၃
၇	ခက်ကျေတွင်း	က	၆,၀၀၀,၀၀၀	၅၁၃
၈	ကျေကတ	က	၆,၀၀၀,၀၀၀	၅၁၃
၉	ဇီးစက်	မ	၄,၀၀၀,၀၀၀	၅၁၃
၁၀	ကျောင်းဆောင် တွဲဖက်ခြင်း	မ	၇၀,၀၀၀,၀၀၀	၅၁၃
၁၁	အေးအေးတောင် ဆောက်ခြင်း	က+မ	၄,၀၀၀,၀၀၀	၅၁၃
၁၂	ခက် ဆန္ဒနား	က	၆၀,၀၀၀,၀၀၀	၅၁၃

၂၅။ ကျေးရွာအုပ်စုစီမံကိန်းလုပ်ငန်းခွဲရွေးချယ်ခြင်း (ပုံစံ-၄)

ပုံစံ - ၈ - ၄ ကျေးရွာအုပ်စုစီမံကိန်းလုပ်ငန်းခွဲရွေးချယ်ခြင်းပုံစံ (Form PC 4)

လမ်းညွှန်ချက်၊ စီမံကိန်းလုပ်ငန်းခွဲရွေးချယ်မှုအစည်းအဝေးပြီးနောက်တွင် ကျေးရွာအုပ်စုမှ CF/TFတို့၏ အကူအညီရယူ၍ ကျေးရွာစီထောက်ကော်မတီမှ လက်မှတ်ရေးထိုးပြီး အဆိုပါပုံစံအား ပြည့်စုံအောင်ဖြည့်သွင်းရမည်။ ဤပုံစံအား ပြည့်စုံစွာဖြည့်သွင်းပြီးပါက ကျေးရွာအုပ်စုမှ ငြိမ်းတက်ရေးစီမံချက်တွင် TPIC သို့ ပေးပို့ရန်အတွက် နောက်ဆက်တွဲအဖြစ် ထားရှိရမည်။ CF မှ ကျေးရွာတစ်ရွာချင်းစီ၏ စီမံကိန်းလုပ်ငန်းခွဲဆိုင်ရာ အချက်အလက်များကို MIS သို့ ထည့်သွင်းရမည်။ (ယခုနစ်စီမံကိန်းလုပ်ငန်းခွဲ မလုပ်ကိုင်သော ကျေးရွာများ မပါဝင်ပါ။)

ကျေးရွာစည်းရုံးရေးမှူး/ဝန်ထမ်းအမည် ဦးဌေးစော

နေ့စွဲ 15. ၇. 2017 ကော်မတီအဖွဲ့ဝင်များ(✓)၊ စီမံကိန်း(၁) ဝန်ထမ်း(၂) ဝန်ထမ်း(၃) ဝန်ထမ်း(၄)

ပြည်နယ်/တိုင်း မကွေး ဗြဲနယ် ပေါက် ကျေးရွာအုပ်စု စောင်းယားပင်

ကျေးရွာအမည်	ဆောင်ရွက်မည့် လုပ်ငန်းများ	အတိုင်းအတာ	ခန့်မှန်း တိုက်ရိုက် အကန့်အသတ်ခွင့် ရှိသူများ	အဆိုပြုတင်ပြသူ	ခန့်မှန်းကျန်ကျစိတ်			
					စီမံကိန်းမှ ထည့်ဝင်မှု	ကျေးရွာမှ ထည့်ဝင်မှု	အခြားထည့်ဝင်မှု (ခေါ်ပြုပါ) ထည့်ဝင်ငွေ အမည်/အဖွဲ့	စုစုပေါင်း
ကျတ်တည်	ဈေးလမ်း၊ မြို့ပြခြံခြံ	1600' x 12' x 6"	၃၄၂	<input type="checkbox"/> ကျား <input type="checkbox"/> မ ✓ ကျား+မ	5,600,000			
စောင်းယားပင်	ဈေးလမ်း၊ မြို့ပြခြံခြံ	100' x 24' x 1'	၅၇၇	<input type="checkbox"/> ကျား <input type="checkbox"/> မ ✓ ကျား+မ	5,000,000			
ကျောညာ	စားစင်ကျောင်း၊ မြို့ပြတိုးချဲ့ခြံခြံ	24' x 22' x 14'-6"	၅၅၆	<input type="checkbox"/> ကျား <input type="checkbox"/> မ ✓ ကျား+မ	5,000,000			
မင်းကိုင်	အေးအေးမြို့ပြ တိုးချဲ့ခြံခြံ	32' x 27' x 12'-6"	၇၄၅	<input type="checkbox"/> ကျား <input type="checkbox"/> မ ✓ ကျား+မ	5,000,000			

ရာထူး ကျေးရွာအုပ်စု စီ/ထောက်ကော်မတီ ဥက္ကဋ္ဌ အယ်လ်ဖရက် ရက်စွဲ 15. ၇. 2017
ဦးဇော်လွင်
 ဒေါ်အေးနွဲ့အောင် ဦးစိုး

၂၆။ အစည်းအဝေးမှတ်တမ်းများ

(၁) ပထမအကြိမ်အစည်းအဝေး

ပေါက်မြို့နယ်၊ ရောင်းယားယပ်ကျေးရွာ အစည်းအဝေးမှတ်တမ်း

နေ့စွဲ " ၁၀. ၂. ၁၇
 အချိန် " ၀၈: ၃၀
 နေရာ " နယ်ချုပ်ကျေးရွာ၊ ဇွန်အိမ်
 အကြောင်းအရာ " ပထမအကြိမ် အစည်းအဝေးကို ကျေးရွာ အုတ်ချွန်ကျေးရွာမှ
 အဖွဲ့ အဖွဲ့ဝင်များ၊ ပြောပြသူ ကာလူထုဗဟိုပြု စီမံကိန်း ဝန်ထမ်းများမှ စီမံကိန်း
 အကြောင်း၊ လည်ပတ်ပုံ၊ စက်ဝန်းတို့ကို ရှင်းပြခဲ့ပါသည်။
 အစည်းအဝေး တက်ရောက်သူ ကျား (၅၆) ၊ မ (၇၀) ခုခုပေါင်း
 (၁၂၆) တက်ရောက်ခဲ့ပါသည်။ စေတနာ့ဝန်ထမ်း နှစ်ဦး ကျား (၁) ၊ မ (၁)
 ကို ခေါ်ခေါ်နှင့် ရွေးချယ်ခဲ့ပါသည်။ ပထမဆုံး အနေနှင့် လူထုဆန်းစစ်မှု (PRA)
 လူမှုရေးနှင့် အရင်းအမြစ်ပြု မြေပုံ၊ ဥစ္စာရေး ဖွံ့ဖြိုးမှု၊ ရာသီဥတုပြုပြင်ရေး၊ မင်းပုံစံ၊
 ဝင်ရောက်မှုနှင့် အရင်းအမြစ် ထိန်းချုပ်မှု ပြုလုပ်ခဲ့ပါသည်။
 ကျေးရွာလူထုများနှင့် PRA လုပ်စဉ်အတွင်း မေးခွန်းများ မေးမြန်းခြင်း၊
 ရှာလူထုကို ကိုယ်စားပြုသူ တစ်ဦးတစ်ယောက်စီ PRA ဆန်းစစ်ခြင်းနှင့် ပြန်လည်
 ပြောပြခြင်းတို့ကို ပြုလုပ်ခဲ့ပါသည်။ တိုက်ရိုက် အစည်းအဝေးကို ၀၅ : ၃၀
 တွင် ရုတ်တရက် ချုပ်ဆိုခဲ့ပါသည်။
 အမည် - ကိုဂျိုက်ဇော်
 လက်မှတ် - 

(၂) ဒုတိယအကြိမ်အစည်းအဝေး

ရောင်းယာ:ပင်ကျေးရွာ၊ပေါက်မြို့နယ်
 ဒုတိယအကြိမ် အစည်း အဝေး

နေ့စွဲ " " 11.2.2017
 အချိန် " " ၀၈:30

အကြောင်းအရာ " " ရောင်းယာ:ပင်ကျေးရွာ၊ ဒုတိယအကြိမ်အစည်း အဝေး

ကို ကျား (၅၁) နှင့် မ (၇၄) ၊ စုစုပေါင်း (၁၂၅) တက်ရောက်ကာ
 ဆိမ်ခြံစိုစိုပေါင်း (၁၀၀) ရှိပါသည်။ ဘဏ္ဍဝင် ငွေ နှုတ်ဆင်းစစ်ဖြူ (PRA)
 ကို ဖြန့်လှည့် ဆွေးနွေးခဲ့ပါသည်။

ကျေးရွာပေါ် ယခုလက်ရှိဖြစ်နေသော အခက်အခဲများ ၊ အတားအဆီးများ
 ပြဿနာများကို ကျေးရွာသူ၊သား၊ပျား၊ဘား မေးမြန်းမှတ်တမ်းခဲ့ပါသည်။ ဆက်သက်၍
 ရှေး ငါးနှစ် တွင် ဖြစ်ပေါ်လာမည် ၊ ဖြစ်၍မည် မျှော်မှန်း ချက်များကို မေး မြန်းကာ
 ကို ရည်မှန်း ချက်၊ မျှော်လင့်ချက်အတွက် ဘာလုပ်မည်၊ ပျား ၊ ဘယ်လုပ်မည်၊ ပျား
 လုပ်ရမည်ဆိုသည် ၊ water plan ကိုလည်း ရှာလေ့လာတူ လုပ်ကော်မ ခဲ့ပါသည်။

ထို့နောက် ၊ ဆယ်ကော်မတီ ၊ ကော်မတီ များ အသီးသီး ဖွဲ့ကာ ကျေးရွာမှ
 မေး မြန်းသည် မေးခွန်း အသီး သီးကို ဖြေကြားပေးခဲ့ပြီး အစည်းအဝေးကို
 အောင်မြင်စွာပိတ်ဆုံးကာ ၊ အဖွဲ့လျှောက်မှတ်တမ်း တင် ရောက်ပုံ ရှိန်ခါပြပါသည်။

(၃) အုပ်စုအစည်းအဝေး

ပေါက်မြို့နယ်၊ ကောင်းယားပင်အုပ်စု၊ မင်းကိုင်းကျေးရွာ တွင် ကျင်းပပြုလုပ်
သော အုပ်စုအစည်းအဝေး နှိုင်းနှိုင်း စာချုပ်ရေးရာ အဖွဲ့အစည်း

နေ့စွဲ ၁၅.၂.၂၀၁၇

နာရီ ၁၂:၀၀ မှာစီ

အစည်းအဝေး စာတမ်းရေးရာ အဖွဲ့အစည်း အဖွဲ့ဝင်များ၊ ကျေးရွာ မိမိတို့ ကထိကအဖွဲ့ဝင်များ၊
အုပ်စုအစည်းအဝေးအဖွဲ့ဝင်များ၊ နှိုင်းနှိုင်း စာချုပ်ရေးရာ အဖွဲ့အစည်း အဖွဲ့ဝင်များ၊
အုပ်စုအစည်းအဝေး အဖွဲ့ဝင်များ၊ နှိုင်းနှိုင်း စာချုပ်ရေးရာ အဖွဲ့အစည်း အဖွဲ့ဝင်များ၊
အုပ်စုအစည်းအဝေး အဖွဲ့ဝင်များ၊ နှိုင်းနှိုင်း စာချုပ်ရေးရာ အဖွဲ့အစည်း အဖွဲ့ဝင်များ၊

အစည်းအဝေး (၁) တက်ရောက်လာသော ကျေးရွာ မိမိတို့ အဖွဲ့ဝင်များ၊ ကျေးရွာ
ကျေးရွာအုပ်စု အဖွဲ့ဝင်များ၊ အုပ်စု မိမိတို့ ကထိကအဖွဲ့ဝင်များ (၈-၁၁-၆-၁)
ကို လျှို့ဝှက် မဲပေး ခန့်ဖြင့် ရွေးချယ်ခဲ့ပါသည်။ ဆက်လက်၍ အုပ်စုအစည်းအဝေး
အဖွဲ့ဝင် မဲပေး ခန့်ဖြင့် ရွေးချယ် ခဲ့ပါသည်။

အစည်းအဝေး (၂) - အုပ်စု မိမိတို့ အဖွဲ့ဝင် နှိုင်းနှိုင်း စာချုပ်ရေးရာ အဖွဲ့အစည်း အဖွဲ့ဝင်များ၊
အုပ်စုအစည်းအဝေး အဖွဲ့ဝင်များ၊ နှိုင်းနှိုင်း စာချုပ်ရေးရာ အဖွဲ့အစည်း အဖွဲ့ဝင်များ၊
အုပ်စုအစည်းအဝေး အဖွဲ့ဝင်များ၊ နှိုင်းနှိုင်း စာချုပ်ရေးရာ အဖွဲ့အစည်း အဖွဲ့ဝင်များ၊
အုပ်စုအစည်းအဝေး အဖွဲ့ဝင်များ၊ နှိုင်းနှိုင်း စာချုပ်ရေးရာ အဖွဲ့အစည်း အဖွဲ့ဝင်များ၊

အစည်းအဝေး အဖွဲ့ဝင်များ၊ ကျေးရွာ မိမိတို့ ကထိကအဖွဲ့ဝင်များ၊
အုပ်စုအစည်းအဝေး အဖွဲ့ဝင်များ၊ နှိုင်းနှိုင်း စာချုပ်ရေးရာ အဖွဲ့အစည်း အဖွဲ့ဝင်များ၊
အုပ်စုအစည်းအဝေး အဖွဲ့ဝင်များ၊ နှိုင်းနှိုင်း စာချုပ်ရေးရာ အဖွဲ့အစည်း အဖွဲ့ဝင်များ၊
အုပ်စုအစည်းအဝေး အဖွဲ့ဝင်များ၊ နှိုင်းနှိုင်း စာချုပ်ရေးရာ အဖွဲ့အစည်း အဖွဲ့ဝင်များ၊

ဆက်လက်ဆွေးနွေးရန် အစည်းအဝေးအဖွဲ့ဝင်များ တက်ရောက်ပါရန်

အစည်းအဝေးအဖွဲ့ဝင်များ တက်ရောက်ပါရန် အစည်းအဝေးအဖွဲ့ဝင်များ

၂၇။ ကဏ္ဍအလိုက်ဦးစားပေးဖွံ့ဖြိုးရေးလုပ်ငန်းစဉ်များ

နောက်ဆက်တွဲ (၄) ခြားနားသောအပိုင်းများအတွက်ဦးစားပေးဖွံ့ဖြိုးရေးလုပ်ငန်းစဉ် အနှစ်ချုပ်

မူရင်းသည်အား Vpsc တွင်ထားရှိရပါမည်။ အခြားဌာနများနှင့်ညှိနှိုင်းရန်အတွက်မိတ္ထီနား TPIC သို့ပို့ရပါမည်။ MIS data အနေဖြင့်သွင်းရန်မလိုအပ်ပါ။

	အဆင့်	လုပ်ငန်း	မည်သည့်စားပေးလဲ	ကျေးဇူးတင်တာဝန်ခံသူ (သို့) အုပ်စု	ပြင်ပမှမည်သူထောက်ပံ့မလဲ
အခြေခံအဆောက်အအုံ	၁	ဒုတိယအဆင့်၊ ရှင်း			
	၂				
	၃				
	၄				
	၅				
ပိုက်လိုင်း	၁				
	၂				

ပညာရေး	၂				
	၃	ဝန်ထမ်း၊ လိပ်စာ			
	၄				
	၅				
အခြား	၁				
	၂				
	၃				
	၄				
	၅				

၂၈။ ကျေးရွာဖွံ့ဖြိုးရေးအစီအစဉ်ဆောင်ရွက်မှုမှတ်တမ်းဓာတ်ပုံများ

လူမှုရေးအရင်းအမြစ်ပြုပြင်ဆောင်ရွက်ရေးအစီအစဉ်



ကော်မတီဝင်များ၏မှတ်တမ်းတင်ဓာတ်ပုံ





လူထုဗဟိုပြုစီမံကိန်း

ကျေးလက်လူထုအခြေပြု ၊ ဖွံ့ဖြိုးမှုကိုတိုးရှေးရှု

လူထုဗဟိုပြုစီမံကိန်းရုံး၊ အင်းတော (တောင်စု)၊ ပေါက်မြို့နယ်၊ မကွေးတိုင်းဒေသကြီး။
ရုံးဖုန်း-၀၆၂၄၅၃၅၈