

ပြည်ထောင်စုသမ္မတမြန်မာနိုင်ငံတော်အစိုးရ

စိုက်ပျိုးရေး၊ မွေးမြူရေးနှင့်ဆည်မြောင်းဝန်ကြီးဌာန

ကျေးလက်ဒေသဖွံ့ဖြိုးတိုးတက်ရေးဦးစီးဌာန

ပေါက်မြို့နယ်



လူထုဗဟိုပြုစီမံကိန်း

National Community Driven Development Project



ကျေးရွာဖွံ့ဖြိုးရေးအစီအစဉ်

Village Development Plan (VDP)

ပေါက်မြို့နယ်၊ ဝန်တင်အုပ်စု၊ ဝန်တင် ကျေးရွာ၊ ၂၀၁၇ခုနှစ်

မာတိကာ

အကြောင်းအရာ	စာမျက်နှာ
၁။ မြို့နယ်ပြင်မြေပုံ	၃
၂။ အုပ်စုမြေပုံ`	၄
၃။ အုပ်စုတွင်ပါဝင်သောကျေးရွာများစာရင်း	၄
၄။ ကျေးရွာသမိုင်းကြောင်း(ကျေးရွာအခြေခံအချက်အလက်များ)	၅
၅။ လူထုပူးပေါင်းပါဝင်သော လူမှုဆန်းစစ်ခြင်းနှင့်အကဲဖြတ်ခြင်းလုပ်ငန်းစဉ် (PSA/PRA) အကျဉ်းချုပ်ဇယား	၆
၆။ လူမှုရေး နှင့် အရင်းအမြစ်ပြင်မြေပုံ	၇
၇။ လူမှုရေး နှင့် အရင်းအမြစ်ပြင်မြေပုံသုံးသပ်ချက်	၇
၈။ ဥစ္စာနေကြွယ်ဝမှုအဆင့် သတ်မှတ်ချက်ပြပုံ	၈
၉။ ဥစ္စာနေကြွယ်ဝမှုအဆင့်သတ်မှတ်ချက်ဇယားသုံးသပ်ချက်	၈
၁၀။ အရင်းအမြစ် အသုံးပြုမှုနှင့်ထိန်းချုပ်မှု	၉
၁၁။ အရင်းအမြစ် အသုံးပြုမှုနှင့်ထိန်းချုပ်မှု သုံးသပ်ချက်	၉
၁၂။ ရာသီခွင်ပြဇယား	၁၀
၁၃။ ရာသီခွင်ပြဇယားသုံးသပ်ချက်	၁၀
၁၄။ ပင့်ကူအိမ်ပြပုံ (ကျား၊မ)	၁၁
၁၅။ ပင့်ကူအိမ်သုံးသပ်ချက် (ကျား၊မ)	၁၁
၁၆။ အဖွဲ့အစည်းချိတ်ဆက်မှုပြပုံ	၁၂
၁၇။ အဖွဲ့အစည်းချိတ်ဆက်မှုပြပုံသုံးသပ်ချက်	၁၂
၁၈။ အမျိုးသမီး အမျိုးသားများ၏အခက်အခဲပြဿနာများ	၁၃
၁၉။ အမျိုးသမီး အမျိုးသားများ၏ မျှော်မှန်းချက်များ	၁၃
၂၀။ ဦးစားပေးလုပ်ငန်းများရွေးချယ်ခြင်းဇယား	၁၄
၂၁။ ကော်မတီဝင်များစာရင်း	၁၅
၂၂။ ကျေးရွာအချက်အလက်များ (ပုံစံ-၁)	၁၆
၂၃။ စီမံကိန်းအချိန်ဇယား (ပုံစံ-၂)	၁၉
၂၄။ ကျေးရွာဖွံ့ဖြိုးရေးဦးစားပေးအစီအစဉ် (ပုံစံ-၃)	၂၁
၂၅။ ကျေးရွာအုပ်စုစီမံကိန်းလုပ်ငန်းခွဲရွေးချယ်ခြင်း (ပုံစံ-၄)	၂၅
၂၆။ အစည်းအဝေးမှတ်တမ်းများ	၂၉
၂၇။ ကဏ္ဍအလိုက်ဦးစားပေးဖွံ့ဖြိုးရေးလုပ်ငန်းစဉ်များ	၃၁
၂၈။ ကျေးရွာဖွံ့ဖြိုးရေးအစီအစဉ်ဆောင်ရွက်မှုမှတ်တမ်းဇယား	၃၄

CLUSTERS MAP OF NCDDP PROJECT OF PAUK TOWNSHIP

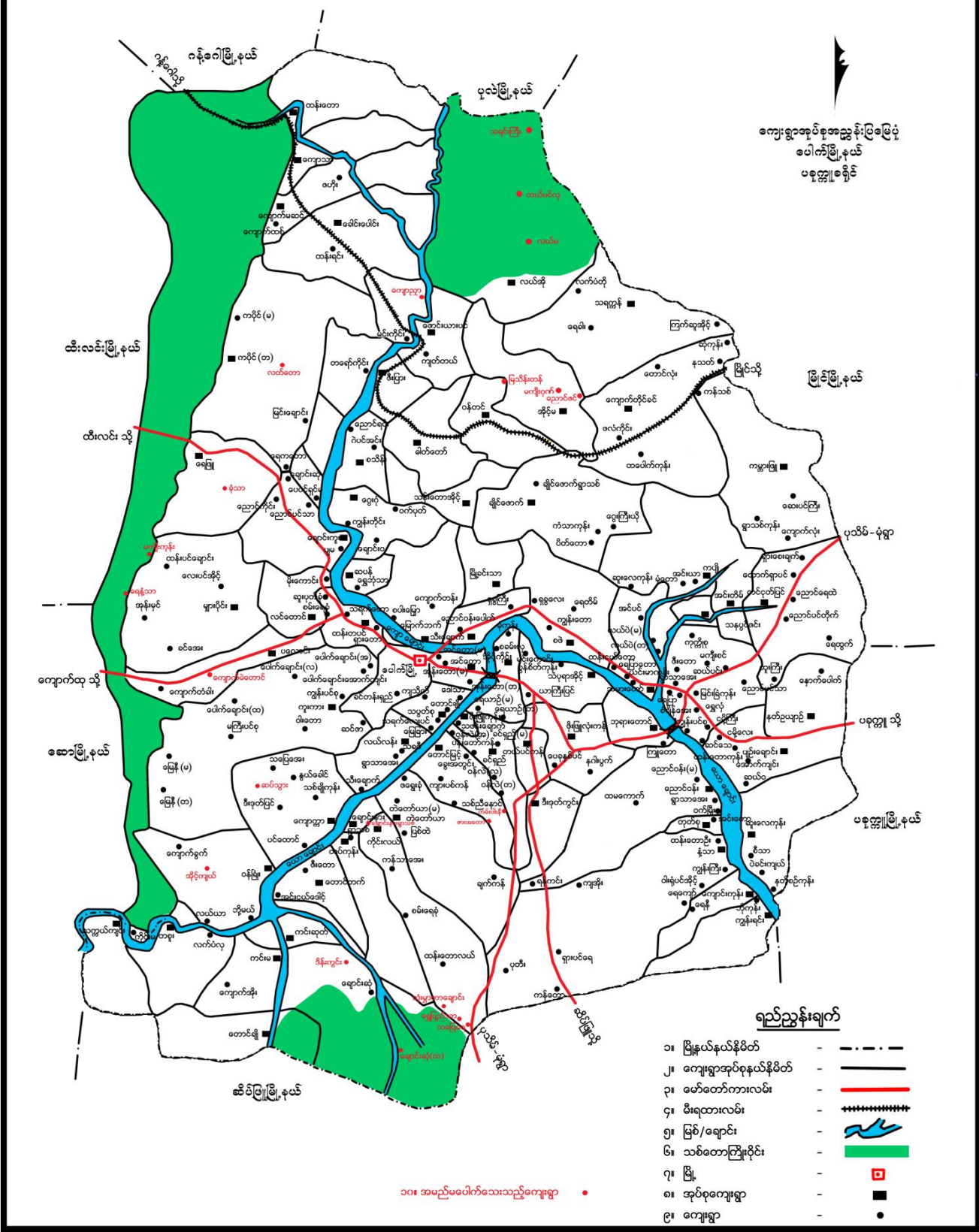

၂။ ကျေးရွာအုပ်စုမြေပုံ

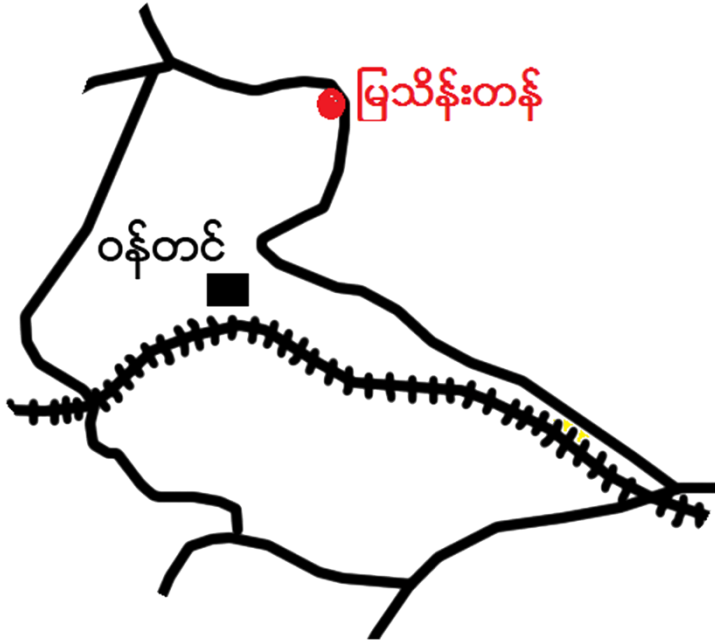

၃။ အုပ်စုတွင်ပါဝင်သောကျေးရွာစာရင်း

- (၁) ဝန်တင်
- (၂) မြသိန်းတန်

၄။ ကျေးရွာသမိုင်းကြောင်း(ကျေးရွာအခြေခံအချက်အလက်များ)

ဝန်တင်ကျေးရွာသမိုင်းကဏ္ဍ

ပေါက်မြို့နယ်၊ ဝန်တင်ကျေးရွာသည်၊ လွန်ခဲ့သော နှစ်ပေါင်း ၁၅၀၀ ခန့်ခန့်၊
က. ဖြိုင်မြို့နယ် မှ၊ မယ်ရုံကြီး၊ မယ်ဖားနှင့် ဖြိုးရွှေဥ စာစဉ်စာဘာ လူနာသည်များ
သည် နွားလှည်း၊ များဖြင့် ထရိုက်လျက်များ၊ နိုးများ တစ်ကာ ပေါက်မြို့နယ်အနောက်
မြောက်ဘက်ရှိ အစဉ်ပန်း၊ အညာပန်း အရပ်များသို့ သွားရောက် ရွေးကောင်းခဲ့
ကြသည်။ ထိုဒေသများသို့ မရောက်မီ ဝါးဂုံပင်အောက်တွင် ခေမာ၊ ချစ်
နား၊ ရေခဲ၊ ဂျာမီ၊ ဝါးပင်ရွာဟု နာမည်တွင်ခဲ့သည်။ မိတ် ၆ မိုးတာ နေတည်
ရှိခဲ့သည်။ ထိုအပြင် ရွှေတင် ပတ်လည် ကာအီး၏ တောင်များ ပေါ်တေ တောင်၊
မဏိစည်သူမင်း၊ ဖောင်ခေတ်ကြွင်း ကျေးရွာများရှိသည်ကို တွေ့ရပြီး ၎င်းရွာ
ကို ရှင်ပင် ကျေးရွာ၊ ပဉ္စမည် တွင် ခဲ့သည်။

ပစ္စု ဝန်တင်ရွာ၏ မြောက်ဘက်ရှိ ရွှေတင်ကို ပဉ္စမည် သိန်း
ငှက်များ၊ သားရဲ၊ တိုက်ခွန်များ ပေါ်သောကြောင့် သိန်းရွှေတင်ဟု နာမည်တွင်ခဲ့
သည်။ ထိုအချိန်က နွားများဖြင့် ဝန်တင် သွားလာခဲ့သောကြောင့် နွားဝန်တင်ဟု
နာမည်တွင်ခဲ့သည်။ ထို့ပြင် အင်း သွင်း ဝန်တင်ဟု နာမည်တွင်ခဲ့သည်။ အချိန်
ကာလ အကြောင်း သာသနာအင်္ဂါ လှည်းဝန်တင်ဗုဒ္ဓဝန်တင်ရွာဟု နာမည်တွင်ခဲ့
ပါသည်။

ဝန်တင်ကျေးရွာသည်၊ ပေါက်မြို့နယ် မြောက်ဘက် မိုင် ၂၀ သိန်း
ကတ္တတွင်တည်ရှိပြီး ခမ်းခြေ ၃၄၁- လူဦးရေ ၁၆၈၈ ဦး ဧကတိုင် လျှောက်ရှိပါသည်။
ကပ်စာ ဘာသာရေးဝမ်းကျောင်းအဖြစ် ဖြစ်ပေါ်ရေးလုပ်ငန်းကြောင့် ဘာသာရေး
တန်ဖိုး ဗုဒ္ဓဘာသာများ ဖြစ်ပေါ်ပါသည်။ ပဉ္စမည် ရေအရင်းအမြစ်၊ ပစ္စု ကြေးမုံ ပညာ
အလယ်တန်းကျောင်းတို့ ရောက်ရှိပြီး ကျေးရွာရှိ ဖိတ်သူများ စာလည်း ပညာ
ရေးကို အထူး ဦးစား ပေး ဆောင်ရွက် ပေး လျက်ရှိပါသည်။

၅။ လူထုပူးပေါင်းပါဝင်သော လူမှုဆန်းစစ်ခြင်းနှင့်အကဲဖြတ်ခြင်းလုပ်ငန်းစဉ် (PSA/PRA) အကျဉ်းချုပ်ဇယား

ထိုဘဏ်စာမျက်နှာ

၅။ လူထုပူးပေါင်းပါဝင်သောလူမှုဆန်းစစ်ခြင်းနှင့် အကဲဖြတ်ခြင်းလုပ်ငန်းစဉ် (PSA/PRA) အကျဉ်းချုပ်ဇယား

စဉ်	အကြောင်းအရာ	ရက်စွဲ	ဦးတည်အုပ်စု	တက်ရောက်သူ			အဓိကဆွေးနွေးချက်များ
				ကျား	မ	ပေါင်း	
၀	လူမှုရေးနှင့်အရင်းအမြစ် ပမေ့ပုံ	၄.၂.၁၇	ရပ်မိရပ်ဖေများ၊ ချမ်းသာ၊ အလယ်အလတ်၊ နွမ်းပါး၊ အနွမ်းပါးဆုံး၊ လူငယ်အုပ်စုများ	၆၈	၁၄၄	၂၂၂	အိမ်များ၊ အခြေခံအဆောက်အအုံများ၊ လမ်းပန်းဆက်သွယ်ရေး၊ လယ်ယာမြေများ၊ မြစ်ချောင်းများ
၂	ဥစ္စာနေကြွယ်ဝမှုအဆင့် သတ်မှတ်ချက်	၇.၂.၁၇	ရပ်မိရပ်ဖေများ၊ ချမ်းသာ၊ အလယ်အလတ်၊ နွမ်းပါး၊ အနွမ်းပါးဆုံး၊ လူငယ်အုပ်စုများ	၆၅	၁၆၉	၂၂၃	ကွဲပြားသောလူမှုစီးပွားရေးအမျိုးအစားများ၊ အမျိုးသားများနှင့်အမျိုးသမီးများ၏မတူကွဲပြားသောအ သုံးပြုခွင့်နှင့်အရင်းအမြစ်များအပေါ် ထိန်းချုပ်ခြင်း၊
၃	ပိုင်ဆိုင်မှုသုံးသပ်ခြင်း	၇.၂.၁၇	ရပ်မိရပ်ဖေများ၊ ချမ်းသာ၊ အလယ်အလတ်၊ နွမ်းပါး၊ အနွမ်းပါးဆုံး၊ လူငယ်အုပ်စုများ	၆၅	၁၆၉	၂၂၃	အမျိုးသမီးများနှင့်အမျိုးသားများပိုင်ဆိုင်ပြီးထိန်းချုပ်ထ ားသည့်ပိုင်ဆိုင်မှု (သို့) အရင်းအမြစ်များ၏ ဦးစားပေးမှုများနှင့်လုံအပ်ချက်များကွဲပြားခြားနားခြင်း
၄	ရာသီခွင်ပြ မြေကွဲဒိန်	၇.၂.၁၇	ရပ်မိရပ်ဖေများ၊ ချမ်းသာ၊ အလယ်အလတ်၊ နွမ်းပါး၊ အနွမ်းပါးဆုံး၊ လူငယ်အုပ်စုများ	၆၅	၁၆၉	၂၂၃	ရာသီဥတု၊ စိုက်ပျိုးသီးနှံများ၊ နေ့စားလုပ်ငန်းများ၊ မွေးမြူရေးလုပ်ငန်း၊ အစားအစာရရှိမှုများနှင့်ပွဲတော်များ
၅	ပင့်ကူအိမ်သုံးသပ်ခြင်း	၇.၂.၁၇	ရပ်မိရပ်ဖေများ၊ ချမ်းသာ၊ အလယ်အလတ်၊ နွမ်းပါး၊ အနွမ်းပါးဆုံး၊ လူငယ်အုပ်စုများ	၆၅	၁၆၉	၂၂၃	အမျိုးသားများနှင့်အမျိုးသမီးများတန်းတူအခွင့်အရေးရ ရှိမှုနှင့်မရရှိသည့်အကြောင်းအရင်းများ
၆	ဝင်းပုံစံ	၇.၂.၁၇	ရပ်မိရပ်ဖေများ၊ ချမ်းသာ၊ အလယ်အလတ်၊ နွမ်းပါး၊ အနွမ်းပါးဆုံး၊ လူငယ်အုပ်စုများ	၆၅	၁၆၉	၂၂၃	ကျေးရွာအတွင်းနှင့်ပြင်ပရှိအဖွဲ့အစည်းများမည်ကဲ့သို့၊ သောလုပ်ငန်းများအတွက်မည်သည့်အဖွဲ့များနှင့်ချိတ်ဆ က်လုပ်ကိုင်မှု

၆။ လူမှုရေး နှင့် အရင်းအမြစ်ပြုပြင်မှု

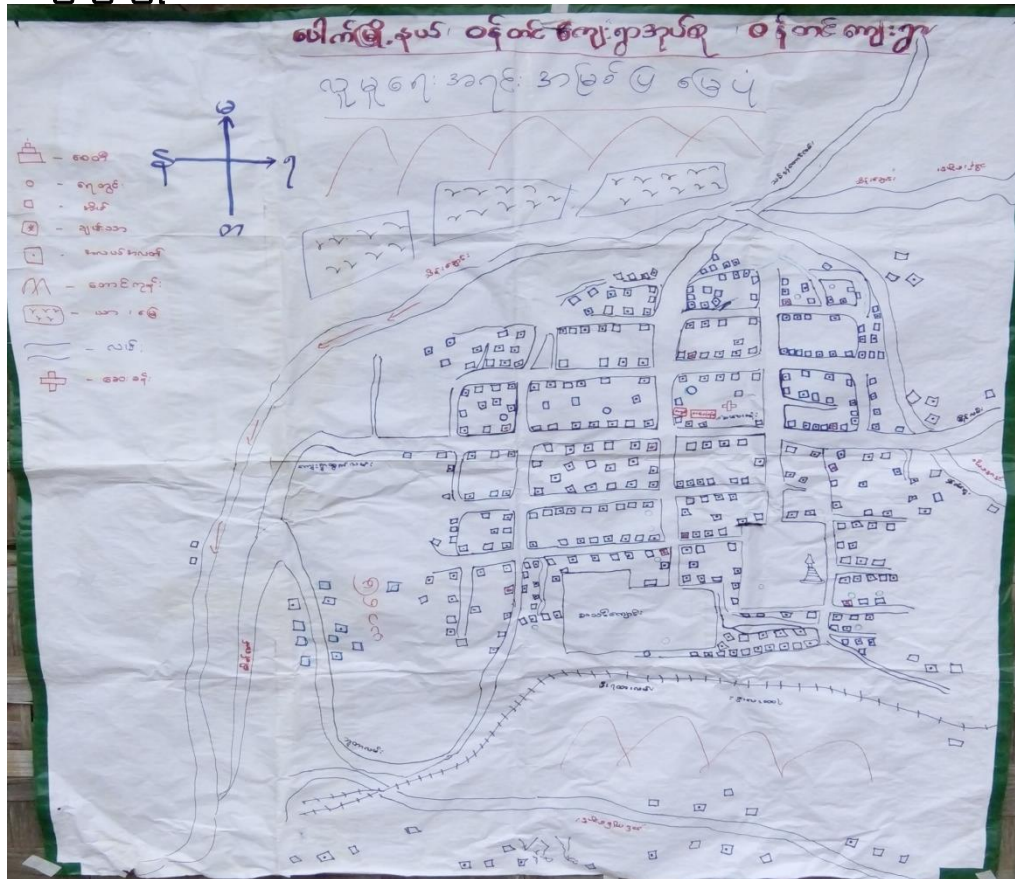

၇။ လူမှုရေး နှင့် အရင်းအမြစ်ပြုပြင်မှုသုံးသပ်ချက်

ဆွေးနွေးခြင်းနှင့် ဆန်းစစ်ခြင်း [လူမှုရေး နှင့် အရင်းအမြစ်ပြုပြင်မှု ဝန်တင်ကျေးရွာ]

- သဲရှိတယ်။ လှည့်ပတ် နဲ့ သယ်ယူပို့ဆောင်
- ဆောက်သုံးရန် လုံလောက်မှု ရှိတယ်
- ယာမြေ လုပ်ခြင်းဖြင့် အသက်မွေးတယ်
- တစ်ရွာလုံး ဗုဒ္ဓဘာသာကိုးကွယ်
- ဆေးမြေရေး (ခွက် ၁၀)
- ဆီးလင်းရေး ရေရှိ ရန်
- ဝယ်ငွေများများ ရေချိတ်တယ်
- ပန်းရုံ၊ လက်သား၊ စက်ပြင်၊ အုတ်လုပ်သူရှိ

၈။ ဥစ္စာနေကြွယ်ဝမှုအဆင့် သတ်မှတ်ချက်ပြပုံ

ပေါက်မြို့နယ်၊ ဝန်တင်ကျေးရွာ အုပ်စု၊ ဝန်တင်ကျေးရွာ ၃.၂.၂၀၁၇

ဥစ္စာနေ အဆင့် သတ်မှတ်ချက်

အဆင့်	သတ်မှတ်ချက်	စိမ်းဆောင်မှု အရေအတွက်	ရာခိုင်နှုန်း
ချမ်းသာ	ကား၊ ယာ၊ မြေ၊ တိုက်၊ စက် (ဆီ၊ စပါး)	၁၀	၂.၅၃%
အလယ်အပတ်	လှည်း၊ ရွာ၊ ယာ၊ မြေ နည်း၊ ပျဉ်ထောင်စိမ်း	၂၀၀	၅၀.၆၃%
ဆင်းရဲ	လက်လုပ်လက်စား၊ ဝါးကပ်ကာ၊ သစ်ကပ်စိုင်း	၁၈၅	၄၆.၈၄%
		၂၉၅	၁၀၀%

၉။ ဥစ္စာနေကြွယ်ဝမှုအဆင့် သတ်မှတ်ချက် ဇယားသုံးသပ်ချက်

ဆွေးနွေးခြင်း နှင့် ဆန်းစစ်ခြင်း [ဥစ္စာနေကြွယ်ဝမှု]

ပေါက်မြို့နယ်၊ ဝန်တင်ကျေးရွာ အုပ်စု

- ကျေးရွာတွင် ဆေးကုသမှု စီးပွား (၁၈၅) နီးပါးရှိ
- ဒေသတွင်း ဖွံ့ဖြိုးရေး ဝန်ထမ်းများပါ
- ၄ မြို့ဝင်ကျေးရွာရှိ
- လမ်း - ဆက်သွယ်ရေး၊ ကောင်းမွန်စေရန် လုပ်ဆောင်ပေးပြီး ကျေးရွာတွင် ဖွံ့ဖြိုးတိုးတက်လာမည်။

၁၂။ ရာသီခွင်ပြဇယား

ပေါက်မြို့နယ် ၊ ဝန်တင်ကျေးရွာအုပ်စု ၊ ဝန်တင်ကျေးရွာ

၃.၂.၂၀၁၇

ရာသီခွင်ပြဇယား

အကြောင်းအရာ	ဇန်နဝါရီ	ဖေဖော်ဝါရီ	မတ်	ဧပြီ	မေ	ဇွန်	ဇူလိုင်	ဇူလိုင်	စက်တင်ဘာ	အောက်တိုဘာ	နိုဝင်ဘာ	ဒီဇင်ဘာ
ရွက်ပျိုးရေ	✓✓✓	✓✓✓	✓✓✓	✓✓✓	✓✓✓	✓✓✓	✓✓✓	✓✓✓	✓✓✓	✓✓✓	✓✓✓	✓✓✓
ကျန်းမာရေး					☹	☹						
ဗွဲတော်								ကဆီနို				
ရာသီဥတု				///	///	///						
ပညာရေး	□											

၁၃။ ရာသီခွင်ပြဇယားသုံးသပ်ချက်

ဆွေးနွေးပြင်ဆင်ဆန်းစစ်ခြင်း [ရာသီခွင်ပြဇယားခွဲ]

-ပေါက်မြို့နယ်- ဝန်တင်ကျေးရွာ

- အမျိုးသမီးများ၊ လောင်းပူခြင်း အခဝကဆွေး ဝန်တင်ကျေးရွာ၊ ရက်ဆိုင်စားသောက်
- အကျွန်ုပ်တို့အဖွဲ့ နည်းပါး
- စင်စစ် လူလေးကန် ဝှို
- ယူပေါ်ကျော် ဝန်တင်ကျေးရွာ
- ယူပေါ်ကျော် ဝန်တင်ကျေးရွာ

၁၄။ ပင့်ကူအိမ်ပြပုံ (ကျား၊မ)

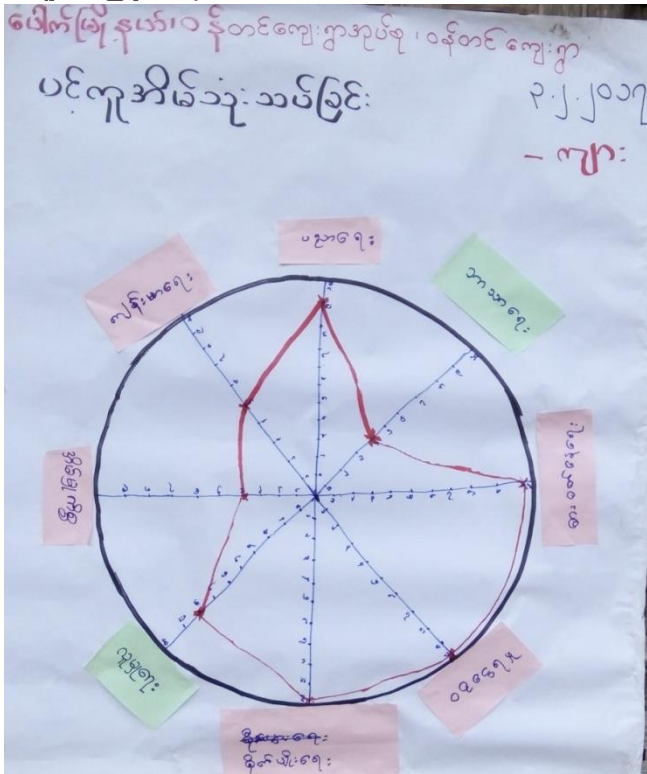

၁၅။ ပင့်ကူအိမ်သုံးသပ်ချက် (ကျား၊မ)

ဆွေးနွေးခြင်းနှင့်ဆန်းစစ်ခြင်း [ပင့်ကူအိမ်သုံးသပ်ခြင်း]
ပေါက်ဖြူနယ်၊ ဝန်တင်ကျေးရွာအုပ်စု၊ ဝန်တင်ကျေးရွာ

- ယူးပေါင်း၊ မှု၊ အား၊ နည်း
- အိမ်မှုကိစ္စ၊ မိသားစု၊ မိသားစု၊ အများဆုံး၊ ယုတ်စွာ
- အမျိုးသမီး၊ များ၊ ဝင်ငွေ၊ မှု၊ နည်း၊ ပါး၊ ခြင်
- အမျိုးသမီး၊ ဆုံး၊ ငြိမ်းချမ်းချက်၊ မှု၊ နည်း၊ ပါး၊ ခြင်
- ကျေးရွာတွင် အမျိုးသမီး၊ များ၊ ယုတ်စွာ၊ နည်း၊ နည်း
- ယုတ်စွာ၊ အများဆုံး၊ ယုတ်စွာ၊ ပေး၊ ခြင်၊ ဖြစ်၊ ဖွံ့၊ ဖြစ်၊ ရှေး
- ယုတ်စွာ၊ များ၊ ယုတ်စွာ၊ ပါ၊ ခြင်

၁၈။ အမျိုးသမီး၊ အမျိုးသားများ၏အခက်အခဲပြဿနာများ

ပေါက်မြို့နယ်၊ ဝန်တင်ကျေးရွာအုပ်စု၊ ဝန်တင်ကျေးရွာ

အမျိုးသမီးများမှတစ်ဆင့်ပြောော အခက်အခဲပြဿနာများ

နာများ

- ၁။ ကျန်းမာရေးဆေးကုသမှုရရှိရေးအခက်အခဲခြင်း
- ၂။ မိသားစုဝင်အားလုံးအားလုံးတွင် အခက်အခဲခြင်း
- ၃။ စားဝတ်ဆေးကုသမှုရရှိရေးအခက်အခဲခြင်း (စီးပွားရေး)
- ၄။ မြေစိုက်ပျိုးစေ့စပ်ရေးအခက်အခဲခြင်း၊ ကမ်းခြေ၊ စတုဂံကန်တူးဖော်ခြင်း
- ၅။ လယ်ယာသုံး ပစ္စည်းများလုံလောက်မှုမရှိခြင်း
- ၆။ ဝန်ထမ်းအားလုံးလုံလောက်မှုမရှိခြင်း
- ၇။ အလုပ်အကိုင်ရှားပါးခြင်း

ပေါက်မြို့နယ်၊ ဝန်တင်ကျေးရွာအုပ်စု၊ ဝန်တင်ကျေးရွာ

အမျိုးသားများမှတစ်ဆင့်ပြောော အခက်အခဲပြဿနာများ

- ၁။ လမ်းပန်းဆက်သွယ်ရေး အခက်အခဲခြင်း (မြို့ပေါ်မှ မြို့နယ်၊ မြို့နယ်မှ မြို့ပေါ်)
- ၂။ ပညာရေး (လိုထမ်း၊ စက်ဝဲ၊ ကျောင်းဆင်း၊ စက်ဝဲ) ဖြစ်
- ၃။ လူ့စီးပွားရေး အခက်အခဲခြင်း (စာကြည့်တိုက်၊ စက်ဝဲ)
- ၄။ အလုပ်အကိုင် အခွင့်အလမ်း မရရှိခြင်း (အစိုးရဝန်ထမ်း)
- ၅။ စက်မှုလက်မှုအဖွဲ့အစည်း မရှိခြင်း
- ၆။ အထူးအားလုံးလုံလောက်မှုမရှိခြင်း (ပြီးပြီ နှင့် မြို့ပေါ်မှ စက်ဝဲ)

၁၉။ အမျိုးသမီး၊ အမျိုးသားများ၏ မျှော်မှန်းချက်များ

ပေါက်မြို့နယ်၊ ဝန်တင်ကျေးရွာအုပ်စု၊ ဝန်တင်ကျေးရွာ
 အမျိုးသမီးများမှ တင်ပြသော မျှော်မှန်းချက်များ

- ၁။ ကျန်းမာရေး ကောင်းမွန်လာမည်
- ၂။ စီးပွားရေး အထွက်လုပ်ငန်းတိုးတက်လာမည်
- ၃။ အလုပ်အကိုင်များ ပေါများလာမည်
- ၄။ ဝင်ရောက်အထွက် ရရှိကောင်းမွန်လာမည်
- ၅။ လမ်းပန်းဆင်းရဲများ ပျောက်ကင်းမှုရှိလာမည်
- ၆။ မိသားစုနှင့် အခြားအဖွဲ့အစည်းများ လာကောင်းမွန်အောင် ပြုပြင်မည်

ပေါက်မြို့နယ်၊ ဝန်တင်ကျေးရွာအုပ်စု၊ ဝန်တင်ကျေးရွာ
 အမျိုးသားများမှ တင်ပြသော မျှော်မှန်းချက်များ

- ၁။ စေတနာ့ထိုးတက်ကောင်းမွန်သော လမ်း၊ တံတားများ ဖန်တီး
လာစေရမည်။
- ၂။ အလယ်တန်း၊ အထက်တန်းကျောင်းများ ဖြစ်လာစေရမည်
- ၃။ ကျောင်းသား၊ သူများ စာကြည့်တိုက်လွယ်ကူစေရန် မီးလင်းပေးရန် တွက်တိုက်
ရှာဖွေရန် စီစဉ်စေရမည်။
- ၄။ ကလေးငယ် ဝန်ထမ်းကောင်း ဖြစ်ပြီး အဖွဲ့အစည်းများ အလုပ်အကိုင်
အခွင့်အလမ်း ရရှိစေရမည်။
- ၅။ စက်မှု လက်မှု များ ထွက်ကားစေရမည်။
- ၆။ ဆည်မြောင်း တာဝန်ပေးရန် စီစဉ်ရေးကော်မရှင် စေရမည်။
- ၇။ ဆက်သွယ်ရေး ကော်မရှင် စေရမည်။
- ၈။ အောက်ဆုံး ကျေးဇူးတင်အဖွဲ့အစည်း စေရမည်။ (၆၇၀၆)

၂၀။ ဦးစားပေးလုပ်ငန်းများရွေးချယ်ခြင်းအယား

ကျေးဇူး ဖွံ့ဖြိုးရေး လုပ်ငန်းများ [ကျား + ၆]
 ဝန်ထမ်းကျေးဇူး ပေါက်ဖွဲ့ နယ်

- ၁။ စာကြည့်တိုက်ပြင်ဆင်ခြင်း (၁၂၅) (က+၆)
- ၂။ ရွာ၏ အဆွေ့ဘက်လမ်းပြင်ခြင်း (၆၇၇) (က+၆)
- ၃။ ရွာတွင်းလမ်းပြင်ခြင်း (က+၆) ၂၅၀
- ၄။ မီးသင်းရေး (က+၆) ၃၄၆
- ၅။ ကျောင်းဆောင်တိုးချဲ့ခြင်း (က+၆) ၁၁၆
- ၆။ မူကြိုကျောင်းဆောက်ခြင်း (၆) ၉၃

၂၁။ ကော်မတီဝင်များစာရင်း

ကျေးရွာစီမံကိန်းအထောက်အကူပြုကော်မတီဝင်များစာရင်း

ပေါက်မြို့နယ်၊ ဝန်တင် အုပ်စု၊ ဝန်တင် ကျေးရွာ

စဉ်	အမည်	ကျား	မ	ရာထူးတာဝန်
၁။	ဒေါ်ခင်အေး	✓		စော့ကုတ်ဝန်ထမ်း
၂	ဒေါ်ပေါင်ဖြူ		✓	စော့ကုတ်ဝန်ထမ်း
၃	ဒေါ်ဦးစန်း	✓		ကျေးဥက္ကဋ္ဌ
၄။	ဒေါ်သိန်းစန္ဒာမောင်		✓	ကျေးဥက္ကဋ္ဌ
၅။	ဒေါ်စိန်သိန်းစွန်း		✓	ကျေးဥက္ကဋ္ဌ
၆	ဒေါ်ဦးစိန်စွန်း	✓		ဝယ်ယူရေး
၇။	ဒေါ်ခင်မာမာ		✓	ဝယ်ယူရေး
၈	ဒေါ်ခင်မိုးမိုး	✓		ဝယ်ယူရေး
၉	ဒေါ်ခင်အေးအောင်	✓		ကော်မတီဝင်
၁၀	ဒေါ်ထက်ထက်အောင်		✓	ကော်မတီဝင်
၁၁	ဒေါ်ဦးစိန်စိန်		✓	ကော်မတီဝင်
၁၂	ဒေါ်ဦးစိန်		✓	ကော်မတီဝင်
၁၃။	ဒေါ်ဦးစိန်စိန်	✓		ကော်မတီဝင်
၁၄	ဒေါ်ဦးစိန်စိန်	✓		ကော်မတီဝင်
၁၅	ဒေါ်ခင်မာမာ		✓	ကော်မတီဝင်
၁၆	ဒေါ်ဦးစိန်စိန်	✓		ကော်မတီဝင်
၁၇	ဒေါ်ဦးစိန်စိန်	✓		ကော်မတီဝင်
		၉	၈	

၂၂။ ကျေးရွာအချက်အလက်များ (ပုံစံ-၁)

ပုံစံ - ၈ - ၁ ကျေးရွာအခြေခံအချက်အလက်များ (Form PC 1)

လယ်ဉာဏ်ရွက်၊ ကျေးရွာတစ်ရွာသို့ ပထမဆုံးမိတ်ဆက်ခရီး သွားရောက်သောအခါ လူထုစည်းရုံးရေးမှူးသည် ကျေးရွာ ခေါင်းဆောင်များအား ကျေးရွာအချက်အလက်များကို မေတ္တာရပ်ခံ၍ တောင်းခံရမည်။ ဤအချက်အလက်များကို စီမံကိန်း မိတ်ဆက်အစည်းဝေးမတိုင်မီတောင်းခံရမည်။ စီမံကိန်းမိတ်ဆက်အစည်းဝေးတွင် လူထုစည်းရုံးရေးမှူးသည် ဤအချက်အလက် များအား စစ်ဆေးပြီး မှန်ကန်အောင်ပြုလုပ်ရမည်။ ပြီးနောက်တွင် လူထုစည်းရုံးရေးမှူးမှ သတင်းအချက်အလက်ထဲသို့ Tablets မှ တဆင့် ဖြည့်သွင်းရမည်။			
ကျေးရွာခေါင်းဆောင် အမည် ဦး ဖိုးဝင်း	ကျေးရွာခေါင်းဆောင်၏ ဖုန်းနံပါတ် ၀၉-၄၅ ၅၀၂ ၅၂၀	လူထုစည်းရုံးရေးမှူး၏ အမည် ဦး ဝင်းဝင်း	
ပြည်နယ်/တိုင်းဒေသကြီး မ.၈၈၇	မြို့နယ် ဧပြီ	ကျေးရွာအုပ်စု ဝန်တင်	ကျေးရွာ ဝန်တင်

လူဦးရေ	အိမ်ထောင်စုအရေအတွက်	ကိုးကွယ်သည့်ဘာသာ	အိမ်ထောင်စုအရေအတွက်
လူမျိုးစု (၁) မ.မာ	၃၄၁	ဘာသာ (၁) မ.မာ	၃၉၅
လူမျိုးစု (၂) မ.မာ + မ.မာ	၂	ဘာသာ (၂) -----	
လူမျိုးစု (၃) -----		ဘာသာ (၃) -----	
လူမျိုးစုစုစု -----	!	ဘာသာစုစု -----	
အခြား	အရေအတွက်		
မသန်စွမ်းသူများ	၁၀		
သက်ကြီးရွယ်အိုများ (၆၅ နှစ် နှင့် အထက်)	၄၀		
စစ်ဘေးရှောင်			

လူဦးရေ	အမျိုးသား (အရေအတွက်)	အမျိုးသမီး (အရေအတွက်)
လူမျိုးစု (၁) မ.မာ	၇၇၉	၉၀၇
လူမျိုးစု (၂) မ.မာ		၂
လူမျိုးစု (၃) -----		
အခြား		
အိမ်ထောင်ဦးစီး	၃၈၀	၁၅

(ခ) အခြေခံအဆောက်အအုံ အသုံးအဆောင်များ

စာသင်ကျောင်း	အမှတ် ခြံပါ	ကျန်းမာရေး	အမှတ် ခြံပါ	ဘာသာရေး အဆောက် အအုံများ	အမှတ် ခြံပါ
အထက်တန်းကျောင်း	<input type="checkbox"/>	ဆေးရုံ	<input type="checkbox"/>	စေတီ	<input checked="" type="checkbox"/>
အလယ်တန်းကျောင်း	<input checked="" type="checkbox"/>	ကျန်းမာရေးဌာန	<input type="checkbox"/>	ဘုန်းကြီးကျောင်း	<input checked="" type="checkbox"/>
မူလတန်းကျောင်း	<input type="checkbox"/>	ကျန်းမာရေးဌာနခွဲ	<input checked="" type="checkbox"/>	ဟိန္ဒူဘုရားကျောင်း	<input type="checkbox"/>
မူကြိုကျောင်း	<input type="checkbox"/>	ဆေးပေးခန်း	<input type="checkbox"/>	ခရစ်ယာန်ကျောင်း	<input type="checkbox"/>
အခြား	<input type="checkbox"/>	အခြား	<input type="checkbox"/>	ဗလီ	<input type="checkbox"/>
				အခြား	<input type="checkbox"/>
မှတ်ချက် ၈၂၀၂၀၁၃ ခု		မှတ်ချက်		မှတ်ချက်	

(ဂ) ကျွမ်းကျင်သူများမှတ်တမ်း (ကျေးရွာတွင်နေထိုင်သော သို့မဟုတ် တခြားရွာမှလာရောက်သော ကျွမ်းကျင်သူများ)

(၁) စာသင်ကျောင်း			(၂) ကျန်းမာရေး			(၃) လက်မှုပညာရှင်		
	ရွာတွင်နေ ထိုင်သူ	အခြားရွာမှ လာသူ		ရွာတွင်နေ ထိုင်သူ	အခြား ရွာမှ လာသူ		ရွာတွင် နေထိုင်သူ	အခြားရွာ မှလာသူ
မူလတန်းပြဆရာ/မ	<input checked="" type="checkbox"/>	<input type="checkbox"/>	ဆရာဝန်	<input type="checkbox"/>	<input type="checkbox"/>	လက်သမား	<input checked="" type="checkbox"/>	<input type="checkbox"/>
အထက်တန်းပြဆရာ/မ	<input type="checkbox"/>	<input type="checkbox"/>	လက်ထောက် ကျန်းမာရေးမှူး	<input type="checkbox"/>	<input type="checkbox"/>	ပန်းရံ	<input checked="" type="checkbox"/>	<input type="checkbox"/>
အလယ်တန်းပြဆရာ/မ	<input checked="" type="checkbox"/>	<input type="checkbox"/>	အမျိုးသမီးကျန်းမာရေး ဆရာမ	<input type="checkbox"/>	<input type="checkbox"/>	လျှပ်စစ်ကျွမ်းကျင် မီးသမား	<input checked="" type="checkbox"/>	<input type="checkbox"/>
မူကြိုဆရာ/မ	<input checked="" type="checkbox"/>	<input type="checkbox"/>	သားဖွားဆရာမ	<input checked="" type="checkbox"/>	<input type="checkbox"/>	ရေပိုက်သူ	<input checked="" type="checkbox"/>	<input type="checkbox"/>
အခြား	<input type="checkbox"/>	<input type="checkbox"/>	ပြည်သူ့ကျန်းမာရေးလုပ်သား	<input type="checkbox"/>	<input type="checkbox"/>	စက်ပြင်ဆရာ	<input checked="" type="checkbox"/>	<input type="checkbox"/>
မှတ်ချက် ၂၄ ဇူလိုင် ၂၀၁၃ ခု			မှတ်ချက်			မှတ်ချက်		

(ဃ) ကျေးရွာသို့ ရောက်ရှိနိုင်သည့် လမ်းအခြေအနေ / ကျေးရွာတစ်ရွာသည် ၎င်း၏ ကျေးရွာအုပ်စုနှင့် ဆက်သွယ်ထားသော လမ်းအခြေအနေ (အောက်ပါတို့ကို ဝိုင်းပါ)

ကျောက်ကြမ်းလမ်း ကတ္တရာလမ်း ကွန်ကရစ်လမ်း မော်တော်ဆိုင်ကယ်လမ်း
 ကျောက်စင်းလမ်း မြေသားလမ်း လူသွားလမ်း အခြား _____

(င) ကျေးရွာဖွံ့ဖြိုးမှုစီမံချက်

(၁) လူထုဗဟိုပြုစီမံကိန်းမစတင်မီ ဤကျေးရွာတွင် ကျေးရွာဖွံ့ဖြိုးမှု စီမံချက်ရှိခဲ့ပါသလား?

ဝိုင်းပါ
 ရှိပါသည် / မရှိပါ / မသိပါ

(၂) ရှိခဲ့ပါလျှင် ဤစီမံချက်ကို မည်သည့် ခုနှစ်တွင် ပြင်ဆင်ခဲ့ပါသနည်း?

နှစ် ၂၀၁၄ / မသိပါ

(၃) ဤစီမံချက်ကို ဖြန့်နယ်မှအတည်ပြုခဲ့ပါသလား?

ပြုခဲ့ပါသည် / မပြုခဲ့ပါ / မသိပါ

(စ) ခရီးအကွာအဝေး

(၁) ဤကျေးရွာ၏ပဟိုမှ ၎င်းကျေးရွာအုပ်စု၏ပဟိုအထိ ခရီးခိုင်းမည်မျှကွာဝေးသနည်း? ခိုင်း-----/မသိပါ

(၂) ဤကျေးရွာမှ ၎င်းကျေးရွာအုပ်စုပဟိုအထိ သွားလာရာတွင်ကြာမြင့်သည့်အချိန်။

ခြောက်သွေ့ရာသီတွင်ကြာချိန်----- ထော်လာဂျီ/မော်တော်ဆိုင်ကယ်/ခြေလျင်/လား/မော်တော်ဘုတ်/
အခြား-----

မိုးရာသီတွင်ကြာချိန်----- ထော်လာဂျီ/မော်တော်ဆိုင်ကယ်/ခြေလျင်/လား/မော်တော်ဘုတ်/
အခြား-----

(ဆ) ပတ်ဝန်းကျင်ဆိုင်ရာ သဘာဝဘေးအန္တရာယ်

ဤကျေးရွာတွင် ရေကြီးခြင်းကိုသို့ သဘာဝဘေးအန္တရာယ်ကျရောက်ဖူးခြင်း ရှိပါသလား။

မရှိပါ ရှိပါသည် ရှိလျှင်ဖော်ပြပါ - ဇယားပါး - ရေကြီးခြင်း

(ဇ) ကျေးရွာတွင် ခွဲစည်းထားသော အဖွဲ့အစည်းများ

လူထုပဟိုပြုစီမံကိန်းမတိုင်မီ ဤကျေးရွာတွင် ကျေးရွာဖွံ့ဖြိုးရေးအတွက် အစိုးရ (သို့) ရွာသားများကိုယ်တိုင် (သို့) စီမံကိန်းတစ်ခုခုမှ ခွဲစည်းထားသည့် အဖွဲ့အစည်းများရှိပါသလား။

(၁) အဖွဲ့အစည်းအမည်၊ ပတ်ဝန်းကျင်၊ ဘဏ်၊ ကျေး

(၂) နာမည်၊ လူအရေ

(၃) ပလ္လာကျ၊ မောင်ဒေး၊ စွမ်းကွဲ

(ဈ) အထွေထွေအုပ်ချုပ်ရေး ဦးစီးဌာန (GAD) မှ မှတ်တမ်းတင်ထားခြင်း

ဤကျေးရွာသည် အထွေထွေအုပ်ချုပ်ရေး ဦးစီးဌာန (GAD) မှ မှတ်တမ်းတင်ထားမှု ရှိပါသလား။

မရှိပါ ရှိပါသည်

ကျေးရွာခေါင်းဆောင်

အမည် ဦးဖိုးတွဲ

လက်မှတ်  နေ့စွဲ ၃.၇.၂၀၁၇

လူထုစည်းရုံးရေးမှူး

အမည် ဦးစွမ်းမောင်

လက်မှတ်  နေ့စွဲ ၃.၇.၂၀၁၇

၂၃။ စီမံကိန်းအချိန်ဇယား (ပုံစံ-၂)

ပုံစံ - ၈ - ၂ - စီမံကိန်းစက်ဝန်းအချိန်ဇယား (PC 2)

လမ်းညွှန်ချက်၊ သက်ဆိုင်ရာလူထုစည်းရုံးရေးမှူး/လက်ထောက်နည်းဗညာမှူးများမှ စီမံကိန်းစက်ဝန်းအဆင့်တစ်ခုစီပြီးစီးတိုင်း ကျေးရွာနှင့် ကျေးရွာအုပ်စုအတွက် ဤပုံစံကို ဖြည့်သွင်းရမည်။		စီမံကိန်းစက်ဝန်းအဆင့်တစ်ခုစီပြီးစီးတိုင်း ကျေးရွာနှင့် ကျေးရွာအုပ်စုအတွက် ဤပုံစံကို ဖြည့်သွင်းရမည်။	
စည်းရုံးရေးမှူး/ဝန်ထမ်း အမည်	ဦးစွန်းအောင်		
ဝန်.ရံ	၃.၇.၂၀၁၇	စက်ဝန်းအားအမှတ်ဖြစ်ပါ	<input type="checkbox"/> စက်ဝန်း(၁) <input type="checkbox"/> စက်ဝန်း(၂) <input type="checkbox"/> စက်ဝန်း(၃) <input type="checkbox"/> စက်ဝန်း(၄)
ပြည်နယ်/တိုင်း	မကွေး	မြို့နယ်	စပါး
		ကျေးရွာအုပ်စု	ဝန်တင်
		ကျေးရွာ	ခင်တင်

စီမံကိန်းဆောင်ရွက်မှုအဆင့်များ	ဝန်.ရံ		အစဉ်အဆင့်တွင်တက်ရောက်သူအရေအတွက်			
	စတင်သည့် ဝန်.	ပြီးဆုံးသည့်ဝန်.	အမျိုးသား အရေအတွက်	အမျိုးသမီး အရေအတွက်	အိမ်ထောင်စု အရေအတွက်	လူမျိုးစုတက်ရောက်သူ အရေအတွက် နှင့် လူမျိုးစုအမည်
၁။ ကျေးရွာစီမံကိန်း ပိတ်ဆက်အစည်းအဝေး	၃.၇.၂၀၁၇	၃.၇.၂၀၁၇	၆၅	၁၆၉	၂၂၃	၂၃၄ ၆၁
၂။ ကျေးရွာဖွံ့ဖြိုးရေး စီမံချက်ရေးဆွဲခြင်း အစည်းအဝေး	၄.၇.၂၀၁၇	၄.၇.၂၀၁၇	၆၈	၁၆၄	၂၃၂	၂၃၂ ၆၁
၃။ ကျေးရွာအုပ်စု လုပ်ငန်းဆုံးဖြတ်ချက်ချသည့် အစည်းအဝေး	၄.၇.၂၀၁၇	၄.၇.၂၀၁၇	၇	၆	၁၃	၁၃ ၆၁
၄။ မြို့နယ်အဆင့် စီမံကိန်းရေးဆွဲရေး နှင့် အကောင်အထည်ဖော်ရေးကော်မတီ၏ စီမံကိန်း သုံးသပ်မှု အစည်းအဝေး	၁၃.၇.၂၀၁၇	၁၃.၇.၂၀၁၇	မလို	မလို	မလို	မလို
၅။ မြို့နယ် စီမံကိန်းရေးဆွဲရေး နှင့် အကောင်အထည်ဖော်ရေး ကော်မတီ၏ဆုံးဖြတ်ချက် ရွာသို့ အသိပေး အကြောင်းကြားသည့် အစည်းအဝေး						
၆။ စီမံကိန်းလုပ်ငန်းခွဲစီမံချက်ရေးဆွဲခြင်း အစည်းအဝေး						
၆.၁။ စီမံကိန်းလုပ်ငန်း အကောင်အထည်ဖော်ရေးအစီအစဉ် ရေးဆွဲခြင်း						

၂၄။ ကျေးရွာဖွံ့ဖြိုးရေးဦးစားပေးအစီအစဉ် (ပုံစံ-၃)

ပုံစံ - ၈ - ၃ ကျေးရွာဖွံ့ဖြိုးရေး ဦးစားပေးအစီအစဉ် (Form PC 3)

လမ်းညွှန်ချက်၊ အဆင့်(၃) ကျေးရွာမှော်မှန်းချက်အစည်းအဝေး ပြီးဆုံးသောအခါ ကျေးရွာစီမံကိန်း အထောက်အကူပြု ကော်မတီသည် လူထုစည်းရုံးရေးမှူးအကူအညီဖြင့် ဤပုံစံကိုပြည့်စုံအောင် ဖြည့်သွင်းရမည်။

လူထုစည်းရုံးရေးမှူး/ဝန်ထမ်း အမည် ဦးဌေးမောင်

နေ့စွဲ 4. 2. 2017 စက်ဝန်းအား အမှတ်ခြစ်ပါ (✓) စက်ဝန်း(၁) ✓
 စက်ဝန်း(၂) စက်ဝန်း(၃) စက်ဝန်း(၄)

ပြည်နယ်/တိုင်း မကွေး၊ မြို့နယ် လပါက ကျေးရွာအုပ်စု ဝန်တင် ကျေးရွာ ဝန်တင်

က။ အခက်အခဲအတားအဆီးများအတွေးနွေးခြင်း - ယခုလက်ရှိအခြေအနေတွင် ဤကျေးရွာဖွံ့ဖြိုးတိုးတက်ရေးအတွက် အဓိက အခက်အခဲအတားအဆီးများသည် မည်သည့်များဖြစ်ပါသနည်း။ (အမျိုးသား/သမီး အနည်းဆုံးအခက်အခဲ ၅ ခုစီဖော်ပြပါ)

အမျိုးသား အဖွဲ့မှ တင်ပြသောအခက်အခဲအတားအဆီးများ	အမျိုးသမီး အဖွဲ့မှ တင်ပြသောအခက်အခဲအတားအဆီးများ
၁ မိုးကုတ်တို့တွင် လမ်းများ ငွေ့လျစ်လျူ လျှားလျား ရေခဲ နေပါသည်။	၁ မိုးကုတ်တို့တွင် လမ်းများ ငွေ့လျစ်လျူ လျှားလျား ရေခဲ နေပါသည်။
၂ ညကစါ ကလေးကောင် မရှိဘဲ ဖြစ်နေပါသည်။	၂ မိုးကုတ်၊ ဆောင်းကုတ် များတွင် မြေကြီးများ ငွေ့လျစ်လျူ မြေခဲများ ဖြစ်လာရပါသည်။
၃ ဝမ်းရေရှိသော ကလေးကလေး နှစ်ပါး ဖြစ်နေပါသည်။	၃ ဝမ်းရေရှိသော ကလေးကလေး နှစ်ပါး ဖြစ်နေပါသည်။
၄ စိုက်ပျိုးရေး စကားပြော လုပ်ကိုင် ဂရုစိုက် လုပ်သားစွဲ၊ စက်ပစ္စည်းများ နဲ့ နေပါသည်။	၄ ညကစါ ကလေးကောင် မရှိဘဲ ဖြစ်နေပါသည်။
၅ ရေလုံလောက်စွာ မရှိသော စိုက်ပျိုး ရေးလုပ်ငန်း လုပ်ကိုင်ရန် အခက်အခဲဖြစ်နေပါသည်။	၅ စိုက်ပျိုးရေးလုပ်ငန်းကိစ္စ လုပ်သားစွဲ၊ စက်ပစ္စည်းများ နှစ်ပါး ဖြစ်နေပါသည်။

ခ။ မှော်မှန်းခြင်း - နောင်လာမည့် (၅) နှစ် အတွင်း ကျေးရွာဖွံ့ဖြိုးရေး မှော်မှန်းလျာထားချက်များအား တင်ပြပါ။

အမျိုးသားအဖွဲ့မှ တင်ပြသောမှော်မှန်းချက်များ	အမျိုးသမီးအဖွဲ့မှ တင်ပြသောမှော်မှန်းချက်များ
၁ မိုးကုတ်တို့တွင် လမ်းများ ကောင်းမွန်စွာ ဖြစ်နေပါမည်။	၁ မိုးကုတ်တို့တွင် လမ်းများ ကောင်းမွန်စွာ ဖြစ်နေပါမည်။
၂ ညကစါ ပိုမိုကောင်းမွန်စွာ ဖြစ်နေပါမည်။	၂ မိုးကုတ်၊ ဆောင်းကုတ် များတွင် သွားလာ ရေးကိစ္စ လမ်းများ ကောင်းမွန်စွာ ဖြစ်နေပါမည်။
၃ ဝမ်းရေရှိသော ကလေးကလေး များ ရရှိမည်။	၃ ဝမ်းရေရှိသော ကလေးကလေး များ ရရှိမည်။
၄ စိုက်ပျိုးရေး ကိစ္စ လုပ်သားစွဲ၊ စက်ပစ္စည်းများ နှစ်ပါး ဖြစ်နေပါမည်။	၄ ကလေးကောင် မရှိဘဲ ဖြစ်နေပါမည်။

၅ နိုင်ငံခြားရေးအတွက် ရေလုံလောက်စွာ ဂရုစိုက်ရမည်။	၅ နိုင်ငံခြားရေး ကဏ္ဍ လမ်းပတ်ဆိုင်ရာ စာပေအစွဲအား နှစ်စဉ် ဖော်ပြရမည်။
---	--

က။ လူထုစီမံကိန်း၏ လာမည့် (၄) နှစ်အတွက် အကျုံးမဝင်သော ဦးစားပေး ဖွံ့ဖြိုးတိုးတက်မှု လုပ်ငန်း အစီအစဉ်များအားဖော်ပြပါ။

အဆင့်	ကျေးရွာအတွက် ဦးစားပေး ဖွံ့ဖြိုးတိုးတက်မှု လုပ်ငန်းစဉ်များ	အဆိုပြုသူ (အမျိုးသားများ/ အမျိုးသမီးများ/အမျိုးသား+ အမျိုးသမီး)	ခန့်မှန်းကုန်ကျ စရိတ်	အကျိုးခံစားခွင့်ရှိသူ ခန့်မှန်းခြေ အရေအတွက်
၁	လမ်းပို့ဆောင်ရေး (ကျေးရွာအတွက်)	က + မ	5,000,000	1636
၂	ကွဲလွဲစွာ ဖွံ့ဖြိုးရေး (ကျေးရွာ)	က + မ	14,000,000	1636
၃	စက်တိုက် ပြုပြင်ရေး	က + မ	5,000,000	1686
၄	ကျေးရွာအား ပြုပြင်ရေး	က + မ	15,000,000	1686
၅	မူကြို ကျေးရွာ တည်ဆောက်ရေး	က + မ	22,000,000	1686

ဃ။ လူထုစီမံကိန်း၏ လာမည့် (၄) နှစ်အတွက် အကျုံးမဝင်သော ဦးစားပေး ဖွံ့ဖြိုးတိုးတက်မှု လုပ်ငန်း အစီအစဉ်များအားဖော်ပြပါ။

အဆင့်	ကျေးရွာအတွက် ဦးစားပေး ဖွံ့ဖြိုး တိုးတက်မှု လုပ်ငန်းစဉ်များ	အဆိုပြုသူ (အမျိုးသားများ/ အမျိုးသမီးများ/အမျိုးသား+ အမျိုးသမီး)	အခန်းကဏ္ဍ
၁	ဒီ.လီ.ဂျေ (လျှပ်စစ်)	က + မ	1688
၂			
၃			
၄			
၅			

ခေါင်းဆောင်၊ ကျေးရွာစီမံကိန်းအထောက်အကူပြုကော်မတီမှ အတည်ပြုသည်။

အမည် ----- လက်မှတ် ----- နေ့စွဲ -----

၂၅။ ကျေးရွာအုပ်စုစီမံကိန်းလုပ်ငန်းခွဲရွေးချယ်ခြင်း (ပုံစံ-၄)

ပုံစံ - ၈ - ၄ ကျေးရွာအုပ်စုစီမံကိန်းလုပ်ငန်းခွဲရွေးချယ်ခြင်းပုံစံ (Form PC 4)

လယ်ဥယျာဉ်ဖွဲ့စည်းမှု၊ စီမံကိန်းလုပ်ငန်းခွဲရွေးချယ်မှုအစည်းအဝေးပြီးနောက်တွင် ကျေးရွာအုပ်စုမှ CF/TFတို့၏ အကူအညီရယူ၍ ကျေးရွာစီတော်တော်မတီမှ လက်မှတ်ရေးထိုးပြီး အဆိုပါပုံစံအား ပြည့်စုံအောင်ဖြည့်သွင်းရမည်။ ဤပုံစံအား ပြည့်စုံစွာဖြည့်သွင်းပြီးပါက ကျေးရွာအုပ်စုမှ ပြီးတိုးတက်ရေးစီမံချက်တွင် TPIC သို့ ပေးပို့ရန်အတွက် နောက်ဆက်တွဲအဖြစ် ထားရှိရမည်။ CF မှ ကျေးရွာတစ်ရွာချင်းစီ၏ စီမံကိန်းလုပ်ငန်းခွဲဆိုရာ အချက်အလက်များကို MIS သို့ ထည့်သွင်းရမည်။ (ယခုနစ်စီမံကိန်းလုပ်ငန်းခွဲ မလုပ်ကိုင်သော ကျေးရွာများ မပါဝင်ပါ။)			
ကျေးရွာစည်းရုံးရေးမှူး/ဝန်ထမ်းအမည် <u>ဦးဌေး ၆၈၁၆</u>			
နေ့စွဲ	<u>၄. ၂. ၂၀၁၇</u>	ကော်ဝန်းအားအမှတ်ခြစ်ပေးပါ။(✓) <input type="checkbox"/> ဝတ်ဝန်း(၁) <input type="checkbox"/> ဝတ်ဝန်း(၂) <input type="checkbox"/> ဝတ်ဝန်း(၃) <input type="checkbox"/> ဝတ်ဝန်း(၄) <input type="checkbox"/>	
ပြည်နယ်/တိုင်း	<u>မကွေး</u>	မြို့နယ်	<u>ပေါက်</u>
		ကျေးရွာအုပ်စု	<u>ဝန်တင်</u>

ကျေးရွာအမည်	ဆောင်ရွက်မည့် လုပ်ငန်းများ	အတိုင်းအတာ	ခန့်မှန်း တိုက်ရိုက် အကျိုးစီးပွားခွင့် ရှိသူများ	အဆိုပြုတင်ပြသူ	ခန့်မှန်းကျန်ကျစရိတ်			
					စီမံကိန်းမှ ထည့်ဝင်မှု	ကျေးရွာမှ ထည့်ဝင်မှု	အခြားထည့်ဝင်မှု (ခေါ်မြဲပါ) ထည့်ဝင်ငွေ အမည်/အဖွဲ့	စုစုပေါင်း
ဝန်တင်	ရွာချင်းဆက် လမ်း(မြေဖြန့်ခြင်း (ကျောက်ချော + မြေ))	၂၄၀၀ x ၁၂ x ၉'		<input type="checkbox"/> ကျား <input type="checkbox"/> မ <input type="checkbox"/> ကျား+ မ	၁၇၃၀၀၀၀၀			၁၇၃၀၀၀၀၀
မြစ်ဖျိုးတန်း	စာသင်ကျောင်း (မြစ်သားရိုးဆက်ခြင်း)	၈၀၀ x ၆'		<input type="checkbox"/> ကျား <input type="checkbox"/> မ <input type="checkbox"/> ကျား+ မ	၃,၈၀၀,၀၀၀			၃,၈၀၀,၀၀၀
				<input type="checkbox"/> ကျား <input type="checkbox"/> မ <input type="checkbox"/> ကျား+ မ				

				<input type="checkbox"/> ကျား <input type="checkbox"/> မ <input type="checkbox"/> ကျား+ မ				
				<input type="checkbox"/> ကျား <input type="checkbox"/> မ <input type="checkbox"/> ကျား+ မ				

မှာသူ: ကျေးရွာအုပ်စု စီတော်တော်မတီ ဥက္ကဋ္ဌ အမည် ဦးသောင်းမာန်
ဒေါ်သိရီစန္ဒာမောင်

လက်မှတ်
စိန်

ရက်စွဲ ၄. ၂. ၂၀၁၇

၂၆။ အစည်းအဝေးမှတ်တမ်းများ

(၁) ပထမအကြိမ်အစည်းအဝေး

ပေါက်မြို့နယ်၊ ဝန်တင်ကျေးရွာအုပ်စု၊ ဝန်တင်ကျေးရွာတွင် ကျယ်ပြန့် လှုပ်သော
 သူတုမဟိုဠ် မိမိကိန်း၏ ပထမအကြိမ်အစည်းအဝေး ဖွဲ့စည်းတမ်း -

နေ့စွဲ ၃.၂.၂၀၁၇
 နေ့စဉ် နံနက် ၁၂:၀၀ နာရီ
 နေရာ ဘုန်းတော်ကြီးကျောင်း၊ ဓမ္မာရုံ

အစည်းအဝေးအုပ်စုအဖွဲ့ဝင်များ . ပထမအကြိမ်အစည်းအဝေးတွင် သူတုမဟိုဠ် မိမိကိန်း၏ မိတ်
 ဆက်အဖွဲ့ဝင်များနှင့် အဖွဲ့ဝင်များကို မည်သို့လုပ်ဆောင်ရမည်ကို ရည်ရွယ်ချက်ရှိစွာ
 ဖြေဆိုရန် ရည်ရွယ်ပါသည်။

အကြောင်း (၁) . ပထမအကြိမ်အစည်းအဝေးတွင် ကျေးရွာအုပ်စု၊ အုပ်ချုပ်ရေးဦးစီးဌာန၊ ဦးစိုးတို့မှ အဖွဲ့ဝင်များ
 စာကလေးများဖြင့် မိမိကိန်း၊ ဝန်တင်ကျေးရွာနှင့် မိတ်ဆက်ပေးခဲ့ပါသည်။ မိမိကိန်းတို့ကလေးများမှ
 ဆက်သက်၍ သူတုမဟိုဠ် မိမိကိန်း၏ မိမိကိန်း မိတ်ဆက် (၁၅) နာရီနှင့် မိမိကိန်း
 စာရေး ကပိုင် (၆) နာရီပါ အစည်းအဝေး အစီအစဉ် ပြင်ဆင်ပေးပါသည်။ ထို့နောက် ကျေးရွာအုပ်စု
 ၏ အဓိက တာဝန်ရှိသူများနှင့် အဓိက တာဝန်ရှိသူများကို အကြောင်းအရာ၊ ကျေးရွာအုပ်စု
 ဝန်ထမ်း (၈၀-၁၀၀) နှင့် အဖွဲ့ဝင် မဲဆန္ဒနယ်များ ရွေးချယ်ပေးပါသည်။

အကြောင်း (၂) . သူတုမဟိုဠ် မိမိကိန်း၏ PRA Tools မှာ ဖြစ်သည်။ အစည်းအဝေး
 နည်းပညာအဆင့်အားဖြင့်၊ အဖွဲ့ဝင်များကို တပ်ချုပ်ပေး၊ အားပေးပေး၊ ရာသီခွင်
 ပြုလုပ်ပေး၊ အဖွဲ့ဝင်များ၊ အဖွဲ့ဝင်များ ပါဝင်မှု ဖိတ်ခေါ်ပေး၊ အဖွဲ့ဝင်များနှင့် မိမိကိန်း
 အဖွဲ့ဝင်များ၊ အဖွဲ့ဝင်များ၏ အဖွဲ့ဝင်များ၊ အဖွဲ့ဝင်များ၊ အဖွဲ့ဝင်များ၊ အဖွဲ့ဝင်များ
 မှားယွင်းခြင်း၊ အဖွဲ့ဝင်များ အဖွဲ့ဝင်များ၊ အဖွဲ့ဝင်များ၊ အဖွဲ့ဝင်များ၊ အဖွဲ့ဝင်များ
 အဖွဲ့ဝင်များ ၃၀ (၆:၀၀) နာရီတွင် အဖွဲ့ဝင်များ ပါဝင်ပါသည်။

(၂) ဒုတိယအကြိမ်အစည်းအဝေး

ပေါ်မီဒီနယ်၊ ဝန်ထမ်းကျေးဇူးအပ်ချက်၊ ဝန်ထမ်းကျေးဇူးတွင် ကျင့်ပယ်လုပ်သော
ပျက်စီးမှု၊ စီမံကိန်း၏ ဒုတိယအကြိမ်အစည်းအဝေး ဖွဲ့စည်းပေးပါသည်။

နေ့စွဲ ၄.၂.၂၀၁၇

အချိန် နံနက် ၈:၀၀ နာရီ

အရပ် ၂၊ ဘုန်းကြီးကျောင်း၊ ဓမ္မာပူ

အစည်းအဝေးဝန်ထမ်းများ၊ စီမံကိန်းဒုတိယအကြိမ်အစည်းအဝေးတွင်ကျေးဇူး
ခံစားရန်အတွက် (၈-၁၅-၁၁) နှင့် ကျေးဇူးလှူဒါန်းမှု ကျင်းပသည့် (၁၅) နှင့် (၁၆) နေ့
(၁၆) နေ့စွဲ ဝန်ထမ်းများ (၂၃-၃) နှင့် ဝန်ထမ်းများပါသည်။

အစည်းအဝေး ညာ ဒုတိယအကြိမ်အစည်းအဝေးတွင် ပထမအကြိမ်အစည်းအဝေး ဖွဲ့
စည်းပေးခဲ့သော P.A.A. Tools မှာ ကိုယ်တိုင်လုပ်ငန်း ပါသည်။ ထို့အပြင်
ကျေးဇူးလှူ ဝန်ထမ်းများက အစည်းအဝေး ဝန်ထမ်းများ၊ ဝန်ထမ်းများ၊
လုပ်ငန်းစဉ်များ၊ ကျေးဇူးလှူများ၏ အခက်အခဲများကို ဖော်ပြခဲ့ပြီး လုပ်ငန်း
စဉ်များကို ဖိစီးတိုက်တွန်း ဖော်ထုတ်၍ စီမံကိန်းလုပ်ငန်းများ ကျင့်ပယ်
ပေးစားပေးအပ်ရန်အတွက် ဝန်ထမ်းများ၏ အားပေးမှုကို တောင်းဆိုပါသည်။ နံနက် (၁၂:၀၀)
အစည်းအဝေး နာရီတွင် အစည်းအဝေး အဆုံးအမ ပေးပါသည်။

အစည်းအဝေး (၂)။ ဝန်ထမ်းများ (၄၀) နာရီတွင် အစည်းအဝေး ဖြစ်ပေါ်စေရန်
စီမံကိန်းအဖွဲ့ဝင်များက ဝန်ထမ်းများ၏ အခက်အခဲများကို ဖော်ပြခဲ့ပြီး ဝန်ထမ်းများ
က အားပေးမှု ပေးခဲ့ပြီး အစည်းအဝေး အဆုံးအမ ပေးပါသည်။ စီမံကိန်းလုပ်
ငန်းတွင် ဝန်ထမ်း (၁၅) နှင့် ဝန်ထမ်းများ၏ အားပေးမှုကို တောင်းဆိုပါသည်။
ကျင့်ပယ်မှု ဝန်ထမ်းများ၏ အားပေးမှုကို တောင်းဆိုပါသည်။ ဝန်ထမ်းများ
၏ အားပေးမှုကို တောင်းဆိုပါသည်။ ဝန်ထမ်းများ၏ အားပေးမှုကို တောင်းဆိုပါသည်။
အစည်းအဝေး အဆုံးအမ ပေးပါသည်။

(၃) လုပ်ငန်းညှိနှိုင်းအစည်းအဝေး

ပေါက်မြို့နယ် ၊ ဝန်တင်ဈေးဂွာအုပ်စု၊ ဝန်တင်ဈေးဂွာတွင် ကျင်းပ
ပြုလုပ်သော လုပ်ငန်းညှိနှိုင်းအစည်းအဝေးကြမ်းပြင်ပါသည်။

ရက်စွဲ ၄၊ ၂- ၂၀၁၇
နာရီ ၃:၀၀ နာရီ
ဝန်ထုပ် ညွှန်ကြားရေးဌာန၊ ဓမ္မာပို့

အစည်းအဝေးတက်ရောက်သူများ ၊ လုပ်ငန်းညှိနှိုင်းအစည်းအဝေးတွင် ကျား၊(၇)ယောက်၊
မိ(၆)ယောက်၊ စုစုပေါင်း (၂၃)ယောက် တက်ရောက်ခဲ့ပါသည်။

အစည်းအဝေးအစဉ် (၁) ပထမဦးစွာ တက်ရောက်လာသော ဈေးဂွာ ဇီဝဆေးဥက္ကဋ္ဌ
ဗျာဗျာ၊ နန္ဒာ၊ နန္ဒာဝင်း မှာဖြင့် ဈေးဂွာ အုပ်စု ဇီဝဆေးဥက္ကဋ္ဌ ဇွေး၊ ဂျယ်ဖြင့်
စို့၊ ညိုဝှက် မဲပေး ဆုံးဖြတ် ဇွေး၊ ဂျယ်၊ ခွဲဖြင့် အုပ်စု အဖွဲ့ဝင်များ ဆက်လက်
ဗျာ၊ ကိုလည်း မဲပေး ဆုံးဖြတ် ဇွေး၊ ဂျယ်၊ ခွဲပါသည်။

အစည်းအဝေး (၂) အုပ်စု ဇီဝဆေးဥက္ကဋ္ဌ၊ အဖွဲ့ဝင်များ ဆက်လက် မီတီများ မှားလွှား
ချုပ်နှောင်မှု၊ တွင် ဆီမိတ်၊ ဖုတ်၊ ခွဲ မှား ကို ဦးစားလေး အဆင့် သတ်
မှတ်ဖြင့် ဇွေး၊ ဂျယ် ညှိနှိုင်း ဆောင်ရွက် ခဲ့ပါသည်။

ဆုံးဖြတ်ချက်များ ၊ တက်ရောက်လာသော ဆက်လက် ဥက္ကဋ္ဌများ၊ အဖွဲ့ဝင်
ဆက်လက် ဆုံးဖြတ်ချက်များ နှင့် နန္ဒာ၊ နန္ဒာဝင်း မှာဖြင့် အဖွဲ့ဝင်များ ဖြင့် ဦးစားလေး
ဖုတ်၊ ခွဲ မှား ညှိနှိုင်းဖြင့် ဆွေးနွေးဖြင့် မှားလွှား ကျားလျက် သဘောတူညီ
စေပြီး ဆုံးဖြတ် ခဲ့ကြပါသည်။

ဆက်လက် ဆွေးနွေးဖြင့် အစည်းအဝေး ဖြင့် ဆက်လက် ပြုလုပ်
အစည်းအဝေးကို ၃၀ ရက် ၉:၃၀ နာရီတွင် ဆက်လက် ဆွေးနွေး ခဲ့ပါသည်။

၂၇။ ကဏ္ဍအလိုက်ဦးစားပေးဖွံ့ဖြိုးရေးလုပ်ငန်းစဉ်များ

ပညာရေး	၂				
	၃				
	၄				
	၅				
အခြား	၁	မိုးလင်းကျေး (အုပ်စု)			
	၂				
	၃				
	၄				
	၅				

၂၈။ ကျေးရွာဖွံ့ဖြိုးရေးအစီအစဉ်ဆောင်ရွက်မှုမှတ်တမ်းဓာတ်ပုံများ
အဖွဲ့အစည်းချိတ်ဆက်မှုပုံစံပြဇယားအားဆွေးနွေးနေပုံ



အမျိုးသားများ၏အခက်အခဲများအားဖော်ထုတ်ကြခြင်း





လူထုဗဟိုပြုစီမံကိန်း

ကျေးလက်လူထုအခြေပြု ၊ ဖွံ့ဖြိုးမှုကိုတိုးရှေးရှု