

ပြည်ထောင်စုသမ္မတမြန်မာနိုင်ငံတော်အစိုးရ

စိုက်ပျိုးရေး၊ မွေးမြူရေးနှင့်ဆည်မြောင်းဝန်ကြီးဌာန

ကျေးလက်ဒေသဖွံ့ဖြိုးတိုးတက်ရေးဦးစီးဌာန

ပေါက်မြို့နယ်



လူထုဗဟိုပြုစီမံကိန်း

National Community Driven Development Project



ကျေးရွာဖွံ့ဖြိုးရေးအစီအစဉ်

Village Development Plan (VDP)

ပေါက်မြို့နယ်၊ ဝန်တင်အုပ်စု၊ မြသိန်းတန် ကျေးရွာ၊ ၂၀၁၇ခုနှစ်

မာတိကာ

အကြောင်းအရာ	စာမျက်နှာ
၁။ မြို့နယ်ပြင်မြေပုံ	၃
၂။ အုပ်စုမြေပုံ`	၄
၃။ အုပ်စုတွင်ပါဝင်သောကျေးရွာများစာရင်း	၄
၄။ ကျေးရွာသမိုင်းကြောင်း(ကျေးရွာအခြေခံအချက်အလက်များ)	၅
၅။ လူထုပူးပေါင်းပါဝင်သော လူမှုဆန်းစစ်ခြင်းနှင့်အကဲဖြတ်ခြင်းလုပ်ငန်းစဉ် (PSA/PRA) အကျဉ်းချုပ်ဇယား	၆
၆။ လူမှုရေး နှင့် အရင်းအမြစ်ပြင်မြေပုံ	၇
၇။ လူမှုရေး နှင့် အရင်းအမြစ်ပြင်မြေပုံသုံးသပ်ချက်	၇
၈။ ဥစ္စာနေကြွယ်ဝမှုအဆင့် သတ်မှတ်ချက်ပြပုံ	၈
၉။ ဥစ္စာနေကြွယ်ဝမှုအဆင့်သတ်မှတ်ချက်ဇယားသုံးသပ်ချက်	၈
၁၀။ အရင်းအမြစ် အသုံးပြုမှုနှင့်ထိန်းချုပ်မှု	၉
၁၁။ အရင်းအမြစ် အသုံးပြုမှုနှင့်ထိန်းချုပ်မှု သုံးသပ်ချက်	၉
၁၂။ ရာသီခွင်ပြဇယား	၁၀
၁၃။ ရာသီခွင်ပြဇယားသုံးသပ်ချက်	၁၀
၁၄။ ပင့်ကူအိမ်ပြပုံ (ကျား၊မ)	၁၁
၁၅။ ပင့်ကူအိမ်သုံးသပ်ချက် (ကျား၊မ)	၁၁
၁၆။ အဖွဲ့အစည်းချိတ်ဆက်မှုပြပုံ	၁၂
၁၇။ အဖွဲ့အစည်းချိတ်ဆက်မှုပြပုံသုံးသပ်ချက်	၁၂
၁၈။ အမျိုးသမီး အမျိုးသားများ၏အခက်အခဲပြဿနာများ	၁၃
၁၉။ အမျိုးသမီး အမျိုးသားများ၏ မျှော်မှန်းချက်များ	၁၃
၂၀။ ဦးစားပေးလုပ်ငန်းများရွေးချယ်ခြင်းဇယား	၁၄
၂၁။ ကော်မတီဝင်များစာရင်း	၁၅
၂၂။ ကျေးရွာအချက်အလက်များ (ပုံစံ-၁)	၁၆
၂၃။ စီမံကိန်းအချိန်ဇယား (ပုံစံ-၂)	၁၉
၂၄။ ကျေးရွာဖွံ့ဖြိုးရေးဦးစားပေးအစီအစဉ် (ပုံစံ-၃)	၂၁
၂၅။ ကျေးရွာအုပ်စုစီမံကိန်းလုပ်ငန်းခွဲရွေးချယ်ခြင်း (ပုံစံ-၄)	၂၅
၂၆။ အစည်းအဝေးမှတ်တမ်းများ	၂၉
၂၇။ ကဏ္ဍအလိုက်ဦးစားပေးဖွံ့ဖြိုးရေးလုပ်ငန်းစဉ်များ	၃၁
၂၈။ ကျေးရွာဖွံ့ဖြိုးရေးအစီအစဉ်ဆောင်ရွက်မှုမှတ်တမ်းဇယား	၃၄

CLUSTERS MAP OF NCDDP PROJECT OF PAUK TOWNSHIP

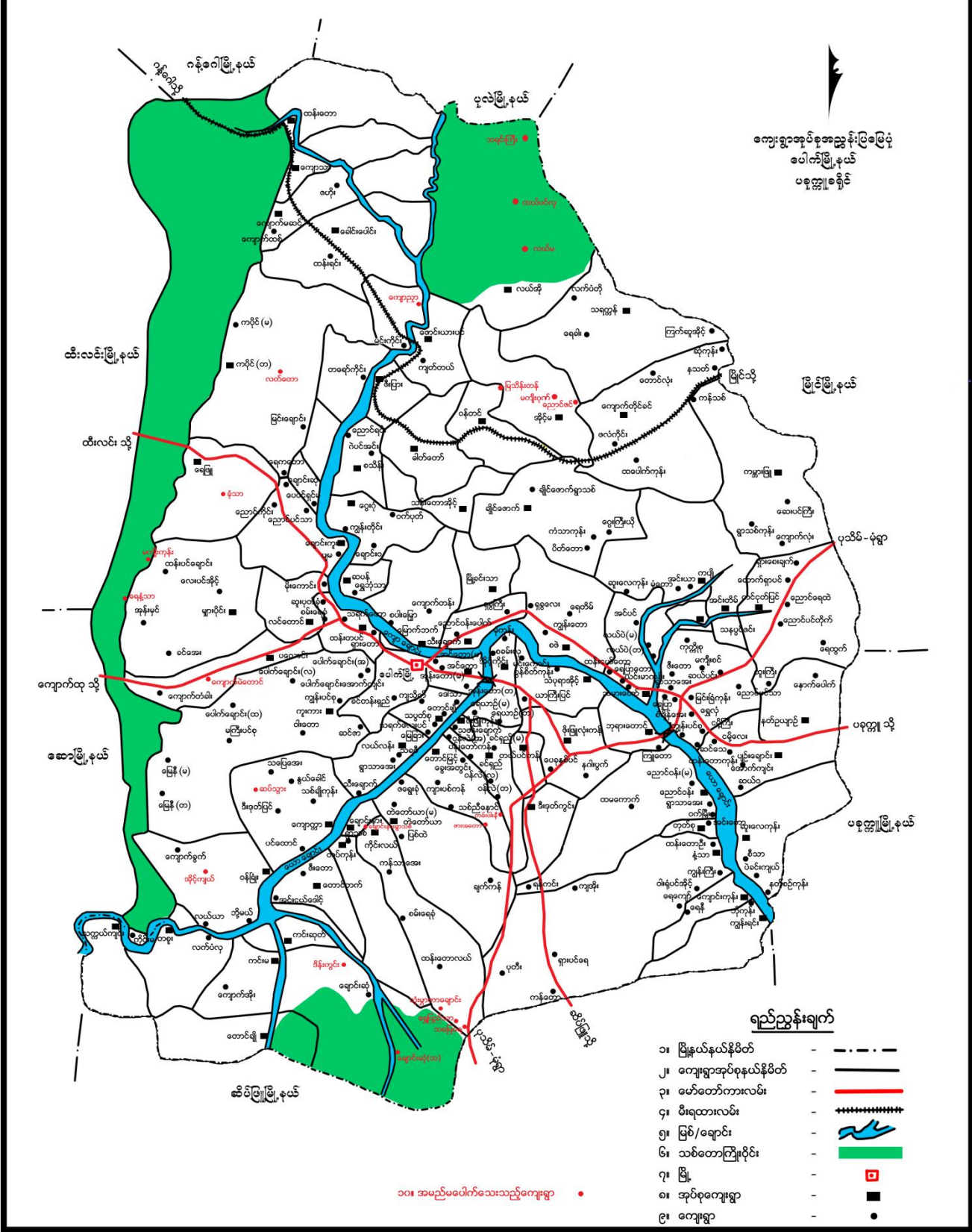

၂။ ကျေးရွာအုပ်စုမြေပုံ

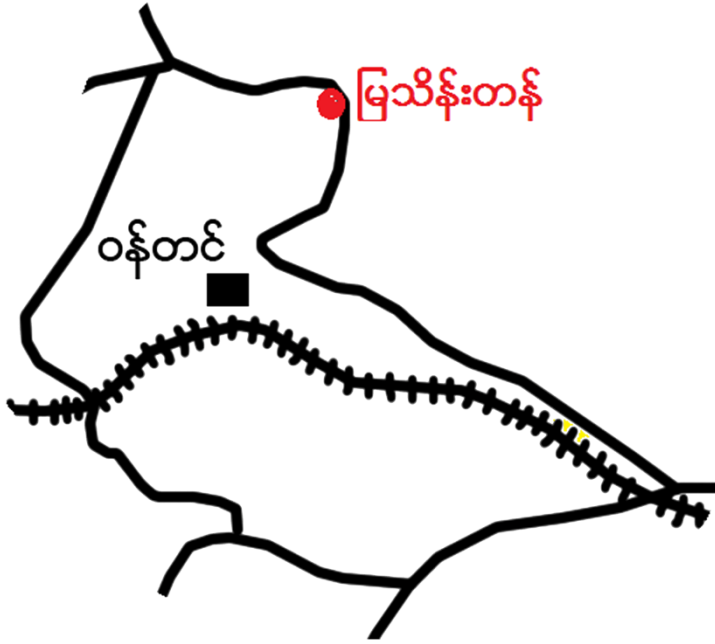

၃။ အုပ်စုတွင်ပါဝင်သောကျေးရွာစာရင်း

- (၁) ဝန်တင်
- (၂) မြသိန်းတန်

၄။ ကျေးရွာသမိုင်းကြောင်း(ကျေးရွာအခြေခံအချက်အလက်များ)

မြသိန်းတန် သမိုင်းအောင်း

၃ - ၂ - ၂၀၁၇

မကျေးတိုင်းဒေသကြီး ပေါက်မြို့နယ် ဝန်တင်ကျေးရွာ ၅၀
 ဒဂုန်စု မြသိန်းတန်ရွာတိုက် ဖြစ်ပေါ်လာ ပုံသမိုင်း စေတီ၊ မြာ ကန်၊ ကုန်းဆံ
 ၇၁၆၅ ကမိကျ မောင်းဟု ဒဂုန်စုတွင်ပင် မျှော်စင်နား နဂါးဝါးတိုက်
 တွင် ၁၃၁၈ ခုနှစ်က ဦးသာဂုဇိ သားသမီးစာစု ဝှိုက စတင် ရေတို ခြေသွယ်၊
 ဝှိုနောင် ဦးကျောက်ချို မိသားစု ဝှို ဖြေထိ ဇွဲက လာရောက်
 သွားပြီး ရေ မျှော်စင်၊ လာမောအင်၊ မေါက်မြို့နယ် ပညာရေးဗဟို ဦးဒဂုံ၊ ဇွဲဗဟို
 မြသိန်းတန် ဒဂုန်စု ၁၁၀၀ ဗဟိုဗဟို ဝန်တင်မြို့ မြသိန်းတန် ဒဂုန်စု
 လောလမီး တွင် အဖွဲ့မှတ် မတ် စေတီ၊ သာ ဦးသာဂုဇိအထက် ကို ကျေးဂုဗိသွယ်

ဗုဒ္ဓိ ရေ များ မြားလာသောစင် ကိုယ်တူကိုယ်တူ စာသင်ကျောင်း ကိုတည်ဆောက်
 ဖွဲ့စည်းကြသည်။ ၁၃၅၂ ခုနှစ် နောင် သောစင် ပေါက်မြို့နယ် ပညာရေးဗဟို ဦးဒဂုံဗဟို
 မြသိန်းတန် ကျောင်းဟု အမည်ပေး သတ်မှတ်ခဲ့သည်။
 မြသိန်းတန် စောတိုက်တွင် ဘုန်းတော်ကြီးကျောင်း၊ နဂါးစေတီ စီ တို့ရှိပါသည်။ ဘုန်းတော်ကြီး
 ကျောင်းသည် ရွာမီးအလယ်၊ စာသင်ကျောင်း မြေ မြောက်ဘက်တွင် ရှိပါသည်။ ဘုန်းတော်ကြီးကျောင်း
 အမည်မှာ မြကတရာ ကျောင်းဖြစ် ဤ ကျောင်းပိုင်းထဲတွင် ဗုဒ္ဓ ဖြေသာယာ စာ ဘုန်းတော်ဂုဗိသွယ်
 ရှစ်ပျက်မှာ ဘုရား အလို တည်ထား ကိုးကွယ် ကြသည်။ ကျောင်းထိုင်အရာတော်မူ နေအမည်မှာ
 ဦးစန္ဒောကာ ဖြစ်ပါသည်။
 မြသိန်းတန် စင်္ကာစင်ဘက်တွင် ကျေးရွာအုပ်စု ဖြစ်သော ဝန်တင်ရွာ တည်ရှိပါသည်။
 အရှေ့ဘက်တွင် ရှိသော ရိုးအမည်မှာ ကျောက်ခွက်ရိုး၊ စောင့်ဘက်ရိုး အမည်မှာ
 ကွမ်းအင် ကျောင်းရိုး တို့ ဖြစ်ပြီး ဝန်တင် ၅၆ မြသိန်းတန် ကြားတွင် ပေါင်း သူကြသည်။

၅။ လူထုပူးပေါင်းပါဝင်သော လူမှုဆန်းစစ်ခြင်းနှင့်အကဲဖြတ်ခြင်းလုပ်ငန်းစဉ် (PSA/PRA)အကျဉ်းချုပ်ဇယား

ဇယား ၅.၁

၅။ လူထုပူးပေါင်းပါဝင်သောလူမှုဆန်းစစ်ခြင်းနှင့် အကဲဖြတ်ခြင်းလုပ်ငန်းစဉ် (PSA/PRA) အကျဉ်းချုပ်ဇယား

စဉ်	အကြောင်းအရာ	ရက်စွဲ	ဦးတည်အုပ်စု	တက်ရောက်သူ			အဓိကဆွေးနွေးချက်များ
				ကျား	မ	ပေါင်း	
၀	လူမှုရေးနှင့်အရင်းအမြစ်ပံ့ပိုးမှု	၂၀၂၀.၁၂.၁၇	ရပ်မိရပ်ဖများ၊ ချမ်းသာ၊ အလယ်အလတ်၊ နွမ်းပါး၊ အနွမ်းပါးဆုံး၊ လူငယ်အုပ်စုများ	၅၀	၂၈	၇၈	အိမ်များ၊ အခြေခံအဆောက်အအုံများ၊ လမ်းပန်းဆက်သွယ်ရေး၊ လယ်ယာမြေများ၊ မြစ်ချောင်းများ
၂	ဥစ္စာနေကြွယ်ဝမှုအဆင့်သတ်မှတ်ချက်	၂၀၂၀.၁၂.၁၇	ရပ်မိရပ်ဖများ၊ ချမ်းသာ၊ အလယ်အလတ်၊ နွမ်းပါး၊ အနွမ်းပါးဆုံး၊ လူငယ်အုပ်စုများ	၃၇	၃၆	၇၃	ကွဲပြားသောလူမှုစီးပွားရေးအမျိုးအစားများ၊ အမျိုးသားများနှင့်အမျိုးသမီးများ၏မတူကွဲပြားသောအသုံးပြုခွင့်နှင့်အရင်းအမြစ်များအပေါ် ထိန်းချုပ်ခြင်း
၃	ပိုင်ဆိုင်မှုသုံးသပ်ခြင်း	၂၀၂၀.၁၂.၁၇	ရပ်မိရပ်ဖများ၊ ချမ်းသာ၊ အလယ်အလတ်၊ နွမ်းပါး၊ အနွမ်းပါးဆုံး၊ လူငယ်အုပ်စုများ	၃၇	၃၆	၇၃	အမျိုးသမီးများနှင့်အမျိုးသားများပိုင်ဆိုင်ပြီးထိန်းချုပ်ထားသည့်ပိုင်ဆိုင်မှု (သို့) အရင်းအမြစ်များ၏ ဦးစားပေးမှုများနှင့်လိုအပ်ချက်များကွဲပြားခြားနားခြင်း
၄	ရာသီခွင်မြေ ပြကွဲဒီဇိုင်း	၂၀၂၀.၁၂.၁၇	ရပ်မိရပ်ဖများ၊ ချမ်းသာ၊ အလယ်အလတ်၊ နွမ်းပါး၊ အနွမ်းပါးဆုံး၊ လူငယ်အုပ်စုများ	၃၇	၃၆	၇၃	ရာသီဥတု၊ စိုက်ပျိုးသီးနှံများ၊ နေ့စားလုပ်ငန်းများ၊ မွေးမြူရေးလုပ်ငန်း၊ အစားအစာရရှိမှုများနှင့်ပွဲတော်များ
၅	ပင့်ကူအိမ်သုံးသပ်ခြင်း	၂၀၂၀.၁၂.၁၇	ရပ်မိရပ်ဖများ၊ ချမ်းသာ၊ အလယ်အလတ်၊ နွမ်းပါး၊ အနွမ်းပါးဆုံး၊ လူငယ်အုပ်စုများ	၃၇	၃၆	၇၃	အမျိုးသားများနှင့်အမျိုးသမီးများတန်းတူအခွင့်အရေးရရှိမှုနှင့်မရရှိသည့်အကြောင်းအရင်းများ
၆	စင်းပုံစံ	၂၀၂၀.၁၂.၁၇	ရပ်မိရပ်ဖများ၊ ချမ်းသာ၊ အလယ်အလတ်၊ နွမ်းပါး၊ အနွမ်းပါးဆုံး၊ လူငယ်အုပ်စုများ	၃၇	၃၆	၇၃	ကျေးရွာအတွင်းနှင့်ပြင်ပရှိအဖွဲ့အစည်းများမည်ကဲ့သို့ သောလုပ်ငန်းများအတွက်မညီညွတ်သည့်အဖွဲ့များနှင့်ချိတ်ဆက်လုပ်ကိုင်မှု

၇။ လူမှုရေး နှင့် အရင်းအမြစ်ပြုပြင်ဆံ့သုံးသပ်ချက်

ပြေလည်မှုနှင့် ဝန်ထင်အုပ်စု (မှားယွင်းတန်ဖိုးကျိုး)
လူမှုရေး နှင့် အရင်းအမြစ်ပြုပြင်မှု
ဆွေးနွေးခြင်း နှင့် ဆန်းစစ်ခြင်း

- အဓိကအသက်မွေးဝမ်းကြောင်းအတွက် စိုက်ပျိုးရေး ညှိနှိုင်း
- ကျောက်အရင်းအမြစ်တွက် (ကျောက်ကြီးရှိုင် / သီး)
- ရေလုံလောက်မှုမရှိ / သံခြေမရှိ (ရှည်ပါး)
- လျှပ်ဓာတ် (၅) ဖြစ်လာစဉ် တောတောင်တွေဖြိုးဝန်း
- သီးခြားနေထိုင်မှု
- ခိုင်းရှင်းသားအုပ်စု | အာသာဒါးအုပ်စုမရှိ
- အခြားသို့ အလုပ်အကိုင်အရပ်ရပ်အရပ်ရပ်

၈။ ဥစ္စာနေကြွယ်ဝမှုအဆင့် သတ်မှတ်ချက်ပြပုံ

ဥစ္စာနေကြွယ်ဝမှု အဆင့်သတ်မှတ်ချက်ဇယား		မိခင်မြို့နယ် - ဝန်တင်အုပ်စု - အိမ်ထောင်စုအရေအတွက် - ၁၀၀ မြသန်းတန်ကျေးရွာ	
အမျိုးအစား	သတ်မှတ်ချက် / ညွှန်ကြားမှုများ	အိမ်ထောင်စုအရေအတွက်	ရာခိုင်နှုန်း
ချမ်းသာ	သွယ်မိုး၊ ထရုံက၊ နွားစာစင်းစင်၊ ပဲနှုတ်ခုံ၊ စပါးစက်၊ ယာဇက (၁) ခန့်၊ သနပ်ခါးစော၊ နွား (၄) ကောင်ခန့်၊ များ၊ ဆိုင်ကပ်၊ တိဇ့်	၁၀	၁၀%
အလယ်အလတ်	သွယ်မိုး၊ ဝါးထရုံက၊ ယာဇက (၅) ဇက၊ သနပ်ခါးအနည်းငယ်၊ နွား (၂) ကောင်ခန့်၊ များ၊ ဆိုင်ကပ်၊ ရွေးဖြူ၊ ရေးသနည်းငယ်ရှိ	၂၅	၂၅%
သင်းရဲ (ပွမ်းပါး)	သွယ်မိုး၊ ဝါးထရုံက၊ နွားပုနည်းငယ်၊ ဝင်ငွေ နည်း၊ သနပ်ခါးပင်မရှိ၊ များမရှိ၊ ဆိုင်ကပ်အနည်းငယ်	၂၅	၂၅%
အလွန်ဆင်းရဲ	သက်တယ်မိုး၊ အနီးဝါးကပ်က၊ ဝါးဖြမ်းနွားစင်း၊ လက်လှုပ်လက်ခား၊ အကြေးရှိ၊ မြေမရှိ၊ ယာမရှိ၊ ကလေးများ	၄၀	၄၀%
စုစုပေါင်း		၁၀၀	၁၀၀%

၉။ ဥစ္စာနေကြွယ်ဝမှုအဆင့်သတ်မှတ်ချက်ဇယားသုံးသပ်ချက်

မိခင်မြို့နယ် ဝန်တင်အုပ်စု - မြသန်းတန်ကျေးရွာ

ဥစ္စာနေကြွယ်ဝမှု အဆင့်သတ်မှတ်ချက်

ဆွေးနွေးခြင်းနှင့် ဆန်းစစ်ခြင်း

- ကျေးရွာတွင် အလွန်ဆင်းရဲ အိမ်ထောင်စု - ၄၀ ရှိ
- ယာဇက မရှိ၊ အလုပ်အကိုင်မရှိ၊ ကူလီ၊ အကြွေးရှိ၊ ကလေးများ ဆင်းရဲ
- သူ့ဆိုပြောစကား ငြီးစားပေးနားထောင်
- စိပ်ကိန်းလုပ်ငန်းများတွင် ဝင်ရောက်လုပ်ကိုင်စေခြင်းဖြင့် ဝင်ငွေတွေ့ရှိပြီး တစ်ရွာလုံး ဖွံ့ဖြိုးတိုးတက်စေ

၁၀။ အရင်းအမြစ် အသုံးပြုမှုနှင့်ထိန်းချုပ်မှု

အရင်းအမြစ်များ ပိုင်ဆိုင်မှု အသုံးပြုမှု ဖြစ်ပွားမှု

ပေါက်ဖြူနယ် နေထိုင်ရာ မြေအိမ်တစ်ကျောင်း

လှည်း၊ နွား	အုပ်ချုပ်ခွင့်	အိမ်ကန်
ကား	မြေကေ	စားစင်ကျောင်း
ဖွင့်စက်	တံဆိပ်	ဘုန်းကြီးကျောင်း
ဖွင့်တံ၊ ထပ်		လမ်း
ကောက်၊ ကွင်း		ရေစိုက်၊ ရေကန်
		အိမ်
		အိမ်သာ

ပေါက်ဖြူနယ် နေထိုင်ရာ မြေအိမ်တစ်ကျောင်း

အရင်းအမြစ်အိမ်နီးချုပ်ဖြစ်မှု

လှည်း၊ နွား	ကား	ဖွင့်စက်	ဖွင့်တံ၊ ထပ်	ကောက်	တံဆိပ်	အိမ်ကန်	ကောက်၊ ကွင်း	စားစင်ကျောင်း

၁၁။ အရင်းအမြစ် အသုံးပြုမှုနှင့်ထိန်းချုပ်မှု သုံးသပ်ချက်

အရင်းအမြစ်များ ပိုင်ဆိုင်မှု အသုံးပြုမှု ဖြစ်ပွားမှု

ဆွေးနွေးခြင်း ဖြစ်ပွားမှု

- * အမျိုးသား၊ အမျိုးသမီး အသုံးပြုမှုများ
- * အမျိုးသားတွေ ထိန်းချုပ်မှုများ
- * မွေးမြူရေး ဖွားမြင်မှု - မိခင်နှင့် ဖခင် အဖွဲ့ဖြင့်
- * အမျိုးသားတွေ ဆုံးဖြတ်ချက်များ "
- * အမျိုးသမီးတွေ ဆုံးဖြတ်ချက်များ "
- * အမျိုးသမီးများ အသုံးပြုမှုများ
- * အမျိုးသမီးတွေ ထိန်းချုပ်မှုများ

၁၄။ ပင့်ကူအိမ်ပြပုံ (ကျားမ)



၁၅။ ပင့်ကူအိမ်သုံးသပ်ချက် (ကျားမ)

ပေါက်ဖြူးယံဖြူးတို့ ပင့်ကူ အိမ် သုံး သပ်ခြင်း
ဆွေး ခွေးခြင်း နှင့် ဆန် စင်ခြင်း

- ဒဂုန်ထွက်ကြွများ တာရားတူအခွင့်အရေးမဟုတ်
- အမျိုးသား ဆုံးဖြတ်ချက်ချကာ များ
- ဆုံးဖြတ်ချက်ချရာတွင် အမျိုးသမီးများ နှစ်ည
- တာရားတူအခွင့်အရေးပေး
- အမျိုးသမီး သီးသန့် ပညာပေးမှုဖြင့်ပင်

၁၈။ အမျိုးသမီး၊ အမျိုးသားများ၏အခက်အခဲပြဿနာများ

ပေါက်ပြဲနယ်၊ ဝန်တင်အုပ်စု၊ မြသိန်းတန် ဌာ-အမျိုး
သမီးများမှ တင်ပြသော အခက်ခဲ အထူးအခက်များ

- ၁။ ရေလုံလောက်မှု မရှိပါ။
- ၂။ မိုးရာသီ သွားလာရေးခက်ခဲပါသည်။
- ၃။ အလုပ်အကိုင် ဌာ-ပါးသည်။ အခက်အခဲဖြစ်နေပါသည်။
- ၄။ ကျန်းမာရေး အခက်အခဲဖြစ်နေပါသည်။
- ၅။ စာပတ်အရေး မပြေလည်ခြင်း
- ၆။ စားနပ်ရိက္ခာ အခက်အခဲ ဖြစ်နေခြင်း။
- ၇။ ဇိ-မာခက်ခဲ
- ၈။ ပညာရေး အခက် အခဲဖြစ်နေပါသည်။

ပေါက်ပြဲနယ်၊ ဝန်တင်အုပ်စု၊ မြသိန်းတန် ဌာ
အမျိုးသား များမှ တင်ပြသော ပြဿနာ အခက်
ခဲ အထူးအခက် များ

- ၁။ သောက်သုံးရေ လုံလောက်မှု မရှိ (သီး၊ ငှက်)
- ၂။ လယ်ယာ အခက်အခဲ (ဌာ-အခက်ခဲ)
- ၃။ အလုပ်အကိုင် မရှိ (ဝန်ထမ်းအခက်ခဲ)
- ၄။ ကျန်းမာရေး အခက်အခဲ ဖြစ်နေခြင်း။
- ၅။ ကျန်းမာရေး အခက်အခဲ ဖြစ်နေခြင်း။
- ၆။ ကျန်းမာရေး အခက်အခဲ ဖြစ်နေခြင်း။
- ၇။ ကျန်းမာရေး အခက်အခဲ ဖြစ်နေခြင်း။
- ၈။ ကျန်းမာရေး အခက်အခဲ ဖြစ်နေခြင်း။
- ၉။ ကျန်းမာရေး အခက်အခဲ ဖြစ်နေခြင်း။
- ၁၀။ ကျန်းမာရေး အခက်အခဲ ဖြစ်နေခြင်း။

၁၉။ အမျိုးသမီး၊ အမျိုးသားများ၏ မျှော်မှန်းချက်များ

ပေါက်မြို့နယ်၊ ဝန်တင်စုပစ်ခတ်ခြင်းတိုက်ပွဲ
အမျိုးသမီးများမှတစ်ဆင့်ပြောဆိုချက်များ

၁။ သောက်သုံးစေရန် လှုံ့ဆော်ခံရ ဂုဏ်မပါ။

၂။ မိုးကုန် သွားလာရေး ကဆင်ခေ့လာ မည်၊

၃။ ကျန်းမာ ရေး ဘဝက ကုသ ဂုဏ်ကဆင် ဖြစ်နေ ဂု
 မည်

၄။ အပုပ်ကိုင် ခေါ် များ နေ ဂု မည်။

၅။ စိသစု စားထုတ် နေရေး ကဆင် ဖြေ နေ မည်၊

၆။ စာသင်ကျောင်း ဆောင် စကား မှန်နေ မည်။

၇။ မီးလင်း ရေး ကဆင် ဖြေ နေ ဂု မည်။

၈။ အသေ စား ချေး ဖွဲ ထောက် ပုံ ပေး ဂု နှိ

၉။ မူတို ကျောင်း ဆောင်စာပို့စာတက် ပြီး ဖြစ်နေ မည်။

ပေါက်မြို့နယ်၊ ဝန်တင်စုပစ်ခတ်ခြင်းတိုက်ပွဲ
အမျိုးသားများမှတစ်ဆင့်ပြောဆိုချက်များ

များ

၁။ သောက်သုံးစေရန် ကောင်းမွန်နေ ဂု မည်။

၂။ ဂွချင်းဆန်လမ်းများ သွားလာရေး ကောင်းမွန်နေ ဂု မည်။

၃။ ကျောင်းဆောင် နေရာ လှုံ့ဆော်ခံရ ပညာသင်ယူ နေ ဂု မည်။

၄။ K.၆ ဆောင် လှုံ့ဆော်ခံရပြီး စာသင်ခွင့် လှုံ့ဆော်ခံရ ဂု
 မည်။

၅။ ကျောင်းခြံစည်း၍ လုံခြုံနေ ဂု မည်။

၆။ ဂွခြင်းဆန်လမ်း ဖြတ်သည်။ ချောင်းတံတား ဂြိုငြို၊ ကျောင်း
 ဆားများ ကဆင် ဖြေ သွားလာ နေ ဂု မည်။

၇။ မီးဂု ဂြိုငြို ကျောင်းသားများ ကဆင် ဖြေ စွာ စာကြည့် နေ ဂု
 မည်။

၈။ ကျန်းမာရေး ကဆင် ဖြေ နေ ဂု မည်။

၉။ ကျောင်း သုံး အိမ်သာ မြေပုံ ခွဲ နေ ဂု မည်။

၂၀။ ဦးစားပေးလုပ်ငန်းများရွေးချယ်ခြင်းအလား

- ပေါက်ဖွဲ့နည်း၊ ဝန်တင်ပုံစံ၊ မြေသိမ်းတန်ဖိုး
ဖွံ့ဖြိုးရေးလုပ်ငန်းစဉ်များ
- ✓ ၁။ မြေသားလမ်းပြုပြင်ခြင်း (က+မ)
 - ✓ ၂။ ရေ ထွင်း တူး ဆက်ခြင်းလုပ်ငန်း (က+မ)
 - ✓ ၃။ ကျောင်းဆောင်ပြုပြင်ခြင်း (က+မ)
 - ၄။ ကျောင်းခြံ ချောင်းချိုး (က)
 - ✓ ၅။ မီးလင်း ရေး <ဆိုင်လား> (က+မ)
 - ✓ ၆။ ကျောင်း သုံး ဆိပ်သာ လုပ်ငန်း (က+မ)
 - ၇။ ရေ ကျော် တံတား (က)
 - ✓ ၈။ K.G ဆေး ဆေးကုန်လုပ်ငန်း (က+မ)
 - ✓ ၉။ ဆေး ခန်း တည်ဆောက်ခြင်း (က+မ)
 - ၁၀။ ကသေးစာ ချေးစွဲ (မ)

၂၁။ ကော်မတီဝင်များစာရင်း

ကျေးရွာစီမံကိန်းအထောက်အကူပြုကော်မတီဝင်များစာရင်း

ပေါက်မြို့နယ်၊ ဝန်တစ် အုပ်စု၊ ဩဒိန်တန် ကျေးရွာ

စဉ်	အမည်	ကျား	မ	ရာထူးတာဝန်
၁	ဦးအောင်ပိုင်ထွန်း	✓		ခေတနာ့ဝန်ထမ်း
၂	ဒေါ်သူအုဝင်း		✓	ခေတနာ့ဝန်ထမ်း
၃	ဦးဘောင်းဟန်	✓		ကျေးရွာစီမံကိန်းဥက္ကဋ္ဌ
၄	ဒေါ်ကောင်းဇော်		✓	ကျေးရွာစီမံကိန်းဥက္ကဋ္ဌ
၅	ဦးခင်မောင်တင်	✓		ဝယ်ယူရေး
၆	ဦးကျော်ဌေး (လေး)	✓		ဝယ်ယူရေး
၇	ဒေါ်မျိုးဝင်း		✓	ဝယ်ယူရေး
၈	ဦးအောင်ခေတင်	✓		ခေတနာ့ဝန်ထမ်း၊ ဖြန့်ဖြူးရေး၊ ဆပ်ကော်မတီ
၉	ဦးမောင်ဘင်း	✓		ခေတနာ့ဝန်ထမ်း၊ ဖြန့်ဖြူးရေး၊ ဆပ်ကော်မတီ
၁၀	ဒေါ်သိတာဝင်း		✓	ခေတနာ့ဝန်ထမ်း၊ ဖြန့်ဖြူးရေး၊ ဆပ်ကော်မတီ
၁၁	ဦးကျော်ဝင်းမော်	✓		လုပ်ငန်း၊ လည်ပတ်ဖြန့်ဖြူးရေး၊ ဆိပ်ရေး
၁၂	ဦးကျော်ဌေး	✓		လုပ်ငန်း၊ လည်ပတ်ဖြန့်ဖြူးရေး၊ ဆိပ်ရေး
၁၃	ဒေါ်ခင်မာဝင်း		✓	လုပ်ငန်း၊ လည်ပတ်ဖြန့်ဖြူးရေး၊ ဆိပ်ရေး
၁၄	ဦးဘန်းဖြူ	✓		ကဏ္ဍမြေကွဲယိုစားလှယ်
၁၅	ဒေါ်ညိုခင်		✓	ကဏ္ဍမြေကွဲယိုစားလှယ်
၁၆	ဦးမောင်ဇော်	✓		ကျေးရွာအုပ်စုကဏ္ဍဝင်
၁၇		၁၀	၆	

၂၂။ ကျေးရွာအချက်အလက်များ (ပုံစံ-၁)

ပုံစံ - ၈ - ၁ ကျေးရွာအခြေခံအချက်အလက်များ (Form PC 1)

လယ်ညွှန်ချက်၊ ကျေးရွာတစ်ရွာသို့ ပထမဆုံးမိတ်ဆက်ခရီး သွားရောက်သောအခါ လူထုစည်းရုံးရေးမှူးသည် ကျေးရွာ ခေါင်းဆောင်များအား ကျေးရွာအချက်အလက်များကို မေတ္တာရပ်ခံ၍ တောင်းခံရသည်။ ဤအချက်အလက်များကို စီမံကိန်း မိတ်ဆက်အစည်းဝေးမတိုင်မီတောင်းခံရမည်။ စီမံကိန်းမိတ်ဆက်အစည်းဝေးတွင် လူထုစည်းရုံးရေးမှူးသည် ဤအချက်အလက် များအား စစ်ဆေးပြီး မှန်ကန်အောင်ပြုလုပ်ရမည်။ ပြီးနောက်တွင် လူထုစည်းရုံးရေးမှူးမှ သတင်းအချက်အလက်ထံသို့ Tablets မှ တဆင့် ဖြည့်သွင်းရမည်။

ကျေးရွာခေါင်းဆောင် အမည် ဦး စောစော	ကျေးရွာခေါင်းဆောင်၏ ဖုန်းနံပါတ် ၀၉-၄၇၂၂၀၇၅၆	လူထုစည်းရုံးရေးမှူး၏ အမည် ဦးစွန်းမောင်
ပြည်နယ်၊တိုင်းဒေသကြီး မေတီး	မြို့နယ် ပေါက်	ကျေးရွာအုပ်စု ဖန်တင်
		ကျေးရွာ ၆၁၅၄၊ ၈၀၄

လူဦးရေ	အိမ်ထောင်စုအရေအတွက်	ကိုးကွယ်သည့်ဘာသာ	အိမ်ထောင်စုအရေအတွက်
လူမျိုးစု (၁) - မြန်မာ	၂၀၀	ဘာသာ (၁) - ဗုဒ္ဓ	၂၀၀
လူမျိုးစု (၂) -----		ဘာသာ (၂) -----	
လူမျိုးစု (၃) -----		ဘာသာ (၃) -----	
လူမျိုးစုရော -----		ဘာသာရော -----	
အခြား			
	အရေအတွက်		
မသန်စွမ်းသူများ	၅		၅
သက်ကြီးရွယ်အိုများ (၆၅ နှစ် နှင့် အထက်)	၂၀	"	၂၀
စစ်ဘေးရှောင်			

လူဦးရေ	အမျိုးသား (အရေအတွက်)	အမျိုးသမီး (အရေအတွက်)
လူမျိုးစု (၁) - မြန်မာ	၂၆၁	၂၆၇
လူမျိုးစု (၂) -----		
လူမျိုးစု (၃) -----		
အခြား		
အိမ်ထောင်စုဦးစီး	၂၆၀	၂၆၀

(ခ) အခြေခံအထောက်အပံ့ အသုံးအဆောင်များ

စာသင်ကျောင်း	အမှတ် ခြံပေါ်	ကျန်းမာရေး	အမှတ် ခြံပေါ်	ဘာသာရေး အထောက် အပံ့များ	အမှတ် ခြံပေါ်
အထက်တန်းကျောင်း	<input type="checkbox"/>	ဆေးရုံ	<input type="checkbox"/>	စေတီ	<input checked="" type="checkbox"/>
အလယ်တန်းကျောင်း	<input type="checkbox"/>	ကျန်းမာရေးဌာန	<input type="checkbox"/>	ဘုန်းကြီးကျောင်း	<input checked="" type="checkbox"/>
မူလတန်းကျောင်း	<input checked="" type="checkbox"/>	ကျန်းမာရေးဌာနခွဲ	<input type="checkbox"/>	ဟိန္ဒူဘုရားကျောင်း	<input type="checkbox"/>
မူကြိုကျောင်း	<input type="checkbox"/>	ဆေးပေးခန်း	<input type="checkbox"/>	ခရစ်ယာန်ကျောင်း	<input type="checkbox"/>
အခြား	<input type="checkbox"/>	အခြား	<input type="checkbox"/>	ဗလီ	<input type="checkbox"/>
				အခြား	<input type="checkbox"/>
မှတ်ချက်		မှတ်ချက်		မှတ်ချက်	

(ဂ) ကျွမ်းကျင်သူများမှတ်တမ်း (ကျေးရွာတွင်နေထိုင်သော သို့မဟုတ် တခြားရွာမှလာရောက်သော ကျွမ်းကျင်သူများ)

(၁) စာသင်ကျောင်း			(၂) ကျန်းမာရေး			(၃) လက်မှုပညာရှင်		
	ရွာတွင်နေ ထိုင်သူ	အခြားရွာမှ လာသူ		ရွာတွင်နေ ထိုင်သူ	အခြား ရွာမှ လာသူ		ရွာတွင် နေထိုင်သူ	အခြားရွာ မှလာသူ
မူလတန်းပြဆရာ/မ	<input checked="" type="checkbox"/>	<input type="checkbox"/>	ဆရာပန်	<input type="checkbox"/>	<input type="checkbox"/>	လက်သမား	<input type="checkbox"/>	<input type="checkbox"/>
အထက်တန်းပြဆရာ/မ	<input type="checkbox"/>	<input type="checkbox"/>	လက်ထောက် ကျန်းမာရေးမှူး	<input type="checkbox"/>	<input type="checkbox"/>	ပန်းရံ	<input type="checkbox"/>	<input type="checkbox"/>
အလယ်တန်းပြဆရာ/မ	<input type="checkbox"/>	<input type="checkbox"/>	အမျိုးသမီးကျန်းမာရေး ဆရာမ	<input type="checkbox"/>	<input type="checkbox"/>	လျှပ်စစ်ကျွမ်းကျင်၊ မီးသမား	<input type="checkbox"/>	<input type="checkbox"/>
မူကြိုဆရာ/မ	<input type="checkbox"/>	<input type="checkbox"/>	သားဖွားဆရာမ	<input type="checkbox"/>	<input type="checkbox"/>	ရေပိုက်သူယ်သူ	<input type="checkbox"/>	<input type="checkbox"/>
အခြား	<input type="checkbox"/>	<input type="checkbox"/>	ပြည်သူ့ကျန်းမာရေးလုပ်သား	<input type="checkbox"/>	<input type="checkbox"/>	စက်ပြင်ဆရာ	<input checked="" type="checkbox"/>	<input type="checkbox"/>
မှတ်ချက်			မှတ်ချက်			မှတ်ချက်		

(ဃ) ကျေးရွာသို့ ရောက်ရှိနိုင်သည့် လမ်းအခြေအနေ / ကျေးရွာတစ်ရွာသည် ၎င်း၏ ကျေးရွာအုပ်စုနှင့် ဆက်သွယ်ထားသော လမ်းအခြေအနေ (အောက်ပါတို့ကို ဝိုင်းပါ)

ကျောက်ကြမ်းလမ်း ကတ္တရာလမ်း ကွန်ကရစ်လမ်း မော်တော်ဆိုင်ကယ်လမ်း
 ကျောက်ခင်းလမ်း ခြေသားလမ်း လူသွားလမ်း အခြား _____

(င) ကျေးရွာဖွံ့ဖြိုးမှုစီမံချက်

- (၁) လူထုဗဟိုပြုစီမံကိန်းမစတင်မှ ဤကျေးရွာတွင် ကျေးရွာဖွံ့ဖြိုးမှု စီမံချက်ရှိခဲ့ပါသလား? ရှိပါသည် / မရှိပါ / မသိပါ
- (၂) ရှိခဲ့ပါလျှင် ဤစီမံချက်ကို မည်သည့် ခုနှစ်တွင် ပြင်ဆင်ခဲ့ပါသနည်း? နှစ် 2013 မသိပါ
- (၃) ဤစီမံချက်ကို ဖြန့်နယ်မှုအတည်ပြုခဲ့ပါသလား? ပြုခဲ့ပါသည် / မပြုခဲ့ပါ

(စ) ခရီးအကွာအဝေး

(၁) ဤကျေးရွာ၏ပဟိုမှ ၎င်းကျေးရွာအုပ်စု၏ပဟိုအထိ ခရီးမိုင်မည်မျှကွာဝေးသနည်း? မိုင်-----/မသိပါ

(၂) ဤကျေးရွာမှ ၎င်းကျေးရွာအုပ်စုပဟိုအထိ သွားလာရာတွင်ကြာမြင့်သည့်အချိန်။

ခြောက်သွေ့ရာသီတွင်ကြာချိန်----- ၁နာရီ ----- ထော်လာဂျီ/မော်တော်ဆိုင်ကယ်/ခြေလျင်/လား/မော်တော်ဘုတ်/
အခြား-----

မိုးရာသီတွင်ကြာချိန်----- ၃နာရီ ၃၀မိနစ် ----- ထော်လာဂျီ/မော်တော်ဆိုင်ကယ်/ခြေလျင်/လား/မော်တော်ဘုတ်/
အခြား-----

(ဆ) ပတ်ဝန်းကျင်ဆိုင်ရာ သဘာဝဘေးအန္တရာယ်

ဤကျေးရွာတွင် ရေကြီးခြင်းကဲ့သို့ သဘာဝဘေးအန္တရာယ်ကျရောက်ဖူးခြင်း ရှိပါသလား။

မရှိပါ၊ ရှိပါသည် ရှိလျှင်ဖော်ပြပါ -----

(ဇ) ကျေးရွာတွင် ဖွဲ့စည်းထားသော အဖွဲ့အစည်းများ

လူထုပဟိုပြုစီမံကိန်းမတိုင်မီ ဤကျေးရွာတွင် ကျေးရွာဖွံ့ဖြိုးရေးအတွက် အစိုးရ (သို့) ရွာသားများကိုယ်တိုင်(သို့) စီမံကိန်းတစ်ခုခုမှ ဖွဲ့စည်းထားသည့် အဖွဲ့အစည်းများရှိပါသလား။

(၁) ----- နာယကအဖွဲ့ -----
(၂) ----- ကျေးရွာဝင်း၊ ကျေးရွာအုပ်စု -----

(ဈ) အထွေထွေအုပ်ချုပ်ရေး ဦးစီးဌာန (GAD) မှ မှတ်တမ်းတင်ထားခြင်း

ဤကျေးရွာသည် အထွေထွေအုပ်ချုပ်ရေး ဦးစီးဌာန (GAD) မှ မှတ်တမ်းတင်ထားမှု ရှိပါသလား။

မရှိပါ ရှိပါသည်

ကျေးရွာခေါင်းဆောင်

အမည် ဦး ကေဇာဝေ

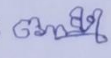
လက်မှတ်  နေ့စွဲ ၂.၂.၂၀၁၇

လူထုစည်းရုံးရေးမှူး

အမည် ဦးဌေးစောဝင်း

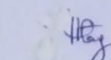
လက်မှတ်  နေ့စွဲ ၂.၂.၂၀၁၇

၂၃။ စီမံကိန်းအချိန်ဇယား (ပုံစံ-၂)

ပုံစံ - ၀ - ၂ - စီမံကိန်းစက်ဝန်းအချိန်ဇယား (PC 2)

လမ်းညွှန်ကတ်၊ သက်ဆိုင်ရာလူထုစည်းရုံးရေးမှူး/လက်ထောက်နည်းပညာမှူးများမှ စီမံကိန်းစက်ဝန်းအဆင့်တစ်ခုစီပြီးစီးတိုင်း ကျေးရွာနှင့် ကျေးရွာအုပ်စုအတွက် ဤပုံစံကို ဖြည့်သွင်းရမည်။
 စည်းရုံးရေးမှူး/ဝန်ထမ်း အမည် မြို့နယ် ဗဟိုဌာန၊ ဗဟိုဌာန
 ဝန်.နံ ၃ - ၂ - ၂၀၁၇ စက်ဝန်းအားအမှတ်ခြိမ်းပါ စက်ဝန်း(၁) စက်ဝန်း(၂) စက်ဝန်း(၃)
 စက်ဝန်း (၄)
 ပြည်နယ်/တိုင်း မကွေး၊ မြို့နယ် ပေါက်၊ ကျေးရွာအုပ်စု ဝင်္ဂီတောင်၊ ကျေးရွာ ရွာကြီး

စီမံကိန်းဆောင်ရွက်မှုအဆင့်များ	ဝန်.နံ		အစည်းအဝေးတွင်တက်ရောက်သူအရေအတွက်			
	စတင်သည့် ဝန်.နံ	ပြီးဆုံးသည့် ဝန်.နံ	အမျိုးသား အရေအတွက်	အမျိုးသမီး အရေအတွက်	အိမ်ထောင်စု အရေအတွက်	လူမျိုးစုတက်ရောက်သူ အရေအတွက် နှင့် လူမျိုးစုအမည်
၁။ ကျေးရွာစီမံကိန်း မိတ်ဆက်အစည်းအဝေး	၃.၂.၂၀၁၇	၃.၂.၂၀၁၇	၃၇	၃၆	၆၁	ဗမာ၊ ၇၃
၂။ ကျေးရွာခွဲ ငြိမ်းရေး စီမံချက်ရေးဆွဲခြင်း အစည်းအဝေး	၄.၂.၂၀၁၇	၄.၂.၂၀၁၇	၅၀	၂၈	၇၅	ဗမာ၊ ၇၅
၃။ ကျေးရွာအုပ်စု လုပ်ငန်းဆုံးဖြတ်ချက်ချသည့် အစည်းအဝေး	၄.၂.၂၀၁၇	၄.၂.၂၀၁၇	၇	၆	၁၃	ဗမာ၊ ၁၃
၄။ မြို့နယ်အဆင့် စီမံကိန်းရေးဆွဲရေး နှင့် အကောင်အထည်ဖော်ရေးကော်မတီ၏ စီမံကိန်း သုံးသပ်မှု အစည်းအဝေး	13.2.17	23.2.17	မလို	မလို	မလို	မလို
၅။ မြို့နယ် စီမံကိန်းရေးဆွဲရေး နှင့် အကောင်အထည်ဖော်ရေး ကော်မတီ၏ဆုံးဖြတ်မှုကို ရွာသို့ အသိပေး အကြောင်းကြားသည့် အစည်းအဝေး						
၆။ စီမံကိန်းလုပ်ငန်းခွဲစီမံချက်ရေးဆွဲခြင်း အစည်းအဝေး						
၆.၁။ စီမံကိန်းလုပ်ငန်း အကောင်အထည်ဖော်ရေးအစီအစဉ် ရေးဆွဲခြင်း						

၅	၂၄.၆. ကျောင်းသားများစာတွက်၊ ကျောင်းဆောင်နှင့် စာသင်ခန်း လိုလောင်လာမည်။	၅	ဝဇီဝဓမ္မရရှိစေကာ နာယပ်ကုန်ငွေများပေါများလာမည်။
---	--	---	--

ဂ။ လူထုစီမံကိန်း၏ လာမည့် (၄) နှစ်အတွက် အကျုံးမဝင်သော ဦးစားပေး ဖွံ့ဖြိုးတိုးတက်မှု လုပ်ငန်း အစီအစဉ်များအားဖော်ပြပါ။

အဆင့်	ကျေးရွာအတွက် ဦးစားပေး ဖွံ့ဖြိုးတိုးတက်မှု လုပ်ငန်းစဉ်များ	အဆိုပြုသူ (အမျိုးသားများ/ အမျိုးသမီးများ/ အမျိုးသား+ အမျိုးသမီး)	ခန့်မှန်းကုန်ကျစရိတ်	အကျိုးခံစားခွင့်ရှိသူ ခန့်မှန်းခြေ အရေအတွက်
၁	ရေကန်တူးဖော်ခြင်း၊ လှုပ်ငန်း	က + မ	1၀၀၀၀၀၀၀	၅၂၈
၂	မြေသားလမ်း၊ မြေပြင်ခြင်းလှုပ်ငန်း	က + မ	5၀၀၀၀၀၀၀	၅၂၈
၃	ကျောင်းဆောင်ဖြူပြင်ခြင်းလှုပ်ငန်း	က + မ	7၀၀၀၀၀၀	၅၂၈
၄	ကျောင်းခြံစည်းကွင်း အလှူပံ့ပိုးခြင်း လှုပ်ငန်း	က	3၅၀၀၀၀၀	၅၂၈
၅	မီးလင်း၊ ရေ၊ လှုပ်ငန်း	က + မ	2၀၀၀၀၀၀၀	၅၂၈

ဃ။ လူထုစီမံကိန်း၏ လာမည့် (၄) နှစ်အတွက် အကျုံးမဝင်သော ဦးစားပေး ဖွံ့ဖြိုးတိုးတက်မှု လုပ်ငန်း အစီအစဉ်များအားဖော်ပြပါ။

အဆင့်	ကျေးရွာအတွက် ဦးစားပေး ဖွံ့ဖြိုး တိုးတက်မှု လုပ်ငန်းစဉ်များ	အဆိုပြုသူ (အမျိုးသားများ/ အမျိုးသမီးများ/ အမျိုးသား+ အမျိုးသမီး)	အခန်းကဏ္ဍ
၁	အသားစားစာအစာ	မ	
၂			
၃			
၄			
၅			

ခေါင်းဆောင်၊ ကျေးရွာစီမံကိန်းအထောက်အကူပြုကော်မတီမှ အတည်ပြုသည်။

အမည် ----- လက်မှတ် ----- နေ့စွဲ -----

၈။ လူထုစီမံကိန်း၏ လာမည့် (၄) နှစ်အတွက် အကျုံးဝင်သော ဦးစားပေး ဖွံ့ဖြိုးတိုးတက်မှု လုပ်ငန်း အစီအစဉ်များ

အဆင့်	ကျေးရွာအတွက် ဦးစားပေး ဖွံ့ဖြိုးတိုးတက်မှု လုပ်ငန်းစဉ်များ	အဆိုပြုသူ (အမျိုးသားများ/အမျိုးသမီးများ/အမျိုးသား + အမျိုးသမီး)	ခန့်မှန်းကုန်ကျစရိတ်	အကျိုးခံစားခွင့်ရှိသူ ခန့်မှန်းခြေ အရေအတွက်
၆	ကျေးရွာစားသုံး ဒီဇယ်လျှပ်စစ်	က + မ	၂၀၀၀၀၀၀	၅၂၈
၇	ကျေးရွာ တံတား	က	၃၀၀၀၀၀၀	၅၂၈
၈	K.G. ဆေးရုံ ဆောက်လုပ်ခြင်း	က + မ	၅၀၀၀၀၀၀	၅၂၈
၉	ဆေးခန်း တည်ဆောက်ခြင်း	က + မ	၅၀၀၀၀၀၀	၅၂၈

၂၅။ ကျေးရွာအုပ်စုစီမံကိန်းလုပ်ငန်းခွဲရွေးချယ်ခြင်း (ပုံစံ-၄)

ပုံစံ - ၈ - ၄ ကျေးရွာအုပ်စုစီမံကိန်းလုပ်ငန်းခွဲရွေးချယ်ခြင်းပုံစံ (Form PC 4)

လမ်းညွှန်ချက်၊ စီမံကိန်းလုပ်ငန်းခွဲရွေးချယ်မှုအစည်းအဝေးပြီးနောက်တွင် ကျေးရွာအုပ်စုမှ CF/TF တို့၏ အကူအညီရယူ၍ ကျေးရွာစီတော်တော်မတီမှ လက်မှတ်ရေးထိုးပြီး အဆိုပါပုံစံအား ပြည့်စုံအောင်ဖြည့်သွင်းရမည်။ ဤပုံစံအား ပြည့်စုံစွာဖြည့်သွင်းပြီးပါက ကျေးရွာအုပ်စုမှ ပြီးတိုးတက်ရေးစီမံချက်တွင် TPIC သို့ ပေးပို့ရန်အတွက် နောက်ဆက်တွဲအဖြစ် ထားရှိရမည်။ CF မှ ကျေးရွာတစ်ရွာချင်းစီ၏ စီမံကိန်းလုပ်ငန်းခွဲဆိုင်ရာ အချက်အလက်များကို MIS သို့ ထည့်သွင်းရမည်။ (ယခုနှစ်စီမံကိန်းလုပ်ငန်းခွဲ မလုပ်ကိုင်သော ကျေးရွာများ မပါဝင်ပါ။)

ကျေးရွာစည်းရုံးရေးမှူး/ဝန်ထမ်းအမည် ဦးဌေး ၆၈၁၆

နေ့စွဲ ၄. 2. 2017

စက်ဝန်းအားအမှတ်ဖြစ်ပေးပါ။ (V) ဝက်ဝန်း (၁) စက်ဝန်း (၂) ဝက်ဝန်း (၃) ဝက်ဝန်း (၄)

ပြည်နယ်/တိုင်း မကွေး၊ ဇွန်နယ် ဝေါက် ကျေးရွာအုပ်စု ဝန်ထမ်း

ကျေးရွာအမည်	ဆောင်ရွက်မည့် လုပ်ငန်းများ	အတိုင်းအတာ	ခန့်မှန်း တိုက်ရိုက် အကျိုးခံစားခွင့် ရှိသူများ	အဆိုပြုတင်ပြသူ	ခန့်မှန်းကျန်ကျစရိတ်			
					စီမံကိန်းမှ ထည့်ဝင်မှု	ကျေးရွာမှ ထည့်ဝင်မှု	အခြားထည့်ဝင်မှု (ခေါ်ပြုပါ) အမည်/အဖွဲ့	စုစုပေါင်း
ဝန်ထမ်း	ရွာချင်းဆက် လမ်းပြုပြင်ခြင်း (ကျောက်ချော + ခြေခို)	၂၄၀၀' x ၁၅' x ၉'		<input type="checkbox"/> ကျေး <input type="checkbox"/> မ <input type="checkbox"/> ကျေး+ မ	၁၇၅၀၀,၀၀၀			၁၇,၅၀၀,၀၀၀
မြေတိုင်းတပ်	စာသင်ကျောင်း (ခြံစည်းရိုးဆက်ခြင်း)	၈၁၀' x ၆'		<input type="checkbox"/> ကျေး <input type="checkbox"/> မ <input type="checkbox"/> ကျေး+ မ	၃,၈၀၀,၀၀၀			၃,၈၀၀,၀၀၀
				<input type="checkbox"/> ကျေး <input type="checkbox"/> မ <input type="checkbox"/> ကျေး+ မ				

				<input type="checkbox"/> ကျေး <input type="checkbox"/> မ <input type="checkbox"/> ကျေး+ မ				
				<input type="checkbox"/> ကျေး <input type="checkbox"/> မ <input type="checkbox"/> ကျေး+ မ				

ရာသူး ကျေးရွာအုပ်စု စီ/တော်တော်မတီ ဥက္ကဋ္ဌ အမည် ဦးသောင်းဟန်
 ဝေါ်သီရိစန္ဒြာမောင်

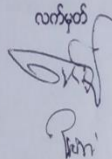
လက်မှတ်  ရက်စွဲ ၄. 2. 2017

၂၇။ ကဏ္ဍအလိုက်ဦးစားပေးဖွံ့ဖြိုးရေးလုပ်ငန်းစဉ်များ

ပညာရေး	၂				
	၃				
	၄				
	၅				
အခြား	၁	မီးလင်းရေး (အုပ်စစ်)			
	၂				
	၃				
	၅				

ပညာရေး	၂				
	၃				
	၄				
	၅				
အခြား	၁	အလေးစားချေမှု			
	၂				
	၃				
	၅				

၂၈။ ကျေးရွာဖွံ့ဖြိုးရေးအစီအစဉ်ဆောင်ရွက်မှုမှတ်တမ်းဓာတ်ပုံများ
အမျိုးသားများမှ ပင့်ကူအိမ်သုံးသပ်ခြင်းအားဆွေးနွေးနေပုံ



အဖွဲ့အစည်းချိတ်ဆက်မှုများအား ဆွေးနွေးခြင်း





လူထုဗဟိုပြုစီမံကိန်း

ကျေးလက်လူထုအခြေပြု ၊ ဖွံ့ဖြိုးမှုကိုတိုးရှေးရှု

လူထုဗဟိုပြုစီမံကိန်းရုံး၊ အင်းတော (တောင်စု)၊ ပေါက်မြို့နယ်၊ မကွေးတိုင်းဒေသကြီး။

ရုံးဖုန်း-၀၆၂၄၅၃၅၈

www.cdd.drdmyanmar.org