

ပြည်ထောင်စုသမ္မတမြန်မာနိုင်ငံတော်အစိုးရ

စိုက်ပျိုးရေး၊ မွေးမြူရေးနှင့်ဆည်မြောင်းဝန်ကြီးဌာန

ကျေးလက်ဒေသဖွံ့ဖြိုးတိုးတက်ရေးဦးစီးဌာန

ပေါက်မြို့နယ်



လူထုဗဟိုပြုစီမံကိန်း

National Community Driven Development Project



ကျေးရွာဖွံ့ဖြိုးရေးအစီအစဉ်

Village Development Plan (VDP)

ပေါက်မြို့နယ်၊ ဇောင်းယားပင်အုပ်စု၊ မင်းကိုင်း ကျေးရွာ၊ ၂၀၁၇ခုနှစ်

# မာတိကာ

အကြောင်းအရာ	စာမျက်နှာ
၁။ မြို့နယ်ပြင်မြေပုံ	၃
၂။ အုပ်စုမြေပုံ`	၄
၃။ အုပ်စုတွင်ပါဝင်သောကျေးရွာများစာရင်း	၄
၄။ ကျေးရွာသမိုင်းကြောင်း(ကျေးရွာအခြေခံအချက်အလက်များ)	၅
၅။ လူထုပူးပေါင်းပါဝင်သော လူမှုဆန်းစစ်ခြင်းနှင့်အကဲဖြတ်ခြင်းလုပ်ငန်းစဉ် (PSA/PRA) အကျဉ်းချုပ်ဇယား	၆
၆။ လူမှုရေး နှင့် အရင်းအမြစ်ပြင်မြေပုံ	၇
၇။ လူမှုရေး နှင့် အရင်းအမြစ်ပြင်မြေပုံသုံးသပ်ချက်	၇
၈။ ဥစ္စာနေကြွယ်ဝမှုအဆင့် သတ်မှတ်ချက်ပြပုံ	၈
၉။ ဥစ္စာနေကြွယ်ဝမှုအဆင့်သတ်မှတ်ချက်ဇယားသုံးသပ်ချက်	၈
၁၀။ အရင်းအမြစ် အသုံးပြုမှုနှင့်ထိန်းချုပ်မှု	၉
၁၁။ အရင်းအမြစ် အသုံးပြုမှုနှင့်ထိန်းချုပ်မှု သုံးသပ်ချက်	၉
၁၂။ ရာသီခွင်ပြဇယား	၁၀
၁၃။ ရာသီခွင်ပြဇယားသုံးသပ်ချက်	၁၀
၁၄။ ပင့်ကူအိမ်ပြပုံ (ကျား၊မ)	၁၁
၁၅။ ပင့်ကူအိမ်သုံးသပ်ချက် (ကျား၊မ)	၁၁
၁၆။ အဖွဲ့အစည်းချိတ်ဆက်မှုပြပုံ	၁၂
၁၇။ အဖွဲ့အစည်းချိတ်ဆက်မှုပြပုံသုံးသပ်ချက်	၁၂
၁၈။ အမျိုးသမီး အမျိုးသားများ၏အခက်အခဲပြဿနာများ	၁၃
၁၉။ အမျိုးသမီး အမျိုးသားများ၏ မျှော်မှန်းချက်များ	၁၃
၂၀။ ဦးစားပေးလုပ်ငန်းများရွေးချယ်ခြင်းဇယား	၁၄
၂၁။ ကော်မတီဝင်များစာရင်း	၁၅
၂၂။ ကျေးရွာအချက်အလက်များ (ပုံစံ-၁)	၁၆
၂၃။ စီမံကိန်းအချိန်ဇယား (ပုံစံ-၂)	၁၉
၂၄။ ကျေးရွာဖွံ့ဖြိုးရေးဦးစားပေးအစီအစဉ် (ပုံစံ-၃)	၂၁
၂၅။ ကျေးရွာအုပ်စုစီမံကိန်းလုပ်ငန်းခွဲရွေးချယ်ခြင်း (ပုံစံ-၄)	၂၅
၂၆။ အစည်းအဝေးမှတ်တမ်းများ	၂၉
၂၇။ ကဏ္ဍအလိုက်ဦးစားပေးဖွံ့ဖြိုးရေးလုပ်ငန်းစဉ်များ	၃၁
၂၈။ ကျေးရွာဖွံ့ဖြိုးရေးအစီအစဉ်ဆောင်ရွက်မှုမှတ်တမ်းဇယား	၃၄

CLUSTERS MAP OF NCDDP PROJECT OF PAUK TOWNSHIP

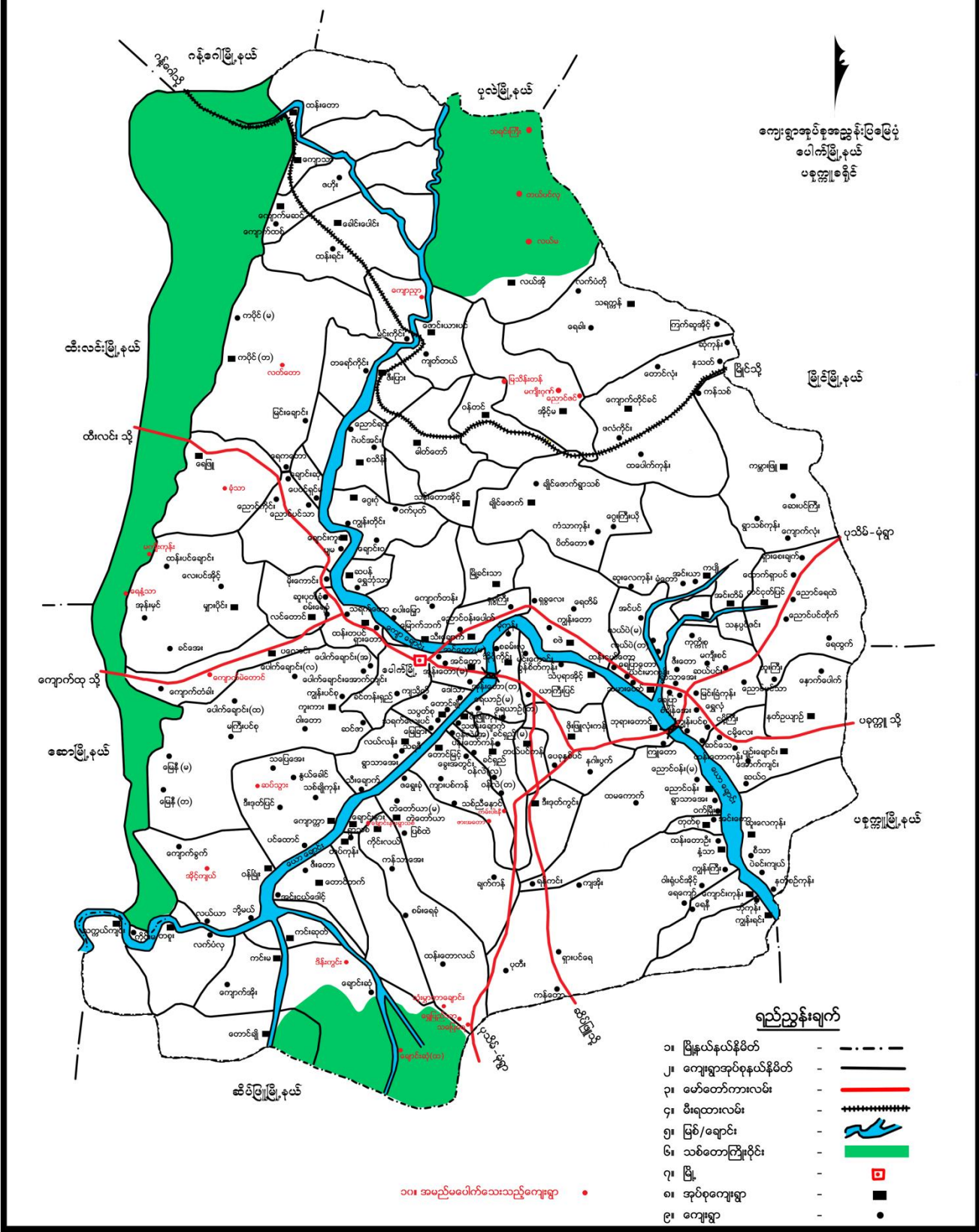

၂။ ကျေးရွာအုပ်စုမြေပုံ

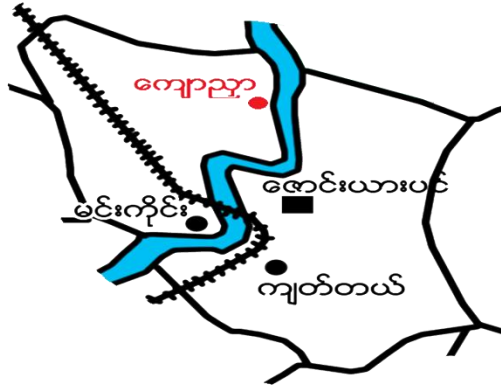

၃။ အုပ်စုတွင်ပါဝင်သောကျေးရွာစာရင်း

- (၁) ဇောင်းယားပင်
- (၂) မင်းကိုင်း
- (၃) ကျပ်တယ်
- (၄) ကျောညှာ





၅။ လူထုပူးပေါင်းပါဝင်သော လူမှုဆန်းစစ်ခြင်းနှင့်အကဲဖြတ်ခြင်းလုပ်ငန်းစဉ် (PSA/PRA)အကျဉ်းချုပ်ဇယား

၅။ လူထုပူးပေါင်းပါဝင်သောလူမှုဆန်းစစ်ခြင်းနှင့် အကဲဖြတ်ခြင်းလုပ်ငန်းစဉ် (PSA/PRA) အကျဉ်းချုပ်ဇယား

စဉ်	အကြောင်းအရာ	ရက်စွဲ	ဦးတည်အုပ်စု	တက်ရောက်သူ			အဓိကဆွေးနွေးချက်များ
				ကျား	မ	ပေါင်း	
၁	လူမှုရေးနှင့်အရင်းအမြစ်ပံ့ပိုးမှု	၁၅.၂.၁၇	ရပ်မိရပ်ဖေများ၊ ချမ်းသာ၊ အလယ်အလတ်၊ နွမ်းပါး၊ အနွမ်းပါးဆုံး၊ လူငယ်အုပ်စုများ	၃၇	၅၂	၈၉	အိမ်များ၊ အခြေခံအဆောက်အအုံများ၊ လမ်းပန်းဆက်သွယ်ရေး၊ လယ်ယာမြေများ၊ မြစ်ချောင်းများ
၂	ဥစ္စာနေကြွယ်ဝမှုအဆင့် သတ်မှတ်ချက်	၁၄.၂.၁၇	ရပ်မိရပ်ဖေများ၊ ချမ်းသာ၊ အလယ်အလတ်၊ နွမ်းပါး၊ အနွမ်းပါးဆုံး၊ လူငယ်အုပ်စုများ	၄၈	၄၅	၉၃	ကွဲပြားသောလူမှုစီးပွားရေးအမျိုးအစားများ၊ အမျိုးသားများနှင့်အမျိုးသမီးများ၏မတူကွဲပြားသောအသုံးပြုစွန့်အပ်မှုများအပေါ် ထိန်းချုပ်ခြင်း
၃	ပိုင်ဆိုင်မှုသုံးသပ်ခြင်း	၁၄.၂.၁၇	ရပ်မိရပ်ဖေများ၊ ချမ်းသာ၊ အလယ်အလတ်၊ နွမ်းပါး၊ အနွမ်းပါးဆုံး၊ လူငယ်အုပ်စုများ	၄၈	၄၅	၉၃	အမျိုးသမီးများနှင့်အမျိုးသားများပိုင်ဆိုင်ပြီးထိန်းချုပ်ထားသည့်ပိုင်ဆိုင်မှု (သို့) အရင်းအမြစ်များ၏ ဦးစားပေးမှုနှင့်လုံအပ်ချက်များကွဲပြားခြားနားခြင်း
၄	ရာသီခွင်ပြ မြေကွဲစိန်	၁၄.၂.၁၇	ရပ်မိရပ်ဖေများ၊ ချမ်းသာ၊ အလယ်အလတ်၊ နွမ်းပါး၊ အနွမ်းပါးဆုံး၊ လူငယ်အုပ်စုများ	၄၈	၄၅	၉၃	ရာသီဥတု၊ စိုက်ပျိုးသီးနှံများ၊ နေ့စားလုပ်ငန်းများ၊ မွေးမြူရေးလုပ်ငန်း၊ အစားအစာရရှိမှုများနှင့်ပွဲတော်များ
၅	ပင့်ကူအိမ်သုံးသပ်ခြင်း	၁၄.၂.၁၇	ရပ်မိရပ်ဖေများ၊ ချမ်းသာ၊ အလယ်အလတ်၊ နွမ်းပါး၊ အနွမ်းပါးဆုံး၊ လူငယ်အုပ်စုများ	၄၈	၄၅	၉၃	အမျိုးသားများနှင့်အမျိုးသမီးများတန်းတူအခွင့်အရေးရရှိမှုနှင့်မရရှိသည့်အကြောင်းအရင်းများ
၆	ပင်းပုံစံ	၁၄.၂.၁၇	ရပ်မိရပ်ဖေများ၊ ချမ်းသာ၊ အလယ်အလတ်၊ နွမ်းပါး၊ အနွမ်းပါးဆုံး၊ လူငယ်အုပ်စုများ	၄၈	၄၅	၉၃	ကျေးရွာအတွင်းနှင့်ပြင်ပရှိအဖွဲ့အစည်းများမည်ကဲ့သို့ သောလုပ်ငန်းများအတွက်မည်သည့်အဖွဲ့များနှင့်ချိတ်ဆက်လုပ်ကိုင်မှု





၇။ လူမှုရေး နှင့် အရင်းအမြစ်ပြုပြင်ဆံ့သုံးသပ်ချက်

ပေါက် ခြွေ၊ နယ်၊ မင်းကိုင်းရွာ လူမှုရေးနှင့် အရင်းအမြစ် ပြုပြင်  
 ၆ အင်း၊ ရွှေ၊ ခြင်း၊ ဖွင့် ဆန်းစစ်ခြင်း  
 ၁။ စိုက်ပျိုးရေးကို အများစု ယူဝင်ကြ  
 ၂။ ငှက်၊ မြေ၊ စား၊ ပေး၊ ရေ အသုံးပြု  
 ၃။ ရေ၊ သဲ၊ ~~အထူး~~ ကျောက်ခဲ၊ ပေါများ  
 ၄။ သစ်တော၊ တီး၊ ဒုတိယ၊  
 ၅။ လွန်ခဲ့သော (၅) နှစ် အတွင်း ရွှေ၊ သစ်၊ တီး၊ ရွာ၊ ပါးလာ  
 ၆။ ကျေးရွာအတွင်းသို့ ပြောင်းလာသူ ဖြစ် (အနည်းစု)  
     ကျေးရွာမှ ပြောင်းလာသူ ဖြစ် (အနည်းစု)  
 ၇။ ဆေးရုံ ချမ်းသာ မပွင့်ခြင်း၊ အဆောက်အအုံ မလုံလောက်



၈။ ဥစ္စာနေကြွယ်ဝမှုအဆင့် သတ်မှတ်ချက်ပြပုံ

**ပေါက်မြို့နယ်၊ မင်းကိုင်းရွာ၊ ဥစ္စာနေ ပိုင်ဆိုင်၊ ကြွယ်ဝမှု သုံးသပ်ခြင်း**

အမျိုးအစား	သတ်မှတ်ချက်	ရိပ်ထောင်စုအရေအတွက်	ရာခိုင်နှုန်း
ချမ်းသာ	ပျော်အိမ်၊ လပတ် (၆) အထက်၊ ဈေးဆိုင်ဆန်၊ ရေစုတ်၊ ဝှက်	၄	၃%
အလယ်အလတ်	ပျော်ထောင်အိမ်၊ လပတ်၊ စားစင်၊ ဝှက်၊ ဆိုင်ကပ်၊ လပတ် (၂) စက်၊ TV၊ ရေစက်၊ ဝှက်	၅၀	၃၈%
မွမ်းမံ	ဝါးအိမ်၊ ဘုံတိုင်၊ ပေါက်မြား၊ လက်လှည့်ကန်စက်	၇၆	၅၉%
စုစုပေါင်း		၁၃၀	၁၀၀%

၉။ ဥစ္စာနေကြွယ်ဝမှုအဆင့်သတ်မှတ်ချက်ပေးသုံးသပ်ချက်

ဥစ္စာနေ ပိုင်ဆိုင်မှု၊ ကြွယ်ဝမှု ဆွေးနွေးခြင်းနှင့် ဆန်းစစ်ခြင်း  
ပေါက်မြို့နယ် မင်းကိုင်းရွာ

- ၁။ ဆင်းရဲနွမ်းပါးသူ (၇၆) ဖြစ်
- ၂။ အလယ်အလတ် အကျိုးရှိသူ
- ၃။ ဆင်းရဲနွမ်းပါးသူကို ဦးစားပေးသင့်
- ၄။ ကျန်းမာရေးဆေးပေးရန်၊ အချောသက်ခြင်း၊ ရေကန်၊ ဗဟိုဗဟို ဖြစ် ဆင်းရဲနွမ်းပါးသူကို ဦးစားပေးပါမည်။

၁၀။ အရင်းအမြစ် အသုံးပြုမှုနှင့်ထိန်းချုပ်မှု

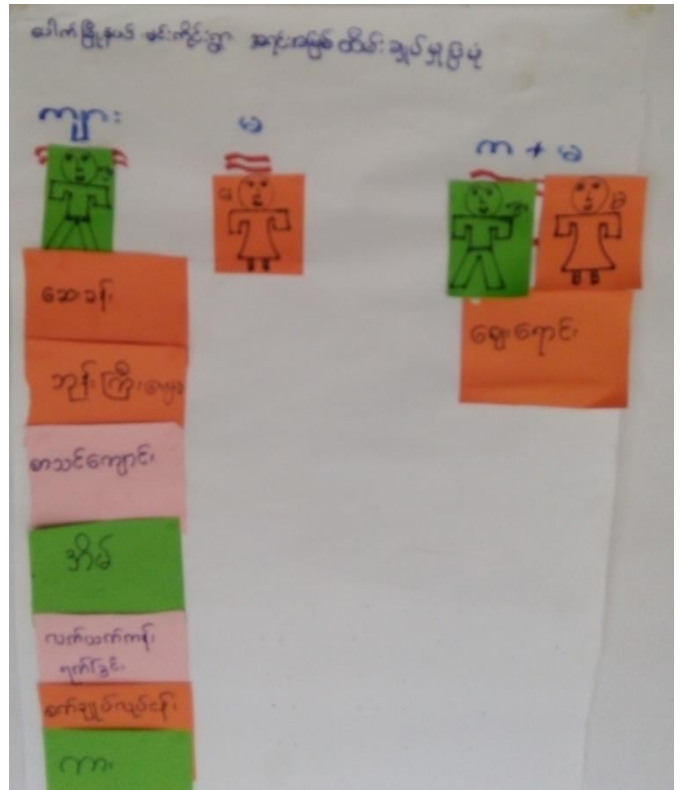
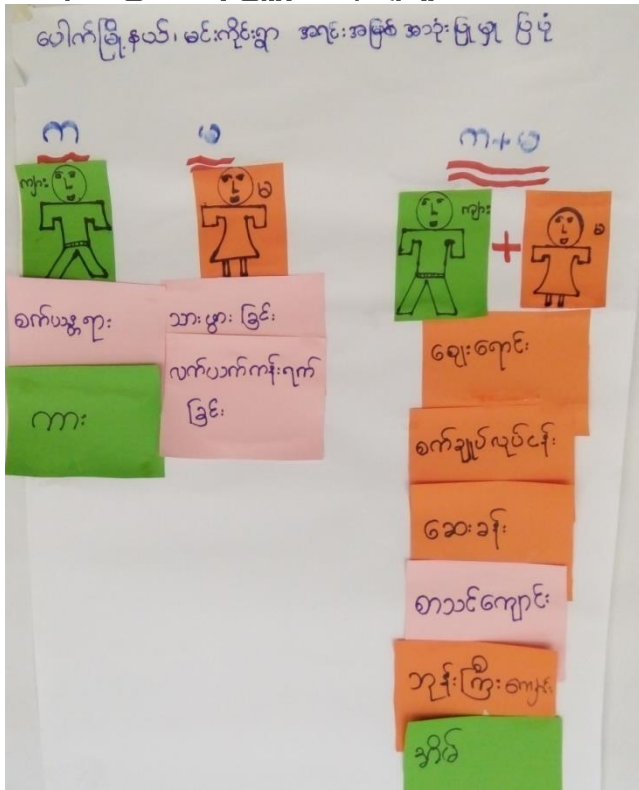

၁၁။ အရင်းအမြစ် အသုံးပြုမှုနှင့်ထိန်းချုပ်မှု သုံးသပ်ချက်

အရင်းအမြစ် ထိန်းချုပ်မှု ဖြည့် ဆွေးနွေးခြင်းနှင့် ဆန်းစစ်ခြင်း  
ပေါက်မြို့နယ်၊ မင်းကိုင်းရွာ

၁။ အမျိုးသမီးများ အားဖြင့် အလုပ်အကိုင် အခြေခံအားဖြင့် (၂) ယောက်၊  
၂။ အမျိုးသားများ အားဖြင့် အလုပ်အကိုင် အခြေခံအားဖြင့် အသင်းအသင်း၊  
၃။ အမျိုးသမီးများ အားဖြင့် အလုပ်အကိုင် အခြေခံအားဖြင့် များစွာ၊  
၄။ အမျိုးသားများ အားဖြင့် အလုပ်အကိုင် အခြေခံအားဖြင့် သာသနာ့ဌာန၊  
၅။ အမျိုးသမီးများ အားဖြင့် အလုပ်အကိုင် အခြေခံအားဖြင့် အလုပ်အကိုင် အခြေခံအားဖြင့်  
၆။ အမျိုးသမီးများ အားဖြင့် အလုပ်အကိုင် အခြေခံအားဖြင့် အလုပ်အကိုင် အခြေခံအားဖြင့်

၁၂။ ရာသီခွင်ပြဇယား

ပေါက်မြို့နယ်၊ မင်းကိုင်းရွာ၊ ရာသီခွင်ပြဇယားနှင့် သုံး သပ် ခြင်း

အကြောင်းအရာ	တိုင်း	ကဆုန်	မုန်	ဝါဆို	ဝါခေါင်	တက်သင်း	ဒီတဲမကွတ်	တိုက်ခင်း	နတ်တော်	ဖြူခို	တပို့တစ်	တပေါင်း
ရာသီဥတု	☀	☀	☁	☁	☁	☁	☁	☁	☁	☁	☁	☁
ပိုက်ပျိုးရေ	✓	✓	✓	✓	✓	✓	✓	✓	✓	✓	✓	✓
လမ်းဆုံဆုံရေ	✓	✓	✓	✓	✓	✓	✓	✓	✓	✓	✓	✓
ကျမ်းစာရေ	✓	✓	✓	✓	✓	✓	✓	✓	✓	✓	✓	✓
ရာသီပွဲတော်	သီတင်း	မုန်ဆုန်	မုန်	ဝါဆို	ဝါခေါင်	တက်သင်း	ဒီတဲမကွတ်	တိုက်ခင်း	နတ်တော်	ဖြူခို	တပို့တစ်	တပေါင်း
ဝင်ငွေ/ထွက်ငွေ	ဝင်	ထွက်	ထွက်	ထွက်	ဝင်	ဝင်	ထွက်	ဝင်	ဝင်	ဝင်	ဝင်	ဝင်
လျှော့ရေ	✓	✓	✓	✓	✓	✓	✓	✓	✓	✓	✓	✓

၁၃။ ရာသီခွင်ပြဇယားသုံးသပ်ချက်

ပေါက်မြို့နယ်၊ မင်းကိုင်းရွာ၊ ရာသီခွင်ပြဇယားနှင့် သုံး သပ် ခြင်း

ဆွေးနွေးခြင်းနှင့် ဆန်းစစ်ခြင်း

- \* ချွန်ဟိုင်းရေလုပ်ငန်း အဓိက လုပ်ကိုင်ပါသည်။
- \* အမျိုးသမီး အိမ်ထောင် ဦးစီး ၂၀၀၁ ဦး
- \* ချွန်ဟိုင်းရေ ကို တစ်နှစ်ပတ်လုံး လုပ်ကိုင်ပါသည်။
- \* ဝင်ငွေ နည်း ၁၇ များ သည် အငှား လိုက်ပါသည်။
- \* လုပ်ငန်း တစ်ခုအတွက် တစ်လလုံး လျှင် ၄၀၀၀၀ ကျပ် ရှိသည်။
- \* တစ်နှစ်တာ ဝင်ငွေသည် တစ်နှစ်တာထွက်ငွေ မလုံလောက်ပါ။
- \* မာန်လောက်လျှင် ချွန်ဟိုင်းရေ ပြုစုရန် ပူးပေါင်းပါသည်။
- \* စာအုပ် ၁၀၀၀ နှင့် ပါဝင်သက်တမ်း အလုပ်အကိုင် ပြုစုရန် ပူးပေါင်းပါသည်။
- \* အမျိုးသမီး များ၏ အဓိက လုပ်ငန်း သည် ဇာယာလုပ်ငန်း၊ အလုပ်ခွင်၊ အလုပ်လုပ်ငန်း များ ဖြစ်ပါသည်။
- \* အမျိုးသမီး အိမ်ထောင် ဦးစီး ဝင်ငွေ နည်းပါးပါသည်။
- \* အမျိုးသား / အမျိုးသမီး ဝင်ငွေ တန်းတူ ဖြစ်ပါသည်။



၁၄။ ပင့်ကူအိမ်ပြပုံ (ကျားမ)

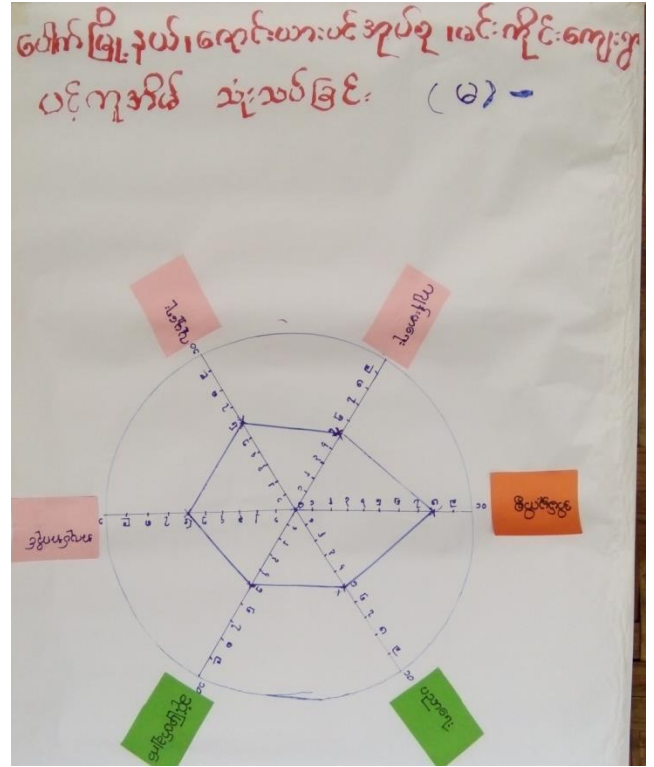
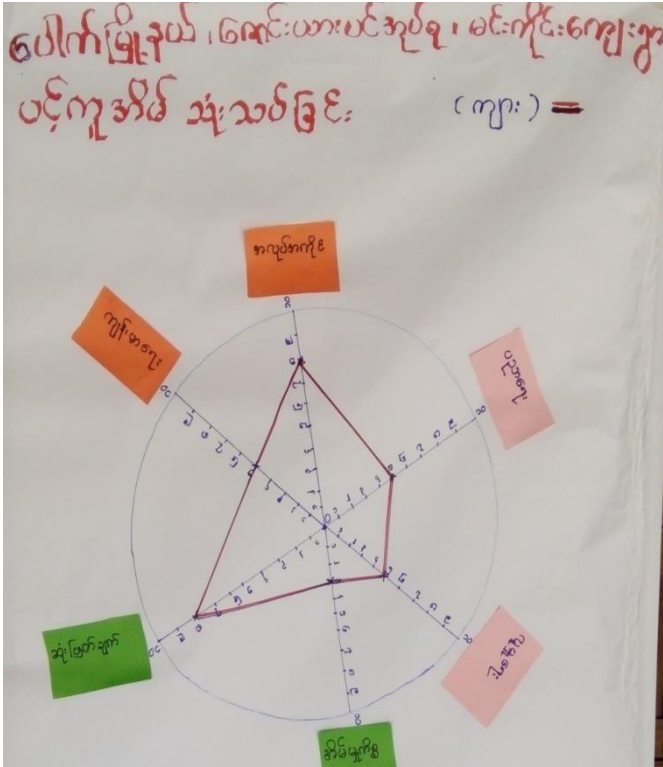

၁၅။ ပင့်ကူအိမ်သုံးသပ်ချက် (ကျားမ)

ပေါက်မြို့နယ်၊ မင်းကိုင်းရွာ၊ ပင့်ကူအိမ်ဆွေးနွေး  
ခြင်းနှင့် ဆန်းစစ်ခြင်း။

\* ရှေးဦးစွာ လောင်းယားပင်အုပ်စုမှ ကျားကျားပါသည်။  
\* အမျိုးသမီး၊ အမျိုးသားက အိမ်ခြေကြီးကြီး လောင်းယား  
ပါသည်။

\* အမျိုးသမီးများ အိမ်ကုန်ဆိုင်ရာတို့မှာ ပြင်ဆင်မှု  
ဆုံးဖြတ်ချက်ချ နှင့် မရှိခြင်းနှင့် အိမ်မှုကိရိယာ  
ထုပ်ထွင်းမှုများဖြင့် ဖြစ်သည်။

\* အမျိုးသမီးများကို ဆုံးဖြတ်ချက်ချ နှင့် ပေးပြီး  
အိမ်မှုကိရိယာများတွင် ပါဝင်ကူညီဆောင်ရွက်ပေးရပါ  
မည်။





၁၈။ အမျိုးသမီး၊ အမျိုးသားများ၏အခက်အခဲပြဿနာများ

ပေါက်မြို့နယ်၊ ရောင်းယားပင်  
 စုမ်းကြီးရွာ ကတားကစီး၊ ပြဿနာ  
 ကခက်ခဲ

၁။ ~~အခက်အခဲများ~~ ကျား၊ မာကျားကခက်ခဲပြီး အခက်အခဲ  
 ၂။ သားလျာခက်ခဲ ချီးချီး  
 ၃။ ကလပ်ကလပ်ရွေးပါး  
 ၄။ သားဝ ရှေးကစားကစား  
 ၅။ ကျောင်းသားများ ကျောင်းခက်ခဲပြီး  
 ၆။ မီးဖိုချိန် ကျေးရွာသို့ သွားရ ချောင့်ချေး  
 ၇။

ပေါက်မြို့နယ်၊ ရောင်းယားပင်  
 စုမ်းကြီးရွာ ကတားကစီး၊ ပြဿနာ

၁။ လမ်းပန်းကပ်ကပ် ခက်ခဲပါသည်  
 ၂။ ရေအေးအေးအေးအေး - ခက်ခဲပါသည်  
 ၃။ ကျန်းမာရေး ခက်ခဲပါသည်  
 ၄။ မပညာရေး ခက်ခဲပါသည်  
 ၅။ အိမ်ငှားရေး ခက်ခဲပါသည်  
 ၆။ ~~အခက်အခဲများ~~ ကျေးရွာသို့ သွားရ ခက်ခဲပါသည်  
 ၇။ ကျေးရွာသို့ သွားရ ခက်ခဲပါသည်  
 ၈။ ကျေးရွာသို့ သွားရ ခက်ခဲပါသည်  
 ၉။ ကျေးရွာသို့ သွားရ ခက်ခဲပါသည်  
 ၁၀။ ကျေးရွာသို့ သွားရ ခက်ခဲပါသည်  
 ၁၁။ ကျေးရွာသို့ သွားရ ခက်ခဲပါသည်  
 ၁၂။ ကျေးရွာသို့ သွားရ ခက်ခဲပါသည်

၁၉။ အမျိုးသမီး၊ အမျိုးသားများ၏ မျှော်မှန်းချက်များ

ပေါက်မြို့နယ် ရောင်းယားပင်ကုတ်စု  
 မင်းကိုင်းရွာ မျှော်မှန်းချက်

၁။ မျှော်မှန်းချက်အားဖြင့်  
 ၂။ သားလေးများလွယ်ကူ  
 ၃။ ကလေးများကိုပေးရမည်  
 ၄။ ရေအေး၊ အစားအသောက်များ  
 ၅။ ကျောစားများ၊ အစားအသောက်များ  
 ၆။ မီးရထား ကျေးဇူးတင်စွာပေးရမည်

ပေါက်မြို့နယ် ရောင်းယားပင်ကုတ်စု  
 မင်းကိုင်းရွာ မျှော်မှန်းချက်

၁။ ကျေးဇူးတင်စွာပေးရမည်၊ အစားအသောက်များ  
 ၂။ မြို့ကလေး၊ ရေအေး၊ အစားအသောက်များ  
 ၃။ ကျေးဇူးတင်စွာပေးရမည်၊ အစားအသောက်များ  
 ၄။ လယ်ထွက်၊ ကျေးဇူးတင်စွာပေးရမည်၊ အစားအသောက်များ  
 ၅။ မြို့ကလေး၊ ရေအေး၊ အစားအသောက်များ  
 ၆။ ကျေးဇူးတင်စွာပေးရမည်၊ အစားအသောက်များ  
 ၇။ ကျေးဇူးတင်စွာပေးရမည်၊ အစားအသောက်များ  
 ၈။ ကျေးဇူးတင်စွာပေးရမည်၊ အစားအသောက်များ  
 ၉။ ကျေးဇူးတင်စွာပေးရမည်၊ အစားအသောက်များ  
 ၁၀။ ကျေးဇူးတင်စွာပေးရမည်၊ အစားအသောက်များ

၂၀။ ဦးစားပေးလုပ်ငန်းများရွေးချယ်ခြင်းယေား

ပေါက်မြို့နယ်၊ မင်းကိုင်းရွာ လုပ်ငန်းတာဝန်များ

၁။ ရေကတော လုပ်ငန်း ၂၂၀ (က+မ)

၂။ ~~အုပ်စု ဆက်သွယ်ရေး~~ လုပ်ငန်း

၃။ ဆိုလာ ဖိုလ်စ် ဂျေး လုပ်ငန်း (က+မ) - ၁၆

၄။ ကျောင်းဆောင် သစ်တိုက် ချဲ့ လုပ်ငန်း (က+မ) ၂၄၆

၅။ ဒေသန္တရ ဗဟုဂေ ခေ့ စု ဝန်ထမ်း ကျေးသတ် လုပ်ငန်း (က+မ) ၃၃

၆။ ဇူဝါး တာဝန် တာဝန် ဆောင်ရွက် ခြင်း လုပ်ငန်း ၁၀၇ (က+မ)

၇။ ရွာတွင် လမ်း ပိုမို ဖောက်ခွဲ ဖွဲ့စည်း ဖြစ်စေရန် ဖြစ်စေ လုပ်ငန်း (မ) ၃၈

၈။ စခန်း ပေါင်း - မင်းကိုင်း ရွာချင်း ဆက်လမ်း ဖြစ်စေ လုပ်ငန်း

၉။ ရေ ကျောင်း ရေသန့် ဂျီစီဂျီ စက် ရေ တွင်း ဖြင့် ရေ ထွက် (က)

၁၀။ ကျောင်း ခြံစည်း တို့ ဖြစ်စေ လုပ်ငန်း မ

၁၁။ ကျောင်း စာမိတ် ဆေး လုပ်ငန်း မ

၁၂။ အဆေးပေး စု ခြံစည်း တို့ လုပ်ငန်း မ

၁၃။ သန့် လျှော့ စေရန် အဆေး စု ဖြစ်စေ လုပ်ငန်း မ



၂၁။ ကော်မတီဝင်များစာရင်း

ပေါက်မြို့နယ်၊ ရောင်းယားပင်အုပ်စု၊ မင်းကိုင်းကျေးရွာ

ကျေးရွာ မိမိကိုးဒါထောက်ကာကွယ်ကော်မတီအဖွဲ့ဝင်များစာရင်း

စဉ်	နာမည်	ဂ	မ	စာရင်း/တာဝန်
၁	ဦးဖြူလွင်	✓		ကျေးရွာစီမံကိန်းကော်မတီဥက္ကဋ္ဌ
၂	မောင်ခန္ဓာမောင်		✓	ကျေးရွာစီမံကိန်းကော်မတီဥက္ကဋ္ဌ
၃	မသင်းယင်းမောင်		✓	စေတနာ့ဝန်ထမ်း
၄	ဦးမျိုးလင်း	✓		စေတနာ့ဝန်ထမ်း
၅	မအိမ်မာဦး		✓	ဝယ်ယူရေးကော်မတီ
၆	မမြိုင်ဇွဲ		✓	ဝယ်ယူရေးကော်မတီ
၇	ဦးကံချစ်	✓		ဝယ်ယူရေးကော်မတီ
၈	ဦးဦးကျော်	✓		ကျေးရွာဇွဲကျေးကိုင်
၉	ဦးဇော်ဝင်း	✓		လုပ်ငန်းလည်ပတ်မှုဖြန့်ဖြူးရေး
၁၀	မအိမ်မာဦး		✓	လုပ်ငန်းလည်ပတ်မှုဖြန့်ဖြူးရေး
၁၁	မမြိုင်ဇွဲ		✓	လုပ်ငန်းလည်ပတ်မှုဖြန့်ဖြူးရေး
၁၂	ဦးကျော်မင်းဇွဲ	✓		ဆေးကြောရေးကော်မတီ
၁၃	ဦးသိန်းဇွဲ	✓		ဆေးကြောရေးကော်မတီ
၁၄	မအိမ်မာဦး		✓	ဆေးကြောရေးကော်မတီ
၁၅	ဦးမျိုးမောင်	✓		အဖွဲ့အစည်းရေးရာ
၁၆	မအိမ်မာဦး		✓	အဖွဲ့အစည်းရေးရာ
		၈	၈	

၂၂။ ကျေးရွာအချက်အလက်များ (ပုံစံ-၁)

ပုံစံ - ၈ - ၁ ကျေးရွာအခြေခံအချက်အလက်များ (Form PC 1)

လယ်ဥယျာဉ်ရှက်၊ ကျေးရွာတစ်ရွာသို့ ပထမဆုံးမိတ်ဆက်ခရီး သွားရောက်သောအခါ လူထုစည်းရုံးရေးမှူးသည် ကျေးရွာ ခေါင်းဆောင်များအား ကျေးရွာအချက်အလက်များကို မေတ္တာရပ်ခံ၍ တောင်းခံရသည်။ ဤအချက်အလက်များကို စီမံကိန်း မိတ်ဆက်အစည်းဝေးပတ်ိုင်စီတောင်းခံရမည်။ စီမံကိန်းမိတ်ဆက်အစည်းဝေးတွင် လူထုစည်းရုံးရေးမှူးသည် ဤအချက်အလက် များအား စစ်ဆေးပြီး မှန်ကန်အောင်ပြုလုပ်ရမည်။ ပြီးနောက်တွင် လူထုစည်းရုံးရေးမှူးမှ သတင်းအချက်အလက်ထဲသို့ Tablets မှ တဆင့် ဖြည့်သွင်းရမည်။

ကျေးရွာခေါင်းဆောင် အမည် ဦး ရိုးသိန်း	ကျေးရွာခေါင်းဆောင်၏ ဖုန်းနံပါတ် ၀၇-၄၄၀၇၅၃၇၂၁	လူထုစည်းရုံးရေးမှူး၏ အမည် ဦး ရိုးမောင်
ပြည်နယ်/တိုင်းဒေသကြီး မကွေး	မြို့နယ် ပေါက်	ကျေးရွာအုပ်စု ကျေးရွာ
	ကျေးရွာအုပ်စု ကျေးရွာ	ကျေးရွာ မင်းကြီးရွာ

က။ လူဦးရေ	အိမ်ထောင်စုအရေအတွက်	ကိုးကွယ်သည့်ဘာသာ	အိမ်ထောင်စုအရေအတွက်
လူမျိုးစု (၁) ---ဗမာ---	၁၃၀	ဘာသာ (၁) ---ဗုဒ္ဓ---	၁၃၀
လူမျိုးစု (၂) -----		ဘာသာ (၂) -----	
လူမျိုးစု (၃) -----		ဘာသာ (၃) -----	
လူမျိုးစုရော -----		ဘာသာရော -----	
အခြား	အရေအတွက်		
မသန်စွမ်းသူများ	၂		
သက်ကြီးရွယ်အိုများ (၆၅ နှစ် နှင့် အထက်)	၂၉		
စစ်ဘေးရှောင်			

လူဦးရေ	အမျိုးသား (အရေအတွက်)	အမျိုးသမီး (အရေအတွက်)
လူဦးရေ		
လူမျိုးစု (၁) ---ဗမာ---	၃၆၀	၃၆၄
လူမျိုးစု (၂) -----		
လူမျိုးစု (၃) -----		
အခြား		
အိမ်ထောင်စုဦးစီး	၁၁၀	၂၀

(ခ) အခြေအနေအထားအတိုင်း အသုံးအဆောင်များ

စာသင်ကျောင်း	အမှတ် ခြံပါ	ကျန်းမာရေး	အမှတ် ခြံပါ	ဘာသာရေး အဆောက် အအုံများ	အမှတ် ခြံပါ
အထက်တန်းကျောင်း	<input type="checkbox"/>	ဆေးရုံ	<input type="checkbox"/>	စေတီ	<input checked="" type="checkbox"/>
အလယ်တန်းကျောင်း	<input type="checkbox"/>	ကျန်းမာရေးဌာန	<input type="checkbox"/>	ဘုန်းကြီးကျောင်း	<input checked="" type="checkbox"/>
မူလတန်းကျောင်း	<input checked="" type="checkbox"/>	ကျန်းမာရေးဌာနခွဲ	<input checked="" type="checkbox"/>	ဟိန္ဒူဘုရားကျောင်း	<input type="checkbox"/>
မူကြိုကျောင်း	<input type="checkbox"/>	ဆေးပေးခန်း	<input type="checkbox"/>	ခရစ်ယာန်ကျောင်း	<input type="checkbox"/>
အခြား	<input type="checkbox"/>	အခြား	<input type="checkbox"/>	ဗလီ	<input type="checkbox"/>
				အခြား	<input type="checkbox"/>
မှတ်ချက်		မှတ်ချက်		မှတ်ချက်	

(ဂ) ကျွမ်းကျင်သူများမှတ်တမ်း (ကျေးရွာတွင်နေထိုင်သော သို့မဟုတ် တခြားရွာမှလာရောက်သော ကျွမ်းကျင်သူများ)

(ခ) စာသင်ကျောင်း	(၂) ကျန်းမာရေး			(၃) လက်မှုပညာရှင်				
	ရွာတွင်နေ ထိုင်သူ	အခြားရွာမှ လာသူ		ရွာတွင်နေ ထိုင်သူ	အခြား ရွာမှ လာသူ		ရွာတွင်နေ ထိုင်သူ	အခြားရွာ မှလာသူ
မူလတန်းပြဆရာ/မ	<input checked="" type="checkbox"/>	<input type="checkbox"/>	ဆရာဝန်	<input type="checkbox"/>	<input type="checkbox"/>	လက်သမား	<input checked="" type="checkbox"/>	<input type="checkbox"/>
အထက်တန်းပြဆရာ/မ	<input type="checkbox"/>	<input type="checkbox"/>	လက်ထောက် ကျန်းမာရေးမှူး	<input type="checkbox"/>	<input type="checkbox"/>	ပန်းရံ	<input type="checkbox"/>	<input checked="" type="checkbox"/>
အလယ်တန်းပြဆရာ/မ	<input type="checkbox"/>	<input type="checkbox"/>	အမျိုးသမီးကျန်းမာရေး ဆရာမ	<input type="checkbox"/>	<input type="checkbox"/>	လှုပ်စစ်ကျွမ်းကျင် မီးသမား	<input type="checkbox"/>	<input type="checkbox"/>
မူကြိုဆရာ/မ	<input type="checkbox"/>	<input type="checkbox"/>	သားရွာဆရာမ	<input checked="" type="checkbox"/>	<input type="checkbox"/>	ရေပိုက်သူလုပ်သူ	<input type="checkbox"/>	<input type="checkbox"/>
အခြား	<input type="checkbox"/>	<input type="checkbox"/>	ပြည်သူ့ကျန်းမာရေးလုပ်သား	<input type="checkbox"/>	<input type="checkbox"/>	စက်ပြင်ဆရာ	<input type="checkbox"/>	<input checked="" type="checkbox"/>
မှတ်ချက်			မှတ်ချက်			မှတ်ချက်		

(ဃ) ကျေးရွာသို့ ရောက်ရှိနိုင်သည့် လမ်းအခြေအနေ / ကျေးရွာတစ်ရွာသည် ၎င်း၏ ကျေးရွာအုပ်စုနှင့် ဆက်သွယ်ထားသော လမ်းအခြေအနေ (အောက်ပါတို့ကိုပိုင်းပါ)

ကျောက်ကြမ်းလမ်း      ကတ္တရာလမ်း      ကွန်ကရစ်လမ်း      မော်တော်ဆိုင်ကယ်လမ်း  
 ကျောက်ခင်းလမ်း      မြေသားလမ်း      လူသွားလမ်း      အခြား \_\_\_\_\_

(င) ကျေးရွာဖွံ့ဖြိုးမှုစီမံချက်

- (၁) လူထုပေးပို့ပြုစီမံကိန်းမစတင်မီ ဤကျေးရွာတွင်ကျေးရွာဖွံ့ဖြိုးမှု စီမံချက်ရှိခဲ့ပါသလား?      ပိုင်းပါ  
 ရှိပါသည်/မရှိပါ/မသိပါ
- (၂) ရှိခဲ့ပါလျှင် ဤစီမံချက်ကို မည်သည့် ခုနှစ်တွင်ပြင်ဆင်ခဲ့ပါသနည်း?      နှစ်-----/မသိပါ
- (၃) ဤစီမံချက်ကို ဖြည့်နယ်မှုအတည်ပြုခဲ့ပါသလား?      ပြုခဲ့ပါသည်/မပြုခဲ့ပါ /မသိပါ

(စ) ခရီးအကွာအဝေး

- (၁) ဤကျေးရွာ၏ဗဟိုမှ ၎င်းကျေးရွာအုပ်စု၏ဗဟိုအထိ ခရီးဆိုင်မည်မျှကွာဝေးသနည်း? ဝိုင်-၂၅-၂/မသိပါ
- (၂) ဤကျေးရွာမှ ၎င်းကျေးရွာအုပ်စု၏ဗဟိုအထိ သွားလာရာတွင်ကြာမြင့်သည့်အချိန်။

ခြောက်သွေ့ရာသီတွင်ကြာချိန် ၂၀ မိနစ် ----- ထော်လာဂျီ/မော်တော်ဆိုင်ကယ်/ခြေလျင်/လာ/မော်တော်ဘုတ်/  
အခြား -----  
မိုးရာသီတွင်ကြာချိန် ၄၅ မိနစ် ----- ထော်လာဂျီ/မော်တော်ဆိုင်ကယ်/ခြေလျင်/လာ/မော်တော်ဘုတ်/  
အခြား -----

(ဆ) ပတ်ဝန်းကျင်ဆိုင်ရာ သဘာဝဘေးအန္တရာယ်

ဤကျေးရွာတွင် ရေကြီးခြင်းကဲ့သို့ သဘာဝဘေးအန္တရာယ်ကျရောက်မှုခြင်း ရှိပါသလား။  
 မရှိပါ      ရှိပါသည်     ရှိလျှင်ဖော်ပြပါ ၀၂ ရာလေ့လွင်း

(ဇ) ကျေးရွာတွင် ခွဲစည်းထားသော အဖွဲ့အစည်းများ

လူထုဗဟိုပြုစီမံကိန်းမတိုင်မီ ဤကျေးရွာတွင် ကျေးရွာဖွံ့ဖြိုးရေးအတွက် အစိုးရ (သို့) ရွာသားများကိုယ်တိုင်(သို့) စီမံကိန်းတစ်ခုခုမှ ခွဲစည်းထားသည့် အဖွဲ့အစည်းများရှိပါသလား။

- (၁) အမျိုးသမီး၊ ပါဏးအဖွဲ့
- (၂) လူ့ဟက်ကအဖွဲ့

(ဈ) အထွေထွေအုပ်ချုပ်ရေး ဦးစီးဌာန (GAD) မှ မှတ်တမ်းတင်ထားခြင်း

ဤကျေးရွာသည် အထွေထွေအုပ်ချုပ်ရေး ဦးစီးဌာန (GAD) မှ မှတ်တမ်းတင်ထားမှု ရှိပါသလား။  
 မရှိပါ      ရှိပါသည်

ကျေးရွာခေါင်းဆောင်     အမည် ဦးစိုးသိန်း  
 လက်မှတ် *[Signature]*     နေ့စွဲ ၁၄.၂.၂၀၁၇  
 လူထုစည်းရုံးရေးမှူး     အမည် ဦးဇော်မောင်  
 လက်မှတ် *[Signature]*     နေ့စွဲ ၁၄.၂.၂၀၁၇



၂၃။ စီမံကိန်းအချိန်ဇယား (ပုံစံ-၂)

ပုံစံ - ၀ - ၂ - စီမံကိန်းစက်ဝန်းအချိန်ဇယား (PC 2)

လမ်းညွှန်ချက်၊ သက်ဆိုင်ရာလူထုစည်းရုံးရေးမှူး/လက်ထောက်နည်းဗညာမှူးများမှ စီမံကိန်းစက်ဝန်းအဆင့်တစ်ခုစီပြီးစီးတိုင်း ကျေးရွာနှင့် ကျေးရွာအုပ်စုအတွက် ဤပုံစံကို ဖြည့်သွင်းရမည်။						
စည်းရုံးရေးမှူး/ဝန်ထမ်း အမည် <u>ဦးဇော်ဇော်</u>						
ခုနှစ် <u>၂၀၂၀</u>			စက်ဝန်းအားအမှတ်ခြစ်ပါ <input type="checkbox"/> စက်ဝန်း(၁) ✓ <input type="checkbox"/> စက်ဝန်း(၂) <input type="checkbox"/> စက်ဝန်း(၃) <input type="checkbox"/> စက်ဝန်း(၄) <input type="checkbox"/>			
ပြည်နယ်/တိုင်း	မြို့နယ်	ပေါက်	ကျေးရွာအုပ်စု	ကျေးရွာ	မိနစ်/နာရီ	
မေလ ၂၀၂၀						

စီမံကိန်းအောင်ရွက်မှုအဆင့်များ	ခုနှစ်		အစည်းအဝေးတွင်တက်ရောက်သူအရေအတွက်			
	စတင်သည့် ခန့်	ပြီးဆုံးသည့်နေ့	အချိုးသား အရေအတွက်	အချိုးသမီး အရေအတွက်	အိမ်ထောင်စု အရေအတွက်	လူမျိုးစုတက်ရောက်သူ အရေအတွက် နှင့် လူမျိုးစုအမည်
၁။ ကျေးရွာစီမံကိန်း မိတ်ဆက်အစည်းအဝေး	၁၄.၂.၁၇	၁၄.၂.၁၇	၄၇	၄၅	၉၃	၉၃   ၈၈၈
၂။ ကျေးရွာခွဲ မြို့ရေး စီမံချက်ရေးဆွဲခြင်း အစည်းအဝေး	၁၅.၂.၁၇	၁၅.၂.၁၇	၃၇	၅၂	၈၉	၈၉   ၈၆၀
၃။ ကျေးရွာအုပ်စု လုပ်ငန်းဆုံးဖြတ်ချက်ချသည့် အစည်းအဝေး	၁၅.၂.၁၇	၁၅.၂.၁၇	၁၂	၇	၁၉	၁၉   ၈၈၁
၄။ မြို့နယ်အဆင့် စီမံကိန်းရေးဆွဲရေး နှင့် အကောင်အထည်ဖော်ရေးကော်မတီ၏ စီမံကိန်း သုံးသပ်မှု အစည်းအဝေး	၂၇.၂.၁၇	၃.၃.၁၇	၈၃	၈၃	၈၃	၈၃
၅။ မြို့နယ် စီမံကိန်းရေးဆွဲရေး နှင့် အကောင်အထည်ဖော်ရေး ကော်မတီ၏ဆုံးဖြတ်မှုကို ရွာသို့ အသိပေး အကြောင်းကြားသည့် အစည်းအဝေး	၃၀.၃.၁၇	၃၀.၃.၁၇	၄၂	၂၈	၇၀	၈၈   ၇၀
၆။ စီမံကိန်းလုပ်ငန်းခွဲစီမံချက်ရေးဆွဲခြင်း အစည်းအဝေး						
၆.၁။ စီမံကိန်းလုပ်ငန်း အကောင်အထည်ဖော်ရေးအစီအစဉ် ရေးဆွဲခြင်း						

၂၄။ ကျေးရွာဖွံ့ဖြိုးရေးဦးစီးဌာန (ပုံစံ-၃)

ပုံစံ - ၈ - ၃ ကျေးရွာဖွံ့ဖြိုးရေး ဦးစီးဌာနအစီအစဉ် (Form PC 3)

လက်ညွှန်ရှက်၊ အဆင့်(၃) ကျေးရွာဖွံ့ဖြိုးရေးအစီအစဉ်အပေး ပြီးဆုံးသောအခါ ကျေးရွာစီမံကိန်း အထောက်အကူပြု ကော်မတီသည် လူထုစည်းရုံးရေးမှူးအကူအညီဖြင့် ဤပုံစံကိုပြည့်စုံအောင် ဖြည့်သွင်းရမည်။

လူထုစည်းရုံးရေးမှူး/ဝန်ထမ်း အမည် ဦးဌေးမောင်

နေ့စွဲ 15.2.2017 ဝက်ဂန်းအား အမှတ်ခြစ်ပါ (✓) ဝက်ဂန်း(၁)  ဝက်ဂန်း(၂)  ဝက်ဂန်း(၃)  ဝက်ဂန်း(၄)

ပြည်နယ်/တိုင်း ဗဟို၊ မြို့နယ် သီပေါ၊ ကျေးရွာအုပ်စု ရေဒါးယားပင်၊ ကျေးရွာ မင်းကုန်း

က။ အခက်အခဲအတားအဆီးများအားဆွေးနွေးခြင်း - ယခုလက်ရှိအခြေအနေတွင် ဤကျေးရွာဖွံ့ဖြိုးတိုးတက်ရေးအတွက် အဓိက အခက်အခဲအတားအဆီးများသည် မည်သည့်များဖြစ်ပါသနည်း။ (အမျိုးသား/သမီး အနည်းဆုံးအခက်အခဲ ၅ ခုစီဖော်ပြပါ)

အမျိုးသား အဖွဲ့မှ တင်ပြသောအခက်အခဲအတားအဆီးများ	အမျိုးသမီး အဖွဲ့မှ တင်ပြသောအခက်အခဲအတားအဆီးများ
၁ မိုးရာသီတွင် လမ်းများ ပျက်စီးကျိုးစီးမှုများ ဖြစ်ပေါ်လာခြင်း၊ များသောအားဖြင့် ဝက်ခဲနေပါသည်။	၁ ကျွန်ုပ်တို့၏ ကျေးရွာအတွက် အခက်အခဲအတားအဆီးများမှာ မြေရေညစ်ညမ်းမှုများ ဖြစ်ပေါ်နေခြင်း ဖြစ်ပါသည်။
၂ သဘာဝတရား အန္တရာယ် ကင်းရှင်းရေး အခက်အခဲများ ဖြစ်ပေါ်နေပါသည်။	၂ မိုးရာသီတွင် ကျေးရွာအတွက် ရေအား မလုံလောက်စေခြင်း ဖြစ်ပါသည်။
၃ ကျွန်ုပ်တို့၏ ကျေးရွာအတွက် အခက်အခဲအတားအဆီးများမှာ မြေရေညစ်ညမ်းမှုများ ဖြစ်ပေါ်နေခြင်း ဖြစ်ပါသည်။	၃ မိုးရာသီတွင် ကျေးရွာအတွက် ရေအား မလုံလောက်စေခြင်း ဖြစ်ပါသည်။
၄ ကျေးရွာအတွက် အခက်အခဲအတားအဆီးများမှာ မြေရေညစ်ညမ်းမှုများ ဖြစ်ပေါ်နေခြင်း ဖြစ်ပါသည်။	၄ သဘာဝတရား အန္တရာယ် ကင်းရှင်းရေး အခက်အခဲများ ဖြစ်ပေါ်နေခြင်း ဖြစ်ပါသည်။
၅ ဥပမာ ကျေးရွာအတွက် အခက်အခဲအတားအဆီးများမှာ မြေရေညစ်ညမ်းမှုများ ဖြစ်ပေါ်နေခြင်း ဖြစ်ပါသည်။	၅ သဘာဝတရား အန္တရာယ် ကင်းရှင်းရေး အခက်အခဲများ ဖြစ်ပေါ်နေခြင်း ဖြစ်ပါသည်။

ခ။ မျှော်မှန်းခြင်း - နောင်လာမည့် ( ၅ ) နှစ် အတွင်း ကျေးရွာဖွံ့ဖြိုးရေး မျှော်မှန်းလျာထားချက်များအား တင်ပြပါ။

အမျိုးသားအဖွဲ့မှ တင်ပြသောမျှော်မှန်းချက်များ	အမျိုးသမီးအဖွဲ့မှ တင်ပြသောမျှော်မှန်းချက်များ
၁ မိုးရာသီတွင် လမ်းများ ပျက်စီးကျိုးစီးမှုများ ဖြစ်ပေါ်လာခြင်း၊ များသောအားဖြင့် ဝက်ခဲနေခြင်း ဖြစ်ပါသည်။	၁ ကျွန်ုပ်တို့၏ ကျေးရွာအတွက် အခက်အခဲအတားအဆီးများမှာ မြေရေညစ်ညမ်းမှုများ ဖြစ်ပေါ်နေခြင်း ဖြစ်ပါသည်။
၂ သဘာဝတရား အန္တရာယ် ကင်းရှင်းရေး အခက်အခဲများ ဖြစ်ပေါ်နေခြင်း ဖြစ်ပါသည်။	၂ မိုးရာသီတွင် ကျေးရွာအတွက် ရေအား မလုံလောက်စေခြင်း ဖြစ်ပါသည်။
၃ ကျွန်ုပ်တို့၏ ကျေးရွာအတွက် အခက်အခဲအတားအဆီးများမှာ မြေရေညစ်ညမ်းမှုများ ဖြစ်ပေါ်နေခြင်း ဖြစ်ပါသည်။	၃ မိုးရာသီတွင် ကျေးရွာအတွက် ရေအား မလုံလောက်စေခြင်း ဖြစ်ပါသည်။
၄ ကျေးရွာအတွက် အခက်အခဲအတားအဆီးများမှာ မြေရေညစ်ညမ်းမှုများ ဖြစ်ပေါ်နေခြင်း ဖြစ်ပါသည်။	၄ သဘာဝတရား အန္တရာယ် ကင်းရှင်းရေး အခက်အခဲများ ဖြစ်ပေါ်နေခြင်း ဖြစ်ပါသည်။

၅ နှစ်အတွက် အကျုံးဝင်သော ဦးစားပေး ဖွံ့ဖြိုးတိုးတက်မှု လုပ်ငန်း အစီအစဉ်များအားဖော်ပြပါ။ ဘဏ္ဍာရေး ခေတ်စား ဝင်ရောက်မှု ရှိမည်။	၅ နှစ်အတွက် အကျုံးဝင်သော ဦးစားပေး ဖွံ့ဖြိုးတိုးတက်မှု လုပ်ငန်း အစီအစဉ်များအားဖော်ပြပါ။ အစီအစဉ်များအားဖော်ပြပါ။
--	---

၈။ လူထုစီမံကိန်း၏ လာမည့် (၄) နှစ်အတွက် အကျုံးဝင်သော ဦးစားပေး ဖွံ့ဖြိုးတိုးတက်မှု လုပ်ငန်း အစီအစဉ်များအားဖော်ပြပါ။

အဆင့်	ကျေးရွာအတွက် ဦးစားပေး ဖွံ့ဖြိုးတိုးတက်မှု လုပ်ငန်းစဉ်များ	အဆိုပြုသူ (အမျိုးသားများ/ အမျိုးသမီးများ/ အမျိုးသား+ အမျိုးသမီး)	ခန့်မှန်းကုန်ကျ စရိတ်	အကျိုးခံစားခွင့်ရှိသူ ခန့်မှန်းခြေ အရေအတွက်
၁	ဆေးခန်း၊ ပြင်ဆင်ရေး အစီအစဉ်များ	၈၇ + ၁၉	5,000,000	၇၄၅
၂	ဆေးခန်း ဖွံ့ဖြိုးရေး လုပ်ငန်း	၈	၇,000,000	၇၄၅
၃	မီးလင်းရေး	၈၇ + ၁၉	၇,၀၀၀,၀၀၀	၇၄၅
၄	ရွာတွင်းလမ်း ပြင်ဆင်ရေး	၈၇ + ၁၉	15,၀၀၀,၀၀၀	၇၄၅
၅	ရွာခြင်၊ ဆက်လမ်း ပြင်ဆင်ရေး (မင်းကင်း-ခေါင်းပေါင်း)	၈၇	၆၈၅,၀၀၀,၀၀၀	၇၄၅

၉။ လူထုစီမံကိန်း၏ လာမည့် (၄) နှစ်အတွက် အကျုံးဝင်သော ဦးစားပေး ဖွံ့ဖြိုးတိုးတက်မှု လုပ်ငန်း အစီအစဉ်များအားဖော်ပြပါ။

အဆင့်	ကျေးရွာအတွက် ဦးစားပေး ဖွံ့ဖြိုး တိုးတက်မှု လုပ်ငန်းစဉ်များ	အဆိုပြုသူ (အမျိုးသားများ/ အမျိုးသမီးများ/ အမျိုးသား+ အမျိုးသမီး)	အခန်းကဏ္ဍ
၁	ဆေးခန်း၊ ပြင်ဆင်ရေး အစီအစဉ်များ	၈၇	
၂			
၃			
၄			
၅			

ခေါင်းဆောင်၊ ကျေးရွာစီမံကိန်းအထောက်အကူပြုကော်မတီမှ အတည်ပြုသည်။

အမည် ----- လက်မှတ် ----- နေ့စွဲ -----

၈။ လူထုစီမံကိန်း၏ လာမည့် ( ၄ ) နှစ်အတွက် အကျုံးဝင်သော ဦးစားပေး ဖွံ့ဖြိုးတိုးတက်မှု လုပ်ငန်း အစီအစဉ်များ

အဆင့်	ကျေးရွာအတွက် ဦးစားပေး ဖွံ့ဖြိုးတိုးတက်မှု လုပ်ငန်းစဉ်များ	အဆိုပြုသူ (အမျိုးသားများ/အမျိုး သမီးများ/အမျိုးသား + အမျိုးသမီး)	ခန့်မှန်းကုန်ကျစရိတ်	အကျိုးခံစားခွင့်ရှိသူ ခန့်မှန်းခြေ အရေအတွက်
၆	ဇွဲတံတား တည်ဆောက်ရေးလုပ်ငန်း	၈၀+၆	50,000,000	၇၄၅
၇	ကျောက်ဆောင်သစ် စိုက်ပျိုးရေး လုပ်ငန်း	၈၀+၆	၃၀,၀၀၀,၀၀၀	၇၄၅
၈	ကျောက်ဆောင် လုပ်ငန်း	၈၀+၆	၆၀,၀၀၀,၀၀၀	၇၄၅
၉	ကျောက်ဆောင် ဖွံ့ဖြိုးရေး လုပ်ငန်း	၈၀	၅,၀၀၀,၀၀၀	၇၄၅
၁၀	ကျောက်ဆောင် ဖွံ့ဖြိုးရေး လုပ်ငန်း	၈၀	၄,၀၀၀,၀၀၀	၇၄၅
၁၁	ကျောက်ဆောင် ဖွံ့ဖြိုးရေး လုပ်ငန်း	၈၀	1၅,၀၀၀,၀၀၀	၇၄၅







၂၅။ ကျေးရွာအုပ်စုစီမံကိန်းလုပ်ငန်းခွဲရွေးချယ်ခြင်း (ပုံစံ-၄)

ပုံစံ - ၈ - ၄ ကျေးရွာအုပ်စုစီမံကိန်းလုပ်ငန်းခွဲရွေးချယ်ခြင်းပုံစံ (Form PC 4)

လမ်းညွှန်ချက်၊ စီမံကိန်းလုပ်ငန်းခွဲရွေးချယ်မှုအစည်းအဝေးပြီးနောက်တွင် ကျေးရွာအုပ်စုမှ CF/TF တို့၏ အကူအညီရယူ၍ ကျေးရွာစီတော်တော်တော်မှ လက်မှတ်ရေးထိုးပြီး အဆိုပါပုံစံအား ပြည့်စုံအောင်ဖြည့်သွင်းရမည်။ ဤပုံစံအား ပြည့်စုံစွာဖြည့်သွင်းပြီးပါက ကျေးရွာအုပ်စုမှ ဖြန့်တိုက်ရေးစီမံချက်တွင် TPIC သို့ ယေဘုယျအားဖြင့် နောက်ဆက်တွဲအဖြစ် ထားရှိရမည်။ CF မှ ကျေးရွာတစ်ရွာချင်းစီ၏ စီမံကိန်းလုပ်ငန်းခွဲဆိုင်ရာ အချက်အလက်များကို MIS သို့ ထည့်သွင်းရမည်။ (ယခုနစ်စီမံကိန်းလုပ်ငန်းခွဲ မလုပ်ကိုင်သော ကျေးရွာများ မပါဝင်ပါ။)

ကျေးရွာစည်းရုံးရေးမှူး/ပန်ထမ်းအမည် ဦးစောစော  
 နေ့စွဲ 15. ၇. 2017 စက်ဝန်းအားအမှတ်ဖြစ်ပေးပါ။ (✓) စက်ဝန်း(၁) □ စက်ဝန်း(၂) □ စက်ဝန်း(၃) □ စက်ဝန်း(၄)

ပြည်နယ်/တိုင်း မကွေး ဇွန်ပေါက် ကျေးရွာအုပ်စု ကောင်းယားပင်

ကျေးရွာအမည်	ဆောင်ရွက်မည့် လုပ်ငန်းများ	အတိုင်းအတာ	ခန့်မှန်း တိုက်ရိုက် အကျိုးစီးပွားနှင့် ရိသမှုများ	အဆိုပြုတင်ပြသူ	ခန့်မှန်းကျန်ကုစရိတ်			
					စီမံကိန်းမှ ထည့်ဝင်မှု	ကျေးရွာမှ ထည့်ဝင်မှု	အခြားထည့်ဝင်မှု (ခေါ်ပြုပါ) အမည်/အဖွဲ့	စုစုပေါင်း
ကျတ်တည်	ရွာတွင်းလမ်း၊ မြေပြင်ခြင်း	1600' x 12' x 6"	၃၄၂	<input type="checkbox"/> ကျား <input type="checkbox"/> မ <input checked="" type="checkbox"/> ကျား+မ	5,600,000			
ကောင်းယားပင်	ရွာထိပ်လမ်း၊ မြေပြင်ခြင်း	100' x 24' x 1'	၅၅၃	<input type="checkbox"/> ကျား <input type="checkbox"/> မ <input checked="" type="checkbox"/> ကျား+မ	၅,၀၀၀,၀၀၀			
ကျောညာ	ကားစိုက်ကင်း၊ မြေပြင်လုံး၊ ခြင်း	34' x 22' x 14'-6"	၅၅၆	<input type="checkbox"/> ကျား <input type="checkbox"/> မ <input checked="" type="checkbox"/> ကျား+မ	5,၀၀၀,၀၀၀			
မင်းကိုင်း	ကားစိုက်၊ မြေပြင်လုံး၊ လုံး၊ ခြင်း	32' x 22' x 12'-6"	၇၄၅	<input type="checkbox"/> ကျား <input type="checkbox"/> မ <input checked="" type="checkbox"/> ကျား+မ	5,၀၀၀,၀၀၀			

ရာထူး ကျေးရွာအုပ်စု စီ/တော်တော်တော် ဥက္ကဋ္ဌ အမည် လက်မှတ် ရက်စွဲ 15. ၇. 2017  
 ဦးစောစော  
 ဒေါ်အေးနွဲ့အောင်

၂၆။ အစည်းအဝေးမှတ်တမ်းများ

(၁) ပထမအကြိမ်အစည်းအဝေး

ပေါက်မြို့နယ်၊ နေဝင်းယောင်ကျေးရွာ အစည်းအဝေးမှတ်တမ်း

နေ့စွဲ " ၂၀. ၂. ၂၇  
 အချိန် " ၀၈: ၃၀  
 နေရာ " နယ်ချုပ်ရေးဗဟိုအဖွဲ့အစည်း  
 အကြောင်းအရာ " ပထမအကြိမ် အစည်းအဝေးကို ကျေးရွာ အုပ်ချုပ်ရေးမှူး ဖြစ်  
 အဖွဲ့ အဖွဲ့ဝင်များ၊ ဗြိတိသျှ ကာလ လူထု ဗဟိုမြို့စီမံကိန်း၊ ဝန်ထမ်း၊ ဗျာ၊ ဗြိတိသျှ  
 အကြောင်း၊ လည်ပတ်ပုံ၊ စက်ဝန်းတို့ကို ရှင်းပြခဲ့ပါသည်။

အစည်းအဝေး တက်ရောက်သူ ကျား (၅၆) ၊ မ (၇၀) ခု ရှိပါသည်။

(၁၂၆) တက်ရောက်ခဲ့ပါသည်။ စေတနာ့ဝန်ထမ်း နှစ်ဦး ကျား (၁) ၊ မ (၁)  
 ကို ဝေခန့်နှင့် ရွေးချယ်ခံခဲ့ပါသည်။ ပထမဆုံး အနေနှင့် လူထုဆန်းစစ်မှု (PRA)  
 လူမှုဖွံ့ဖြိုးရေး အဖွဲ့အစည်း ဖြစ်ပုံ၊ ဥက္ကဋ္ဌ၊ ဗိုလ်ချုပ်မှူး၊ ရာသီခွင်မြေပြင်၊ မင်း၊ မုံရွာ၊  
 ဝင်ကုန်နှင့် အရင်းအမြစ် ထိန်းချုပ်မှု ဖြစ်ပုံတို့ကို ပြောလေ့ရှိပါသည်။

ကျေးရွာလူထုများနှင့် PRA လုပ်စဉ်အတွင်း မေးခွန်း ဗျာ၊ မေးခြင်း၊  
 ရွာလူထုကို ကိုယ်စားပြု တစ်ဦးတစ်ယောက် PRA ဆန်းစစ်ခြင်း ဖြစ်ပုံနှင့်  
 ဗြိတိသျှစေခြင်း တို့ကို ပြောလေ့ရှိပါသည်။ တို့ရောက် အစည်းအဝေးကို ၀၅ : ၃၀  
 တွင် ရှည်သိမ်းခဲ့ပါသည်။

အစည်း - ကိုရက်ကိုရော်  
 လက်မှတ် - 



(၂) ဒုတိယအကြိမ်အစည်းအဝေး

ရောင်းယာ၊ ပင်ကျေးရွာ၊ မေါက်မြို့နယ်  
ဒုတိယအကြိမ် အစည်း အဝေး

နေ့စွဲ " " 11. 2. 2017  
အချိန် " " ၀၈: 3၀

အကြောင်းအရာ " ရောင်းယာ၊ ပင်ကျေးရွာ၊ ဒုတိယအကြိမ်အစည်း အဝေး

ကို ကျား (၅၀ ) နှင့် မ (၇၄ ) ၊ စုစုပေါင်း (၁၂၅) တက်ရောက်ကာ  
အိမ်ခြေစုစုပေါင်း (၁၀၈) ရှိပါသည်။ ဘဏ္ဍဝင် ၈၇ လူထုဆန်းစစ်မှု ( PRA )  
ကို ဖြန့်လှည့် ဆွေးနွေးခဲ့ပါသည်။

ကျေးရွာပေါ် ယခုလက်ရှိဖြစ်နေသော အခက်အခဲများ ၊ အတားအဆီးများ  
ပြဿနာများကို ကျေးရွာသူ၊ သား၊ ဖွား၊ ဘား၊ မေးမြန်းမှတ်တမ်းခံပါသည်။ ဆက်လက်၍  
နောင် ငါ့နှစ်လွန် ဖြစ်ပေါ်လာမည် ၊ ဖြစ်၍မည် ဖျောက်ဖျက် ချက်များကို မေးမြန်းကာ  
ထိုရည်မှန်းချက်၊ ဖျောက်လုပ်ချက်အတွက် ဘာလုပ်မည်၊ များ ၊ ဘယ်လုပ်မည်၊ များ  
လုပ်ရမည်ဆိုသည် မေးမြန်းပါမည် ကိုလည်း ရှာဖွေလေ့လာလုပ်ဆောင်ခံပါသည်။

ထိုနောက် ၊ ဆယ်ကော်မတီ ၊ ကော်မတီ များ အသိအီး ဖွဲ့ကာ ကျေးရွာမှ  
မေးမြန်းသည် မေးခွန်း အသီး သီးကို ဖြေကြားပေးခဲ့ပြီး အစည်းအဝေးကို  
အောင်မြင်စွာပိတ်အိမ်းကာ ၊ ဝမ်းလျှောက်မှတ်တမ်းတင် ရက်ပုံ ရိုက်ခင်းပြုပါသည်။

(၃) အုပ်စုအစည်းအဝေး

ပေါက်မြို့နယ်၊ ကောင်းယားပင်အုပ်စု၊ မင်းကိုင်းကျေးရွာ တွင်ကျင်းပပြုလုပ်  
သော အုပ်စုအစည်းအဝေး နိမ့်ကျိုးစာရင်းအစည်းအဝေး၊

နေ့စွဲ ၁၅.၂.၂၀၁၇

နာရီ ၁၂:၀၀ နာရီ

အစည်းအဝေးတက်ရောက်သူများ ။ ။ ကျေးရွာ မိမိတို့၏ အထောက်အကူပြုကော်မတီများ၊  
အုပ်စုအုပ်ချုပ်ရေးမှူးနှင့် တကွ၊ ကျေးရွာမှူး၊ များစွာပိုင်ဆိုင် ကျား၊ သားနှင့် မြေးငယ်၊  
အစည်းအဝေး ပြုလုပ်ရာ တက်ရောက်ခဲ့ပါသည်။

အစည်းအဝေး ပြုလုပ်ရာ တက်ရောက်လာသော ကျေးရွာ မိမိတို့၏ အထောက်အကူပြုကော်မတီနှင့်  
အစည်းအဝေး မှူးမတ်၊ အုပ်စု မိမိတို့၏ အထောက်အကူပြုကော်မတီနှင့် (၁-၁) (၁-၁)  
ကို လျှို့ဝှက် မဲပေး ခန့်ဖြင့် ရွေးချယ်ခဲ့ပါသည်။ ဆက်လက်၍ အုပ်စုအစည်းအဝေး  
အုပ်ကော်မတီ မှူးမတ်များကိုလည်း မဲခန့်ဖြင့် ရွေးချယ် ခဲ့ပါသည်။

အစည်းအဝေး - အုပ်စု အထောက်အကူပြုကော်မတီနှင့် အစည်းအဝေး အုပ်စုအစည်းအဝေး  
အုပ်စုအစည်းအဝေး အထောက်အကူပြုကော်မတီနှင့် အစည်းအဝေး အုပ်စုအစည်းအဝေး  
ပေးလုပ်ငန်းစဉ်များကို ရွေးချယ် အထောက်အကူပြုကော်မတီနှင့် အစည်းအဝေး  
မဲပါသည်။

ဆုံးဖြတ်ချက် ။ အစည်းအဝေးတက်ရောက်လာသော အဖွဲ့အစည်းများ၊  
အစည်းအဝေးအုပ်စုအစည်းအဝေး အစည်းအဝေးအုပ်စုအစည်းအဝေး အစည်းအဝေးအုပ်စုအစည်းအဝေး  
အစည်းအဝေးအုပ်စုအစည်းအဝေး အစည်းအဝေးအုပ်စုအစည်းအဝေး အစည်းအဝေးအုပ်စုအစည်းအဝေး  
အစည်းအဝေးအုပ်စုအစည်းအဝေး အစည်းအဝေးအုပ်စုအစည်းအဝေး အစည်းအဝေးအုပ်စုအစည်းအဝေး

ဆက်ဆံဆောင်ရွက်ရန် အစည်းအဝေးအုပ်စုအစည်းအဝေး အစည်းအဝေးအုပ်စုအစည်းအဝေး  
အစည်းအဝေးအုပ်စုအစည်းအဝေး အစည်းအဝေးအုပ်စုအစည်းအဝေး အစည်းအဝေးအုပ်စုအစည်းအဝေး

၂၇။ ကဏ္ဍအလိုက်ဦးစားပေးဖွံ့ဖြိုးရေးလုပ်ငန်းစဉ်များ

နောက်ဆက်တွဲ (၄) ခြားနားသောအပိုင်းများအတွက်ဦးစားပေးဖွံ့ဖြိုးရေးလုပ်ငန်းစဉ် အနှစ်ချုပ်

မူရင်းသည်အား VPSC တွင်ထားရှိရပါမည်။ အခြားဌာနများနှင့်ပူးပေါင်းရန်အတွက်မိတ္တူအား TPIC သို့ပို့ရပါမည်။ MIS data အနေဖြင့်သွင်းရန်မလိုအပ်ပါ။

	အဆင့်	လုပ်ငန်း	မည်သူဦးစားပေးလိမ့်	ကျေးဇူးပြုပေးတာဝန်ခံသူ (သို့) အုပ်စု	ပြင်ပမှမည်သူထောက်ပံ့မလိမ့်
အခြေခံအားထောက်အပံ့	၁	...			
	၂	၁၁/၈ အစီအစဉ်ပြုပြင်ခြင်း			
	၃				
	၄				
	၅				
ပိုက်လိုင်းရေး	၁				
	၂				



၂၈။ ကျေးရွာဖွံ့ဖြိုးရေးအစီအစဉ်ဆောင်ရွက်မှုမှတ်တမ်းဇာတ်ပုံများ

လူမှုရေးအရင်းအမြစ်ပြုမြေပုံအားဆွေးနွေးခြင်း



ကော်မတီဝင်များ၏မှတ်တမ်းတင်ဇာတ်ပုံ







## လူထုဗဟိုပြုစီမံကိန်း

ကျေးလက်လူထုအခြေပြု ၊ ဖွံ့ဖြိုးမှုကိုတိုးရှေးရှု