

ပြည်ထောင်စုသမ္မတမြန်မာနိုင်ငံတော်အစိုးရ

စိုက်ပျိုးရေး၊ မွေးမြူရေးနှင့်ဆည်မြောင်းဝန်ကြီးဌာန

ကျေးလက်ဒေသဖွံ့ဖြိုးတိုးတက်ရေးဦးစီးဌာန

ပေါက်မြို့နယ်



လူထုဗဟိုပြုစီမံကိန်း

National Community Driven Development Project



ကျေးရွာဖွံ့ဖြိုးရေးအစီအစဉ်

Village Development Plan (VDP)

ပေါက်မြို့နယ်၊ လင်တောင်အုပ်စု၊ လင်တောင် ကျေးရွာ၊ ၂၀၁၇ခုနှစ်

မာတိကာ

အကြောင်းအရာ	စာမျက်နှာ
၁။ မြို့နယ်ပြင်မြေပုံ	၃
၂။ အုပ်စုမြေပုံ`	၄
၃။ အုပ်စုတွင်ပါဝင်သောကျေးရွာများစာရင်း	၄
၄။ ကျေးရွာသမိုင်းကြောင်း(ကျေးရွာအခြေခံအချက်အလက်များ)	၅
၅။ လူထုပူးပေါင်းပါဝင်သော လူမှုဆန်းစစ်ခြင်းနှင့်အကဲဖြတ်ခြင်းလုပ်ငန်းစဉ် (PSA/PRA) အကျဉ်းချုပ်ဇယား	၆
၆။ လူမှုရေး နှင့် အရင်းအမြစ်ပြင်မြေပုံ	၇
၇။ လူမှုရေး နှင့် အရင်းအမြစ်ပြင်မြေပုံသုံးသပ်ချက်	၇
၈။ ဥစ္စာနေကြွယ်ဝမှုအဆင့် သတ်မှတ်ချက်ပြပုံ	၈
၉။ ဥစ္စာနေကြွယ်ဝမှုအဆင့်သတ်မှတ်ချက်ဇယားသုံးသပ်ချက်	၈
၁၀။ အရင်းအမြစ် အသုံးပြုမှုနှင့်ထိန်းချုပ်မှု	၉
၁၁။ အရင်းအမြစ် အသုံးပြုမှုနှင့်ထိန်းချုပ်မှု သုံးသပ်ချက်	၉
၁၂။ ရာသီခွင်ပြဇယား	၁၀
၁၃။ ရာသီခွင်ပြဇယားသုံးသပ်ချက်	၁၀
၁၄။ ပင့်ကူအိမ်ပြပုံ (ကျား၊မ)	၁၁
၁၅။ ပင့်ကူအိမ်သုံးသပ်ချက် (ကျား၊မ)	၁၁
၁၆။ အဖွဲ့အစည်းချိတ်ဆက်မှုပြပုံ	၁၂
၁၇။ အဖွဲ့အစည်းချိတ်ဆက်မှုပြပုံသုံးသပ်ချက်	၁၂
၁၈။ အမျိုးသမီး အမျိုးသားများ၏အခက်အခဲပြဿနာများ	၁၃
၁၉။ အမျိုးသမီး အမျိုးသားများ၏ မျှော်မှန်းချက်များ	၁၃
၂၀။ ဦးစားပေးလုပ်ငန်းများရွေးချယ်ခြင်းဇယား	၁၄
၂၁။ ကော်မတီဝင်များစာရင်း	၁၅
၂၂။ ကျေးရွာအချက်အလက်များ (ပုံစံ-၁)	၁၆
၂၃။ စီမံကိန်းအချိန်ဇယား (ပုံစံ-၂)	၁၉
၂၄။ ကျေးရွာဖွံ့ဖြိုးရေးဦးစားပေးအစီအစဉ် (ပုံစံ-၃)	၂၁
၂၅။ ကျေးရွာအုပ်စုစီမံကိန်းလုပ်ငန်းခွဲရွေးချယ်ခြင်း (ပုံစံ-၄)	၂၅
၂၆။ အစည်းအဝေးမှတ်တမ်းများ	၂၉
၂၇။ ကဏ္ဍအလိုက်ဦးစားပေးဖွံ့ဖြိုးရေးလုပ်ငန်းစဉ်များ	၃၁
၂၈။ ကျေးရွာဖွံ့ဖြိုးရေးအစီအစဉ်ဆောင်ရွက်မှုမှတ်တမ်းဇယား	၃၄

CLUSTERS MAP OF NCDDP PROJECT OF PAUK TOWNSHIP

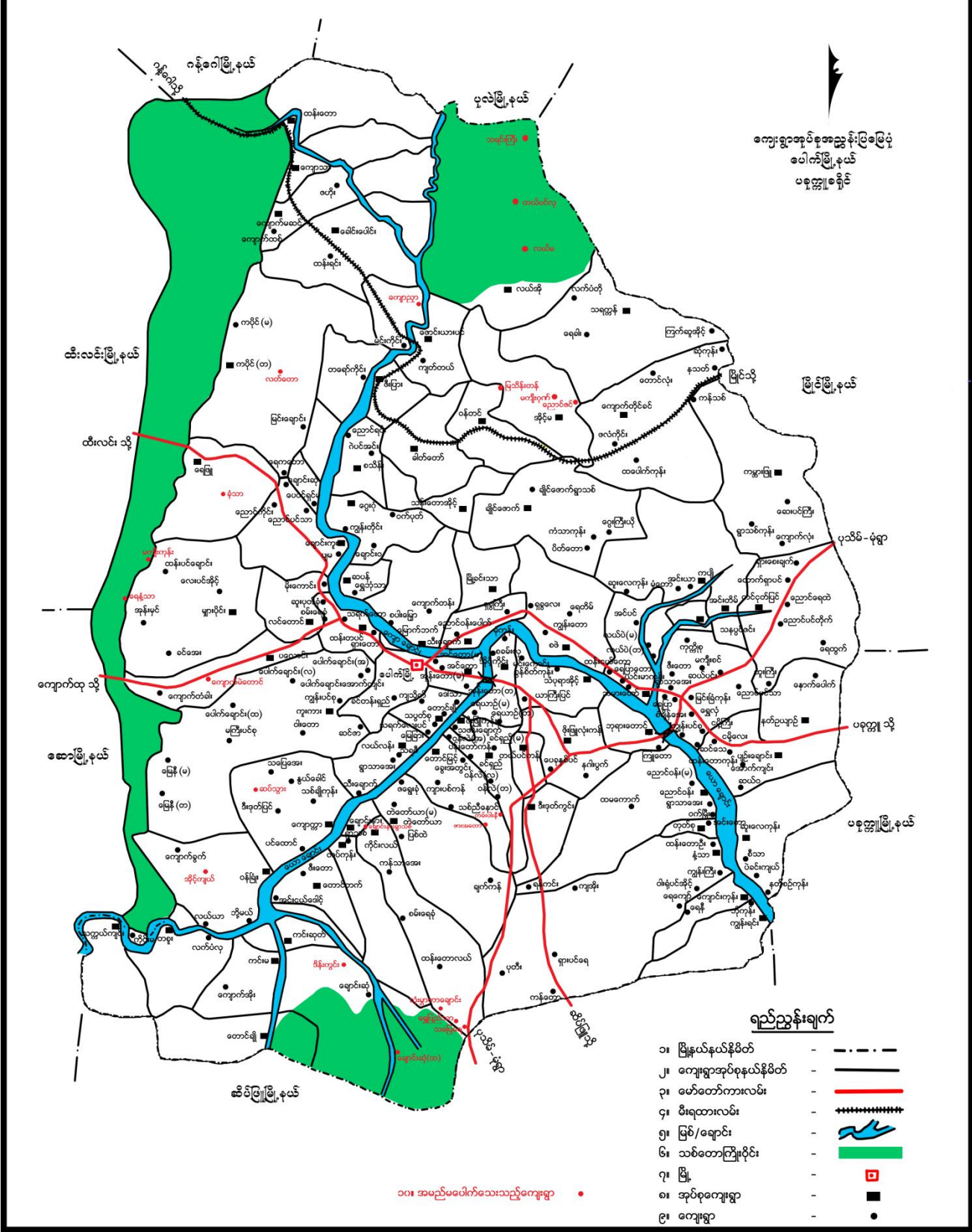

၂။ ကျေးရွာအုပ်စုမြေပုံ

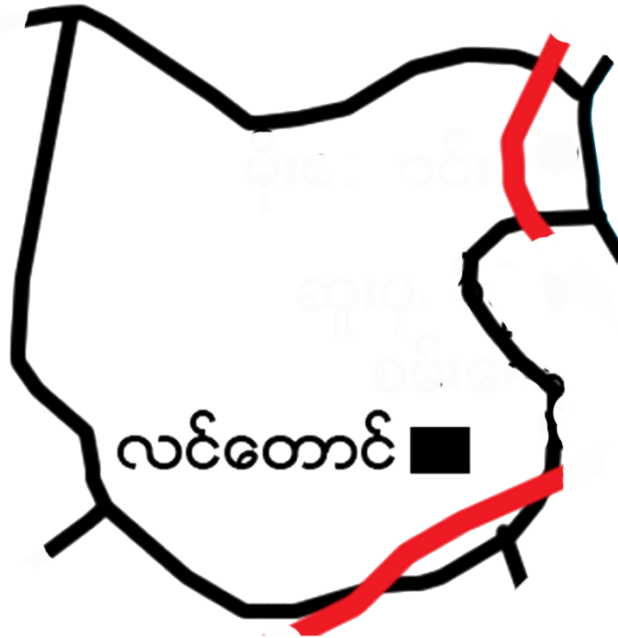

၃။ အုပ်စုတွင်ပါဝင်သောကျေးရွာစာရင်း
(၁) လင်တောင်

၅။ လူထုပူးပေါင်းပါဝင်သော လူမှုဆန်းစစ်ခြင်းနှင့် အကဲဖြတ်ခြင်းလုပ်ငန်းစဉ် (PSA/PRA) အကျဉ်းချုပ်ဇယား

လူထုပူးပေါင်းပါဝင်သော လူမှုဆန်းစစ်ခြင်းနှင့် အကဲဖြတ်ခြင်းလုပ်ငန်းစဉ် (PSA/PRA) အချိန်ဇယား

ပေါက်ဖွံ့ဖြိုးမှု၊ လစ်လျူမကျေမှု၊ လစ်လျူမကျေမှု၊ ၂၁

စဉ်	အကြောင်းအရာ	ရက်စွဲ	ဦးတည်အုပ်စု	တက်ရောက်သူ			အဓိကဆွေးနွေးချက်များ
				ကျား	မ	ပေါင်း	
၁။	လူမှုရေးနှင့် အရင်းမြစ်မြေပုံ	၂၀.၁.၂၀၁၇	ရပ်မိရပ်ဖများ၊ ချမ်းသာ၊ အလယ်အလတ်၊ နွမ်းပါး၊ လူငယ်အုပ်စုများ	၉၀	၉၀	၁၈၀	ကျေးရွာရှိအထင် တရနေရာများ အိမ်၊ ကျောင်း၊ ဘုန်းကြီးကျောင်း၊ စေတီ၊ လမ်း၊ လယ်ယာ၊ ချောင်း
၂။	ရာသီခွင်ပြဇယား	၂၀.၁.၂၀၁၇	ရပ်မိရပ်ဖများ၊ ချမ်းသာ၊ အလယ်အလတ်၊ နွမ်းပါး၊ လူငယ်အုပ်စုများ	၉၀	၉၀	၁၈၀	စိုက်ပျိုးရေး၊ ပွဲတော်၊ ရေရရှိမှု၊ လမ်းပန်းဆက်သွယ်ရေး၊ ရာသီဥတု၊ ဝင်ငွေထွက်ငွေ၊ ကျန်းမာရေး
၃။	ဥစ္စာဓနကြွယ်ဝမှု အဆင့် သတ်မှတ်ချက်	၂၀.၁.၂၀၁၇	ရပ်မိရပ်ဖများ၊ ချမ်းသာ၊ အလယ်အလတ်၊ နွမ်းပါး၊ လူငယ်အုပ်စုများ	၉၀	၉၀	၁၈၀	ကျေးရွာအတွင်းရှိ လူထု၏ ကွဲပြားခြားနားသော ပိုင်ဆိုင်မှုများ
၄။	ပိုင်ဆိုင်မှုသုံးသပ်ခြင်း	၂၀.၁.၂၀၁၇	ရပ်မိရပ်ဖများ၊ ချမ်းသာ၊ အလယ်အလတ်၊ နွမ်းပါး၊ လူငယ်အုပ်စုများ	၉၀	၉၀	၁၈၀	အမျိုးသား၊ အမျိုးသမီး ပိုင်ဆိုင်ပြီး ထိန်းချုပ်မှု ကွဲပြားပုံ
၅။	ပင့်ကူအိမ်သုံးသပ်ခြင်း	၂၀.၁.၂၀၁၇	ရပ်မိရပ်ဖများ၊ ချမ်းသာ၊ အလယ်အလတ်၊ နွမ်းပါး၊ လူငယ်အုပ်စုများ	၉၀	၉၀	၁၈၀	အမျိုးသား၊ အမျိုးသမီး တန်းတူအခွင့်အရေး ရရှိခြင်းနှင့် မရရှိခြင်း အကြောင်းတရားများ
၆။	ဗင်းပုံစံ	၂၀.၁.၂၀၁၇	ရပ်မိရပ်ဖများ၊ ချမ်းသာ၊ အလယ်အလတ်၊ နွမ်းပါး၊ လူငယ်အုပ်စုများ	၉၀	၉၀	၁၈၀	ကျေးရွာအတွင်းရှိ အဖွဲ့အစည်းများ အချင်းချင်းချိတ်ဆက်လုပ်ကိုင်မှုနှင့် ပြင်ပရှိ အဖွဲ့အစည်းများချိတ်ဆက်မှု

၆။ လူမှုရေး နှင့် အရင်းအမြစ်ပြုပြင်မှု



၇။ လူမှုရေး နှင့် အရင်းအမြစ်ပြုပြင်ဆံ့သုံးသပ်ချက်

- လူမှုအရင်းအမြစ်ဖြန့်ဖြူးပုံ**
ဆွေးနွေးခြင်းနှင့် ဆန်းစစ်ခြင်း
- ယာ / ချောင်းခင်း / ဆစ်ပင် / ကောင်လှိုင်
 စိုက်ပျိုးရေးကဏ္ဍနှင့် စာပို့စာပို့၊ ဓမ္မဇာတိ
 - သောက်သုံးရေ ဖြစ်ပေါ်မှု
 - ရေအားဖြန့်ဖြူးခြင်း
 - ဆေးရုံ၊ ချမ်းသာ၊ ရေရေစိုစေ
 - ဗုဒ္ဓဘာသာကို ကွယ်
 - (စာကြည့်တိုက် / ဆေးဝေခန်း) မရှိ
 - အင်အားစွမ်းရည် မပြည့်စုံ
 - ကျောင်းသူ / သားနဲ့ အသင်ကျောင်း စတင်
 - မီးဆင်းရေး ဝါရီရန်
 - ကွင်းလမ်းများ မြို့တွင်းတွင် သွားလာ
 - ရန်ခတ်ခဲ
 - ဝန်ထုပ်ဝန်ပိုး
 - အကောင်အထည် / ကောင်ယာလုပ်ကိုင်မှု
 - အင်အားစွမ်းရည် မပြည့်စုံ

၈။ ဥစ္စာနေကြွယ်ဝမှုအဆင့် သတ်မှတ်ချက်ပြပုံ

ဥစ္စာနေကြွယ်ဝမှုအဆင့်

အဆင့်	သတ်မှတ်ချက်	အိမ်ထောင်စု အရေအတွက်	ရာခိုင်နှုန်း
ချမ်းသာအရပ်စု ✓	ကား၊ ထွန်စက်၊ ခြွေစက်၊ စာကေပိုင်၊ နွား၊ ဂျင်းပိုင် TV ဤ၊ ရေခဲသေတ္တာရှိ	၁၀	၁၅.၇
အသင့်အတင့် ○	ဆိုင်ကယ်ရှိ၊ ဖုန်းရှိ ဆိုင်ယာရှိ၊ မြေ ၂ ဧကရှိ နွား၊ ဂျင်းရှိ	၁၀၄	၅၉.၈
ဆင်းရဲ △	ယာမရှိ၊ နွားမရှိ အကြွေးရှိ၊ မသန်စွမ်းရှိ ပိုင်းပိုင်မရှိ	၆၀	၃၄.၅
စုစုပေါင်း		၁၇၄	၁၀၀%

၉။ ဥစ္စာနေကြွယ်ဝမှုအဆင့်သတ်မှတ်ချက်အယားသုံးသပ်ချက်

- ပင်၊ ကူအိမ်ဆွေးနွေးခြင်းနှင့် ဝင်ရောက်စစ်ဖြင့်**
- အမျိုးသား နှင့် အမျိုးသမီး တစ်ဦးစီ တို့အား နှစ်ဦးစီ အရေမရ ဖြစ်
 - ကျန်းမာရေး အမျိုးသား များ ကမ္ဘာ့ နိုင်ငံ သို့မဟုတ်
 - ဆုံး ဖြတ်ချက် ချား က အိမ်ထောင် ဦးဆောင် များ က
အသား ဆုံး ဖြတ် ဖြစ် ဖြစ်
 - အမျိုး သမီး များ က အိမ် ခြင်္သေ့ ဖြစ်
 - အမျိုး သား များ က သာ ဖိုလုတ်
 - ပညာ ရေး က အမျိုး သား နှင့် အမျိုး သမီး
တစ်ဦးစီ စာအုပ် စာရေး ၇
 - အမျိုး သမီး က ပူးပေါင်း ဝင်ရောက်
အား နှစ်ဦး

၁၀။ အရင်းအမြစ် အသုံးပြုမှုနှင့်ထိန်းချုပ်မှု

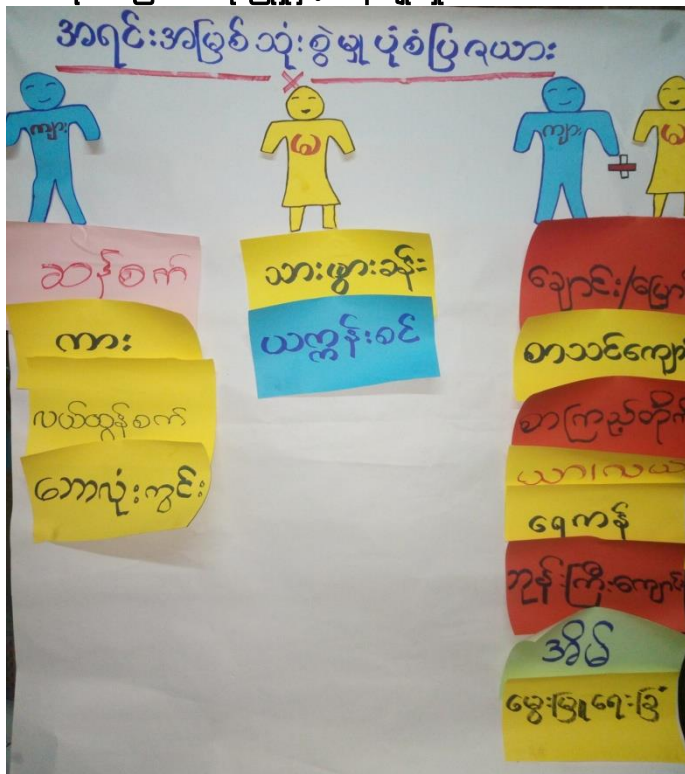

၁၁။ အရင်းအမြစ် အသုံးပြုမှုနှင့်ထိန်းချုပ်မှု သုံးသပ်ချက်

ပိုင်ဆိုင်မှု၊ ဆွေးနွေးခြင်း၊ နှင်ဆန်းစစ်ခြင်း

- အပ်ချပ်စက်၊ ယက္ကန်းစင် (အမျိုးသမီး)
- ထိန်းချုပ်ခြင်း (အမျိုးသားထိန်းချုပ်မှုများ)
- အမျိုးသမီး သုံးစွဲမှုများ / အမျိုးသားက သုံးစွဲမှုများ
- အများစုက အမျိုးသားက ဆုံးဖြတ်
- ကျား + မ ဝေါင်း သုံးစွဲမှုများ
- အမျိုးသမီး သုံးစွဲမှု / ထိန်းချုပ်မှု နည်း။"

၁၄။ ပင့်ကူအိမ်ပြပုံ (ကျားမ)

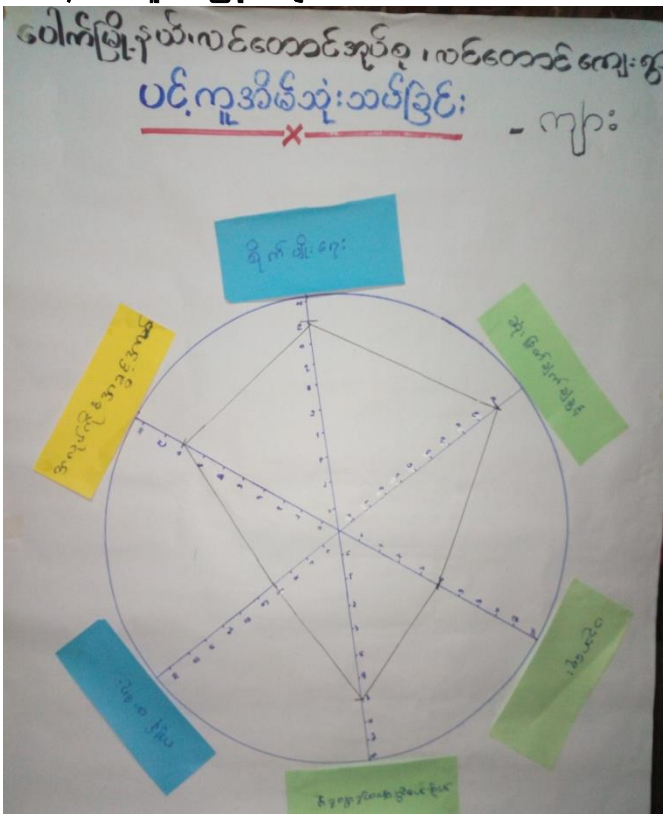

၁၅။ ပင့်ကူအိမ်သုံးသပ်ချက် (ကျားမ)

- ပင့်ကူအိမ်ဆွေးနွေးခြင်းနှင့်ဝန်စစ်ခြင်း**
- အမျိုးသားနှင့်အမျိုးသမီးတန်းတူအခွင့်အရေးမရှိခြင်း။
 - ကျန်းမာရေးအမျိုးသားများကပိုမိုခိုင်ခံ့သောလျှင်။
 - ဆုံးဖြတ်ချက်များကအိမ်ထောင်ညီအစ်ကိုများကဆောင်ရွက်ခြင်းဖြစ်သည်။
 - အမျိုးသမီးများကအိမ်ခြေကြောင့်အမျိုးသားများကသာပိုမိုလျစ်လျူ
 - ပညာရေးကအမျိုးသားနှင့်အမျိုးသမီးတန်းတူအခွင့်အရေးရှိ
 - အမျိုးသမီးကပူးပေါင်းဝါဝင်ဖွဲ့စည်းအားနည်းခြင်း။

၁၆။ အဖွဲ့အစည်းချိတ်ဆက်မှုပြပုံ

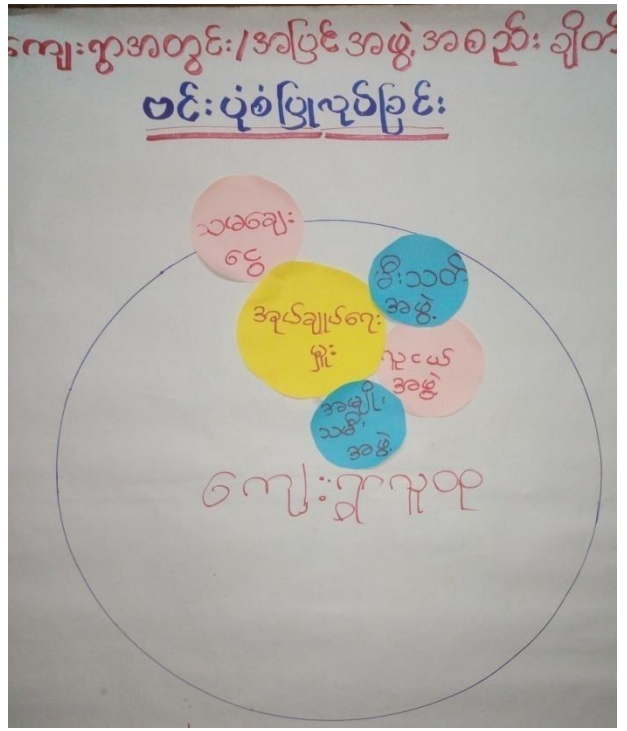
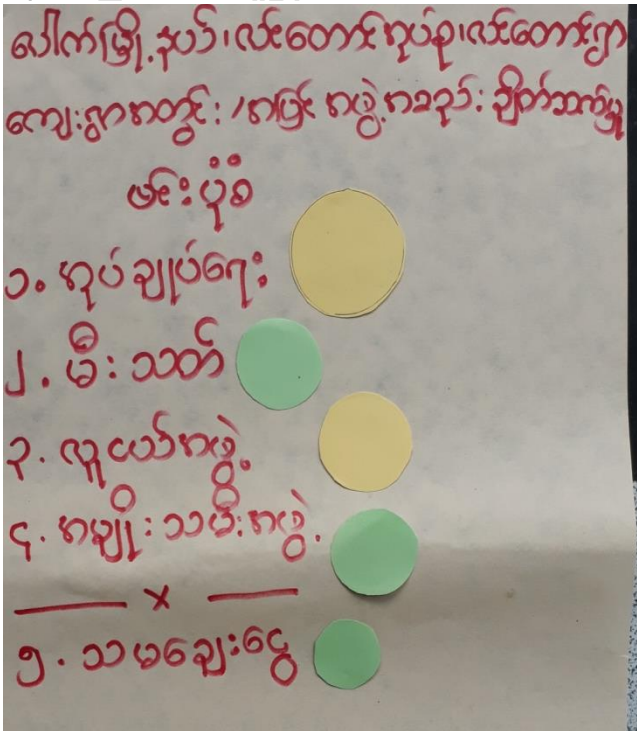

၁၇။ အဖွဲ့အစည်းချိတ်ဆက်မှုပြပုံသုံးသပ်ချက်

ပင်းပုံစံ ဆွေးနွေးခြင်း နှင့် ဆန်းစစ်ခြင်း
 = ညှိခြင်း၊ အဖွဲ့အစည်းခွဲ
 အတူပူပေါင်းလုပ်ကိုင်ခြင်း
 = နှုတ်ယူအဖွဲ့များတွင် အမျိုးသမီးပါဝင်
 ကိုင်းရှင်းသားခွဲ
 => ကိုအပ်ချင်သူ အထွက်အတူ
 ပူပေါင်းလုပ်ကိုင်ဆောင်ရွက်ခြင်း
 => ကျေးရွာစိုင်းဆောင်များများဖြင့်
 ရေးအထွက်အကြံပေးခြင်းကြီးကြပ်ခြင်း
 => ဒေသခံအဖွဲ့များနှင့် ပြင်ပအဖွဲ့များ
 ချိတ်ဆက်မှုအားနည်း"

၁၈။ အမျိုးသမီး၊ အမျိုးသားများ၏အခက်အခဲပြဿနာများ

ဒေါက်ကြီးနယ် လင်တောင်အုပ်စု လင်တောင်ကျေးရွာ

အမျိုးသမီးများ အဖွဲ့မှ တင်ပြသော အခက်အခဲ အတားအဆီးများ

- ၁။ အလတ်တန်းကျောင်း မရှိသဖြင့် အခြားကွဲသို့ သွား၍ ကလေးများ ကျောင်းတက်ရသော အခက်အခဲ ရှိပါသည်။
- ၂။ ကွဲ၏ အနောက်ခြောက်တက် ခိုးကုတ်တွင် ရေဖုံးနေသဖြင့် ကွဲအုပ်များ ရေငိုရိတ်စားသည် အခက်အခဲ ရှိပါသည်။
- ၃။ ကွဲတွင် လမ်းများ မိုးရာသီတွင် ရေကျသဖြင့် သွားလာရန် အခက်အခဲ ရှိပါသည်။
- ၄။ လျှပ်စစ်မီး မရှိသဖြင့် ညအချိန်တွင် ကလေးများ သွားလာရန်၊ စာကျက်ရန် အခက်အခဲ ရှိပါသည်။
- ၅။ ကွဲလတ်ရိုး ဆေးကုသမှု မရှိသဖြင့် မိုးရာသီတွင် ကွဲထဲသို့ ရေကျသော အခက်အခဲ ရှိပါသည်။
- ၆။ ဆေးခန်း မရှိသဖြင့် ကိုယ်ဝန်ဆောင်များ ခွေးဖွားရန် ဆေးကုသမှု ခံယူရန် အခက်အခဲ ရှိပါသည်။
- ၇။ အုပ်ချုပ်ရေးမှူးရုံး မရှိသဖြင့် အစည်းအဝေး ငြိမ့်လျှင် နေရာအခက်အခဲ ရှိပါသည်။
- ၈။ စာကြည့်တိုက် မရှိသဖြင့် အထိပညာ၊ စတုတ္ထတန်း နည်းသော အခက်အခဲ ရှိပါသည်။
- ၉။ ရှေ့တောင်၊ ခေတီတော်ကြီး အနီး မြေငြိမ့်သဖြင့် ဘာသာရေးအတွက် သွားလာရန် အခက်အခဲ ရှိပါသည်။
- ၁၀။ လင်တောင်ဒွင်၊ စစ်၊ ရေခဲ ကွဲချင်း ဆက်လမ်း မိုးရာသီတွင် ဝကောင် သဖြင့် သွားလာရန် အခက်အခဲ ရှိပါသည်။
- ၁၁။ စက်ရေတွင် မရှိသဖြင့် သောက်ရေ၊ သုံးရေများ မလုံလောက်သည့် အခက်အခဲ ရှိပါသည်။
- ၁၂။ ကွဲ၏ ဘုန်းကြီးကျောင်း ဝကောင် သဖြင့် ဘာသာရေးအတွက် ဘုန်းကြီး ရေထိုင်ရန် အခက်အခဲ ရှိပါသည်။

ဒေါက်ကြီးနယ် လင်တောင်အုပ်စု လင်တောင်ကျေးရွာ

အမျိုးသားများ အဖွဲ့မှ တင်ပြသော အခက်အခဲ အတားအဆီးများ

- ၁။ ကွဲတွင် လမ်းများ ရေပိုက်စား၍ ရေလွှမ်း၍ များ ဖြန့်နေသော အခက်အခဲ ရှိပါသည်။
- ၂။ ဆေးခန်း မရှိသည့်အတွက် ကိုယ်ဝန်ဆောင်များ ခွေးဖွားရန် ဆေးကုသမှု ခံယူရန် အခက်အခဲ ရှိပါသည်။
- ၃။ လျှပ်စစ်မီး မရှိသဖြင့် ညအခါတွင် သွားလာရန်၊ ကလေးများ စာကျက်ရန် အခက်အခဲ ရှိပါသည်။
- ၄။ အလတ်တန်းကျောင်း မရှိသဖြင့် အခြားကွဲသို့ သွား၍ ကလေးများ ကျောင်းတက်ရသော အခက်အခဲ ရှိပါသည်။
- ၅။ မိုးရာသီတွင် ရောင်း၍ ကျေးရွာ ဦးတည်တိုက်စား သဖြင့် ကွဲဖြင့်၊ ယာမြေများ ရေပိုက်စား ခံရသော အခက်အခဲ ရှိပါသည်။
- ၆။ အုပ်ချုပ်ရေးမှူးရုံး မရှိသဖြင့် အစည်းအဝေး ငြိမ့်လျှင် အခက်အခဲ ရှိပါသည်။
- ၇။ ရှေ့တောင်၊ ခေတီတော်ကြီး အနီး မြေငြိမ့်သဖြင့် ဘာသာရေးအတွက် သွားလာရန် အခက်အခဲ ရှိပါသည်။
- ၈။ လင်တောင်ဒွင်၊ စစ်၊ ရေခဲ ကွဲချင်း ဆက်လမ်း မိုးရာသီတွင် ဝကောင် သဖြင့် သွားလာရန် အခက်အခဲ ရှိပါသည်။
- ၉။ စက်ရေတွင် မရှိသဖြင့် သောက်ရေ၊ သုံးရေများ မလုံလောက်သော အခက်အခဲ ရှိပါသည်။

၂၀။ ဦးစားပေးလုပ်ငန်းများရွေးချယ်ခြင်းဇယား

ဦးစားပေးဖွဲ့စည်းရေးလုပ်ငန်း စဉ်များ

၁။	ကွဲတွင်းလမ်းဖြူဖြင်ရန်	၂၄၅
၂။	ဆေးဝေးခန်း	၁၃၂
၃။	လျှပ်စစ်မီး	၁၂၅
၄။	အလယ်ကျောင်းအောက်ရန်	၁၁၁
၅။	ကွဲလယ်ရိုးရေကာတာ	၅၉
၆။	ကွဲချင်းဆက်လမ်း	၄၁
၇။	ဘုရားလှန်းဖြူဖြင်	၃၆
၈။	ချောင်းရေကာတာ	၂၇
၉။	စာကြည့်တိုက်	၂၃
၁၀။	အုပ်ချုပ်ရေးဖွဲ့စည်း	၂၂
၁၁။	ကွဲဘုံရေသန့်	၁၆
၁၂။	ဘုန်းကြီးကျောင်းဖြူဖြင်	၁၂

၂၁။ ကော်မတီဝင်များစာရင်း

ကျေးရွာစီမံကိန်းအထောက်အကူပြုကော်မတီဝင်များစာရင်း

ပေါက်မြို့နယ်၊ လဒ်ကောင် အုပ်စု၊ လဒ်ကောင်ကျေးရွာ

စဉ်	အမည်	ကျား	မ	ရာထူးတာဝန်
၁။	ဒေါ်သန်းသန်းစို		✓	ကျေးရွာစီမံကိန်းဥက္ကဋ္ဌ
၂။	ဦးနေလွင်ဦး	✓		"
၃။	ဒေါ်ဝင်းနွယ်မင်း		✓	ကျေးရွာစေတနာ့အဖွဲ့အစည်း
၄။	ဦးအောင်စင်	✓		"
၅။	ဦးဌေးလှိုင်	✓		ဝေဖန်အဖွဲ့ကြီးကြီးကြီးကြီးကြီးကြီးကြီး
၆။	ဒေါ်ခင်ဝင်းဝေ		✓	"
၇။	ဦးဇော်ဝင်း	✓		"
၈။	ဒေါ်နန္ဒာအောင်		✓	ဆေးကုသရေးအဖွဲ့အစည်း
၉။	ဦးခင်မောင်ခင်	✓		"
၁၀။	မိန်းမင်းလတ်		✓	"
၁၁။	ဦးမင်းလှိုင်	✓		လုပ်ငန်းလုပ်ပတ်ပြုစုရေးအဖွဲ့အစည်း
၁၂။	ဒေါ်ခင်မာမာ		✓	"
၁၃။	ဦးတင်လှ	✓		"
၁၄။	ဒေါ်ခင်မိုး		✓	စာပေအဖွဲ့အစည်း
၁၅။	ဦးမောင်စင်	✓		"
၁၆။	ဒေါ်ခင်ဌေးဝင်း		✓	"
၁၇။	ဦးညိုမောင်	✓		အဖွဲ့အစည်းအဖွဲ့အစည်း
၁၈။	ဒေါ်ဇော်စည်စည်		✓	"
၁၉။	ဦးအောင်မာမာ	✓		စေတနာ့အဖွဲ့အစည်း

၂၂။ ကျေးရွာအချက်အလက်များ (ပုံစံ-၁)

ပုံစံ - ၈ - ၁ ကျေးရွာအခြေခံအချက်အလက်များ (Form PC 1)

လယ်ဥယျာဉ်များ၊ ကျေးရွာတစ်ရွာသို့ ပထမဆုံးပိတ်ဆက်ခန်း၊ သွားရောက်သောအခါ လူထုစည်းရုံးရေးများသည် ကျေးရွာ
 ခေါင်းဆောင်များအား ကျေးရွာအချက်အလက်များကို ပေးအပ်ရန်နှင့် တောင်းခံရသည်။ ဤအချက်အလက်များကို စီမံကိန်း၊
 ပိတ်ဆက်အစည်းအဝေးတိုင်ပင်ဆောင်ရွက်ရမည်။ စီမံကိန်းပိတ်ဆက်အစည်းအဝေးတွင် လူထုစည်းရုံးရေးများသည် ဤအချက်အလက်
 များအား စစ်ဆေးပြီး မှန်ကန်အောင်ပြုလုပ်ရမည်။ ဤအချက်အလက်တွင် လူထုစည်းရုံးရေးများမှ သတင်းအချက်အလက်ထိသို့ Tablets မှ
 တဆင့် ပြင်ဆင်ရမည်။

ကျေးရွာခေါင်းဆောင် အမည် ဦး ဖိုး ဦး	ကျေးရွာခေါင်းဆောင်၏ ဝန်ထုန်းနံပါတ် ၀၇.၄၄၉၅၆၉.၄၃၅	လူထုစည်းရုံးရေးမှူး၏ အမည် ဦးကျော်စင်၊ ဝဋ်ဦး၊ ဒေါ်သက်စိန်
ပြည်နယ်တိုင်းဒေသကြီး မကွေး တိုင်း	မြို့နယ် ပေါက်မြို့	ကျေးရွာအုပ်စု လင်ကောင်
		ကျေးရွာ လင်ကောင်

တေး လူဦးရေ

လူမျိုးစု	အိမ်ထောင်စုအရေအတွက်	ကိုးကွယ်သည့်ဘာသာ	အိမ်ထောင်စုအရေအတွက်
လူမျိုးစု (၁) - ၁၂၇	၁၇၄	ဘာသာ (၁) ဗုဒ္ဓ	၁၇၄
လူမျိုးစု (၂) -----		ဘာသာ (၂) -----	
လူမျိုးစု (၃) -----		ဘာသာ (၃) -----	
လူမျိုးစုစရာ -----		ဘာသာစရာ -----	
အခြား	အရေအတွက်		
မသန်စွမ်းသူများ	၄		၄
သက်ကြီးရွယ်အိုများ (၆၅ နှစ် နှင့် အထက်)	၄၅		
စစ်ဘေးရှောင်			

	အမျိုးသား (အရေအတွက်)	အမျိုးသမီး (အရေအတွက်)
လူဦးရေ		
လူမျိုးစု (၁) - ၁၂၇	၄၀၆	၄၁၂
လူမျိုးစု (၂) -----		
လူမျိုးစု (၃) -----		
အခြား		
အိမ်ထောင်ဦးစီး	၁၅၄	၂၀

(ခ) အခြေခံအောက်အဖွဲ့ အသုံးအဆောင်များ

စာအုပ်ကျောင်း	အမှတ် ခြုံငုံပါ	ကျန်းမာရေး	အမှတ် ခြုံငုံပါ	ဘာသာရေး အဆောက် အအုံများ	အမှတ် ခြုံငုံပါ
အထက်တန်းကျောင်း	<input type="checkbox"/>	ဆေးရုံ	<input type="checkbox"/>	ဝေတီ	<input checked="" type="checkbox"/>
အလယ်တန်းကျောင်း	<input type="checkbox"/>	ကျန်းမာရေးဌာန	<input type="checkbox"/>	ဘုန်းကြီးကျောင်း	<input checked="" type="checkbox"/>
မူလတန်းကျောင်း	<input checked="" type="checkbox"/>	ကျန်းမာရေးဌာနခွဲ	<input type="checkbox"/>	ဟိန္ဒူဘုရားကျောင်း	<input type="checkbox"/>
မူကြီးကျောင်း	<input type="checkbox"/>	ဆေးခန်း	<input type="checkbox"/>	ရေဝယ်ယူရေးကျောင်း	<input type="checkbox"/>
အခြား	<input type="checkbox"/>	အခြား	<input type="checkbox"/>	ဗလီ	<input type="checkbox"/>
				အခြား	<input type="checkbox"/>
မှတ်ချက် (၅) ကုန်းတို		မှတ်ချက်		မှတ်ချက်	

(ဂ) ကျွမ်းကျင်သူများမှတ်တမ်း (ကျေးရွာတွင်နေထိုင်သော သို့မဟုတ် တခြားရွာမှလာရောက်သော ကျွမ်းကျင်သူများ)

(ခ) စာအုပ်ကျောင်း	(၂) ကျန်းမာရေး		(၃) လက်မှုပညာရှင်			
	ရွာတွင်နေ ထိုင်သူ	အခြားရွာမှ လာသူ	ရွာတွင်နေ ထိုင်သူ	အခြား ရွာမှ လာသူ	ရွာတွင်နေ ထိုင်သူ	အခြားရွာ မှလာသူ
မူလတန်းပြဆရာ/မ	<input checked="" type="checkbox"/>	<input checked="" type="checkbox"/>	ဆရာဝန်	<input type="checkbox"/>	လက်သမား	<input checked="" type="checkbox"/>
အထက်တန်းပြဆရာ/မ	<input type="checkbox"/>	<input type="checkbox"/>	လက်ထောက် ကျန်းမာရေးမှူး	<input type="checkbox"/>	ပန်းရံ	<input checked="" type="checkbox"/>
အလယ်တန်းပြဆရာ/မ	<input type="checkbox"/>	<input type="checkbox"/>	အမျိုးသမီးကျန်းမာရေး ဆရာမ	<input type="checkbox"/>	လျှပ်စစ်ကျွမ်းကျင် မီးသမား	<input checked="" type="checkbox"/>
မူကြီးဆရာ/မ	<input type="checkbox"/>	<input type="checkbox"/>	သားဖွားဆရာမ	<input type="checkbox"/>	ရေပိုက်သူလ်သူ	<input type="checkbox"/>
အခြား	<input type="checkbox"/>	<input type="checkbox"/>	ပြည်သူ့ကျန်းမာရေးလုပ်သား	<input checked="" type="checkbox"/>	ဓက်ပြင်ဆရာ	<input checked="" type="checkbox"/>
မှတ်ချက်			မှတ်ချက်		မှတ်ချက်	

(ဃ) ကျေးရွာသို့ ရောက်ရှိနိုင်သည့် လမ်းအခြေအနေ / ကျေးရွာတစ်ရွာသည် ၎င်း၏ ကျေးရွာအုပ်စုနှင့် ဆက်သွယ်ထားသော လမ်းအခြေအနေ (အောက်ပါတို့ကိုပိုင်းပါ)

ကျောက်ကြမ်းလမ်း ကုက္ကရလမ်း ကွန်ကရစ်လမ်း မော်တော်ဆိုင်ကယ်လမ်း
 ကျောက်ခင်းလမ်း မြေသားလမ်း လူသွားလမ်း အခြား _____

(င) ကျေးရွာဖွံ့ဖြိုးရေးစီမံချက်

(၁) လူထုလက်ရှိဖြစ်ပေါ်နေသော စီးပွားရေးနှင့် ကျေးရွာတွင်ကျေးရွာဖွံ့ဖြိုးမှု စီမံချက်ရှိခဲ့ပါသလား?

(၂) ရှိခဲ့ပါက ဤစီမံချက်ကို မည်သည့် ခုနှစ်တွင်ပြင်ဆင်ခဲ့ပါသနည်း? နှစ်-----/မသိပါ

(၃) ဤစီမံချက်ကို ဖြည့်ဆည်းပေးရန်အတွက် ပြုခဲ့ပါသလား? ပြုခဲ့ပါသည်/မပြုခဲ့ပါ /မသိပါ

(စ) ခရီးအကွာအဝေး

(၁) ဤကျေးရွာ၏ပဟိုမှ ၎င်းကျေးရွာအုပ်စု၏ပဟိုအထိ ခရီးမိုင်မည်မျှကွာဝေးသနည်း? မိုင်-----/မသိပါ

(၂) ဤကျေးရွာမှ ၎င်းကျေးရွာအုပ်စုပဟိုအထိ သွားလာရာတွင်ကြာမြင့်သည့်အချိန်။

ခြောက်သွေ့ရာသီတွင်ကြာချိန် ၂၃.၆ နာရီ ----- ထော်လာဂျီ/မော်တော်ဆိုင်ကယ်/ခြေလျင်/လား/မော်တော်ဘုတ်/
အခြား -----

မိုးရာသီတွင်ကြာချိန် ၃၀.၆ နာရီ ----- ထော်လာဂျီ/မော်တော်ဆိုင်ကယ်/ခြေလျင်/လား/မော်တော်ဘုတ်/
အခြား -----

(ဆ) ပတ်ဝန်းကျင်ဆိုင်ရာ သဘာဝဘေးအန္တရာယ်

ဤကျေးရွာတွင် ရေကြီးခြင်းကဲ့သို့ သဘာဝဘေးအန္တရာယ်ကျရောက်ဖူးခြင်း ရှိပါသလား။

မရှိပါ ရှိပါသည် ရှိလျှင်ဖော်ပြပါ ----- ရေကြီး / ရေညှိ -----

(ဇ) ကျေးရွာတွင် ဖွဲ့စည်းထားသော အဖွဲ့အစည်းများ

လူထုပဟိုပြုစီမံကိန်းမတိုင်မီ ဤကျေးရွာတွင် ကျေးရွာဖွံ့ဖြိုးရေးအတွက် အစိုးရ (သို့) ရွာသားများကိုယ်တိုင် (သို့) စီမံကိန်းတစ်ခုခုမှ ဖွဲ့စည်းထားသည့် အဖွဲ့အစည်းများရှိပါသလား။

(၁) က.ဖ.က. ၁၅၀၆၆၆ ခို (၁) နေရာ

(၂) -----

(ဈ) အထွေထွေအုပ်ချုပ်ရေး ဦးစီးဌာန (GAD) မှ မှတ်တမ်းတင်ထားခြင်း

ဤကျေးရွာသည် အထွေထွေအုပ်ချုပ်ရေး ဦးစီးဌာန (GAD) မှ မှတ်တမ်းတင်ထားမှု ရှိပါသလား။

မရှိပါ ရှိပါသည်

ကျေးရွာခေါင်းဆောင်

အမည် ဦးစိုးစိန်

လက်မှတ်  နေ့စွဲ ၃၁.၁.၂၀၁၇

လူထုစည်းရုံးရေးမှူး

အမည် ဒေါ်အောင်စို

လက်မှတ်  နေ့စွဲ ၃၁.၁.၂၀၁၇

စာစဉ် ဦးကျော်မင်းထွန်း

လက်မှတ် Kyau ၃၁.၁.၂၀၁၇

၂၃။ စီမံကိန်းအချိန်ဇယား (ပုံစံ-၂)

ပုံစံ - ၀ - ၂ - စီမံကိန်းစက်ဝန်းအချိန်ဇယား (PC 2)

လမ်းညွှန်စာအုပ် သက်ဆိုင်ရာလူထုစည်းရုံးရေးပူးပေါင်းဆောင်ရွက်မှု/လက်ထောက်နည်းပညာပေးမှုများမှ စီမံကိန်းစက်ဝန်းအဆင့်တစ်ခုစီပြီးစီးတိုင်း ကျေးရွာနှင့် ကျေးရွာအုပ်စုအတွက် ဤပုံစံကို ဖြည့်သွင်းရမည်။

စီမံကိန်းအားအမှတ်ခြိပ်ပါ စက်ဝန်း(၁) စက်ဝန်း(၂) စက်ဝန်း(၃)

စက်ဝန်း(၄)

ရည်ရွယ်ချက်/အမည် ဦးကျော်စင်ထွန်း၊ ၂ ဒေါ်သရင်ဦး

နေ့စွဲ ၃၀.၀.၂၀၁၇

ပြည်နယ်/တိုင်း ဝေဟင်္ဂ တိုင်း

မြို့နယ် မြောက်မြို့

ကျေးရွာအုပ်စု လစ်တောင်

ကျေးရွာ လစ်တောင်ကျေးရွာ

စီမံကိန်းဆောင်ရွက်မှုအဆင့်များ	နေ့စွဲ		အစည်းအဝေးတွင်တက်ရောက်သူအရေအတွက်			
	စတင်သည့်နေ့	ပြီးဆုံးသည့်နေ့	အမျိုးသားအရေအတွက်	အမျိုးသမီးအရေအတွက်	အိမ်ထောင်စုအရေအတွက်	လူမျိုးစုတက်ရောက်သူအရေအတွက်နှင့် လူမျိုးစုအမည်
၀၁။ ကျေးရွာစီမံကိန်း မိတ်ဆက်အစည်းအဝေး	၃၀.၀.၂၀၁၇	၃၀.၀.၂၀၁၇	၉၀	၉၀	၁၇၃	၁၈၀ မြန်မာ
၀၂။ ကျေးရွာဖွံ့ဖြိုးရေး စီမံချက်ရေးဆွဲခြင်းအစည်းအဝေး	၃၀.၀.၂၀၁၇	၃၀.၀.၂၀၁၇	၉၇	၉၇	၁၆၅	၁၉၅ မြန်မာ
၀၃။ ကျေးရွာအုပ်စု လုပ်ငန်းဆုံးဖြတ်ချက်ချသည့်အစည်းအဝေး						
၀၄။ မြို့နယ်အဆင့် စီမံကိန်းရေးဆွဲရေး နှင့် အကောင်အထည်ဖော်ရေးကော်မတီ၏ စီမံကိန်း သုံးသပ်မှုအစည်းအဝေး			မလို	မလို	မလို	မလို
၀၅။ မြို့နယ် စီမံကိန်းရေးဆွဲရေး နှင့် အကောင်အထည်ဖော်ရေး ကော်မတီ၏ဆုံးဖြတ်မှုကို ရွာသို့ အသိပေးအကြောင်းကြားသည့် အစည်းအဝေး						
၀၆။ စီမံကိန်းလုပ်ငန်းခွဲစီမံချက်ရေးဆွဲခြင်းအစည်းအဝေး						
၀၆.၀၁။ စီမံကိန်းလုပ်ငန်း အကောင်အထည်ဖော်ရေးအစီအစဉ် ရေးဆွဲခြင်း						

၂၄။ ကျေးရွာဖွံ့ဖြိုးရေးဦးစားပေးအစီအစဉ် (ပုံစံ-၃)

ပုံစံ - ၀ - ၃ ကျေးရွာဖွံ့ဖြိုးရေး ဦးစားပေးအစီအစဉ် (Form PC 3)

လမ်းညွှန်ချက် အဆင့်(၃) ကျေးရွာမှော်မှန်းချက်အစည်းအဝေး ပြီးဆုံးသောအခါ ကျေးရွာစီမံကိန်း အထောက်အကူပြု ကော်မတီသည် လူထုစည်းရုံးရေးမှူးအကူအညီဖြင့် ဤပုံစံကိုဖြည့်စုံအောင် ဖြည့်သွင်းရမည်။			
လူထုစည်းရုံးရေးမှူး/ဝန်ထမ်း အမည် ရွှေမြင့်			
နေ့စွဲ 31.1.17	ဝက်ဝန်းအား အမှတ်ခြစ်ပါ (✓) နှစ် ဝက်ဝန်း(၁) □ ဝက်ဝန်း(၂) □ ဝက်ဝန်း(၃) □ ဝက်ဝန်း(၄)		
ပြည်နယ်/တိုင်း မကွေး	မြို့နယ် ပေါက်	ကျေးရွာအုပ်စု လင်တောင်	ကျေးရွာ လင်တောင်

တ။ အခက်အခဲအတားအဆီးများအားဆွေးနွေးခြင်း - ယခုလက်ရှိအခြေအနေတွင် ဤကျေးရွာဖွံ့ဖြိုးတိုးတက်ရေးအတွက် အဓိက အခက်အခဲအတားအဆီးများသည် မည်သည်များဖြစ်ပါသနည်း။ (အမျိုးသား/သမီး အနည်းဆုံးအခက်အခဲ ၅ ခုစီဖော်ပြပါ)

အမျိုးသား အဖွဲ့မှ တင်ပြသောအခက်အခဲအတားအဆီးများ	အမျိုးသမီး အဖွဲ့မှ တင်ပြသောအခက်အခဲအတားအဆီးများ
၁။ ဂွာတွင်းလမ်းများ ရေတိုက်စား၊ မျှော် လမ်း၊ မျှော်လမ်း၊ မြေပြင်အောင်အောင် အခဲ ရှိသည်။	၁။ အလယ်တန်း ကျောင်း မရှိသဖြင့် အခြား ဂွာသို့ ပွား၊ ဂွာ၊ ကလေးများ ကျောင်း တက်ရသော အခက်အခဲ ရှိသည်။
၂။ ဆေးခန်း မရှိသဖြင့် ကိုယ်ဝန်ဆောင်များ၊ မွေးဖွား ရန်ဆေးကုသ ဖွဲ့ပုံပျက် အခက် အခဲ ရှိသည်။	၂။ ဂွာ၏ အနောက်ဘက်ဘက် မိုးကုတ်တွင် ရေဖျော်သဖြင့် ဂွာမြေများ ရေတိုက်စား၊ အခက် အခဲ ရှိသည်။
၃။ လျှပ်စစ်မီး မရှိသဖြင့် ညအချိန်တွင် အား၊ လျှပ်စစ်မီး များ စာကျက်ရန်အခက် အခဲ ရှိသည်။	၃။ ဂွာတွင်းလမ်းများ မိုးကုတ်တွင် ရေ လျှံသဖြင့် ပွား၊ လာရန် အခက်အခဲ ရှိသည်။
၄။ အလယ်တန်း ကျောင်း မရှိသဖြင့် အခြား ဂွာသို့ ပွား၊ ကလေး များ ကျောင်းတက် ရသော အခက် အခဲ ရှိသည်။	၄။ လျှပ်စစ်မီး မရှိသဖြင့် ညအချိန်တွင် ကလေး များ သွားလာရန်နှင့် စာကျက်ရန်အခက် အ ခဲ ရှိသည်။
၅။ မိုးကုတ်တွင် ချောင်း မြစ်များ ဂွာ တိုက်စား သဖြင့် ဂွာမြေ ပျက်စီး များ ရေ တိုက်စား ခံရသော အခက်အခဲ ရှိသည်။	၅။ ဂွာလယ်ရိုး ကျောက်စာ မရှိသဖြင့် မိုးကုတ် တွင် ဂွာထဲ သို့ ရေလျှံသော အခက်အခဲ ရှိ သည်။

ခ။ မှော်မှန်းခြင်း - နောင်လာမည့် (၅) နှစ် အတွင်း ကျေးရွာဖွံ့ဖြိုးရေး မှော်မှန်းလျာထားချက်များအား တင်ပြပါ။

အမျိုးသားအဖွဲ့မှ တင်ပြသောမှော်မှန်းချက်များ	အမျိုးသမီးအဖွဲ့မှ တင်ပြသောမှော်မှန်းချက်များ
၁။ ဂွာတွင်းလမ်းများ ဖြည့်ဖြည့် ပြုပြင် ရေတိုက် စား မျှော်လမ်း မျှော်လမ်း များ နည်း လာရှိသွား လာရန် အခက်အခဲ ဖြစ်လာမည်။	၁။ အလယ်တန်း ကျောင်း ဂွာလယ်ရိုး ကလေး များ ဂွာ တွင် ပညာသင်ရန် အခက်အခဲ ဖြစ်လာမည်။
၂။ ဆေးခန်း ဂွာလယ်ရိုး ကိုယ်ဝန်ဆောင်များ၊ မွေးဖွား ရန်ဆေးကုသ ဖွဲ့ပုံပျက် အခက် ခဲ ဖြစ်လာမည်။	၂။ ဂွာ၏ အနောက်ဘက်ဘက် ကျောက်စာ ဂွာလယ်ရိုး လျှင် ဂွာမြေ ရေတိုက်စား ဖြစ်မည် ဖြစ် အခက်အခဲ ဖြစ်လာမည်။
၃။ လျှပ်စစ်မီး ဂွာလယ်ရိုး ညအချိန်တွင် အား၊ လျှပ်စစ်မီး များ စာကျက်ရန်အ ခက် ဖြစ်လာမည်။	၃။ ဂွာတွင်းလမ်းများ ဖြည့်ဖြည့် ပြုပြင် ရေ လျှံ ဖြစ်သွား လာရန် အခက် ဖြစ်လာမည်။
၄။ အလယ်တန်း ကျောင်း ဂွာလယ်ရိုး က လေး များ ဂွာပညာသင်ရန် အခက်အခဲ ဖြစ်လာမည်။	၄။ လျှပ်စစ်မီး ဂွာလယ်ရိုး ညအချိန်တွင် သွားလာ ရန်အခက် များ စာကျက်ရန် အခက်အခဲ ဖြစ်လာမည်။

၅ ချောင်း၊ ရေကာတာ ဖြစ်လာလျှင် ဥပဒေဃာ
 ၆ မြား၊ ကိုက်စား၊ ဗွင်ပျော့နည်းလာမည်။

၅ ဥပဒေဃာ၊ ရေကာတာ ဖြစ်လာလျှင် ပြောပြမှု
 နည်း၊ ဤ မြေထိုင်ရန်အဆင်ပြေလာမည်။

က။ လူထုစီမံကိန်း၏ လာမည့် (၄) နှစ်အတွက် အကျုံးမဝင်သော ဦးစားပေး ဖွံ့ဖြိုးတိုးတက်မှု လုပ်ငန်း အစီအစဉ်များအားဖော်ပြပါ။

အဆင့်	ကျေးရွာအတွက် ဦးစားပေး ဖွံ့ဖြိုးတိုးတက်မှု လုပ်ငန်းစဉ်များ	အဆိုပြုသူ (အမျိုးသားများ/ အမျိုးသမီးများ/ အမျိုးသား+ အမျိုးသမီး)	ခန့်မှန်းကုန်ကျ စရိတ်	အကျိုးခံစားခွင့်ရှိသူ ခန့်မှန်းခြေ အရေအတွက်
၁	ဥာတွင်း၊ နမ့်၊ ဖြူဖြူခြင်း	m + မ		၈၁၈
၂	လျှပ်စစ်ဖို့	m + မ		၈၁၈
၃	ဥပဒေဃာ၊ ရေကာတာ	မ		၈၁၈
၄	လေကောင်း - စမ်းရေချိတ်ချင်း၊ ဆက်လမ်း	m + မ		၈၁၈
၅	ချောင်း၊ ရေကာတာ	m + မ		၈၁၈

ဃ။ လူထုစီမံကိန်း၏ လာမည့် (၄) နှစ်အတွက် အကျုံးမဝင်သော ဦးစားပေး ဖွံ့ဖြိုးတိုးတက်မှု လုပ်ငန်း အစီအစဉ်များအားဖော်ပြပါ။

အဆင့်	ကျေးရွာအတွက် ဦးစားပေး ဖွံ့ဖြိုး တိုးတက်မှု လုပ်ငန်းစဉ်များ	အဆိုပြုသူ (အမျိုးသားများ/ အမျိုးသမီးများ/ အမျိုးသား+ အမျိုးသမီး)	အခန်းကဏ္ဍ
၁	ဆေး၊ ခဲဖို	m + မ	
၂	ဘုဂျာ၊ ကျွန်း၊ ဖြူဖြူခြင်း	m + မ	
၃	အလယ်တန်း၊ ကျောင်း	m + မ	
၄	အုပ်ချုပ်ရေး၊ ဗျူ၊ ဂျဲ	m + မ	
၅	ဘုဂျာ၊ ကျွန်း၊ ကျောင်း၊ ဖြူဖြူခြင်း	မ	

ခေါင်းဆောင်၊ ကျေးရွာစီမံကိန်းအထောက်အကူပြုကော်မတီမှ အတည်ပြုသည်။

အမည် ဦးစောလွင် ဦး လက်မှတ် နေ့စွဲ ၁. ၂. ၁၇

ဒေါ်သန်းသန်း ဦး

၈. အဖော်အဖွဲ့အား အဖော်အဖွဲ့အား အဖော်အဖွဲ့အား

စဉ်	အဖော်အဖွဲ့အား အဖော်အဖွဲ့အား အဖော်အဖွဲ့အား	စဉ်	အဖော်အဖွဲ့အား အဖော်အဖွဲ့အား အဖော်အဖွဲ့အား
၆-	အုပ်ချုပ်ရေး ဗဟို ဌာန မြို့တော်နှင့် အစည်းအဝေး ဌာန၊ လုပ်ငန်းအခန်းကဏ္ဍ အဖွဲ့အစည်း	၆-	ဆေးကုသရေး ဌာနနှင့် ကျန်းမာရေးဌာနများ အဖွဲ့အစည်း၊ ဌာနဆိုင်ရာ အဖွဲ့အစည်းများ အဖွဲ့အစည်း
၇-	ရွေးကောက်ပွဲ ဝန်ကြီးဌာန၊ အဖွဲ့အစည်းအဖွဲ့အစည်း အဖွဲ့အစည်း အဖွဲ့အစည်း အဖွဲ့အစည်း	၇-	အုပ်ချုပ်ရေး ဗဟို ဌာန မြို့တော်နှင့် အစည်းအဝေး ဌာန၊ လုပ်ငန်းအခန်းကဏ္ဍ အဖွဲ့အစည်း
၈-	လေ့ကျင့်ရေး ဝန်ကြီးဌာနနှင့် အခြား ဌာနများ၊ အဖွဲ့အစည်း အဖွဲ့အစည်း အဖွဲ့အစည်း	၈-	အစည်းအဝေးနှင့် အဖွဲ့အစည်း အဖွဲ့အစည်း အဖွဲ့အစည်း အဖွဲ့အစည်း
		၉-	ရွေးကောက်ပွဲ ဝန်ကြီးဌာန၊ အဖွဲ့အစည်း အဖွဲ့အစည်း အဖွဲ့အစည်း
၉-	စက်ရုံတွင်း မြို့တော်နှင့် အဖွဲ့အစည်း အဖွဲ့အစည်း အဖွဲ့အစည်း	၉-	လေ့ကျင့်ရေး ဝန်ကြီးဌာနနှင့် အခြား ဌာနများ၊ အဖွဲ့အစည်း အဖွဲ့အစည်း
		၁၀-	စက်ရုံတွင်း မြို့တော်နှင့် အဖွဲ့အစည်း အဖွဲ့အစည်း အဖွဲ့အစည်း
		၁၁-	ရွေးကောက်ပွဲ ဝန်ကြီးဌာန၊ အဖွဲ့အစည်း အဖွဲ့အစည်း အဖွဲ့အစည်း

၂၅။ ကျေးရွာအုပ်စုစီမံကိန်းလုပ်ငန်းခွဲရွေးချယ်ခြင်း (ပုံစံ-၄)

ပုံစံ - ၈ - ၄ ကျေးရွာအုပ်စုစီမံကိန်းလုပ်ငန်းခွဲရွေးချယ်ခြင်းပုံစံ (Form PC 4)

လမ်းညွှန်နောက် စီမံကိန်းလုပ်ငန်းခွဲရွေးချယ်မှုအစည်းအဝေးကြီးနောက်တွင် ကျေးရွာအုပ်စု CF/TF ၏ အကူအညီရယူ၍ ကျေးရွာစီတောက်တော်မတီမှ လက်မှတ်ရေထိုးပြီး အထိပတ်စံအား ဖြည့်စုံအောင်ဖြည့်သွင်းရမည်။ ဤပုံစံအား ဖြည့်စုံရာဖြည့်သွင်းပြီးပါက ကျေးရွာအုပ်စုဖွဲ့စည်းတက်ရောက်ရေးစီမံချက်တွင် TPIC သို့ ပေးပို့ရန်အတွက် နောက်ဆက်တွဲအဖြစ် ထားရှိရမည်။ CF မှ ကျေးရွာအုပ်စုရွေးချယ်စီမံကိန်းလုပ်ငန်းခွဲစီမံရာ အစုအဝေးလက်မှတ်ကို MIS သို့ ထည့်သွင်းရမည်။ (ယခုနစ်စီမံကိန်းလုပ်ငန်းခွဲ မလုပ်ကိုင်သော ကျေးရွာများ မပါဝင်ပါ။)

ကျေးရွာအုပ်စုအရပ်/ရပ်ကွက်အမည်

ရက်စွဲ ၆. ၉. ၂၀၁၇ စက်ဝန်းအားအမှတ်ဖြစ်ပေးပါ။(၇) စက်ဝန်း(၁) စက်ဝန်း(၂) စက်ဝန်း(၃) စက်ဝန်း(၄)

ဖြည့်စွပ်သည့် အဖွဲ့ ဖြန့်ချိ စာမျက်နှာ ကျေးရွာအုပ်စု ဇယား ၆၀၁၁.၆

ကျေးရွာအမည်	ဆောင်ရွက်မည့် လုပ်ငန်းများ	အဆိုပါအတာ	ခန့်မှန်း ထိုက်ရှိုက် အကန့်အသတ် ရှိသူများ	အဆိုပြုလုပ်ငန်း	ခန့်မှန်းကျန်ကျစဉ်			
					စီမံကိန်းမှ ထည့်သွင်းမှု	ကျေးရွာမှ ထည့်သွင်းမှု	အခြားထည့်သွင်းမှု (ခေါ်ပြုပါ)	စုစုပေါင်း
သစ်တောင်	ရွာဝင် ၆၀၆ (၅၅၀'၅၀'၆၄')	၆၀၆	၈၊ ၈	<input type="checkbox"/> ကျား <input type="checkbox"/> မ <input type="checkbox"/> ကျား+မ	၁၇၀၀၀၀၀၀/-			
သစ်တောင်	ရွာဝင် ၁၀၆ (၅၅၀'၅၀'၆၄')	၁၀၆	၈၊ ၈	<input type="checkbox"/> ကျား <input type="checkbox"/> မ <input type="checkbox"/> ကျား+မ	၃၅၀၀၀၀၀၀/-			
				<input type="checkbox"/> ကျား <input type="checkbox"/> မ <input type="checkbox"/> ကျား+မ				

				<input type="checkbox"/> ကျား <input type="checkbox"/> မ <input type="checkbox"/> ကျား+မ				
				<input type="checkbox"/> ကျား <input type="checkbox"/> မ <input type="checkbox"/> ကျား+မ				

ရက်စွဲ ၆.၉.၂၀၁၇
 ၆.၉.၂၀၁၇

ကျေးရွာအုပ်စု စီတောက်တော်မတီ ညွှန်ကြားရေးမှူးချုပ် အမည် ဦးစောစိန် လက်မှတ် ရက်စွဲ ၆.၉.၂၀၁၇
 ဒေါ်ခင်စိန် Noe

၂၇။ ကဏ္ဍအလိုက်ဦးစားပေးဖွံ့ဖြိုးရေးလုပ်ငန်းစဉ်များ

နောက်ဆက်တွဲ (၄) ခြားနားသောအပိုင်းများအတွက်ဦးစားပေးဖွံ့ဖြိုးရေးလုပ်ငန်းစဉ် အနှစ်ချုပ် ၂၀၁၄

မူရင်းသည်အား VPSC တွင်ထားရှိရပါမည်။ အခြားဌာနများနှင့်ညှိနှိုင်းရန်အတွက်မိတ္တူအား TPIC သို့ ပို့ရပါမည်။ MIS data အနေဖြင့်သွင်းရန်မလိုအပ်ပါ။

	အဆင့်	လုပ်ငန်း	မည်သည့်ဦးစားပေးလဲ	ကျေးဇူးတင်အပ်သူ (သို့) အုပ်စု	ပြင်ပမှမည်သူထောက်ပံ့မလဲ
အခြေခံအဆောက်အအုံ	၀	ဆေးခန်း	m + w		
	၂				
	၃				
	၄				
	၅				
/ ဝန်ထမ်းရေး	၀				
	၂				

ပညာရေး	၂	အာဟာရစနစ်၊ ကျောင်းဆောင်	m + w		
	၃				
	၄				
	၅				
အခြား	၀	လျှပ်စစ်ဓါတ်	m + w		
	၂	ဘဏ္ဍာရေး၊ ဖွဲ့စည်းပုံ	m + w		
	၃	အုပ်ချုပ်ရေး၊ ဗျူဟာ	m + w		
	၄	ဘဏ္ဍာရေး၊ ကျောင်း၊ ဖွဲ့စည်းပုံ	w		
	၅				

၂၈။ ကျေးရွာဖွံ့ဖြိုးရေးအစီအစဉ်ဆောင်ရွက်မှုမှတ်တမ်းတော်ပုံများ

လူမှုရေးအရင်းအမြစ်ပြုမြေပုံအား ကျေးရွာလူထုမှ ဆွေးနွေးနေပုံ



ကျေးရွာစီမံခန့်ခွဲမှုသင်တန်းမှ ပုံရိပ်များ





လူထုဗဟိုပြုစီမံကိန်း

ကျေးလက်လူထုအခြေပြု ၊ ဖွံ့ဖြိုးမှုကိုတိုးရှေးရှု

လူထုဗဟိုပြုစီမံကိန်းရုံး၊ အင်းတော (တောင်စု)၊ ပေါက်မြို့နယ်၊ မကွေးတိုင်းဒေသကြီး။
ရုံးဖုန်း-၀၆၂၄၅၃၅၈

www.cdd.drdmyanmar.org

