

ပြည်ထောင်စုသမ္မတမြန်မာနိုင်ငံတော်အစိုးရ

စိုက်ပျိုးရေး၊ မွေးမြူရေးနှင့်ဆည်မြောင်းဝန်ကြီးဌာန

ကျေးလက်ဒေသဖွံ့ဖြိုးတိုးတက်ရေးဦးစီးဌာန

ပေါက်မြို့နယ်



လူထုဗဟိုပြုစီမံကိန်း

National Community Driven Development Project



ကျေးရွာဖွံ့ဖြိုးရေးအစီအစဉ်

Village Development Plan

ပေါက်မြို့နယ် ၊ စံဖေအုပ်စု၊ ကျွန်းတော ကျေးရွာ၊ ၂၀၁၇ခုနှစ်

မာတိကာ

အကြောင်းအရာ	စာမျက်နှာ
၁။ မြို့နယ်ပြင်မြေပုံ	၃
၂။ အုပ်စုမြေပုံ`	၄
၃။ အုပ်စုတွင်ပါဝင်သောကျေးရွာများစာရင်း	၄
၄။ ကျေးရွာသမိုင်းကြောင်း(ကျေးရွာအခြေခံအချက်အလက်များ)	၅
၅။ လူထုပူးပေါင်းပါဝင်သော လူမှုဆန်းစစ်ခြင်းနှင့်အကဲဖြတ်ခြင်းလုပ်ငန်းစဉ် (PSA/PRA) အကျဉ်းချုပ်ဇယား	၆
၆။ လူမှုရေး နှင့် အရင်းအမြစ်ပြင်မြေပုံ	၇
၇။ လူမှုရေး နှင့် အရင်းအမြစ်ပြင်မြေပုံသုံးသပ်ချက်	၇
၈။ ဥစ္စာနေကြွယ်ဝမှုအဆင့် သတ်မှတ်ချက်ပြပုံ	၈
၉။ ဥစ္စာနေကြွယ်ဝမှုအဆင့်သတ်မှတ်ချက်ဇယားသုံးသပ်ချက်	၈
၁၀။ အရင်းအမြစ် အသုံးပြုမှုနှင့်ထိန်းချုပ်မှု	၉
၁၁။ အရင်းအမြစ် အသုံးပြုမှုနှင့်ထိန်းချုပ်မှု သုံးသပ်ချက်	၉
၁၂။ ရာသီခွင်ပြဇယား	၁၀
၁၃။ ရာသီခွင်ပြဇယားသုံးသပ်ချက်	၁၀
၁၄။ ပင့်ကူအိမ်ပြပုံ (ကျား၊မ)	၁၁
၁၅။ ပင့်ကူအိမ်သုံးသပ်ချက် (ကျား၊မ)	၁၁
၁၆။ အဖွဲ့အစည်းချိတ်ဆက်မှုပြပုံ	၁၂
၁၇။ အဖွဲ့အစည်းချိတ်ဆက်မှုပြပုံသုံးသပ်ချက်	၁၂
၁၈။ အမျိုးသမီး အမျိုးသားများ၏အခက်အခဲပြဿနာများ	၁၃
၁၉။ အမျိုးသမီး အမျိုးသားများ၏ မျှော်မှန်းချက်များ	၁၃
၂၀။ ဦးစားပေးလုပ်ငန်းများရွေးချယ်ခြင်းဇယား	၁၄
၂၁။ ကော်မတီဝင်များစာရင်း	၁၅
၂၂။ ကျေးရွာအချက်အလက်များ (ပုံစံ-၁)	၁၆
၂၃။ စီမံကိန်းအချိန်ဇယား (ပုံစံ-၂)	၁၉
၂၄။ ကျေးရွာဖွံ့ဖြိုးရေးဦးစားပေးအစီအစဉ် (ပုံစံ-၃)	၂၁
၂၅။ ကျေးရွာအုပ်စုစီမံကိန်းလုပ်ငန်းခွဲရွေးချယ်ခြင်း (ပုံစံ-၄)	၂၅
၂၆။ အစည်းအဝေးမှတ်တမ်းများ	၂၉
၂၇။ ကဏ္ဍအလိုက်ဦးစားပေးဖွံ့ဖြိုးရေးလုပ်ငန်းစဉ်များ	၃၁
၂၈။ ကျေးရွာဖွံ့ဖြိုးရေးအစီအစဉ်ဆောင်ရွက်မှုမှတ်တမ်းဇယား	၃၄

၁။ မြို့နယ်ပြမြေပုံ

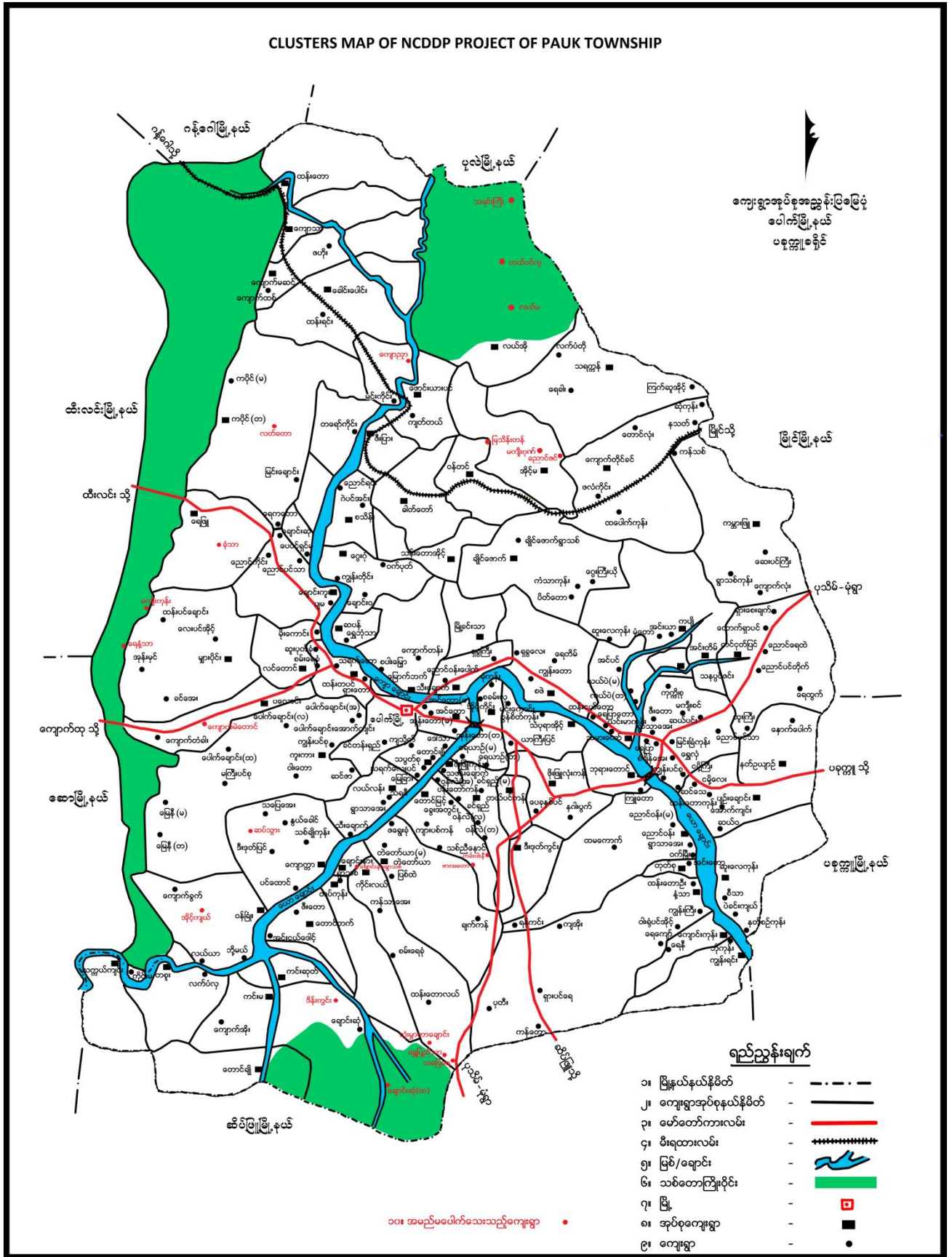

၂။ ကျေးရွာအုပ်စုမြေပုံ



၃။ အုပ်စုတွင်ပါဝင်သောကျေးရွာစာရင်း

- (၁) စံဖဲ
- (၂) ရေတိမ်
- (၃) ရှုခွလေး
- (၄) ကျွန်းတော

၄။ ကျေးရွာသမိုင်းကြောင်း(ကျေးရွာအခြေခံအချက်အလက်များ)

ကျွန်းတောကျေးရွာသမိုင်း စာမျဉ်း

ကျွန်းတောကျေးရွာသည် အိမ်ထောင်စု (၁၄၂) နိမ်ထောင်စု ၊ ယူဦးရေမှာ (အမျိုးသား ဦးရေမှာ (၃၈၉) ၊ အမျိုးသမီး ဦးရေ မှ (၃၆၇) ဖြစ်ပါသည်။ ကျွန်းတောကျေးရွာသည် ပေါက် ဖြို. ဇီ အရှေ့ဘက် (၈) မိုင်ခန့်. စကွာတွင် တည်ရှိပါသည်။ ကျွန်းတောကျေးရွာသည် ကျေးရွာပုံစံ ဖြစ်သည် စံဖုံပုံစံ ရှိ ၊ အနောက်ဘက်တွင် (၂) မိုင်ခန့်. စကွာတွင် တည်ရှိပါသည်။ ကျွန်းတောကျေးရွာတွင် ရွာ၏ အရှေ့မြောက်ဘက် ပေါက် - ပခုက္ကူ ကားလမ်းပေးထား ၊ အမြောက်ဘက်တွင် သူဦးကြီးကျောင်း နှင့် တောင်ဘက်တွင် စာသင်ကျောင်း (မူလတန်း) ရှိပါ သည်။ ရွာ ၏ အရှေ့ဘက်တွင် ဖားဂျိုးဒိုး ယား ဆေးပေါင်း စခန်း ရှိပါသည်။

ကျွန်းတောကျေးရွာသည် ၂၀၀၀ ခုနှစ်က အိန္ဒိယနိုင်ငံ နက်ကြောင်း ယပ်ယာ မြေစုများ အဖြစ် ထိုက်စား ဖြေပို့ခံခဲ့ရသည်။ ၂၀၀၀ ခုနှစ်တွင် ၀၃၆ မူဒီတိုင်းနက် နိမ် (၂) နိမ် ကြက်သွန် စ ချို့. ပါ သွား ခဲ့သည်။ ရွာ ၏တောင်ဘက်တွင် ကျောပယာ ညုံ ကျောင်းရှိသည်။ အနောက်မြောက်ဘက် (၁) မိုင်ခန့်. စကွာတွင် ၅၂ သူပေးကျေးရွာ တည်ရှိသည်။

၅။ လူထုပူးပေါင်းပါဝင်သော လူမှုဆန်းစစ်ခြင်းနှင့်အကဲဖြတ်ခြင်းလုပ်ငန်းစဉ် (PSA/PRA) အကျဉ်းချုပ်ဇယား

ပေါက်မြို့-နယ် ၊ စိမ့် ဗိုလ် ၃ ၊ ကျွန်းတောကျေးရွာ

၅။ လူထုပူးပေါင်းပါဝင်သောလူမှုဆန်းစစ်ခြင်းနှင့် အကဲဖြတ်ခြင်းလုပ်ငန်းစဉ် (PSA/PRA) အကျဉ်းချုပ်ဇယား

စဉ်	အကြောင်းအရာ	ရက်စွဲ	ဦးတည်အုပ်စု	တက်ရောက်သူ			အဓိကဆွေးနွေးချက်များ
				ကျား	မ	ပေါင်း	
၀	လူမှုရေးနှင့်အရင်းအမြစ် ပြုပြင်မှု	၂၀၂၁.၀၆.၁၆	ရပ်မိရပ်ဖများ၊ ချမ်းသာ၊ အလယ်အလတ်၊ နွမ်းပါး၊ အနှမ်းပါးဆုံး၊ လူငယ်အုပ်စုများ	၄၁	၆၂	၁၀၃	အိမ်များ၊ အခြေခံအဆောက်အအုံများ၊ လမ်းပန်းဆက်သွယ်ရေး၊ လယ်ယာမြေများ၊ မြစ်ချောင်းများ
၂	ဥစ္စာနေကြွယ်ဝမှုအဆင့် သတ်မှတ်ချက်	၂၀၂၁.၀၆.၁၆	ရပ်မိရပ်ဖများ၊ ချမ်းသာ၊ အလယ်အလတ်၊ နွမ်းပါး၊ အနှမ်းပါးဆုံး၊ လူငယ်အုပ်စုများ	၄၁	၆၂	၁၀၃	ကွဲပြားသောလူမှုစီးပွားရေးအမျိုးအစားများ၊ အမျိုးသားများနှင့်အမျိုးသမီးများ၏မတူကွဲပြားသော အသုံးပြုခွင့်နှင့်အရင်းအမြစ်များအပေါ် ထိန်းချုပ်ခြင်း
၃	ပိုင်ဆိုင်မှုသုံးသပ်ခြင်း	၂၀၂၁.၀၆.၁၆	ရပ်မိရပ်ဖများ၊ ချမ်းသာ၊ အလယ်အလတ်၊ နွမ်းပါး၊ အနှမ်းပါးဆုံး၊ လူငယ်အုပ်စုများ	၄၁	၆၂	၁၀၃	အမျိုးသမီးများနှင့်အမျိုးသားများပိုင်ဆိုင်ပြီးထိန်းချုပ်ထားသည့်ပိုင်ဆိုင်မှု (သို့) အရင်းအမြစ်များ၏ ဦးစားပေးမှုများနှင့်လိုအပ်ချက်များကွဲပြားခြားနားခြင်း
၄	ရာသီခွင်ပြ ကွဲပြားခြင်း	၂၀၂၁.၀၆.၁၆	ရပ်မိရပ်ဖများ၊ ချမ်းသာ၊ အလယ်အလတ်၊ နွမ်းပါး၊ အနှမ်းပါးဆုံး၊ လူငယ်အုပ်စုများ	၄၁	၆၂	၁၀၃	ရာသီဥတု၊ စိုက်ပျိုးသီးနှံများ၊ နေ့စားလုပ်ငန်းများ၊ မွေးမြူရေးလုပ်ငန်း၊ အစားအစာရရှိမှုများနှင့်ပွဲတော်များ
၅	ပင့်ကူအိမ်သုံးသပ်ခြင်း	၂၀၂၁.၀၆.၁၆	ရပ်မိရပ်ဖများ၊ ချမ်းသာ၊ အလယ်အလတ်၊ နွမ်းပါး၊ အနှမ်းပါးဆုံး၊ လူငယ်အုပ်စုများ	၄၁	၆၂	၁၀၃	အမျိုးသားများနှင့်အမျိုးသမီးများတန်းတူအခွင့်အရေးရရှိမှုနှင့်မရရှိသည့်အကြောင်းအရင်းများ
၆	စင်းပုံစံ	၂၀၂၁.၀၆.၁၆	ရပ်မိရပ်ဖများ၊ ချမ်းသာ၊ အလယ်အလတ်၊ နွမ်းပါး၊ အနှမ်းပါးဆုံး၊ လူငယ်အုပ်စုများ	၄၁	၆၂	၁၀၃	ကျေးရွာအတွင်းနှင့်ပြင်ပရှိအဖွဲ့အစည်းများမည်ကဲ့သို့ သောလုပ်ငန်းများအတွက်မညီညွတ်သည့်အဖွဲ့များနှင့်ချိတ်ဆက်လုပ်ကိုင်မှု

၆။ လူမှုရေး နှင့် အရင်းအမြစ်ပြုပြင်မှု



၇။ လူမှုရေး နှင့် အရင်းအမြစ်ပြုပြင်မှုသုံးသပ်ချက်

လူမှုရေးနှင့်အရင်းအမြစ်ပြုပြင်မှု
 ဆွေးနွေးခြင်းနှင့်အစီအစဉ်

- နေရာအရပ်ရပ်ကို စစ်ဆေးခြင်းနှင့် အသေးစား အစီအစဉ်များကို စစ်ဆေးခြင်း

- ဆေးရုံ၊ ကျေးဇူးတင်မှု၊ လမ်း၊ အစားအသောက်

- နေရာအရပ်ရပ်ကို သိရှိရန်

- လူမှုရေးနှင့် အရင်းအမြစ် ပြုပြင်မှု အစီအစဉ်များကို စစ်ဆေးခြင်း

အစီအစဉ်များကို စစ်ဆေးခြင်း

အစီအစဉ်များကို စစ်ဆေးခြင်း

အစီအစဉ်များကို စစ်ဆေးခြင်း

အစီအစဉ်များကို စစ်ဆေးခြင်း

၈။ ဥစ္စာနေကြွယ်ဝမှုအဆင့် သတ်မှတ်ချက်ပြပုံ

ပေါက်မြို့နယ်၊ ဝမ်းအုပ်ဟု၊ ကျွန်းတောရွာ

ဥစ္စာနေကြွယ်ဝမှုအဆင့် သတ်မှတ်ချက် ၂၀၂၂ ခုနှစ်အတွက်

အမျိုးအစား	သတ်မှတ်ချက်	အိမ်ထောင်ရ အရေအတွက်	ရာခိုင်နှုန်း
ချွတ်သော	ယာအေဒေက (၂)ဒေကန့်၊ အုတ်အိုက်၊ ပွင့် စောင်း၊ သွပ်မြို့၊ ကား၊ လယ်ထွန်စက်၊ ရွာ၊ စားစင်းစက်၊ ဆီစက်၊ ဆန်စက်၊ ရွာ (၂)ဂရိ၊ ဆီစက်၊ ဝက် (၂)ကောင်ခန့်	၁၂	၅%
အလတ်အလတ်	ယာအေဒေက (၂)ဒေကန့်၊ ဆွဲကား၊ သွပ်မြို့၊ ဆီစက်၊ စရည်စက်၊ ရွာ (၂)ကောင်ခန့်၊ ဆီစက်၊ နနဲ၊ ယာ၊ ဝက်၊ နနဲ၊ ယာ၊ ဇက် နနဲ၊ ယာ	၅၀	၃၅%
ဆင်းရဲနွမ်းပါး	အိမ်ယာ၊ လယ်ယာအေ မရှိ၊ နေထိုင်မှု ကျွမ်းကျင်မှု၊ ကလေးများ၊ လူထွန်စက်၊ ကျွမ်းကျင်မှု၊ ရွာ၊ ယာ	၅၀	၅၆%
စုစုပေါင်း		၁၁၂	၁၀၀%

၉။ ဥစ္စာနေကြွယ်ဝမှုအဆင့်သတ်မှတ်ချက်အလေးသုံးသပ်ချက်

ဥစ္စာနေကြွယ်ဝမှု အဆင့်သတ်မှတ်ချက် ကျွန်းတောရွာ

အေး၊ ငွေ၊ ဇွတ်၊ နှင်းဆန်၊ စက်စက်

ကျေးရွာတွင် ဆင်းရဲနွမ်းပါး ၅၀ ဝိ၊
ယာ၊ အေ မရှိ၊ အလတ်အလတ် ၅၀ ဝိ၊ ကျွမ်းကျင်မှု၊
ရရှိ ဆင်းရဲ ၅၀ ဝိ၊

အုတ်အိုက် ဆီစက်၊ လှုပ်လှုပ်၊ မှာပါဝင် အောက်
အုတ်အိုက် စောတာ ဦးစားပေး နားထောင်

ရေကန်က ဆောက်လုပ်ရန် အုတ်အိုက်ပါဝင် အောက်
ဝင်ရောက်မှု အုတ်အိုက် အဆင့်ပေး နားထောင်
ဖြင့် ဦးစားပေး

၁၀။ အရင်းအမြစ် အသုံးပြုမှုနှင့်ထိန်းချုပ်မှု

ပေါက်မြို့နယ်၊ စံဖဲအုပ်စု၊ ကျွန်းတောရွာ
အရင်းအမြစ်သုံးစွဲမှုပုံစံပြဇယား

ကျား	မ	ကျား+မ
ကာ:	အင်ချယ်စက်	ဆိုင်ကပတ်
ချိန်:၈၈		အိမ်သာ
ဘေးလုံးကွင်း:		ရေတွင်း:
ယာထွန်		T.V
လက်သမား:		ဖုန်း:
		စက်မီး:
		ရေဒီယို
		အိမ်
		ကုတင်
		ခါး
		တံလှော်

ပေါက်မြို့နယ်၊ စံဖဲအုပ်စု၊ ကျွန်းတောရွာ
အရင်းအမြစ်ထိန်းချုပ်မှုပုံစံပြဇယား

ကျား:	မ	ကျား+မ
ကာ:		
ချိန်:၈၈		
ဘေးလုံးကွင်း:		
ယာထွန်		
လက်သမား:		
အင်ချယ်စက်		
ဆိုင်ကပတ်		
အိမ်သာ		
ရေတွင်း:		
T.V		
ဖုန်း:		
စက်မီး:		
ရေဒီယို		
အိမ်		
ကုတင်		
ခါး		
တံလှော်		

၁၁။ အရင်းအမြစ် အသုံးပြုမှုနှင့်ထိန်းချုပ်မှု သုံးသပ်ချက်

ပေါက်မြို့နယ်၊ စံဖဲအုပ်စု၊ ကျွန်းတောရွာ
ဆွေးနွေးခြင်း နှင့် ဆန်းစစ်ခြင်း

အမျိုးသမီးအသုံးပြုသော အရင်းအမြစ်မှာ အင်ချယ်စက်ဖြစ်ပြီး
 အမျိုးသားများ အသုံးပြုသော အရင်းအမြစ်မှာ ကား၊ ချိန်:၈၈
 ဘေးလုံးကွင်းဖြစ်သည်။
 အမျိုးသား၊ အမျိုးသမီးများ သုံးစွဲသော အရင်းအမြစ် များကို
 အမျိုးသား များကသာထိန်းချုပ်သည်။
 အမျိုးသား၊ အမျိုးသမီး တို့တို့အခွင့်အရေးရရှိသည့် ဖြစ်ချိန်မှစ၍
 အမျိုးသား များနှင့်တိုင်ပင်ဆွေးနွေးပြီး အထူးလက်တွေ့စွာရရှိ

၁၂။ ရာသီခွင်ပြဇယား

ပေါက်ဖြူနယ်၊ စံဖဲအုပ်စု၊ ကျွန်းတောရွာ
ရာသီခွင်ပြဇယား

အကြောင်းအရာ	တန်ခူး	ကဆုန်	ခုယုန်	ဝါဆို	ဝါခေါင်	တော်သလင်း	သီတင်းကျွတ်	တန်ဆောင်မုန်း	နတ်တော်	ဇူလိုင်	စက်တင်ဘာ	တပေါင်း
စိုက်ပျိုးရေး												
မွေးမြူရေး												
ပျော်ရွှင်ဆင်နွှဲရေး												
ပွဲတော်များ												
ကျွမ်းကျင်ရေး												

၁၃။ ရာသီခွင်ပြဇယားသုံးသပ်ချက်

ပေါက်ဖြူနယ်၊ စံဖဲအုပ်စု၊ ကျွန်းတောကျေးရွာ
ရာသီခွင်ပြဇယား (မွေးမွေးခြင်းနှင့်ဆန်းစစ်ခြင်း)

⇒ စိုက်ပျိုးရေးနှင့်ပတ်သက်သည့်
 - ရာသီပေါင်း၌ များသောစိုက်ပျိုးကြသည်။
 - တန်ခူးတိုင်းတွင် မွေးမြူရေးသာ မြှုပ်နှံသည်။
 - မိုးရာသီတွင် လမ်းယာ၊ ဆက်ဆွယ်ရေးဆက်ဆံသည်။
 - အလုပ်အကိုင်အခွင့်အလမ်း ရှားပါးသည်။
 - ပြောင်းရွှေ့လုပ်သားများ ရွာရှိသည်။
 - သီတင်းကျွတ်လတွင် တစ်ရွာလုံး သိုက်သိုက်ဝန်းဝန်း၊ သူ့ရာ၊ ဆွမ်းပွဲ၊ ကျွေးပဇိတ်၊ ပဇာနည်၊ တရားများ ကျင်းပသည်။ ရွာတံဖက်ပူဇော်ပါသည်။
 - ကျန်းမာရေးအနေဖြင့် တော်သလင်း၊ သီတင်းကျွတ်လများတွင် ရာသီများများသာ များကြသည်။

၁၄။ ပင့်ကူအိမ်ပြပုံ (ကျား၊မ)

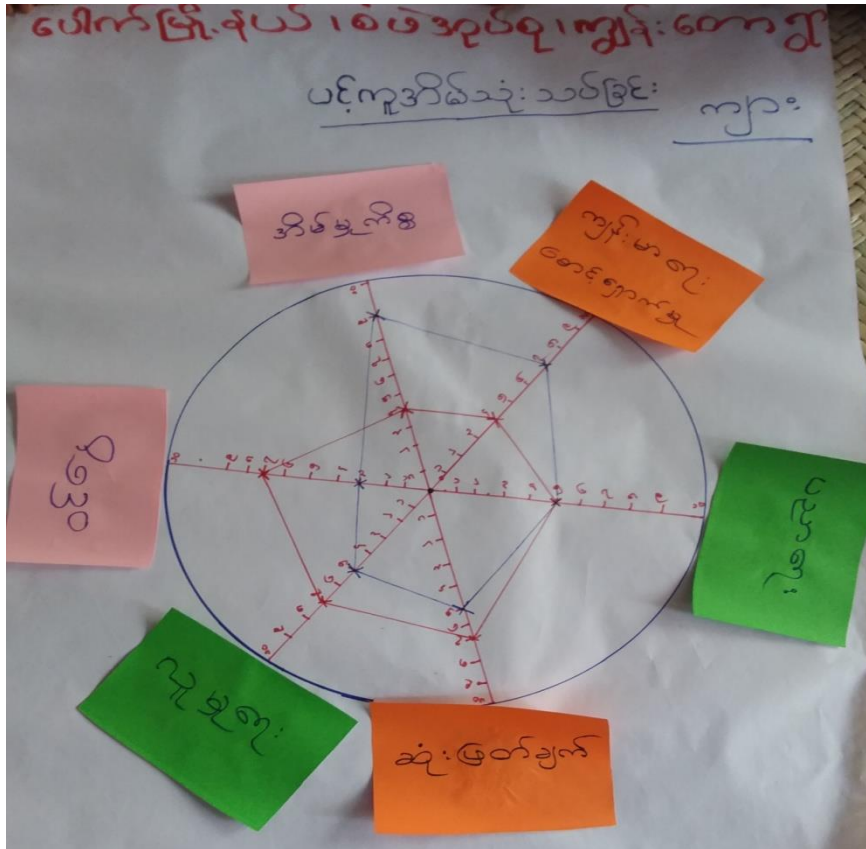

၁၅။ ပင့်ကူအိမ်သုံးသပ်ချက် (ကျား၊မ)

ပင့်ကူ အိမ်သုံး သပ်ခြင်း ကျွန်းတောရွာ
 ဆွေးနွေးခြင်း ဖြင့် ဆုံးဖြတ်ခြင်း

- အမျိုးသားများ ဝင်ရောက်နေသောကြောင့် ကျွန်းတောရွာ စောင့်ရှောက်မှု နည်း
- အမျိုးသမီးများ အိမ်အင်္ဂါစီလုပ်နေသောကြောင့် ဝင်ရောက်မှု အလွယ်တကူ ဖြစ်အောင် အသိပေးရမည်။
- လူမှုရေး လုပ်ငန်းများတွင် အမျိုးသားများ လုပ်ဆောင်သော လုပ်ငန်းများ ဤအမျိုးသမီးများ လုပ်ငန်းများ ဖြစ်ရမည်။
- အမျိုးသားများ သည် လုပ်ငန်း အတွေ့အကြုံများ သောကြောင့် အမျိုးသမီးများ ထက် ဆုံးဖြတ် ယိုင်ခွင့် များ သည်။
- အမျိုးသား၊ မိမိ၊ သမီး တို့၏ ဝင်ရောက်မှု ပင်ပင် ဖြင့် အတူ လက်တွဲ ဆွေးနွေး ညှိနှိုင်းရမည်။

၁၆။ အဖွဲ့အစည်းချိတ်ဆက်မှုပြပုံ

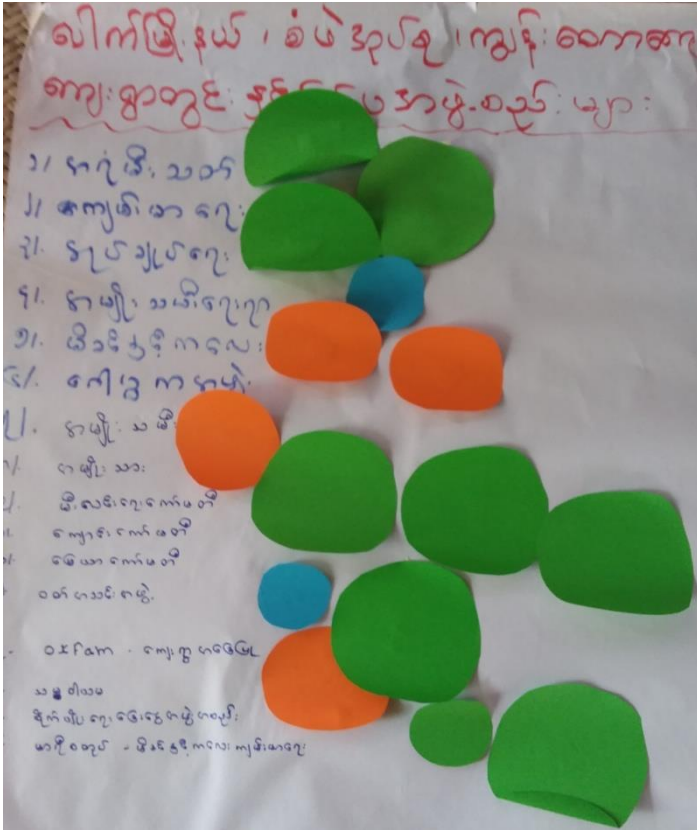

၁၇။ အဖွဲ့အစည်းချိတ်ဆက်မှုပြပုံသုံးသပ်ချက်

ပေါက်ဖြူနယ်၊ ခံမဲအုပ်စု၊ ကျွန်းတောကျေးရွာ
အဖွဲ့အစည်းများ ချိတ်ဆက်မှု (သုတေသနချက်)

=> ကျွန်ုပ်တို့အဖွဲ့မရှိပါ။ အုပ်စုချုပ်စု

=> လူမှုရေး၊ နှင့်စီးပွားရေးလုပ်ငန်းအဖွဲ့အစည်းများ၊ ကျွန်းတောကျေးရွာ၊ လူမှုရေးအဖွဲ့၊ ဒီဇင်ဘာလကနေ၊ ကျေးရွာကနေ၊ မာရီစတင်၊ သစ်တော၊ ဝန်ထမ်းအဖွဲ့၊ ချိတ်ဆက်ရေးအဖွဲ့များဖြစ်

=> မညာရေး၊ ရက်စွဲချက်အဖွဲ့၊ ကျေးရွာကနေ၊ ကျေးရွာကနေ

=> ကျွန်းတောကျေးရွာ၊ ဒီဇင်ဘာလကနေ၊ ကျွန်းတောကျေးရွာ၊ မာရီစတင်အဖွဲ့များဖြစ်သည်။

=> အသစ်ရေး၊ ခေါ်ဝေါ်ရေး၊ ဝတ်လမ်းစဉ်၊ အုပ်စုချုပ်စုအဖွဲ့များဖြစ်သည်။

၁၈။ အမျိုးသမီး၊ အမျိုးသားများ၏အခက်အခဲပြဿနာများ

၁။ လိင်ဖြိုနယ်၊ ခံမဲဒုပိစု၊ ကျန်းမောကျော့ရှာ
 ၂။ အပျိုသမီးများ ပျက်ပြယ်သော ပြဿနာ၊ အခက်အခဲ
 ၃။ စာတတ်ရေးရယ် (ပျက်ဆီး))
 ၄။ နေရာချောင်း၊ ယာ/ဖြေ /ရွာ၊ ခိုက်စား
 ၅။ ရွာတွင်းလမ်းများ၊ သွားလာရေးလမ်းများ အခက်အခဲ
 ၆။ ကျောင်းသားများ မိုးရာသီခွာလာရေးခက်ခဲ
 ၇။ ကျောင်းဝန်းလုံခြုံမှုမရှိ
 ၈။ စာသင်ကျောင်း ရှာခက်ခဲ
 ၉။ စာသင်ကျောင်း၊ ကျောင်းသားများ အိမ်သာမရှိ၊
 ကျန်းမာရေးအခက်အခဲ
 ၁၀။ စာပေဖတ်ရှုစာနည်းပါး
 ၁၁။ ကျန်းမာရေး ဆေးဝါးအခက်အခဲ၊ သားနည်း
 ၁၂။ ကျောင်းကျရာစီဆင်း ဗျူဟာလမ်းများ မရှိ
 ၁၃။ ကျောင်းသားများ စာဖြေပုံစံ အခက်အခဲ

ဝေါက်ဖြိုနယ် - ခံမဲဒုပိစု - ရွာနီးစောကျော့ရှာ
 ပြဿနာ / အခက်အခဲများ ကျား
 - မိုးရာသီတွင် ကွဲတွင်းလမ်းပြဿနာရှိ
 - မိုးရာသီတွင် ရေထိရောက်မှု ပြဿနာ (အောင်း)
 - ကျန်းမာရေး ဆေးဝါးအခက်အခဲ မလုံလောက်
 - ပညာရေးတွင် ကလေးများ ကျောင်းဆောင်ပြဿနာရှိ
 (မပူအေးခဲနေရ)
 - ကျောင်းသားများ ကျောင်းဖြေစည်းရိုး လုံခြုံမှုမရှိ
 - မီးမရှိခြင်း
 - ကျောင်းအိမ်သာ မလုံလောက်မှုမရှိ
 - ကောင်းစေ့ထိ ဖြေဖြေ ပြဿနာ
 - ကလေးတွေ မပညာသင်နည်းမရှိ
 - စာသင်ကျောင်းတွင် ကလေးများ ကစားလွန်းမရှိ
 - စာရေးသားများ အတွက် ဖြေဖြေဆောင် ပြဿနာ
 - မီးသတ်ပြောစဉ် အခက်အခဲမရှိ

၁၉။ အမျိုးသမီး၊ အမျိုးသားများ၏ မျှော်မှန်းချက်များ

၁။ ကျွန်ုပ်တို့ - စံသံအောင်စွာ - ကျွန်ုပ်တို့၏အကျိုးကို
 ပြောဆိုခြင်း၊ ချက်ပြောဆိုခြင်း

၁။ ကျွန်ုပ်တို့၏အကျိုးကို လွတ်ကင်းစွာ ဖြစ်စေရန်။
 ၂။ ယောကျ်ားတို့၏အကျိုးကို ဖွံ့ဖြိုးစေရန်။
 ၃။ ကျွန်ုပ်တို့၏အကျိုးကို လွတ်ကင်းစွာ ဖြစ်စေရန်။
 ၄။ ကျွန်ုပ်တို့၏အကျိုးကို ဖွံ့ဖြိုးစေရန်။
 ၅။ ကျွန်ုပ်တို့၏အကျိုးကို လွတ်ကင်းစွာ ဖြစ်စေရန်။
 ၆။ ကျွန်ုပ်တို့၏အကျိုးကို ဖွံ့ဖြိုးစေရန်။
 ၇။ ကျွန်ုပ်တို့၏အကျိုးကို လွတ်ကင်းစွာ ဖြစ်စေရန်။
 ၈။ ကျွန်ုပ်တို့၏အကျိုးကို ဖွံ့ဖြိုးစေရန်။
 ၉။ ကျွန်ုပ်တို့၏အကျိုးကို လွတ်ကင်းစွာ ဖြစ်စေရန်။
 ၁၀။ ကျွန်ုပ်တို့၏အကျိုးကို ဖွံ့ဖြိုးစေရန်။

၁။ ကျွန်ုပ်တို့ - စံသံအောင်စွာ - ကျွန်ုပ်တို့၏အကျိုးကို
 ပြောဆိုခြင်း၊ ချက်ပြောဆိုခြင်း

- မိမိတို့၏အကျိုးကို လွတ်ကင်းစွာ ဖြစ်စေရန်။
 - မိမိတို့၏အကျိုးကို ဖွံ့ဖြိုးစေရန်။
 - ကျွန်ုပ်တို့၏အကျိုးကို လွတ်ကင်းစွာ ဖြစ်စေရန်။
 - ကျွန်ုပ်တို့၏အကျိုးကို ဖွံ့ဖြိုးစေရန်။
 - ကျွန်ုပ်တို့၏အကျိုးကို လွတ်ကင်းစွာ ဖြစ်စေရန်။
 - ကျွန်ုပ်တို့၏အကျိုးကို ဖွံ့ဖြိုးစေရန်။
 - ကျွန်ုပ်တို့၏အကျိုးကို လွတ်ကင်းစွာ ဖြစ်စေရန်။
 - ကျွန်ုပ်တို့၏အကျိုးကို ဖွံ့ဖြိုးစေရန်။
 - ကျွန်ုပ်တို့၏အကျိုးကို လွတ်ကင်းစွာ ဖြစ်စေရန်။
 - ကျွန်ုပ်တို့၏အကျိုးကို ဖွံ့ဖြိုးစေရန်။

၂၀။ ဦးစားပေးလုပ်ငန်းများရွေးချယ်ခြင်းဇယား

ကျိုးစေ့

ဖွံ့ဖြိုးရေးလုပ်ငန်းစဉ်များ		
၁။ ရွာတွင်းလမ်းပြင်	(က+ဗ)	၁၃၀
၂။ ရေကန်	(က+ဗ)	၂၁၅
၃။ ကျောင်းဆောင်ပြင်	(က+ဗ)	၉၄
၄။ ကျောင်းထုတ်ခွဲ	(က+ဗ)	၄၆
၅။ ကျောင်းအိမ်သာ	(က+ဗ)	၅
၆။ စာမူစာရင်းစာရင်း	(က+ဗ)	၅၄
၇။ စာသင်ကျောင်းရေတံဆက်၊ စာရင်းစာရင်း	(ဗ)	၅
၈။ ဆေးပေးခန်း	(က)	၃၃
၉။ ညှပ်စက်စီး	(က)	၁၇
၁၀။ အားကစားကွင်း	(က)	၃
၁၁။ လျှပ်စက်ဆောင်ရွက်ခြင်း	(က)	၇
၂။ မီးသတ်ပျက်စဉ်	(က)	၃
၃။ စေ့စပ်ဖြေဖြေမှု ကျောက်စိုက်စဉ်	(က)	၂
၄။ ယောကျွန်း ရေကန်	(ဗ)	၁၅

၂၁။ ကော်မတီဝင်များစာရင်း

ကျေးရွာစီမံခန့်ခွဲမှု ဆယ်ကော်မတီဝင်များစာရင်း

ပေါ်က မြို့နယ် ၊ ခံပဲ ချပ်ခူ ၊ ကျွန်းတောကျေးရွာ.

စဉ်	အမည်	ကျား	မ	ရာထူး / တာဝန်
၁။	ဦးလော်ဝေဝေ	✓		ကျေးရွာစေတနာ့ဝန်ထမ်း
၂။	ဒေါ်နီနီမော်		✓	
၁။	ဦး နိုင်ဆိုး	✓		ကျေးရွာစီမံခန့်ခွဲမှု ဥက္ကဋ္ဌ
၂။	ဒေါ်ချောစုခိုင်		✓	ကျေးရွာစီမံခန့်ခွဲမှု ဥက္ကဋ္ဌ
၁။	ဒေါ်စန်းဖြူခိုင်		✓	ဝယ်ယူရေး ဆယ်ကော်မတီ ဥက္ကဋ္ဌ
၂။	ဦး ဖိုးတုတ်	✓		ဝယ်ယူရေး ဆယ်ကော်မတီ အတွင်းရေးမှူး
၃။	ဒေါ်စိန်ဖြူဖြူ		✓	ဝယ်ယူရေး ဆယ်ကော်မတီ အဖွဲ့ဝင်
၁။	ဦး ကံအောင်	✓		လုပ်ငန်းစဉ်စီမံခန့်ခွဲရေး ဆယ်ကော်မတီ ဥက္ကဋ္ဌ
၂။	ဦး မြတ်ကြီး	✓		လုပ်ငန်းစဉ်စီမံခန့်ခွဲရေး ဆယ်ကော်မတီ အတွင်းရေးမှူး
၃။	ဒေါ်စန်းဖြူဖြူ		✓	လုပ်ငန်းစဉ်စီမံခန့်ခွဲရေး ဆယ်ကော်မတီ အဖွဲ့ဝင်
၁။	ဦး သန်းဝင်း	✓		ဆောင်ရွက်ရန်ကြိုးကြပ်ရေး ဆယ်ကော်မတီ ဥက္ကဋ္ဌ
၂။	ဦး သင်မောင်သန်း	✓		ဆောင်ရွက်ရန်ကြိုးကြပ်ရေး ဆယ်ကော်မတီ အတွင်းရေးမှူး
၃။	ဒေါ်စန်းစိန်		✓	ဆောင်ရွက်ရန်ကြိုးကြပ်ရေး ဆယ်ကော်မတီ အဖွဲ့ဝင်
၁။	ဦးကျော်စန်းဝင်း	✓		ဝေဖန်စာကြံပြု ဥက္ကဋ္ဌ
၂။	ဦး ကံ	✓		ဝေဖန်စာကြံပြု အတွင်းရေးမှူး
၃။	ဒေါ်အေးကြည်		✓	ဝေဖန်စာကြံပြု အဖွဲ့ဝင်
၁။	ဦးတင်မောင်လင်း	✓		ကျေးရွာရွှေစာရင်း ကိုင်

၂၂။ ကျေးရွာအချက်အလက်များ (ပုံစံ-၁)

ပုံစံ - ၈ - ၁ ကျေးရွာအခြေခံအချက်အလက်များ (Form PC 1)

လမ်းညွှန်ချက်။ ကျေးရွာတစ်ရွာသို့ ပထမဆုံးမိတ်ဆက်ခရီး သွားရောက်သောအခါ လူထုစည်းရုံးရေးမှူးသည် ကျေးရွာ ခေါင်းဆောင်များအား ကျေးရွာအချက်အလက်များကို မေတ္တာရပ်ခံ၍ တောင်းခံရသည်။ ဤအချက်အလက်များကို စီမံကိန်း မိတ်ဆက်အစည်းဝေးမတိုင်မီတောင်းခံရမည်။ စီမံကိန်းမိတ်ဆက်အစည်းဝေးတွင် လူထုစည်းရုံးရေးမှူးသည် ဤအချက်အလက် များအား စစ်ဆေးပြီး မှန်ကန်အောင်ပြုလုပ်ရမည်။ ပြီးနောက်တွင် လူထုစည်းရုံးရေးမှူးမှ သတင်းအချက်အလက်ထံသို့ Tablets မှ တဆင့် ဖြည့်သွင်းရမည်။

ကျေးရွာခေါင်းဆောင် အမည် ဦး မြင့်ထွေး	ကျေးရွာခေါင်းဆောင်၏ ဖုန်းနံပါတ် ၀၇-၄၅၆၀၁၀၆၅၃	လူထုစည်းရုံးရေးမှူး၏ အမည် ဒေါ်မြင့်မာဦး၊ ဒေါ်နီနီဝင်း
ပြည်နယ်၊တိုင်းဒေသကြီး မကွေး	မြို့နယ် ပေါက်	ကျေးရွာအုပ်စု စံဖေဒုတိယ
		ကျေးရွာ ကျွန်းတော

က။ လူဦးရေ

လူမျိုးစု	အိမ်ထောင်စုအရေအတွက်	ကိုးကွယ်သည့်ဘာသာ	အိမ်ထောင်စုအရေအတွက်
လူမျိုးစု (၁) --- မဃာ ---	၁၄၂	ဘာသာ (၁) --- ဗုဒ္ဓ ---	၁၄၂
လူမျိုးစု (၂) -----		ဘာသာ (၂) -----	
လူမျိုးစု (၃) -----		ဘာသာ (၃) -----	
လူမျိုးစုရော -----		ဘာသာရော -----	
အခြား	အရေအတွက်		
မသန်စွမ်းသူများ	၅	၅	၅
သက်ကြီးရွယ်အိုများ (၆၅ နှစ် နှင့် အထက်)	၄၆	၅	၄၂
စစ်ဘေးရှောင်			

	အမျိုးသား (အရေအတွက်)	အမျိုးသမီး (အရေအတွက်)
လူဦးရေ		
လူမျိုးစု (၁) --- မဃာ ---	၃၅၉	၃၆၇
လူမျိုးစု (၂) -----		
လူမျိုးစု (၃) -----		
အခြား		
အိမ်ထောင်ဦးစီး	၁၃၈	၄

(ခ) အခြေခံအဆောက်အအုံ အသုံးအဆောင်များ

စာသင်ကျောင်း	အမှတ် ခြံပေါ်	ကျန်းမာရေး	အမှတ် ခြံပေါ်	ဘာသာရေး အဆောက် အအုံများ	အမှတ် ခြံပေါ်
အထက်တန်းကျောင်း	<input type="checkbox"/>	ဆေးရုံ	<input type="checkbox"/>	စေတီ	<input checked="" type="checkbox"/>
အလယ်တန်းကျောင်း	<input type="checkbox"/>	ကျန်းမာရေးဌာန	<input type="checkbox"/>	ဘုန်းကြီးကျောင်း	<input checked="" type="checkbox"/>
မူလတန်းကျောင်း	<input checked="" type="checkbox"/>	ကျန်းမာရေးဌာနခွဲ	<input type="checkbox"/>	ဟိန္ဒူဘုရားကျောင်း	<input type="checkbox"/>
မူကြိုကျောင်း	<input type="checkbox"/>	ဆေးပေးခန်း	<input type="checkbox"/>	ခရစ်ယာန်ကျောင်း	<input type="checkbox"/>
အခြား	<input type="checkbox"/>	အခြား	<input type="checkbox"/>	ဗလီ	<input type="checkbox"/>
				အခြား	<input type="checkbox"/>
မှတ်ချက်		မှတ်ချက်		မှတ်ချက်	

(ဂ) ကျွမ်းကျင်သူများမှတ်တမ်း (ကျေးရွာတွင်နေထိုင်သော သို့မဟုတ် တခြားရွာမှလာရောက်သော ကျွမ်းကျင်သူများ)

(၁) စာသင်ကျောင်း			(၂) ကျန်းမာရေး			(၃) လက်မှုပညာ	
	ရွာတွင်နေ ထိုင်သူ	အခြားရွာမှ လာသူ		ရွာတွင်နေ ထိုင်သူ	အခြား ရွာမှ လာသူ		ရွာ နေထိုင်
မူလတန်းပြဆရာ/မ	<input checked="" type="checkbox"/>	<input checked="" type="checkbox"/>	ဆရာလန်	<input type="checkbox"/>	<input type="checkbox"/>	လက်သမား	<input type="checkbox"/>
အထက်တန်းပြဆရာ/မ	<input type="checkbox"/>	<input type="checkbox"/>	လက်ထောက် ကျန်းမာရေးမှူး	<input type="checkbox"/>	<input type="checkbox"/>	ပန်းရံ	<input type="checkbox"/>
အလယ်တန်းပြဆရာ/မ	<input type="checkbox"/>	<input type="checkbox"/>	အမျိုးသမီးကျန်းမာရေး ဆရာမ	<input type="checkbox"/>	<input type="checkbox"/>	လျှပ်စစ်ကျွမ်းကျင်၊ မီးသမား	<input type="checkbox"/>
မူကြိုဆရာ/မ	<input type="checkbox"/>	<input type="checkbox"/>	သားဖွားဆရာမ	<input type="checkbox"/>	<input type="checkbox"/>	ရေပိုက်သွယ်သူ	<input type="checkbox"/>
အခြား	<input type="checkbox"/>	<input type="checkbox"/>	ပြည်သူ့ကျန်းမာရေးလုပ်သား	<input checked="" type="checkbox"/>	<input type="checkbox"/>	စက်ပြင်ဆရာ	<input type="checkbox"/>
မှတ်ချက်			မှတ်ချက်			မှတ်ချက်	

(ဃ) ကျေးရွာသို့ ရောက်ရှိနိုင်သည့် လမ်းအခြေအနေ / ကျေးရွာတစ်ရွာသည် ၎င်း၏ ကျေးရွာအုပ်စုနှင့် ဆက်သွယ်ထားသော လမ်းအခြေအနေ (အောက်ပါတို့ကိုရိုင်းပါ)

ကျောက်ကြမ်းလမ်း ကတ္တရာလမ်း ကွန်ကရစ်လမ်း မော်တော်ဆိုင်ကယ်လမ်း
 ကျောက်ခင်းလမ်း မြေသားလမ်း လူသွားလမ်း အခြား _____

(င) ကျေးရွာဖွံ့ဖြိုးမှုစီမံချက်

- (၁) လူထုဗဟိုပြုစီမံကိန်းမစတင်မီ ဤကျေးရွာတွင်ကျေးရွာဖွံ့ဖြိုးမှု စီမံချက်ရှိခဲ့ပါသလား? ပိုင်းပါ
ရှိပါသည်/မရှိပါ/မသိပါ
- (၂) ရှိခဲ့ပါလျှင် ဤစီမံချက်ကို မည်သည့် ခုနှစ်တွင်ပြင်ဆင်ခဲ့ပါသနည်း? နှစ်-----/မသိပါ
- (၃) ဤစီမံချက်ကို မြို့နယ်မှအတည်ပြုခဲ့ပါသလား? ပြုခဲ့ပါသည်/မပြုခဲ့ပါ /မသိပါ

(စ) ခရီးအကွာအဝေး

- (၁) ဤကျေးရွာ၏ဗဟိုမှ ၎င်းကျေးရွာအုပ်စု၏ဗဟိုအထိ ခရီးမိုင်မည်မျှကွာဝေးသနည်း? မိုင်---၅---/မသိပါ
- (၂) ဤကျေးရွာမှ ၎င်းကျေးရွာအုပ်စုဗဟိုအထိ သွားလာရာတွင်ကြာမြင့်သည့်အချိန်။

ခြောက်သွေ့ရာသီတွင်ကြာချိန် ၀၀ : ၁၀ ----- ထော်လာဂျီ/မော်တော်ဆိုင်ကယ်/ခြေလျင်/လား/မော်တော်ဘုတ်/
အခြား -----
မိုးရာသီတွင်ကြာချိန် ၀၁ : ၀၀ ----- ထော်လာဂျီ/မော်တော်ဆိုင်ကယ်/ခြေလျင်/လား/မော်တော်ဘုတ်/
အခြား -----

(ဆ) ပတ်ဝန်းကျင်ဆိုင်ရာ သဘာဝဘေးအန္တရာယ်

ဤကျေးရွာတွင် ရေကြီးခြင်းကဲ့သို့ သဘာဝဘေးအန္တရာယ်ကျရောက်ဖူးခြင်း ရှိပါသလား။
 မရှိပါ ရှိပါသည် ရှိလျှင်ဖော်ပြပါ ရေဘေးအန္တရာယ် -----

(ဇ) ကျေးရွာတွင် ဇွဲ စည်းထားသော အဖွဲ့အစည်းများ

လူထုဗဟိုပြုစီမံကိန်းမတိုင်မီ ဤကျေးရွာတွင် ကျေးရွာဖွံ့ဖြိုးရေးအတွက် အစိုးရ (သို့) ရွာသားများကိုယ်တိုင် (သို့) စီမံကိန်းတစ်ခုခုမှ ဇွဲစည်းထားသည့် အဖွဲ့အစည်းများရှိပါသလား။

- (၁) အုပ်ချုပ်ရေးအဖွဲ့ -----
- (၂) စာရေးစာဖတ် -----
- (၃) ဗိုးလင်း ရေးကော်ဖော်
- (၄) ကျောင်းကော်ဖော်

(ဈ) အထွေထွေအုပ်ချုပ်ရေး ဦးစီးဌာန (GAD) မှ မှတ်တမ်းတင်ထားခြင်း
 ဤကျေးရွာသည် အထွေထွေအုပ်ချုပ်ရေး ဦးစီးဌာန (GAD) မှ မှတ်တမ်းတင်ထားမှု ရှိပါသလား။
 မရှိပါ ရှိပါသည်

ကျေးရွာခေါင်းဆောင်	အမည် <u>စိုးမြင့်ထွေး</u>
	လက်မှတ် <u>ML</u> နေ့စွဲ <u>၁၈.၂.၂၀၁၇</u>
လူထုစည်းရုံးရေးမှူး	အမည် <u>ဒေါ်ခိုင်မာစွဲ</u>
	လက်မှတ် <u>Mar</u> နေ့စွဲ <u>၁၈.၂.၂၀၁၇</u>

၂၃။ စီမံကိန်းအချိန်ဇယား (ပုံစံ-၂)

ပုံစံ - ၈ - ၂ - စီမံကိန်းစက်ဝန်းအချိန်ဇယား (PC 2)

လမ်းညွှန်ချက်၊ သက်ဆိုင်ရာလူထုစည်းရုံးရေးမှူး/လက်ထောက်နည်းပညာမှူးများမှ စီမံကိန်းစက်ဝန်းအဆင့်တစ်ခုစီပြီးစီးတိုင်း ကျေးရွာနှင့် ကျေးရွာအုပ်စုအတွက် ဤပုံစံကို ဖြည့်သွင်းရမည်။
စည်းရုံးရေးမှူး/ဝန်ထမ်း အမည် ဒေါ်ခင်မာမာ၊ ဒေါ်နီနီဝင်း။

ဇနီး ၁၈.၂.၂၀၁၇ စက်ဝန်းအားအမှတ်ခြံပါ စက်ဝန်း(၁) စက်ဝန်း(၂) စက်ဝန်း(၃)
 စက်ဝန်း(၄)

ပြည်နယ်/တိုင်း မကွေး၊ မြို့နယ် ပေါက်၊ ကျေးရွာအုပ်စု မံမဲ၊ ကျေးရွာ ကျွန်းသာ

စီမံကိန်းဆောင်ရွက်မှုအဆင့်များ	ဇနီး		အစည်းအဝေးတွင်တက်ရောက်သူအရေအတွက်			
	စတင်သည့် ဇနီး	ပြီးဆုံးသည့်ဇနီး	အမျိုးသား အရေအတွက်	အမျိုးသမီး အရေအတွက်	အိမ်ထောင်စု အရေအတွက်	လူမျိုးစုတက်ရောက်သူ အရေအတွက် နှင့် လူမျိုးစုအမည်
၁။ ကျေးရွာစီမံကိန်း မိတ်ဆက်အစည်းအဝေး	၁၈.၂.၂၀၁၇	၁၈.၂.၂၀၁၇	၄၁	၆၂	၉၁	မမာ ၁၀၃
၂။ ကျေးရွာဖွံ့ဖြိုးရေး စီမံချက်ရေးဆွဲခြင်း အစည်းအဝေး	၁၉.၂.၂၀၁၇	၁၉.၂.၂၀၁၇	၃၃	၅၁	၈၂	မမာ ၈၇
၃။ ကျေးရွာအုပ်စု လုပ်ငန်းဆုံးဖြတ်ချက်ချသည့် အစည်းအဝေး	၂၃.၂.၂၀၁၇	၂၃.၂.၂၀၁၇	၁၅	၉	၂၄	မမာ ၂၄
၄။ မြို့နယ်အဆင့် စီမံကိန်းရေးဆွဲရေး နှင့် အကောင်အထည်ဖော်ရေးကော်မတီ၏ စီမံကိန်း သုံးသပ်မှု အစည်းအဝေး		၃.၃.၂၀၁၇	မလို	မလို	မလို	မလို
၅။ မြို့နယ် စီမံကိန်းရေးဆွဲရေး နှင့် အကောင်အထည်ဖော်ရေး ကော်မတီ၏ဆုံးဖြတ်မှုကို ရွာသို့ အသိပေး အကြောင်းကြားသည့် အစည်းအဝေး						

၆။ စီမံကိန်းလုပ်ငန်းခွဲစီမံချက်ရေးဆွဲခြင်း အစည်းအဝေး						
၆.၁။ စီမံကိန်းလုပ်ငန်း အကောင်အထည်ဖော် ရေးအစီအစဉ် ရေးဆွဲခြင်း						
၆.၂။ ဝယ်ယူရေးအစီအစဉ် ရေးဆွဲခြင်း						
၆.၃။ ဘဏ္ဍာရေးကုန်ကျမှု လျာထားအစီအစဉ် ရေးဆွဲခြင်း						
၆.၄။ ပြင်/ထိန်းအစီအစဉ် ရေးဆွဲခြင်း						
၇။ စီမံကိန်းလုပ်ငန်းခွဲ တိုးတက်မှု စောင့်ကြည့် အစည်းအဝေး						
၇.၁။ အစည်းအဝေး ပထမအကြိမ်						
၇.၂။ အစည်းအဝေး ဒုတိယအကြိမ်						
၇.၃။ အစည်းအဝေး တတိယအကြိမ်						
၈။ စီမံကိန်းလုပ်ငန်းခွဲ အပြီးသတ်စစ်ဆေးခြင်း အစည်းအဝေး						
၉။ လူထုစစ်ဆေးပွဲအစည်းအဝေး						

၂၄။ ကျေးရွာဖွံ့ဖြိုးရေးဦးစားပေးအစီအစဉ် (ပုံစံ-၃)

ပုံစံ - ၈ - ၃ ကျေးရွာဖွံ့ဖြိုးရေး ဦးစားပေးအစီအစဉ် (Form PC 3)

လမ်းညွှန်ချက်၊ အဆင့်(၃) ကျေးရွာမှော်မှန်းချက်အစည်းအဝေး ပြီးဆုံးသောအခါ ကျေးရွာစီမံကိန်း အထောက်အကူပြု ကော်မတီသည် လူထုစည်းရုံးရေးမှူးအကူအညီဖြင့် ဤပုံစံကိုပြည့်စုံအောင် ဖြည့်သွင်းရမည်။			
လူထုစည်းရုံးရေးမှူး/ဝန်ထမ်း အမည် ဒေါ်ခိုင်မာဦး			
နေ့စွဲ ၁၅.၉.၂၀၁၇		စက်ဝန်းအား အမှတ်ခြစ်ပါ (✓) <input checked="" type="checkbox"/> စက်ဝန်း(၁) <input type="checkbox"/> စက်ဝန်း(၂) <input type="checkbox"/> စက်ဝန်း(၃) <input type="checkbox"/> စက်ဝန်း(၄)	
ပြည်နယ်/တိုင်း မကွေး	ပေါက် မြို့နယ်	ကျေးရွာအုပ်စု ခံဖဲ	ကျေးရွာ ကျွန်းတောရွာ

က။ အခက်အခဲအတားအဆီးများအားဆွေးနွေးခြင်း - ယခုလက်ရှိအခြေအနေတွင် ဤကျေးရွာဖွံ့ဖြိုးတိုးတက်ရေးအတွက် အဓိက အခက်အခဲအတားအဆီးများသည် မည်သည်များဖြစ်ပါသနည်း။ (အမျိုးသား/သမီး အနည်းဆုံးအခက်အခဲ ၅ ခုစီဖော်ပြပါ)

အမျိုးသား အဖွဲ့မှ တင်ပြသောအခက်အခဲအတားအဆီးများ	အမျိုးသမီး အဖွဲ့မှတင်ပြသောအခက်အခဲအတားအဆီးများ
၁ ဗိုးရာဘီ တွင်ရွာထွင်းလမ်းများချောက် စားပြီး ဘေးလျှောက်ခံပါသည်။	၁ မိုးရေငယ် မှုကြောင့် နိမ် ၁၆၆ များ တိုက်စား မှုရှိပါသည်။
၂ မိုးရာဘီတွင် မိုးရေ ရွာထဲ ထိစေသောကြောင့် နိမ် ၁၆၆ များ တိုက်စား မှုရှိပါသည်။	၂ ဟောချောင်းကြီးကြီးကြီး မှုကြောင့် လယ်၊ ယာဖွဲ့ များ တိုက်စား မှု နှစ်စဉ် ခက်ခဲဖြစ်ပါသည်။
၃ ဆေးပေးခန်း မရှိသောကြောင့် ကျန်းမာရေးဆေးခန်း ဖွဲ့စည်း ချက်ခံ ပါသည်။	၃ မိုးရာဘီတွင် မိုးရေ ဝင် ပြီး လမ်း များချောက် စား မှုကြောင့် ဘေးလျှောက်ခံ ပါသည်။
၄ ကျောင်းခန်း မလုံလောက်သဖြင့် ကလေး များ ဓားစာ ချက်ခံ ပါသည်။	၄ ကျောင်းသားများ မိုးရာဘီတွင် ချောင်းခြား နေသောကြောင့် ဘေးလျှောက်ခံ ပါသည်။
၅ ကျောင်းဝန်းလုံခြုံမှု မရှိသောကြောင့် စာသင်တန်း နှစ်စဉ် ခက်ခဲ ဖြစ်ပါသည်။	၅ ကျောင်းဝန်းလုံခြုံမှု မရှိသောကြောင့် စာသင်တန်း နှစ်စဉ် ခက်ခဲ ဖြစ်ပါသည်။

ခ။ မှော်မှန်းခြင်း - နောင်လာမည့် (၅) နှစ် အတွင်း ကျေးရွာဖွံ့ဖြိုးရေး မှော်မှန်းလျာထားချက်များအား တင်ပြပါ။

အမျိုးသားအဖွဲ့မှ တင်ပြသောမှော်မှန်းချက်များ	အမျိုးသမီးအဖွဲ့မှ တင်ပြသောမှော်မှန်းချက်များ
၁ မိုးရာဘီတွင်ရွာထွင်းလမ်း များ နှစ်စဉ် ဖွဲ့စည်း လာ ချင်ပါ သည်။	၁ မိုးရေ ရွာထဲ မဝင် စေရန် ရေကာတာဆောက် စုတ်ကာ မြင် ချင် ပါ သည်။
၂ မိုးရေ ရွာထဲ မ ဝင် စေရန် ရေကာတာ ဆောက်ပြီး တာ မြင် ချင် ပါ သည်။	၂ သေချောင်း တွင် အကူအညီ စော ကြည့် ပြီး ယာ ဖွဲ့စည်း တိုက်စား မှု ရှောင်ရှား ချင် ပါ သည်။
၃ ဆေးပေး ခန်း ဖွဲ့စည်း ကျန်းမာရေး ဆေး နှော့က် မှု နှစ်စဉ် ခက်ခဲ စား ချင် ပါ သည်။	၃ ရွာထွင်း လမ်း များ ချောက်စား မှု မရှိ ကောင်း မှု ဖွဲ့ စည်း လာ ချင် ပါ သည်။
၄ ကျောင်း ဆေး လုံလောက်စွာ ဖြင့် နှစ်စဉ် ဖြေခွာ စာသင် ချင် ပါ သည်။	၄ ကျောင်း သား များ မိုး ရာ ဘီ တွင် နှစ်စဉ် ဖွဲ့ စည်း လာ ချင် ပါ သည်။

၅ ကျောင်းဝန်းလုံခြုံမှု ဖြည့်စွက် နောက်ပိုင်း ဗဟို ဖွဲ့စည်းပေးခြင်း ချင်ပါသည်။	၅ ကျောင်းဝန်းလုံခြုံမှု ဖြည့်စွက် ဗဟို ဖွဲ့စည်းပေးခြင်း ချင်ပါသည်။
---	---

က။ လူထုစီမံကိန်း၏ လာမည့် (၄) နှစ်အတွက် အကျုံးဝင်သော ဦးစားပေး ဖွံ့ဖြိုးတိုးတက်မှု လုပ်ငန်း အစီအစဉ်များအားဖော်ပြပါ။

အဆင့်	ကျေးရွာအတွက် ဦးစားပေး ဖွံ့ဖြိုးတိုးတက်မှု လုပ်ငန်းစဉ်များ	အဆိုပြုသူ (အမျိုးသားများ/ အမျိုးသမီးများ/အမျိုးသား+ အမျိုးသမီး)	ခန့်မှန်းကုန်ကျ စရိတ်	အကျိုးခံစားခွင့်ရှိသူ ခန့်မှန်းခြေ အရေအတွက်
၁	တာကောင်ချီးကာခြင်း	က+မ	10,000,000	756
၂	ရွာတွင်းလမ်း ပြုပြင်ခြင်း	က+မ	5,000,000	756
၃	ကျောင်းဆောင်ပြုပြင်ခြင်း	က+မ	8,000,000	756
၄	ကျောင်းခြံစည်းချိုးပြုပြင်ခြင်း	က+မ	10,000,000	756
၅	စာသင်ကျောင်း ဝိသိယဘေဘက်လုပ်ခြင်း	က+မ	1,000,000	756

ခ။ လူထုစီမံကိန်း၏ လာမည့် (၄) နှစ်အတွက် အကျုံးဝင်သော ဦးစားပေး ဖွံ့ဖြိုးတိုးတက်မှု လုပ်ငန်း အစီအစဉ်များအားဖော်ပြပါ။

အဆင့်	ကျေးရွာအတွက် ဦးစားပေး ဖွံ့ဖြိုး တိုးတက်မှု လုပ်ငန်းစဉ်များ	အဆိုပြုသူ (အမျိုးသားများ/ အမျိုးသမီးများ/အမျိုးသား+ အမျိုးသမီး)	အခန်းကဏ္ဍ
၁	ဘုန်းကြီးကျောင်း ချုပ်	က	
၂	မီးသတ်မျှော်စဉ်	က	
၃	ဆက်တိုက်ပြု မှုကျောက်ချိုးစဉ်	က	
၄	လှုပ်ခတ်ဖိတ်	က	
၅			

ခေါင်းဆောင်၊ ကျေးရွာစီမံကိန်းအထောက်အကူပြုကော်မတီမှ အတည်ပြုသည်။

အမည် ----- ဦးနိုင်အောင် ----- လက်မှတ် -----  ----- နေ့စွဲ 19. 2. 2017

ဒေါ်ကျောစုခိုင်



က.အခက်အခဲအတားအဆီးများအားဆွေးနွေးခြင်း

စဉ်	အမျိုးသား အဖွဲ့မှ တင်ပြသောအခက်အခဲအတားအဆီးများ	စဉ်	အမျိုးသမီး အဖွဲ့မှတင်ပြသောအခက်အခဲအတားအဆီးများ
၆	လျှပ်စစ်ဓါတ် မရှိသောကြောင့် ပညာရေး၊ အိမ်၊ ပျား၊ လျှပ်စစ်၊ ညာဘက်၊ ဘူး၊ ဖာ၊ နေရာ၊ ဝင်ခက်ခဲသည်။	၆။	စာသင်ကျောင်းတွင် ရေ၊ ချို၊ ဂရုတောင်း မတူး၊ နိုင်သည်။ ရေကန်ကြောင့် စောက်သုံးရေခက်ခဲသည်။
၇။	စာသင်ကျောင်းတွင် ဝါး၊ သာ၊ လုံ၊ လောက်၊ ခွာ မရှိသောကြောင့် ကလေးများ ကျန်းမာရေး ဖြေရှင်း ဂုဏ်ထူးခံရသည်။	၇။	စာသင်ကျောင်းတွင် ဝါး၊ သာ၊ လုံ၊ လောက်၊ ခွာ မရှိသောကြောင့် ကျန်းမာရေး ဖြေရှင်းခက်ခဲသည်။
၈။	စာကြည့်တိုက် မရှိသောကြောင့် အားပညာ ဗဟုသုတ နည်းပါးသည်။	၈။	စာကြည့်တိုက် မရှိသောကြောင့် စာပေ ဗဟုသုတ နည်းပါးသည်။
၉။	နားကစား ကွင်း မရှိသောကြောင့် ကလေးများ ကစားစေ၊ ကျင့်စေ နိုင်ခက်ခဲသည်။	၉။	ကျန်းမာရေး ဆေးပေးခန်း မရှိသောကြောင့် ကျန်းမာရေး ဆေးပေးခန်း ခက်ခဲပါသည်။
၁၀။	တောင်ပေါ်ဘုရား၊ ဝေဟနဘုရား တွင် မြေပြို ကျမှုကြောင့် တောင်ပေါ်ဆောက်ပြု ကျ နိုင်သည်။	၁၀။	တောင်ကျ၊ မြေပြို မရှိသောကြောင့် ရေစီး ဖြူ မြေစို ပျား ပျက်စီးစေ ပါသည်။
၁၁။	ဆိုးသွား၊ ရေပိုက် ပျက်စီးနေသောကြောင့် ဆိုးသွားများ နား ရှေ့ နိုင်ရန် ခက်ခဲသည်။	၁၁။	မိုး မရှိသောကြောင့် ကျောင်းသား / သူ များ စာဖတ် ဂုဏ်ထူး ခံရပါသည်။
၁၂။	မီးသတ်ဗျော်ဆင် မရှိသည့် နေရာတွင် မီးဘေးဒဏ် ရယ်ကာ ကွယ်ရန် ခက်ခဲသည်။		

ခ. မျှော်မှန်းခြင်း

အမျိုးသားအဖွဲ့မှ တင်ပြသောမျှော်မှန်းချက်များ	စဉ်	အမျိုးသမီးအဖွဲ့မှ တင်ပြသောမျှော်မှန်းချက်များ
၆။ လျှပ်စစ်မီးရရှိပြီး၊ ယဉ်ကျေး၊ စီးပွားရေး၊ ဝါသနာကိစ္စများ၊ မာကျား၊ နာဆင်ပြေစွာဖြေ ချင် မှန်း ပါသည်။	၆	စာသင်ကျောင်းတွင် နေထိုင်ရန်၊ ပေါ်ဈေးခွာသောက် သုံး ချင်ပါသည်။
၇။ စာသင်ကျောင်းတွင် နိမိတ်သာယာ လှေကားခွာခြားပြီး ကျန်း မာရေး၊ နာဆင်ပြေစွာဖြေ ချင် မှန်း ပါသည်။	၇	စာသင်ကျောင်းတွင် နိမိတ်သာယာ လှေကားခွာခြားပြီး ကျန်း မာရေး၊ နာဆင်ပြေစွာဖြေ ချင် မှန်း ပါသည်။
၈။ စာကြည့်တိုက်ရှိပြီး စာပေဖတ်ရှုစေ့ စာတင်္ဂ ကြည့်ဝင် ဖို့ မျှော် မှန်း ပါသည်။	၈	စာကြည့်တိုက်ရှိပြီး စာပေဖတ်ရှုစေ့ စာတင်္ဂ ကြည့်ဝင် ဖို့ မျှော် မှန်း ပါသည်။
၉။ အားကစား ကွင်းရှိ ပြီး အားကစားစေ့ ကျင့်ရာ တွင် နာဆင်ပြေစေ့ ချင်ပါသည်။	၉	ကျန်းမာရေးဆေးပေး ခန်းရှိပြီး ကျန်းမာရေးစောင့် ရှောက်မှု ကို နေပြည့်စုံအင်ဂျင်နီယာ ချင်ပါသည်။
၁၀။ ကောင်းပေါ်စေတီနားတွင် မြေပြင် မှ ယှဉ် အေးအေး ချမ်း ချမ်းပြစ် ချင်ပါသည်။	၁၀	ကောင်း ကျောက်မြေတွင် မြေပြင်၊ လမ်း၊ ယုတ်ကမ်းမှ ယှဉ် နာဆင်ပြေစွာခွာခွာ ချင်ပါသည်။
၁၁။ ဆိုးသွား ဝေပုံကောင်း ဖွဲ့ပြီး ဆိုးသွား ပျားအေး ဆေး ခွာ နားနေ ဖို့ မျှော် မှန်း ပါသည်။	၁၁	လျှပ်စစ်မီးရရှိပြီး ကာကွယ် များစာ ဖတ်ရာတွင် နာဆင်ပြေစေ့ ချင်ပါသည်။
၁၂။ မီးဘက်မျှော်စင်ရှိပြီး မီးကင်းစောင့်ရှုရာတွင် နာဆင် ပြေ ဖို့ မျှော် မှန်း ပါသည်။		

၈။ လူထုစီမံကိန်း၏ လာမည့် (၄) နှစ်အတွက် အကျုံးဝင်သော ဦးစားပေး ဖွံ့ဖြိုးတိုးတက်မှု လုပ်ငန်း အစီအစဉ်များ

အဆင့်	ကျေးရွာအတွက် ဦးစားပေး ဖွံ့ဖြိုးတိုးတက်မှု လုပ်ငန်းစဉ်များ	အဆိုပြုသူ (အမျိုးသားများ/အမျိုးသမီးများ/အမျိုးသား + အမျိုးသမီး)	ခန့်မှန်းကုန်ကျစရိတ်	အကျိုးခံစားခွင့်ရှိသူ ခန့်မှန်းခြေ အရေအတွက်
၉။	စာကြည့်တိုက်ဆောက်လုပ်ခြင်း	က+မ	၃, 500, 000	756
၇။	ကျောက်စက်နှင့် နှုတ်ကန်	မ	၅, 000, 000	756
၈။	ဆေးပေးခန်း	က	10, 000, 000	756
၉။	နားကစား ကွင်း	က	၅, 000, 000	756
၁၀။	ယောဇျောင်းရေကာတာ	မ	၈, 000, 000	756

၂၅။ ကျေးရွာအုပ်စုစီမံကိန်းလုပ်ငန်းခွဲရွေးချယ်ခြင်း (ပုံစံ-၄)

ပုံစံ - ၈ - ၄ ကျေးရွာအုပ်စုစီမံကိန်းလုပ်ငန်းခွဲရွေးချယ်ခြင်းပုံစံ (Form PC 4)

လမ်းညွှန်ချက်၊ စီမံကိန်းလုပ်ငန်းခွဲရွေးချယ်မှုအစည်းအဝေးပြီးနောက်တွင် ကျေးရွာအုပ်စုမှ CF/TFတို့၏ အကူအညီရယူ၍ ကျေးရွာစီထောက်ကော်မတီမှ လက်မှတ်ရေးထိုးပြီး အဆိုပါပုံစံအား ပြည့်စုံအောင်ဖြည့်သွင်းရမည်။ ဤပုံစံအား ပြည့်စုံစွာဖြည့်သွင်းပြီးပါက ကျေးရွာအုပ်စုမှ ဖြန့်တိုးတက်ရေးစီမံချက်တွင် TPIC သို့ ပေးပို့ရန်အတွက် နောက်ဆက်တွဲအဖြစ် ထားရှိရမည်။ CF မှ ကျေးရွာတစ်ရွာချင်းစီ၏ စီမံကိန်းလုပ်ငန်းခွဲဆိုင်ရာ အချက်အလက်များကို MIS သို့ ထည့်သွင်းရမည်။ (ယခုနှစ်စီမံကိန်းလုပ်ငန်းခွဲ မလုပ်ကိုင်သော ကျေးရွာများ မပါဝင်ပါ။)

ကျေးရွာစည်းရုံးရေးမှူး/ဝန်ထမ်းအမည် - ဒေါ်ခိုင်မာစိုး ဒေါ်အိန်စိန်

နေ့စွဲ - ၂၃.၂.၂၀၂၇ စက်ဝန်းအားအမှတ်ခြစ်ပေးပါ။ (✓) စက်ဝန်း(၁) စက်ဝန်း(၂) စက်ဝန်း(၃) စက်ဝန်း(၄)

ပြည်နယ်/တိုင်း - မကွေး မြို့နယ် - ပေါက် ကျေးရွာအုပ်စု - ၁၆

ကျေးရွာအမည်	ဆောင်ရွက်မည့် လုပ်ငန်းများ	အတိုင်းအတာ	ခန့်မှန်း တိုက်ရိုက် အကျိုးခံစားခွင့် ရှိသူများ	အဆိုပြုတင်ပြသူ	ခန့်မှန်းကုန်ကျစရိတ်			စုစုပေါင်း
					စီမံကိန်းမှ ထည့်ဝင်မှု	ကျေးရွာမှ ထည့်ဝင်မှု	အခြားထည့်ဝင်မှု (ဖော်ပြပါ) အမည်/အဖွဲ့	
၅၅၅၈	မြေကောက်	30x1.6' x 5'	265	<input type="checkbox"/> ကျား <input type="checkbox"/> မ အကျား+မ	3,000,000			3,000,000
၅၅၅၉	ကျွန်းဆော်	46x22'x17'	265	<input type="checkbox"/> ကျား <input type="checkbox"/> မ အကျား+မ	3,000,000			3,000,000
၅၅၆၀	ရွာတွင်းလမ်း	300'x10'x1'	843	<input type="checkbox"/> ကျား <input type="checkbox"/> မ အကျား+မ	10,300,000			10,300,000
ကျွန်းတော	ကာဆေးရုံ	1675x3'x4'	756	<input type="checkbox"/> ကျား <input type="checkbox"/> မ အကျား+မ	10,000,000			10,000,000

ရာထူး ကျေးရွာအုပ်စု စီ/ထောက်ကော်မတီ ဥက္ကဋ္ဌ အမည် လက်မှတ် ရက်စွဲ - ၂၃.၂.၂၀၂၇

ဦးလှိုင် မာမာ

ဒေါ်အေးစွဲ မာမာ

၂၆။ အစည်းအဝေးမှတ်တမ်းများ

(၁) ပထမအကြိမ်အစည်းအဝေး

ပထမအကြိမ်အစည်းအဝေး

နေ့ရက်	- 18.2.2017
ကျေးဇူးအမည်	- ချွန်:တောကျေးဇူး
အချိန်	- နံနက် (၈:၅၅)
နေရာ	- ချွန်:တောကျေးဇူး ချွန်:တော်လှီးကျောင်း

အစည်းအဝေးတွင် ကျေးဇူးအမည်ချုပ်ချုပ်တို့မှ ကျေးဇူးလူထုအား
လူထုဗဟိုပြုစီမံကိန်းအကြောင်း မိတ်ဆက်ရှင်းကြားပြီး လူထုအား
ပူပေါင်းပါဝင်ပေးရန် စောစောပေးပါသည်။ ဆက်လက်၍ လူထု
ဗဟိုပြုဝန်ထမ်းများမှ စီမံကိန်းအကြောင်း ပြောပြရန် အသေးစိတ်
ရှင်းကြားပြီး စီမံကိန်းစာတမ်းအပေါ်တွင် မြေပုံ၊ မြေပုံအသေးစိတ်
ရှင်းကြားပြီး မြေပုံအပေါ်တွင် အဓိကဝန်ထမ်းများ အကြောင်းလည်း
ရှင်းကြား စောစောဝန်ထမ်းပေးချုပ်ပါသည်။ စောစောဝန်ထမ်းပေးချုပ်
ကဲ့သို့ မဲဆန္ဒရှင်ပေးချုပ်ပါသည်။ နေ့လယ်ချိန်တွင်လည်း
ကျေးဇူးအမည်၊ ဗဟိုဗဟိုအဖွဲ့ဝင်များ၊ စောစောဝန်ထမ်းပေးချုပ်၊ ဗဟို
အဖွဲ့အသုံးပြုစီမံကိန်းချုပ်ချုပ်၊ ပင်မအဖွဲ့ဝင်များ၊ မင်းပုံစံတို့ကို
ဆွေးနွေးခြင်း၊ ဆန်းစစ်ခြင်းများ၊ ကျေးဇူးလူထုအားလုံးနှင့် ပြောပြပါ
ပါသည်။ စောစောဝန်ထမ်း ပြောကြားရေးအဖွဲ့ဝင်များ၊ စောစော
ခံရမှု အစည်းအဝေးကို စောစောဝန်ထမ်းပေးချုပ်ပါသည်။

အစည်းအဝေးတက်ရောက်သူ

ကျား - ၄၁
မ - ၆၂ > ၁၀၃

(၂) ဒုတိယအကြိမ်အစည်းအဝေး

ဒုတိယအကြိမ် အစည်းအဝေး

ကျွန်းဆော့ကျေးရွာတွင် ဒုတိယအကြိမ် အစည်းအဝေးကို ၂၀၁၇ ခုနှစ်တွင် ဇူလိုင်လ ၁၁ ရက်နေ့တွင် ပြုလုပ်ခဲ့ပါသည်။ PRA Tools များ ဖြစ်သည်အားဖြင့် နွေဇွဲ၊ ကျေးရွာအထွေထွေ သောနာအခက်အခဲများ၊ ပျောက်ပျက်ပျက်စီးမှုများ၊ ဖွံ့ဖြိုးရေးလုပ်ငန်းစဉ်များ၊ ငွေချွပ်ခဲပါသည်။ ဖွံ့ဖြိုးရေးလုပ်ငန်းစဉ်များ၊ ဗိုလ်စားပေးလုပ်ငန်းစဉ်များကို မဲဆန္ဒဖြင့် ငွေချွပ်ခဲပါသည်။ နေ့လယ် (၁၂) နာရီတွင် ဆမင်းစားနားခဲပါသည်။ နေ့လယ် ၁ နာရီ ၄၅ မိနစ်တွင် အစည်းအဝေး ဖြစ်ပေါ်စတင်၍ ကော်မတီဝင်များ ငွေချွပ်ခဲပါသည်။ ကော်မတီဝင်များကိုလည်း မဲဆန္ဒဖြင့် ငွေချွပ်ခဲပြီး ကော်မတီဝင်များ၏ ကိုယ်ရေးရာဇဝင်များ ကောက်ခံပြီး ဗဟိုကော်မတီဝင်များကို ချီးမြှင့်၍ ညနေ (၄:၁၅) မိနစ်တွင် အစည်းအဝေးအောင်မြင်စွာပြီးစီးခဲ့ပါသည်။ အစည်းအဝေးအောင်မြင်စွာ ပြီးစီးခဲ့ပါသည်။

ကျား - ၃၃
မ - ၅၁ } ၈၄

(၃) အုပ်စုအစည်းအဝေး

ကျေး: ဂွာ အုပ်စု စီတောင်းကော်မတီ: ချွယ်ဇင်း

အစည်း: အဝေး

နေ့ရက် - ၂၇.၇.၂၀၁၇

ကျေး: ဂွာ အုပ်စု အစည်း - စံဖဲအုပ်စု

အချိန် - နေ့လည် (၃:၀၀)

နေရာ - စံဖဲကျေး: ဂွာ ခမ္ဘာဂုံ

ကျေး: ဂွာ အုပ်စု စီတောင်းကော်မတီ ချွယ်ဇင်း ကျေး: ဂွာ (၄) ဂွာ
စီတောင်းကော်မတီများ၊ ရွာစာရင်းလိုင်၊ ဝေဖန်ဆက်ပြုဆောင်ကော်မ
တီများ၊ စုစုပေါင်း၊ မဗျို: သား၊ (၂၅) ဦး၊ အဗျို: သမီး (၉) ဦး
တက်ရောက်ခဲ့ပါသည်။ တက်ရောက်လာသော ကော်မတီဝင်များ
၅ အုပ်စုစီတောင်းကော်မတီ ဘဏ္ဍာရေးဆောင်ကော်မတီ၊
ဗျာ: ဟား၊ မဲစနစ်ဖြစ်ကျေး: ချွယ်ဇင်း၊ ပါသည့် ကော်မတီဝင်များ: ကျေး:
ချွယ်ဇင်း၊ နောက် ဦးစားပေးလုပ်ငန်းစဉ်များ: ဟား၊ ကော်မတီ
နည်းမညာအား ဖွင့်၊ ဝှိုင်းကျေး: ချွယ်ဇင်း၊ ပါသည့် ဦးစားပေး
လုပ်ငန်းစဉ်များ: ဝှိုင်းကျေး: နောက် ဝှိုင်း (၅:၃၀) ကွင်းမရည်
ဝေး: ဝေဖန်ဆက်ပြု ဦးစီးခဲ့ပါသည်။

၂၇။ ကဏ္ဍအလိုက်ဦးစားပေးဖွံ့ဖြိုးရေးလုပ်ငန်းစဉ်များ

စပ.အ.ပ.စု
ကျွန်းတော

နောက်ဆက်တွဲ (၄) ခြားနားသောအပိုင်းများအတွက်ဦးစားပေးဖွံ့ဖြိုးရေးလုပ်ငန်းစဉ် အနှစ်ချုပ်

မူရင်းသည်အား VPSC တွင်ထားရှိရပါမည်။ အခြားဌာနများနှင့်ညှိနှိုင်းရန်အတွက်မိတ္တူအား TPIC သို့ပို့ရပါမည်။ MIS data အနေဖြင့်သွင်းရန်မလိုအပ်ပါ။

	အဆင့်	လုပ်ငန်း	မည်သူဦးစားပေးလဲ	ကျေးဇူးပြုတာဝန်ခံသူ (သို့) အုပ်စု	ပြင်ပမှမည်သူထောက်ပံ့မလဲ
အခြေခံအဆောက်အအုံ	၁	ဘုန်းကြီးကျောင်း ဇေယျ	က		
	၂	ခေတ်မီဖြူဖြူကျောက်ခဲစု	က		
	၃				
	၄				
	၅				
ပိုင်ဆိုင်ရေး	၁				
	၂				

ပညာရေး	၂				
	၃				
	၄				
	၅				
အခြား	၁	မီးသတ်ဓမ္မာစင်	၈		
	၂	လျှပ်စစ်မီး	၈		
	၃				
	၄				
	၅				

၂၈။ ကျေးရွာဖွံ့ဖြိုးရေးအစီအစဉ်ဆောင်ရွက်မှုမှတ်တမ်းဇာတ်ပုံများ
လူမှုရေးအရင်းအမြစ်ပြုပြင်ဆင်ခြင်အား ဆွေးနွေးခြင်း



ဥစ္စာနေပိုင်ဆိုင်ခြင်း၊ ဇယားအားဆွေးနွေးခြင်း



ဖွံ့ဖြိုးရေးလုပ်ငန်းစဉ်များအား မဲစနစ်ဖြင့်ရွေးချယ်ရာတွင်မဲပေးရန်တန်းစီနေပုံ



ကော်မတီဝင်များမှတ်တမ်းတင်ဓါတ်ပုံ





လူထုဗဟိုပြုစီမံကိန်း

ကျေးလက်လူထုအခြေပြု ၊ ဖွံ့ဖြိုးမှုကိုတိုးရှေးရှု

လူထုဗဟိုပြုစီမံကိန်းရုံး၊ အင်းတော (တောင်စု)၊ ပေါက်မြို့နယ်၊ မကွေးတိုင်းဒေသကြီး။
ရုံးဖုန်း-၀၆၂၄၅၃၅၈

www.cdd.drdmyanmar.org