

ပြည်ထောင်စုသမ္မတမြန်မာနိုင်ငံတော်အစိုးရ

စိုက်ပျိုးရေး၊ မွေးမြူရေးနှင့်ဆည်မြောင်းဝန်ကြီးဌာန

ကျေးလက်ဒေသဖွံ့ဖြိုးတိုးတက်ရေးဦးစီးဌာန

ပေါက်မြို့နယ်



လူထုဗဟိုပြုစီမံကိန်း

National Community Driven Development Project



ကျေးရွာဖွံ့ဖြိုးရေးအစီအစဉ်

Village Development Plan (VDP)

ပေါက်မြို့နယ်၊ ဓါတ်တော်အုပ်စု၊ ဓါတ်တော် ကျေးရွာ၊ ၂၀၁၇ခုနှစ်

မာတိကာ

အကြောင်းအရာ	စာမျက်နှာ
၁။ မြို့နယ်ပြင်မြေပုံ	၃
၂။ အုပ်စုမြေပုံ`	၄
၃။ အုပ်စုတွင်ပါဝင်သောကျေးရွာများစာရင်း	၄
၄။ ကျေးရွာသမိုင်းကြောင်း(ကျေးရွာအခြေခံအချက်အလက်များ)	၅
၅။ လူထုပူးပေါင်းပါဝင်သော လူမှုဆန်းစစ်ခြင်းနှင့်အကဲဖြတ်ခြင်းလုပ်ငန်းစဉ် (PSA/PRA) အကျဉ်းချုပ်ဇယား	၆
၆။ လူမှုရေး နှင့် အရင်းအမြစ်ပြင်မြေပုံ	၇
၇။ လူမှုရေး နှင့် အရင်းအမြစ်ပြင်မြေပုံသုံးသပ်ချက်	၇
၈။ ဥစ္စာနေကြွယ်ဝမှုအဆင့် သတ်မှတ်ချက်ပြပုံ	၈
၉။ ဥစ္စာနေကြွယ်ဝမှုအဆင့်သတ်မှတ်ချက်ဇယားသုံးသပ်ချက်	၈
၁၀။ အရင်းအမြစ် အသုံးပြုမှုနှင့်ထိန်းချုပ်မှု	၉
၁၁။ အရင်းအမြစ် အသုံးပြုမှုနှင့်ထိန်းချုပ်မှု သုံးသပ်ချက်	၉
၁၂။ ရာသီခွင်ပြဇယား	၁၀
၁၃။ ရာသီခွင်ပြဇယားသုံးသပ်ချက်	၁၀
၁၄။ ပင့်ကူအိမ်ပြပုံ (ကျား၊မ)	၁၁
၁၅။ ပင့်ကူအိမ်သုံးသပ်ချက် (ကျား၊မ)	၁၁
၁၆။ အဖွဲ့အစည်းချိတ်ဆက်မှုပြပုံ	၁၂
၁၇။ အဖွဲ့အစည်းချိတ်ဆက်မှုပြပုံသုံးသပ်ချက်	၁၂
၁၈။ အမျိုးသမီး အမျိုးသားများ၏အခက်အခဲပြဿနာများ	၁၃
၁၉။ အမျိုးသမီး အမျိုးသားများ၏ မျှော်မှန်းချက်များ	၁၃
၂၀။ ဦးစားပေးလုပ်ငန်းများရွေးချယ်ခြင်းဇယား	၁၄
၂၁။ ကော်မတီဝင်များစာရင်း	၁၅
၂၂။ ကျေးရွာအချက်အလက်များ (ပုံစံ-၁)	၁၆
၂၃။ စီမံကိန်းအချိန်ဇယား (ပုံစံ-၂)	၁၉
၂၄။ ကျေးရွာဖွံ့ဖြိုးရေးဦးစားပေးအစီအစဉ် (ပုံစံ-၃)	၂၁
၂၅။ ကျေးရွာအုပ်စုစီမံကိန်းလုပ်ငန်းခွဲရွေးချယ်ခြင်း (ပုံစံ-၄)	၂၅
၂၆။ အစည်းအဝေးမှတ်တမ်းများ	၂၉
၂၇။ ကဏ္ဍအလိုက်ဦးစားပေးဖွံ့ဖြိုးရေးလုပ်ငန်းစဉ်များ	၃၁
၂၈။ ကျေးရွာဖွံ့ဖြိုးရေးအစီအစဉ်ဆောင်ရွက်မှုမှတ်တမ်းဇယား	၃၄

CLUSTERS MAP OF NCCDP PROJECT OF PAUK TOWNSHIP

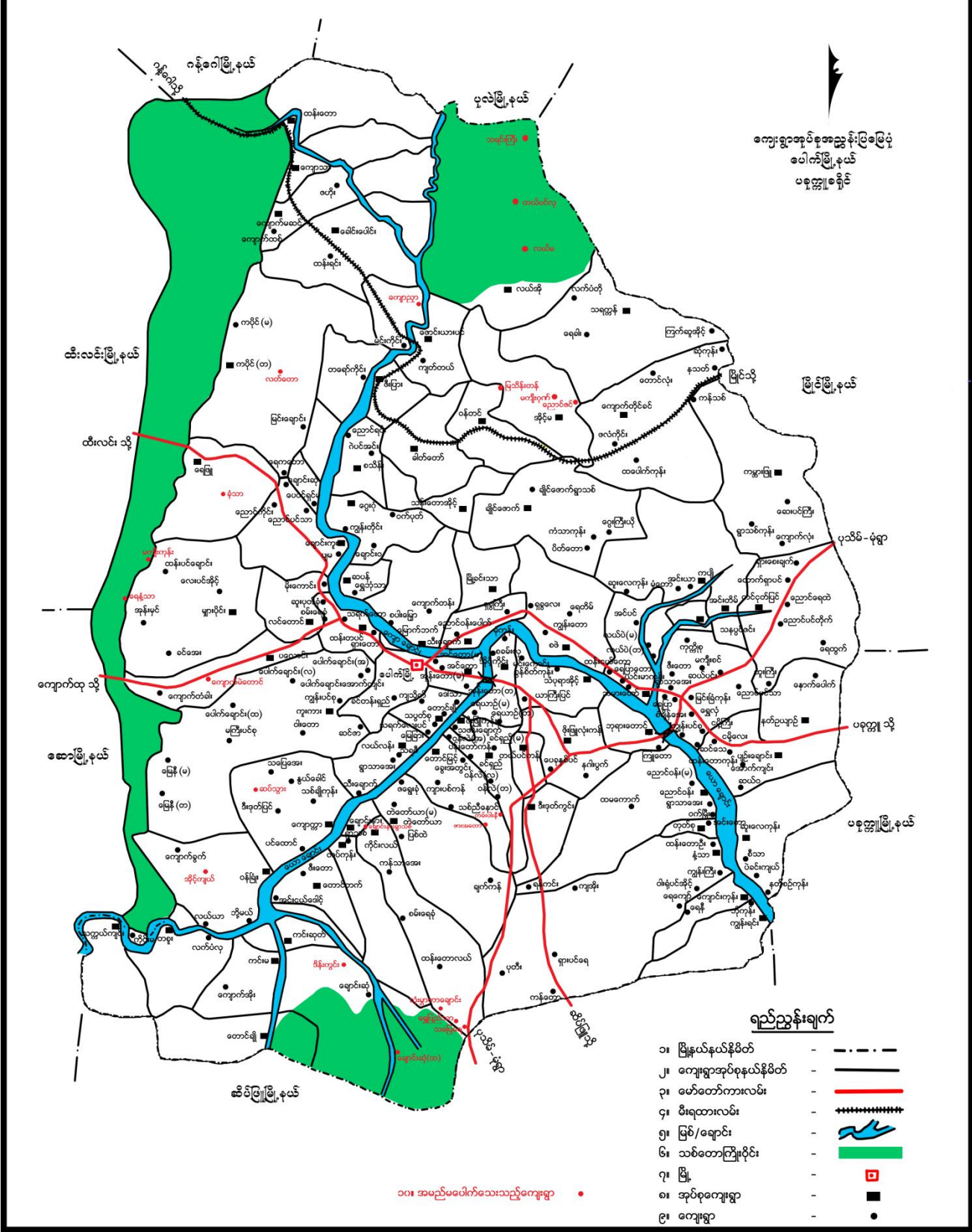

၂။ ကျေးရွာအုပ်စုမြေပုံ

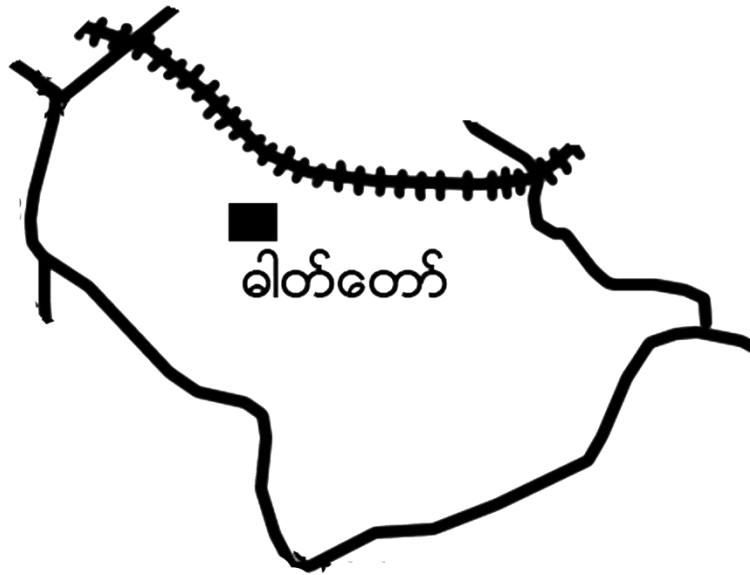

၃။ အုပ်စုတွင်ပါဝင်သောကျေးရွာစာရင်း

(၁) ခါတ်တော်

၅။ လူထုပူးပေါင်းပါဝင်သော လူမှုဆန်းစစ်ခြင်းနှင့်အကဲဖြတ်ခြင်းလုပ်ငန်းစဉ် (PSA/PRA)အကျဉ်းချုပ်ဇယား

၅။ လူထုပူးပေါင်းပါဝင်သောလူမှုဆန်းစစ်ခြင်းနှင့် အကဲဖြတ်ခြင်းလုပ်ငန်းစဉ် (PSA/PRA) အကျဉ်းချုပ်ဇယား

စဉ်	အကြောင်းအရာ	ရက်စွဲ	ဦးတည်အုပ်စု	တက်ရောက်သူ			အဓိကဆွေးနွေးချက်များ
				ကျား	မ	ပေါင်း	
၀	လူမှုရေးနှင့်အရင်းအမြစ်ပံ့ပိုးခြင်း	၂၀၂၁.၁၂.၁၇	ရပ်မိရပ်ဖများ၊ ချမ်းသာ၊ အလယ်အလတ်၊ နွမ်းပါး၊ အနွမ်းပါးဆုံး၊ လူငယ်အုပ်စုများ	၁၂၄	၁၇၀	၂၇၅	အိမ်များ၊ အခြေခံအဆောက်အအုံများ၊ လမ်းပန်းဆက်သွယ်ရေး၊ လယ်ယာမြေများ၊ မြစ်ချောင်းများ
၂	ဥစ္စာနေကြွယ်ဝမှုအဆင့်သတ်မှတ်ချက်	၂၀၂၁.၁၂.၁၇	ရပ်မိရပ်ဖများ၊ ချမ်းသာ၊ အလယ်အလတ်၊ နွမ်းပါး၊ အနွမ်းပါးဆုံး၊ လူငယ်အုပ်စုများ	၁၇၀	၃၆	၂၀၆	ကွဲပြားသောလူမှုစီးပွားရေးအမျိုးအစားများ၊ အမျိုးသားများနှင့်အမျိုးသမီးများ၏မတူကွဲပြားသောအသုံးပြုခွင့်နှင့်အရင်းအမြစ်များအပေါ် ထိန်းချုပ်ခြင်း
၃	ပိုင်ဆိုင်မှုသုံးသပ်ခြင်း	၂၀၂၁.၁၂.၁၇	ရပ်မိရပ်ဖများ၊ ချမ်းသာ၊ အလယ်အလတ်၊ နွမ်းပါး၊ အနွမ်းပါးဆုံး၊ လူငယ်အုပ်စုများ	၁၇၀	၃၆	၂၀၆	အမျိုးသမီးများနှင့်အမျိုးသားများပိုင်ဆိုင်ပြီးထိန်းချုပ်ထားသည့်ပိုင်ဆိုင်မှု (သို့) အရင်းအမြစ်များ၏ ဦးစားပေးမှုများနှင့်လိုအပ်ချက်များကွဲပြားခြားနားခြင်း
၄	ရာသီခွင်မြေပြန့်နှံ	၂၀၂၁.၁၂.၁၇	ရပ်မိရပ်ဖများ၊ ချမ်းသာ၊ အလယ်အလတ်၊ နွမ်းပါး၊ အနွမ်းပါးဆုံး၊ လူငယ်အုပ်စုများ	၁၇၀	၃၆	၂၀၆	ရာသီဥတု၊ စိုက်ပျိုးသီးနှံများ၊ နေ့စားလုပ်ငန်းများ၊ မွေးမြူရေးလုပ်ငန်း၊ အစားအစာရရှိမှုများနှင့်ပွဲတော်များ
၅	ပင့်ကူအိမ်သုံးသပ်ခြင်း	၂၀၂၁.၁၂.၁၇	ရပ်မိရပ်ဖများ၊ ချမ်းသာ၊ အလယ်အလတ်၊ နွမ်းပါး၊ အနွမ်းပါးဆုံး၊ လူငယ်အုပ်စုများ	၁၇၀	၃၆	၂၀၆	အမျိုးသားများနှင့်အမျိုးသမီးများတန်းတူအခွင့်အရေးရရှိမှုနှင့်မရရှိသည့်အကြောင်းအရင်းများ
၆	ပင်းပုံစံ	၂၀၂၁.၁၂.၁၇	ရပ်မိရပ်ဖများ၊ ချမ်းသာ၊ အလယ်အလတ်၊ နွမ်းပါး၊ အနွမ်းပါးဆုံး၊ လူငယ်အုပ်စုများ	၁၇၀	၃၆	၂၀၆	ကျေးရွာအတွင်းနှင့်ပြင်ပရှိအဖွဲ့အစည်းများမည်ကဲ့သို့ သောလုပ်ငန်းများအတွက်မည်သည့်အဖွဲ့များနှင့်ချိတ်ဆက်လုပ်ကိုင်မှု

၈။ ဥစ္စာနေကြွယ်ဝမှုအဆင့် သတ်မှတ်ချက်ပြပုံ

ပေါက်ဖွဲ့နှယ်၊ ဓာတ်တော်အုပ်စု၊ ဓာတ်တော်ဖွဲ့

ဥစ္စာနေကြွယ်ဝမှုအဆင့်

အဆင့်	ပစ္စည်းပိုင်ဆိုင်မှု	အရေအတွက်	ရာခိုင်နှုန်း
ချမ်းသာ	ကား/ ကုန်စုံဆိုင်/ တိုက်/ ၁၀ ဧက/ ဆိုင်ကယ်/ ထွန်းကေလတ်/ ခွား	၁၀	၃.၀၃ %
အလယ်အလတ်	၅ ဧကအောက်/ ဆိုင်ကယ်/ လှည်း/ ခွား/ ထွန်းကေသေ/ သွယ်ဖိုး၊ ထရိုက်/	၁၅၀	၄၅.၄၅ %
ဆင်းရဲ	လက်လှည့်လက်စား/ ကြက်/ ဝက်တပိုင်/ ဝါး၊ အိမ်	၁၇၀	၅၁.၅၂ %

၉။ ဥစ္စာနေကြွယ်ဝမှုအဆင့်သတ်မှတ်ချက်အလေးသုံးသပ်ချက်

ပေါက်ဖွဲ့နှယ်၊ ဓာတ်တော်အုပ်စု၊ ဓာတ်တော်ဖွဲ့

ဥစ္စာနေကြွယ်ဝမှုအဆင့်အလေးသုံးသပ်ချက်

- အလုပ်အကိုင်အခွင့်အလမ်း နည်းပါး၍ အိမ် ၁၂၀ ခုခန့် ပါး ဖြစ်
- လမ်းဆက်ဆွယ်ရေး ဖောင်ဖြေး၊ ဆေးခန်း၊ မရွှိ၍ ထွက်ငွေများ၊ ပညာတတ်နည်းပါး၍ ဆင်းရဲခြင်း
- ကလေးများခြင်းကြောင့် ပညာရေးစရိတ်၊ ကျန်းမာရေးစရိတ် ကျန်ကျမှုများ၍ ဆင်းရဲခြင်း
- ဇာတိဦးခြင်း၊ လင်ငွေ နည်းပါးခြင်း

၁၀။ အရင်းအမြစ် အသုံးပြုမှုနှင့်ထိန်းချုပ်မှု

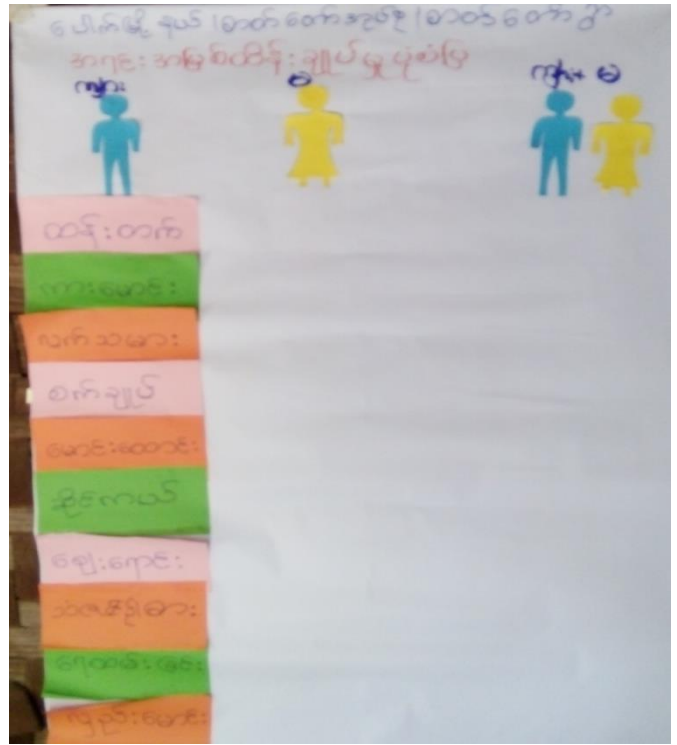
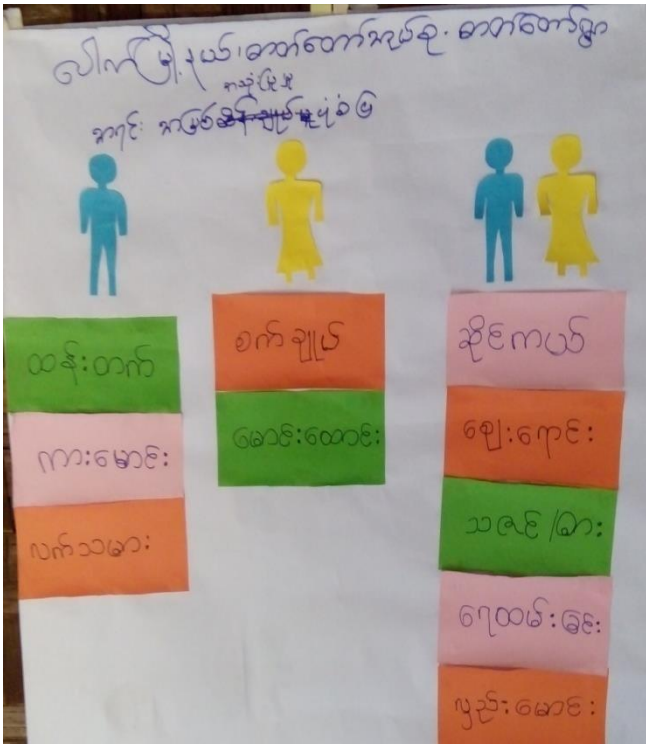

၁၁။ အရင်းအမြစ် အသုံးပြုမှုနှင့်ထိန်းချုပ်မှု သုံးသပ်ချက်

ပေါက်ဖွဲ့နယ်၊ ဓာတ်တော်အုပ်စု၊ ဓာတ်တော်ဌာန

မှီငြမ်း ဆိုင်မှု နှင့် သတ်ခြင်း၊ ဆွေးနွေးခြင်း နှင့် ဆန်းစစ်ခြင်း

- ၁။ စက်ချုပ်၊ မောင်းထောင်း၊ ယိုးသည်ကမျို၊ သမီးများ၊ သာသနာ့ပြုသည်။
- ၂။ ထိန်းတက်၊ ကားမောင်း၊ လက်သမား၊ ယိုးသည်ကမျို၊ သာသနာ့ပြုသည်။
- ၃။ ဆိုင်ကယ်၊ ပျေးကောင်း၊ သေတ္တာ၊ ဘေး၊ ဂျေဟင်းခြင်း၊ ပျဉ်းမောင်းခြင်း ယိုးသည် နှင့် ဆန်းစစ်ခြင်း ပြုပါသည်။
- ၄။ ကမျို၊ သာသနာ့ပြုသည် အရင်းအမြစ်များကို ဆိုက်၊ ချုပ်ထားပါသည်။
- ၅။ ကမျို၊ သာသနာ့ပြုသည် ကမ္ဘာလုံးဆိုင်ရာ ဆိုက်၊ ချုပ်ထားသောကြောင့် ကမျို၊ သမီးများနှင့် စွမ်းဆောင်ရည် နှင့် ဆန်းစစ်ခြင်း ပြုပါသည်။
- ၆။ ကမျို၊ သမီးများ၊ ဖန်တီးမှု၊ အစား၊ ပစ္စည်းများ။

၁၂။ ရာသီခွင်ပြဇယား

ရာသီခွင်ပြဇယား

ပေါက်ဖွဲ့နည်း၊ ဓာတ်ဝေခွဲအုပ်စု၊ ဓာတ်ဝေခွဲ

ရာသီခွင် အရာ	ပုံအုပ်	ပုံအုပ်	ပုံအုပ်	ပုံအုပ်	ပုံအုပ်	ပုံအုပ်	ပုံအုပ်	ပုံအုပ်	ပုံအုပ်	ပုံအုပ်	ပုံအုပ်	ပုံအုပ်
လမ်း ပေးအားအဖွယ် ရေ	ကောင်း	ကောင်း	✓	✓✓	✓✓	✓✓	✓✓	✓✓	✓	သင့်	သင့်	သင့်
စိုပျိုးရေး	ကောင်း	မကောင်း မ/ပေးပို့ ပေးပို့	✓	✓	✓✓	မကောင်း ပေးပို့ ပေးပို့	ပေးပို့ ပေးပို့	ပေးပို့ ပေးပို့	ပေးပို့ ပေးပို့	ပေးပို့ ပေးပို့	ပေးပို့ ပေးပို့	ပေးပို့ ပေးပို့
ပွဲစဉ်	✓		✓	✓			✓	ကောင်း	✓	✓	မကောင်း	✓
ကျွန်းကျ			✓	✓	✓	✓	✓	✓	✓	✓		
ကုန်စည်	✓	✓	✓	✓	✓	✓	✓	✓				
ဝင်ငွေ	✓	✓							✓	✓	✓	✓
မွေးမြူရေး	✓	✓	✓	✓	✓	✓	✓	✓	✓	✓	✓	✓
ထွက်ငွေ				✓	✓	✓			✓	✓	✓	✓

၁၃။ ရာသီခွင်ပြဇယားသုံးသပ်ချက်

ပေါက်ဖွဲ့နည်း၊ ဓာတ်ဝေခွဲအုပ်စု၊ ဓာတ်ဝေခွဲ

ရာသီခွင်ပြဇယား: မွေးမြူရေး၊ မွေးမြူရေး၊ မွေးမြူရေး၊ မွေးမြူရေး၊ မွေးမြူရေး

⇒ ငါးတွင်း ဥဌ်လမ်းများ၊ မကောင်း၊ ဤပွင့် လမ်း၊ ကုသိတွင်း လမ်း
အသင့် သင့် စုဂျာဆီ သည် -

⇒ မွေးမြူရေး အချိန်ပိုင်းများ၊ မွေးမြူရေး ချိန်ပိုင်း ဖြစ်ပေါ်အချိန်တွင်
အနည်း ငယ် ချိန်ပိုင်း ဖြစ်သည် -

⇒ တပိုတွဲ၊ တပေါင်း တွင် အပူများ ဖြစ်သည် -

⇒ ကျန်းမာရေး မျိုး တွင်းတွင် ဆိုးဝါး ဖြစ်သည် -

⇒ ကုသိဥတု မညီမျှပါ - (ပူသော အချိန်များ)

⇒ အိမ်တွင်း တစ်ခိုင်း မွေးမြူ ဖြစ်သည် -

⇒ အလုပ် အကိုင် နည်း ဖြစ်ပေါ် နည်း ဖြစ်ပေါ် ထွက်ငွေများ

၁၄။ ပင့်ကူအိမ်ပြပုံ (ကျား၊မ)

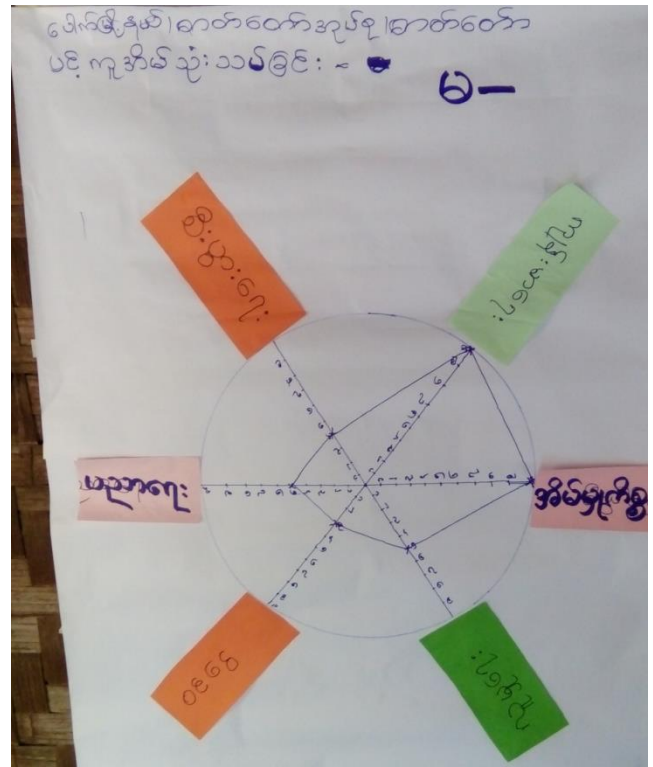
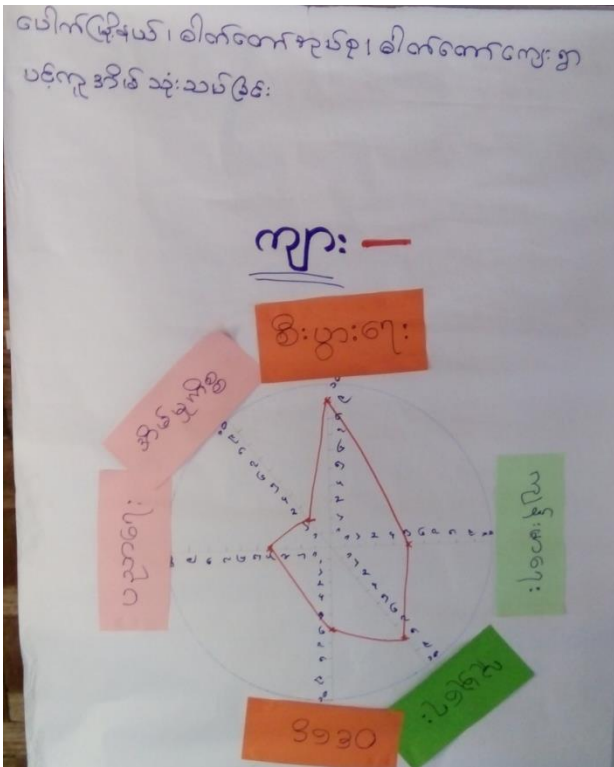

၁၅။ ပင့်ကူအိမ်သုံးသပ်ချက် (ကျား၊မ)

ပေါက်ဖြူနယ်၊ ဓာတ်တော်အုပ်စု၊ ဓာတ်တော်ကျေးရွာ
ပင့်ကူအိမ်သုံးသပ်ခြင်း ဆွေးနွေးခြင်း နှင့် ဆန်းစစ်ခြင်း

⇒ စီးပွားရေး ဆုံးဖြတ်ချက် ချရာတွင် အမျိုးသမီးများ အားနည်း
⇒ အိမ်မှုကိစ္စလုပ်ရာတွင် အမျိုးသမီးများ သာ အများဆုံး
လုပ်ရ
⇒ အမျိုးသမီးများ သည် အမျိုးသားများ ထက် ကျန်မာရေး
ဖြင့် စောင့်ရှောက်မှုကောင်း မြန်ကြသည်။
⇒ တန်ဖိုးတူအဖွင့် အရေးမရှိပါ အမျိုးသမီးများ ဝင်ငွေ နှင့်
⇒ အမျိုးသားများ သည် အမျိုးသမီးများ ထက် ကျန်မာရေး
အား သာပါသည်။
⇒ ပညာရေး တွင် အမျိုးသမီးများ အား သာပါသည်။

၁၆။ အဖွဲ့အစည်းချိတ်ဆက်မှုပြပုံ

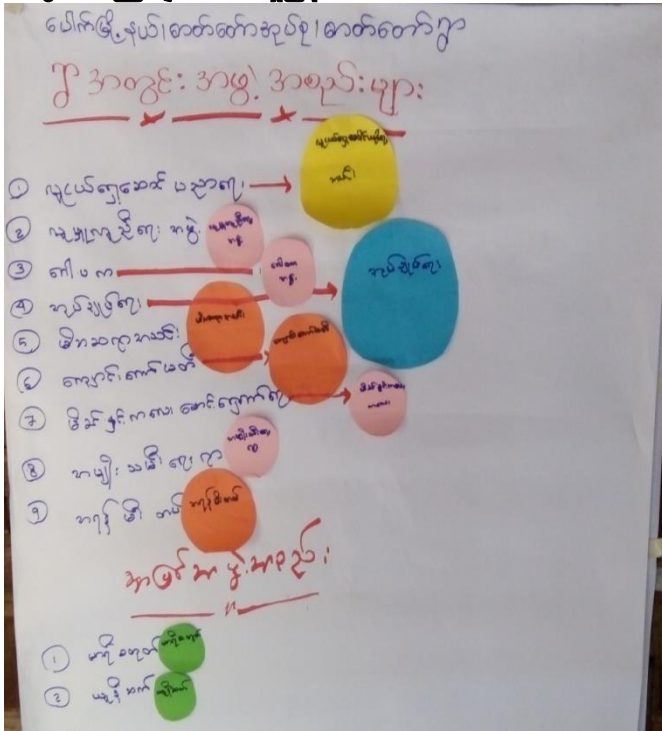

၁၇။ အဖွဲ့အစည်းချိတ်ဆက်မှုပြပုံသုံးသပ်ချက်

ပေါက်ဖွဲ့နည်း၊ ဓာတ်တော်အုပ်စု၊ ဓာတ်တော်ဂွာ

ဗဟိုပုံစံ ဆွေးနွေးခြင်း နှင့် ဆန်းစစ်ခြင်း

- ၁) အဖွဲ့အစည်းများ၊ မရှိပါ
- ၂) ဂေါ်ပကအဖွဲ့သည် အသား၊ ဂေဟစနစ်၊ ဂေဟစနစ် ဖြစ်သည်။
- ၃) လုပ်ငန်းဆောင်ရွက်မှုများ၊ မိမိတို့အဖွဲ့အစည်း၊ ဂေဟစနစ်၊ ဂေဟစနစ် ဖြစ်သည်။
- ၄) အဖွဲ့အစည်းများ၊ အဖွဲ့အစည်း ဖြစ်သည်။
- ၅) လုပ်ငန်းဆောင်ရွက်မှုများ၊ အဖွဲ့အစည်း ဖြစ်သည်။
- ၆) မိမိတို့အဖွဲ့အစည်း၊ အဖွဲ့အစည်း ဖြစ်သည်။
- ၇) အဖွဲ့အစည်းအဖွဲ့အစည်း၊ အဖွဲ့အစည်း ဖြစ်သည်။

၁၈။ အမျိုးသမီး၊ အမျိုးသားများ၏အခက်အခဲပြဿနာများ

ပေါက်ဖွံ့ဖြိုးရေးအဖွဲ့အစည်းအုပ်စု၊ ဓာတ်တော်ကွဲ
 အမျိုးသမီးများမှတစ်ဆင့်သော အခက်အခဲ/ပြဿနာများ

- ⇒ ထင်း၊ ဖြင့်၊ မီး၊ နှံ၊ ခြင်း၊ ခက်ခဲခြင်း
- ⇒ အလုပ် အကိုင် နည်း၊ ပါး၊ ခြင်း
- ⇒ ကျန်းမာရေး၊ ဆေး၊ ခန်း၊ မရှိခြင်း
- ⇒ ဂုဏ်၊ ပန်၊ ဆက် ညွှန်၊ ဂေ၊ ခက်ခဲခြင်း
- ⇒ ပညာရေး၊ ခက်ခဲခြင်း
- ⇒ ယောက်ဆုံး၊ ဂေ၊ ခက်ခဲခြင်း
- ⇒ အမျိုးသားများ အပြင် ထွက် ဂျီ အလုပ်လုပ် ဂျီ ခြင်း၊ ခြောက်
 ကျန်ခဲ့သော အမျိုးသမီးများ ခက်ခဲခြင်း

ပေါက်ဖွံ့ဖြိုးရေးအဖွဲ့အစည်းအုပ်စု၊ ဓာတ်တော်ကွဲ
 အမျိုးသားများမှတစ်ဆင့်သော အခက်အခဲ/ပြဿနာ

- လမ်းပန်းဆက်သွယ်ရေး ခက်ခဲခြင်း
- ကျန်းမာရေး၊ ဓာတ်တော်ကွဲ ဖွံ့ဖြိုးမှု ခက်ခဲခြင်း
- ကျောင်းသား/သူ ဖွံ့ဖြိုးရေးအဖွဲ့အစည်း မှတစ်ဆင့် ဖွံ့ဖြိုးမှု ခက်ခဲခြင်း
- ကျောင်းခေတ်၊ ဂျီ ဖွံ့ဖြိုးမှု ခက်ခဲခြင်း
- ဝန်ထမ်း ခက်ခဲမှု ခက်ခဲခြင်း
- ခိုက်ပျိုးရေး နည်း၊ ပညာရေး
- ကလေးကလေးကလေးကလေး ဖွံ့ဖြိုးမှု ခက်ခဲခြင်း
- ယုတ်စီးစေမီ ဂျီ ဖွံ့ဖြိုးမှု ခက်ခဲခြင်း
- ခိုက်ပျိုးရေး နည်း၊ ဆေးကုသမှု ပစ္စည်း ဖွံ့ဖြိုးမှု ခက်ခဲခြင်း
- ဝေလှိုက်စားမှု ကမ္ဘာ့ဝေလှိုက်စားမှု ခက်ခဲခြင်း
- ယောက်ဆုံးရေး ကမ္ဘာ့ဝေလှိုက်စားမှု ခက်ခဲခြင်း
- အကျိုးရှိမှု ခက်ခဲခြင်း

၁၉။ အမျိုးသမီး၊ အမျိုးသားများ၏ မျှော်မှန်းချက်များ

ပေါက်ဖွံ့ဖြိုးမှု၊ ဓာတ်တော်အုပ်စု | ဓာတ်တော်ဌာ
 အမျိုးသမီးများမှ တစ်ပြင်သာ မျှော်မှန်းချက်များ

- ⇒ ၂၄ နာရီ လျှပ်စစ်မီး ၂၅ ဖြစ်မည်။
- ⇒ ဂွေတင်းလမ်းကောင်း ဂြိုဟ်ချင်း ဆက်လမ်းကောင်း မြန်စေချင်
- ⇒ ဆေးခန်း ဂြိုဟ်ခြင်း ဖြောင့်ကျန်မာစေရ အဆင်ပြေနေမည်။
- ⇒ အထက်တန်း ကျောင်း ဂြိုဟ်ခြင်း ဖြစ်ကလေးများ အဆင်ပြေမည်။
- ⇒ သန့်ရှင်းသောဂျေ နေလမ်းမည်။
- ⇒ အလုပ်အကိုင်အခွင့်အလမ်းများ ၇၅ ဖြစ်မည်။
- ⇒ ဗုဒ္ဓဘုရားအဆင့် အတန် ဖြစ်လာမည်။
- ⇒ နည်းပညာပေးပေးပြောဆိုများ ၇၅ ဖြစ်မည်။

ပေါက်ဖွံ့ဖြိုးမှု၊ ဓာတ်တော်အုပ်စု | ဓာတ်တော်ဌာ
 အမျိုးသားများမှ တစ်ပြင်သာ မျှော်မှန်းချက်များ

- လမ်းပန်းဆက်သွယ်ရေး ကောင်းမွန်စေမည်
- ကျန်းမာရေးစောင့်ရှောက်မှု ပြုမည်မည်
- စာသင်ကျောင်းဆောင်များ ပြင်ဆင်မည်
- ကျောင်းခြံစည်းရိုး လုံခြုံမှုရှိစေမည်
- ဝန်ထမ်းခရီးခရီးပြန်စေမည်
- စိုက်ပျိုးရေး ပညာများ ပြင်ဆင်မည်
- အလုပ်အကိုင်အခွင့်အလမ်းများ ရှိစေမည်
- စိုက်ပျိုးရေး အထောက်အကူပြု ပစ္စည်းများ ရှိစေမည်
- ဗုဒ္ဓဘုရားစင်တီ ပြင်ဆင်စွာ သုံးနှုန်းစေမည်
- ရေဆိုင်ခန်းများ ကာကွယ်ပိုင်စေမည်
- ဆေးကုသရေး အဖွဲ့အစည်း ကူညီစေမည်
- အားကစားကွင်း ရှိစေမည်

၂၀။ ဦးစားပေးလုပ်ငန်းများရွေးချယ်ခြင်းအလား

ပေါက်ဖွဲ့ချယ်၊ ဓာတ်တော်အုပ်စု၊ ဓာတ်တော်ဌာ
 ဦးစားပေးအဆင့်ကျေးဇူးဖွဲ့၊ ဦးစားပေးလုပ်ငန်းများ
 ၁၄ နာရီ လုပ်စစ်ဆေးဖြုတ်ခြင်း < $m + ၈$ > ၂၂၆၅
 ၁၅ တွင်းလမ်းဖြုတ်ခြင်း < $m + ၈$ > ~~၂၂၆၅~~
 ၁၆ ဆေးခန်းဆောက်လုပ်ခြင်း < $m + ၈$ > ၂၁၃
 ၁၇ သန့်ရှင်းသောဆောက်လုပ်ရေး ၅ နှစ်ခြင်း < ၀၅ ၀၀ / ၀၅ မိုက် / ၀၅ နှစ် > ^{< $m + ၈$ >} ၂၀၂
 ၁၈ နာလုပ်ကိုင်အခွင့်အလမ်း ၅ နှစ်ခြင်း < $m + ၈$ > ၁၄၄
 ၁၉ K.G ကျောင်းဆောင် ~~၇၇ နှစ်ခြင်းဆောင်ရွက်ရေး နှစ်ခြင်း < $m + ၈$ >~~
 ၂၀ စက်ချုပ်ဆင်တိုက် / အိမ်တွင် မှု ဆင်တိုက် ၅ နှစ်ခြင်း < m > ၂၆
 ၂၁ နှစ်စဉ် ဆက်လမ်းဖောက်လုပ်ခြင်း < m > ၇၆ ဓာတ်တော် မှ ပဲပင်ဆင်း
 ၂၂ ကျောင်းခြံခင်းစိုက်ဖြုတ်ခြင်း < ကျား > ၇၀
 ၂၃ ၀၅ ကတ ဆောက်လုပ်ခြင်း < ကျား > ၆၆
 ၂၄ နိုက် / ဓမ္မ ဆောက်လုပ်ခြင်း နှစ် ခင်း ပညာ ၅ နှစ်ခြင်း < ကျား > ၄၂
 ၂၅ ဝန်ထမ်း အိမ်ရာဆောက်လုပ်ခြင်း < ကျား > ၂၃
 ၂၆ အားကစားကွင်းဆောက်လုပ်ခြင်း < ကျား > ၁၀
 ၂၇ နာလည်တိုက်ကျောင်းဆောင် တိုးချဲ့ခြင်း < ကျား > ၇၆
 ၂၈ ၇၅ ဓာတ်တော် မှ နို့ဖြားလမ်း < m > ၇၃

၂၁။ ကော်မတီဝင်များစာရင်း

ကျေးရွာစီမံကိန်းအထောက်အကူပြုကော်မတီဝင်များစာရင်း

ပေါက်မြို့နယ်၊ ခါဝင်တော် အုပ်စု၊ ခါဝင်တော် ကျေးရွာ

စဉ်	အမည်	ကျား	မ	ရာထူးတာဝန်
၁	ဦးကျော်ဝင်း	✓		စေတနာ့ဝန်ထမ်း
၂	ဦးကျော်ကျော်စိုး	✓		စေတနာ့ဝန်ထမ်း
၃	ဒေါ်မြင့်ဇော်	✓	✓	စေတနာ့ဝန်ထမ်း
၄	ဒေါ် ညိုလှိုင်လှိုင်		✓	ငွေစာရင်းဂရု
၅	ဦးစိန်စွန်း	✓		ဝယ်ယူရေး ဥက္ကဋ္ဌ
၆	ဒေါ်ခင်လှဝင်း		✓	ဝယ်ယူရေး
၇	ဦးမြင့်လွင်	✓		ဝယ်ယူရေး
၈	ဦးဌေးဝင်း	✓		ကဏ္ဍမြေအိမ်စားလှယ်
၉	ဒေါ်ဝင်းမော်		✓	ကဏ္ဍမြေ အိမ်စားလှယ်
၁၀	ဦးထိန်းကျော်	✓		ကဏ္ဍမြေအိမ်စားလှယ်
၁၁	ဦးမင်းအောင်	✓		ဆောင်ရွက်ရေးအဖွဲ့ဝင်
၁၂	ဒေါ်မာဝင်း		✓	ဆောင်ရွက်ရေးအဖွဲ့ဝင်
၁၃	ဦးခင်မောင်ဝင်း	✓		ဆောင်ရွက်ရေးအဖွဲ့ဝင်
၁၄	ဦးကျော်မြင့်ဦး	✓		လုပ်ငန်းလည်ပတ် ပြုပြင်ထိန်းသိမ်းရေး အဖွဲ့ဝင်
၁၅	ဦးဘက်ဦးစွန်း	✓		လုပ်ငန်းလည်ပတ် ပြုပြင်ထိန်းသိမ်းရေး အဖွဲ့ဝင်
၁၆	ဒေါ်မိခင်		✓	လုပ်ငန်းလည်ပတ် ပြုပြင်ထိန်းသိမ်းရေး အဖွဲ့ဝင်
၁၇	ဒေါ်ဌေးဇော်		✓	ကျေးရွာစီမံကိန်းအထောက်အကူပြုကော်မတီ ဥက္ကဋ္ဌ
၁၈	ဦးစိန်စွန်း	✓		ကျေးရွာစီမံကိန်းအထောက်အကူပြုကော်မတီ ဥက္ကဋ္ဌ
၁၉	ဦးကျော်စိုးမင်း	✓		ဘဏ္ဍရေးအဖွဲ့ဝင်
၂၀	ဒေါ်ဌေးလှိုင်		✓	ဘဏ္ဍရေး အဖွဲ့ဝင်
၂၁	ဦးဦးစိန်	✓		ဘဏ္ဍရေး အဖွဲ့ဝင်
		၁၃	၈	

၂၂။ ကျေးရွာအချက်အလက်များ (ပုံစံ-၁)

ပုံစံ - ၀ - ၁ ကျေးရွာအခြေခံအချက်အလက်များ (Form PC 1)

လယ်ဥယျာဉ်များ၊ ကျေးရွာတစ်ရွာသို့ ပထမဆုံးမိတ်ဆက်ရေး သွားရောက်သောအခါ လူထုစည်းရုံးရေးမှူးသည် ကျေးရွာ ခေါင်းဆောင်များအား ကျေးရွာအချက်အလက်များကို မေတ္တာရပ်ခံ၍ တောင်းခံရသည်။ ဤအချက်အလက်များကို စီမံကိန်း မိတ်ဆက်အစည်းဝေးပုဂ္ဂိုလ်တောင်းခံရမည်။ စီမံကိန်းမိတ်ဆက်အစည်းဝေးတွင် လူထုစည်းရုံးရေးမှူးသည် ဤအချက်အလက် များအား စစ်ဆေးပြီး မှန်ကန်အောင်ပြုလုပ်ရမည်။ ပြီးနောက်တွင် လူထုစည်းရုံးရေးမှူးမှ သတင်းအချက်အလက်ထံသို့ Tablets မှ တဆင့် ဖြည့်သွင်းရမည်။

ကျေးရွာခေါင်းဆောင် အမည် ဦးစိန်ပိုင်	ကျေးရွာခေါင်းဆောင်၏ ဖုန်းနံပါတ် ၀၉-၇၉၃၉၂၃၅၉၆	လူထုစည်းရုံးရေးမှူး၏ အမည် ဦးစိန်စော
ဖြည့်နှစ်ထုတ်ဝေသည့် ၂၀၁၆	မြို့နယ် ပေါက်	ကျေးရွာအုပ်စု ဇာတ်တော်
		ကျေးရွာ ဇာတ်တော်

က။ လူဦးရေ	အိမ်ထောင်စုအရေအတွက်	ကိုးကွယ်သည့်ဘာသာ	အိမ်ထောင်စုအရေအတွက်
လူမျိုးစု (၁) - ဗမာ	၃၃၇	ဘာသာ (၁) - ဗုဒ္ဓ	၃၃၇
လူမျိုးစု (၂) - ချီမာ		ဘာသာ (၂) - ဗုဒ္ဓ	
လူမျိုးစု (၃) - မန္တလေး		ဘာသာ (၃) - ဗုဒ္ဓ	
လူမျိုးစုရော		ဘာသာရော	
အခြား	အရေအတွက်		
မသန်စွမ်းသူများ	၆		
သက်ကြီးရွယ်အိုများ (၆၅ နှစ် နှင့် အထက်)	၁၅၁		
စစ်ဘေးရှောင်			

	အမျိုးသား (အရေအတွက်)	အမျိုးသမီး (အရေအတွက်)
လူဦးရေ		
လူမျိုးစု (၁) - ဗမာ	၃၀၉	၃၄၃
လူမျိုးစု (၂) - ချီမာ	၁	
လူမျိုးစု (၃) - မန္တလေး		၃
အခြား		
အိမ်ထောင်စုဦးစီး	၃၀၀	၃၇၇

(ခ) အခြေခံအထောက်အအံ့ အသုံးအဆောင်များ

စာသင်ကျောင်း	အမှတ် ခြံမပါ	ကျန်းမာရေး	အမှတ် ခြံမပါ	ဘာသာရေး အထောက် အအံ့များ	အမှတ် ခြံမပါ
အထက်တန်းကျောင်း	<input type="checkbox"/>	ဆေးရုံ	<input type="checkbox"/>	စေတီ	<input checked="" type="checkbox"/>
အလယ်တန်းကျောင်း	<input checked="" type="checkbox"/>	ကျန်းမာရေးဌာန	<input type="checkbox"/>	ဘုန်းကြီးကျောင်း	<input checked="" type="checkbox"/>
မူလတန်းကျောင်း	<input type="checkbox"/>	ကျန်းမာရေးဌာနခွဲ	<input type="checkbox"/>	ဟိန္ဒူဘုရားကျောင်း	<input type="checkbox"/>
မူကြိုကျောင်း	<input type="checkbox"/>	ဆေးပေးခန်း	<input type="checkbox"/>	ရေစိမ့်ယာန်ကျောင်း	<input type="checkbox"/>
အခြား	<input type="checkbox"/>	အခြား	<input type="checkbox"/>	ဗလီ	<input type="checkbox"/>
				အခြား	<input type="checkbox"/>
မှတ်ချက်		မှတ်ချက်		မှတ်ချက်	

(ဂ) ကျွမ်းကျင်သူများမှတ်တမ်း (ကျေးရွာတွင်နေထိုင်သော သို့မဟုတ် တခြားရွာမှလာရောက်သော ကျွမ်းကျင်သူများ)

(၁) စာသင်ကျောင်း			(၂) ကျန်းမာရေး			(၃) လက်မှုပညာရှင်		
	ရွာတွင်နေ ထိုင်သူ	အခြားရွာမှ လာသူ		ရွာတွင်နေ ထိုင်သူ	အခြား ရွာမှ လာသူ		ရွာတွင်နေ ထိုင်သူ	အခြားရွာ မှလာသူ
မူလတန်းပြဆရာ/မ	<input checked="" type="checkbox"/>	<input type="checkbox"/>	ဆရာဝန်	<input type="checkbox"/>	<input type="checkbox"/>	လက်သမား	<input checked="" type="checkbox"/>	<input type="checkbox"/>
အထက်တန်းပြဆရာ/မ	<input type="checkbox"/>	<input type="checkbox"/>	လက်ထောက် ကျန်းမာရေးမှူး	<input type="checkbox"/>	<input type="checkbox"/>	ပန်းရံ	<input checked="" type="checkbox"/>	<input type="checkbox"/>
အလယ်တန်းပြဆရာ/မ	<input checked="" type="checkbox"/>	<input type="checkbox"/>	အမျိုးသမီးကျန်းမာရေး ဆရာမ	<input type="checkbox"/>	<input type="checkbox"/>	လျှပ်စစ်ကျွမ်းကျင် မီးသမား	<input checked="" type="checkbox"/>	<input type="checkbox"/>
မူကြိုဆရာ/မ	<input type="checkbox"/>	<input type="checkbox"/>	သားစွားဆရာမ	<input type="checkbox"/>	<input type="checkbox"/>	ရေပိုက်သူလ်သူ	<input checked="" type="checkbox"/>	<input type="checkbox"/>
အခြား	<input type="checkbox"/>	<input type="checkbox"/>	ပြည်သူ့ကျန်းမာရေးလုပ်သား	<input checked="" type="checkbox"/>	<input type="checkbox"/>	စက်ပြင်ဆရာ	<input checked="" type="checkbox"/>	<input type="checkbox"/>
မှတ်ချက်			မှတ်ချက်	စေ တာရှာဝန် ၀၀၁၆ လွန်း၊ အေးရဲ၊ လှိုင်စိန်စိန်			မှတ်ချက်	

(ဃ) ကျေးရွာသို့ ရောက်ရှိနိုင်သည့် လမ်းအခြေအနေ / ကျေးရွာတစ်ရွာသည် ၎င်း၏ ကျေးရွာအုပ်စုနှင့် ဆက်သွယ်ထားသော လမ်းအခြေအနေ (အောက်ပါတို့ကို ဖြည့်ပါ)

ကျောက်ကြမ်းလမ်း ကတ္တရာလမ်း ကွန်ကရစ်လမ်း မော်တော်ဆိုင်ကယ်လမ်း
 ကျောက်စင်းလမ်း မြေသားလမ်း လူသွားလမ်း အခြား _____

(င) ကျေးရွာဖွံ့ဖြိုးမှုစီမံချက်

(၁) လူထုဝတ်ပြုစီမံကိန်းမစတင်မှ ဤကျေးရွာတွင် ကျေးရွာဖွံ့ဖြိုးမှု စီမံချက်ရှိခဲ့ပါသလား?

ပိုင်းပါ
 ရှိပါသည် (မရှိပါ)/မသိပါ

(၂) ရှိခဲ့ပါလျှင် ဤစီမံချက်ကို ဖည်သည့် ခုနှစ်တွင်ပြင်ဆင်ခဲ့ပါသနည်း?

နှစ်-----/မသိပါ

(၃) ဤစီမံချက်ကို ဖြည့်နယ်မှအတည်ပြုခဲ့ပါသလား?

ပြုခဲ့ပါသည်/မပြုခဲ့ပါ /မသိပါ

(စ) ဝေဖန်အကွာအဝေး

- (၁) ဤကျေးရွာ၏စတီယိုမှ ၎င်းကျေးရွာအုပ်စု၏စတီယိုအထိ ဝေဖန်ခိုင်မည်မျှကွာဝေးသနည်း? မိုင်-----/မသိပါ
- (၂) ဤကျေးရွာမှ ၎င်းကျေးရွာအုပ်စု၏စတီယိုအထိ သွားလာရာတွင်ကြာမြင့်သည့်အချိန်။

မြောက်သို့ ရာသီတွင်ကြာချိန် ----- ထော်လာဂျီ/မော်တော်ဆိုင်ကယ်/မြေလျင်/လား/မော်တော်ဘုတ်/
အခြား -----

မိုးရာသီတွင်ကြာချိန် ----- ထော်လာဂျီ/မော်တော်ဆိုင်ကယ်/မြေလျင်/လား/မော်တော်ဘုတ်/
အခြား -----

(ဆ) ပတ်ဝန်းကျင်ဆိုင်ရာ သဘာဝဘေးအန္တရာယ်

ဤကျေးရွာတွင် ရေကြီးခြင်းကိုသို့ သဘာဝဘေးအန္တရာယ်ကျရောက်ဖူးခြင်း ရှိပါသလား။
 မရှိပါ ရှိပါသည် ရှိလျှင်ဖော်ပြပါ ----- ၂၀၁၇ ခုနှစ်၊ ဇူလိုင်လ ၁၅ ရက်

(ဇ) ကျေးရွာတွင် ဖွဲ့စည်းထားသော အဖွဲ့အစည်းများ

လူထုဝတ်ပြုစီမံကိန်းမတိုင်မီ ဤကျေးရွာတွင် ကျေးရွာဖွံ့ဖြိုးရေးအတွက် အစိုးရ (သို့) ရွာသားများကိုယ်တိုင်(သို့) စီမံကိန်းတစ်ခုခုမှ ဖွဲ့စည်းထားသည့် အဖွဲ့အစည်းများရှိပါသလား။

- (၁) ပခုက္ကူရွာအောင် -----
- (၂) -----

(ဈ) အထွေထွေအုပ်ချုပ်ရေး ဦးစီးဌာန (GAD) မှ မှတ်တမ်းတင်ထားခြင်း

ဤကျေးရွာသည် အထွေထွေအုပ်ချုပ်ရေး ဦးစီးဌာန (GAD) မှ မှတ်တမ်းတင်ထားမှု ရှိပါသလား။
 မရှိပါ ရှိပါသည်

ကျေးရွာခေါင်းဆောင်

အမည် ဦး စိန်ဖြူ
 လက်မှတ် စိန်ဖြူနေ့စွဲ 3.2.2017

လူထုစည်းရုံးရေးမှူး

အမည် ဦးစွန်းအောင်
 လက်မှတ် စိန်ဖြူ နေ့စွဲ 3.2.2017

စိန်ဖြူ
 ကုန်ချုပ်ရေးမှူး
 အထွေထွေကျေးရွာဖွံ့ဖြိုးရေး
 ဝန်ကြီးဌာန

၂၃။ စီမံကိန်းအချိန်ဇယား (ပုံစံ-၂)

ပုံစံ - ၀ - ၂ - စီမံကိန်းစက်ဝန်းအချိန်ဇယား (PC 2)

လမ်းညွှန်ချက်၊ သက်ဆိုင်ရာလူထုစည်းရုံးရေးပျံ့/လက်ထောက်နည်းပညာပျံ့ပွားမှု စီမံကိန်းစက်ဝန်းအဆင့်တစ်ခုစီပြီးစီးတိုင်း ကျေးရွာနှင့် ကျေးရွာအုပ်စုအတွက် တွဲဖက် ဖြည့်သွင်းရမည်။

စည်းရုံးရေးပျံ့/ဝန်ထမ်း အမည် ဦးစောဌေးမောင်

၀န.ရုံ 3. ၇. 2017 စက်ဝန်းအားအမှတ်ခြိပ်ပါ စက်ဝန်း(၁) စက်ဝန်း(၂) စက်ဝန်း(၃) စက်ဝန်း(၄)

ပြည်နယ်/တိုင်း မကွေး၊ မြို့နယ် ပေါက်၊ ကျေးရွာအုပ်စု ဇောင်တော်၊ ကျေးရွာ ဇောင်တော်

စီမံကိန်းအဆင့်ရွက်မှုအစဉ်များ	၀န.ရုံ		အစဉ်အဆင့်တွင်တက်ရောက်သူအရေအတွက်			
	စတင်သည့် ၀န.	ပြီးဆုံးသည့် ၀န.	အမျိုးသား အရေအတွက်	အမျိုးသမီး အရေအတွက်	အိမ်ထောင်စု အရေအတွက်	လူမျိုးစုတက်ရောက်သူ အရေအတွက် နှင့် လူမျိုးစုအမည်
၁။ ကျေးရွာစီမံကိန်း ဖိတ်ဆက်အစဉ်အဆင့်	3. ၇. 17	3. ၇. 17	၁၂၀	၂၆	၁၄၆	၁၆၆၇ ဗမာ
၂။ ကျေးရွာဖွံ့ဖြိုးရေး စီမံချက်ရေးဆွဲခြင်း အစဉ်အဆင့်	4. ၇. 17	4. ၇. 17	၁၂၄	၁၇၀	၂၉၅	၂၉၄၂ ဗမာ
၃။ ကျေးရွာအုပ်စု လုပ်ငန်းဆုံးဖြတ်ချက်ချသည့် အစဉ်အဆင့်	5. ၇. 17	5. ၇. 17	၁၃	၈	၂၁	၂၁၃၇ ဗမာ
၄။ မြို့နယ်အဆင့် စီမံကိန်းရေးဆွဲရေး နှင့် အကောင်အထည်ဖော်ရေးကော်မတီ၏ စီမံကိန်း သုံးသပ်မှု အစဉ်အဆင့်	13. ၂. 2017	23. ၂. 2017	မလို	မလို	မလို	မလို
၅။ မြို့နယ် စီမံကိန်းရေးဆွဲရေး နှင့် အကောင်အထည်ဖော်ရေး ကော်မတီ၏ဆုံးဖြတ်မှုကို ရွာသို့ အသိပေး အကြောင်းကြားသည့် အစဉ်အဆင့်	၃. ၄. ၁၇	၃. ၄. ၁၇	၃၅	၄၇	၈၂	၈၂ မကွေး
၆။ စီမံကိန်းလုပ်ငန်းစီမံချက်ရေးဆွဲခြင်း အစဉ်အဆင့်						
၆.၁။ စီမံကိန်းလုပ်ငန်း အကောင်အထည်ဖော်ရေးအစီအစဉ် ရေးဆွဲခြင်း						

၅	၅
---	---

၈။ လူထုစီမံကိန်း၏ လာမည့် (၄) နှစ်အတွက် အကျိုးမဝင်သော ဦးစားပေး ဖွံ့ဖြိုးတိုးတက်မှု လုပ်ငန်း အစီအစဉ်များအားဖော်ပြပါ။

အဆင့်	ကျေးရွာအတွက် ဦးစားပေး ဖွံ့ဖြိုးတိုးတက်မှု လုပ်ငန်းစဉ်များ	အဆိုပြုသူ (အမျိုးသားများ/ အမျိုးသမီးများ/ အမျိုးသား+ အမျိုးသမီး)	ခန့်မှန်းကုန်ကျ စရိတ်	အကျိုးခံစားခွင့်ရှိသူ ခန့်မှန်းခြေ အရေအတွက်
၁	ကွက်ကွင်းလမ်း ပြုပြင်ခြင်း	က + မ	၂၀၀၀၀၀၀၀	၁၄၅၆
၂	ဇီးလမ်း ရေးလုပ်ခြင်း	က + မ	၃၀၀၀၀၀၀	၁၄၅၆
၃	လျှော့စိုရေး လုပ်ငန်း	က + မ	၂၅၀၀၀၀၀	၁၄၅၆
၄	ကျောက် (အသစ်)	ကျား	၄၀၀၀၀၀၀	၁၄၅၆
၅	နယ်လမ်းကျောင်းဆောင်တိုးချဲ့ခြင်း ပြင်ခြင်း	က + မ	၁၅၀၀၀၀၀	၁၄၅၆

၉။ လူထုစီမံကိန်း၏ လာမည့် (၄) နှစ်အတွက် အကျိုးမဝင်သော ဦးစားပေး ဖွံ့ဖြိုးတိုးတက်မှု လုပ်ငန်း အစီအစဉ်များအားဖော်ပြပါ။

အဆင့်	ကျေးရွာအတွက် ဦးစားပေး ဖွံ့ဖြိုး တိုးတက်မှု လုပ်ငန်းစဉ်များ	အဆိုပြုသူ (အမျိုးသားများ/ အမျိုးသမီးများ/ အမျိုးသား+ အမျိုးသမီး)	အခန်းကဏ္ဍ
၁	အောက်ခြေ အောက်လမ်း	က + မ	
၂	အောက်ခြေ အောက်လမ်း	က + မ	
၃	လမ်းပြုပြင် တားဆီး	မ	
၄	ရေအေးစနစ် ပစ္စည်း ဖြန့်ဖြူး ပညာ	က	
၅			

ခေါင်းဆောင်၊ ကျေးရွာစီမံကိန်းအထောက်အကူပြုကော်မတီမှ အတည်ပြုသည်။

အမည် ----- ဦးစိုးချစ် ----- လက်မှတ် ----- ဦးစိုးချစ် ----- နေ့စွဲ ----- ၄.၂.၂၀၁၇ -----

၈။ လူထုစီမံကိန်း၏ လာမည့် (၄) နှစ်အတွက် အကျုံးဝင်သော ဦးစားပေး ဖွံ့ဖြိုးတိုးတက်မှု လုပ်ငန်း အစီအစဉ်များ

အဆင့်	ကျေးရွာအတွက် ဦးစားပေး ဖွံ့ဖြိုးတိုးတက်မှု လုပ်ငန်းစဉ်များ	အဆိုပြုသူ (အမျိုးသားများ/အမျိုးသမီးများ/အမျိုးသား + အမျိုးသမီး)	ခန့်မှန်းကုန်ကျစရိတ်	အကျိုးခံစားခွင့်ရှိသူ ခန့်မှန်းခြေ အရေအတွက်
၆	ဓါတ်စောက်မှ အိုးပြား ကြွနွေးဆက်ယစ်	က+မ	၁၃၀၀၀၀၀၀	၁၄၅၆
၇	ကျောက်ခြံ ချော်ဂျီ	ကျား	၁၅၀၀၀၀၀၀	၁၄၅၆
၈	ဓါတ်စောက်မှ ဂဲပင်စင် (ကြွနွေးဆက်ယစ်)	က+မ	၁၃၀၀၀၀၀၀	၁၄၅၆
၉	KG ကျောင်းဆောင်	မ	၉၀၀၀၀၀၀	၁၄၅၆
၁၀	အား ကစား ကွင်း	ကျား	၅၀၀၀၀၀၀	၁၄၅၆
၁၁	စေး ခန်း တည် ဆောက်ခြင်း	က+မ	၁၂၀၀၀၀၀	၁၄၅၆

၂၅။ ကျေးရွာအုပ်စုစီမံကိန်းလုပ်ငန်းခွဲရွေးချယ်ခြင်း (ပုံစံ-၄)

ပုံစံ - ၀ - ၄ ကျေးရွာအုပ်စုစီမံကိန်းလုပ်ငန်းခွဲရွေးချယ်ခြင်းပုံစံ (Form PC 4)

လမ်းညွှန်ချက်။ စီမံကိန်းလုပ်ငန်းခွဲရွေးချယ်မှုအစည်းအဝေးပြီးနောက်တွင် ကျေးရွာအုပ်စုမှ CF/TF တို့၏ အကူအညီရယူ၍ ကျေးရွာစီမံကိန်းအဖွဲ့မှ လက်မှတ်ရေးထိုးပြီး အဆိုပါပုံစံအား ပြည့်စုံအောင်ဖြည့်သွင်းရမည်။ ဤပုံစံအား ပြည့်စုံစွာဖြည့်သွင်းပြီးပါက ကျေးရွာအုပ်စုမှ ဦးတီးတက်ရောက်ရန်တွင် TPIC သို့ ပေးပို့ရန်အတွက် နောက်ဆက်တွဲအဖြစ် ထားရှိရမည်။ CF မှ ကျေးရွာတစ်ရွာချင်းစီ၏ စီမံကိန်းလုပ်ငန်းခွဲဆိုင်ရာ အချက်အလက်များကို MIS သို့ ထည့်သွင်းရမည်။ (ယခုနှစ်စီမံကိန်းလုပ်ငန်းခွဲ မလုပ်ကိုင်သော ကျေးရွာများ မပါဝင်ပါ။)

ကျေးရွာအစည်းရုံး/ရုံးချုပ်/ဝန်ထမ်းအမည် **ဦးလှိုင်မောင်**

ရက်စွဲ **၄.၂.၂၀၁၇** ဝက်ဝန်းအမှတ်ဖြစ်ပေးပါ။(✓) ဝက်ဝန်း(၁) ဝက်ဝန်း(၂) ဝက်ဝန်း(၃) ဝက်ဝန်း(၄)

ပြည်နယ်/တိုင်း **မကွေး**၊ ဇွဲနယ် **မော်ကွန်း**၊ ကျေးရွာအုပ်စု **ခက်ကောက်**

ကျေးရွာအမည်	ဆောင်ရွက်မည့် လုပ်ငန်းများ	အတိုင်းအတာ	ခန့်မှန်း တိုက်ရိုက် အကျိုးခံစားခွင့် ရှိသူများ	အဆိုပြုတင်ပြသူ	ခန့်မှန်းကုန်ကျစရိတ်			စုစုပေါင်း
					စီမံကိန်းမှ ထည့်ဝင်မှု	ကျေးရွာမှ ထည့်ဝင်မှု	အခြားထည့်ဝင်မှု (ခေါ်ပြုပါ) အမည်/အဖွဲ့	
ခက်ကောက်	ဘာသာရေး တန်းကျောင်း ဆောက်လုပ်ခြင်း၊ ဖြူဖြူခြင်း	၂၀' x ၃၀' x ၁၀'	၁၄၅၆	<input type="checkbox"/> ကျား <input type="checkbox"/> မ <input checked="" type="checkbox"/> ကျား + မ	၁၇,၀၀၀,၀၀၀			၁၇,၀၀၀,၀၀၀
				<input type="checkbox"/> ကျား <input type="checkbox"/> မ <input type="checkbox"/> ကျား + မ				
				<input type="checkbox"/> ကျား <input type="checkbox"/> မ <input type="checkbox"/> ကျား + မ				

			<input type="checkbox"/> ကျား <input type="checkbox"/> မ <input type="checkbox"/> ကျား + မ				
			<input type="checkbox"/> ကျား <input type="checkbox"/> မ <input type="checkbox"/> ကျား + မ				

ရာအိုး ကျေးရွာအုပ်စု စီမံကိန်းအဖွဲ့မှ ဦးစီးအမည် **ဦးစိုးချစ်** လက်မှတ် ရက်စွဲ **၄.၂.၂၀၁၇**
မိုးလှိုင်

၂၇။ ကဏ္ဍအလိုက်ဦးစားပေးဖွံ့ဖြိုးရေးလုပ်ငန်းစဉ်များ

နောက်ဆက်တွဲ (၄) ခြားနားသောအပိုင်းများအတွက်ဦးစားပေးဖွံ့ဖြိုးရေးလုပ်ငန်းစဉ် အနှစ်ချုပ်

မူရင်းသည်အား VPSC တွင်ထားရှိရပါမည်။ အခြားဌာနများနှင့်ညှိနှိုင်းရန်အတွက်မိတ္တူအား TPIC သို့ပို့ရပါမည်။ MIS data အနေဖြင့်သွင်းရန်မလိုအပ်ပါ။

အဆင့်	လုပ်ငန်း	မည်သည့်ဦးစားပေးလဲ	ကျေးဇူးတင်အပ်နှံသည့်အုပ်စု (သို့)	ပြင်ပမှမည်သူထောက်ပံ့မလဲ
အခြေခံအဆောက်အအုံ	၁	ဆေးခန်းဆောက်ခြင်း	ကုမ္ပဏီ	
	၂			
	၃			
	၄			
	၅			
စိုက်ပျိုးရေး	၁	စိုက်ပျိုးရေးပစ္စည်း၊ ခြံစိုက်ပစ္စည်း၊ ပညာ	ကျား	
	၂	ပက် ဖွဲ့သစ်တစ်ခု	မ	

အသက်မွေးဝမ်းကြောင်းမှု	၃				
	၄				
	၅				
ကျန်းမာရေးနှင့်အာဟာရ	၁				
	၂				
	၃				
	၄				
	၅				
	၆	ပညာရေး၊ ဝန်ထမ်း၊ ဒီဂရီ			

၂၈။ ကျေးရွာဖွံ့ဖြိုးရေးအစီအစဉ်ဆောင်ရွက်မှုမှတ်တမ်းဓာတ်ပုံများ
ကော်မတီဝင်တစ်ဦးအားစာတိုက်ပုံးပေးအပ်နေပုံ



အမျိုးသားအဖွဲ့မှ ပင့်ကူအိမ်ပုံစံအားဆွေးနွေးနေပုံ





လူထုဗဟိုပြုစီမံကိန်း

ကျေးလက်လူထုအခြေပြု ၊ ဖွံ့ဖြိုးမှုကိုတိုးရှေးရှု