

ပြည်ထောင်စုသမ္မတ မြန်မာနိုင်ငံတော် အစိုးရ
စိုက်ပျိုးရေး၊ မွေးမြူရေးနှင့်ဆည်မြောင်း ဝန်ကြီးဌာန
ကျေးလက်ဒေသဖွံ့ဖြိုးတိုးတက်ရေး ဦးစီးဌာန
မြောင်မြို့နယ်



လူထုဗဟိုပြုစီမံကိန်း (ဒုတိယနှစ်စက်ဝန်း)

National Community Driven Develop



ကျေးရွာဖွံ့ဖြိုးရေးအစီအစဉ်

Village Development Plan (VDP)

တမဆေးကန်ကျေးရွာအုပ်စု

၂၃ ရက်၊ ဒီဇင်ဘာလ၊ ၂၀၁၆ခုနှစ်

မကျည်းကန်ကျေးရွာ

မာတိကာ

- ၁။ မြို့နယ်မြေပုံ
- ၂။ ကျေးရွာမြေပုံ(တည်နေရာ)
- ၃။ အုပ်စုတွင်ပါဝင်သော ကျေးရွာများ စာရင်း
- ၄။ ကျေးရွာအခြေခံအချက်အလက်များ
- ၅။ လူထုပူပေါင်းပါဝင်သော လူမှုဆန်းစစ်ခြင်းနှင့် အကဲဖြတ်ခြင်းလုပ်ငန်းစဉ်(PSA/PRA) အကျဉ်းချုပ်
- ၆။ ကျေးရွာဖွံ့ဖြိုးရေးအစီအစဉ်အတွက်အသုံးပြုခဲ့သော PRA tools များနှင့်တစ်ခုချင်းစီအတွက် သုံးသပ်ချက်များ
- ၇။ ကော်မတီဝင်များရွေးချယ်ခြင်းနှင့်ကျေးရွာဖွံ့ဖြိုးရေးအစီအစဉ်ဆောင်ရွက်မှုမှတ်တမ်း ဓါတ်ပုံများ
- ၈။ ကော်မတီဝင်များစာရင်း
- ၉။ ကျေးရွာအချက်အလက်(ပုံစံ-၁)
- ၁၀။ စီမံကိန်းစက်ဝန်းအချိန်ဇယား(ပုံစံ-၂)
- ၁၁။ ကျေးရွာဖွံ့ဖြိုးရေးဦးစားပေးအစီအစဉ်(ပုံစံ-၃)
- ၁၂။ ကျေးရွာအုပ်စုစီမံကိန်းလုပ်ငန်းခွဲရွေးချယ်ခြင်း(ပုံစံ-၄)
- ၁၃။ အစည်းအဝေးမှတ်တမ်းများ
- ၁၄။ ကဏ္ဍအလိုက်ဦးစားပေးဖွံ့ဖြိုးရေးလုပ်ငန်းစဉ်များ
- ၁၅။ ကျေးရွာဖွံ့ဖြိုးရေးစီမံချက်အရည်အသွေးထိန်းချုပ်မှု(Checklist For VDP)

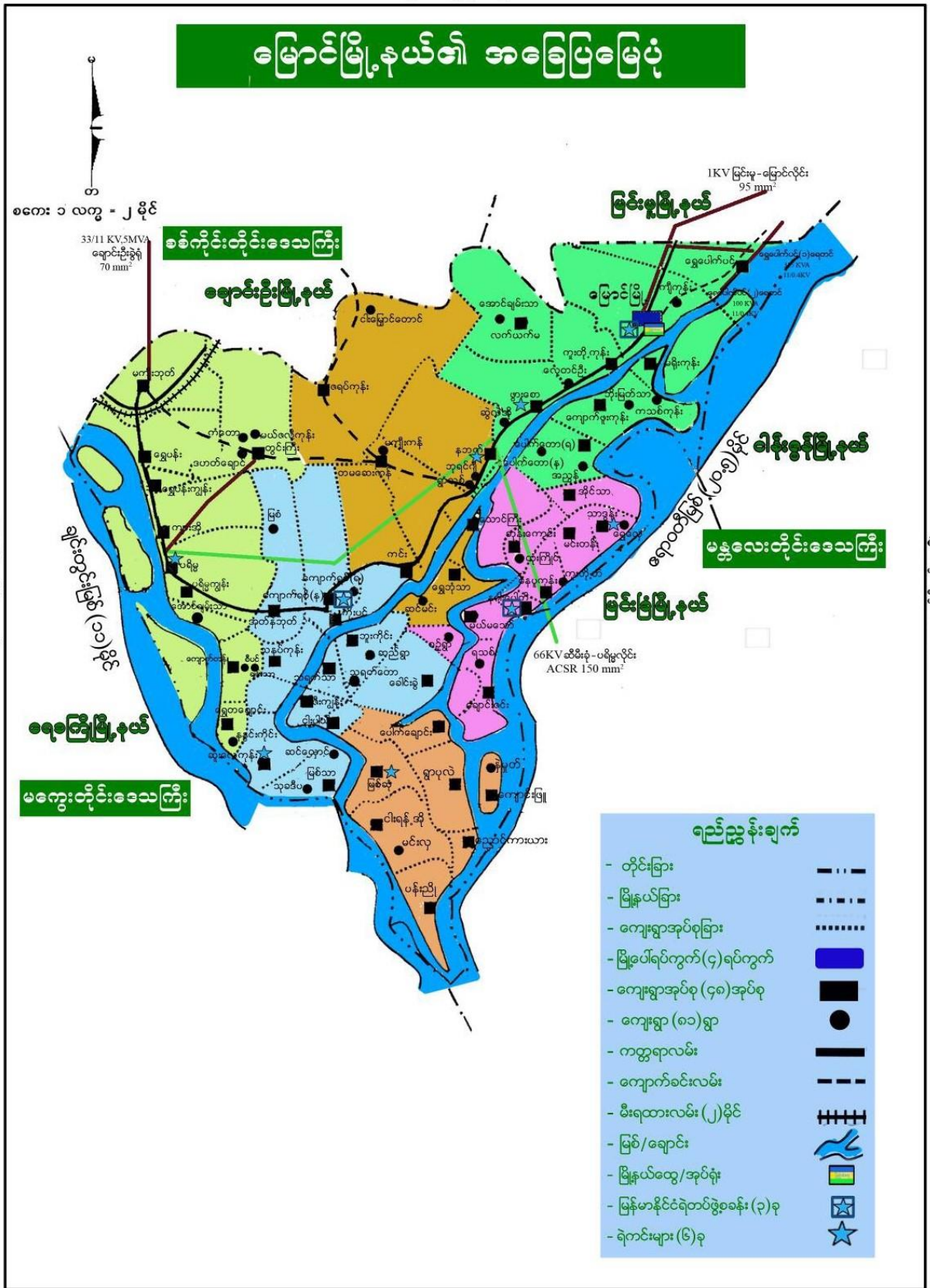

၅၅- မြောင်မြို့နယ်အခြေပြမြေပုံ

၂။ ကျေးရွာမြေပုံ (တည်နေရာ)

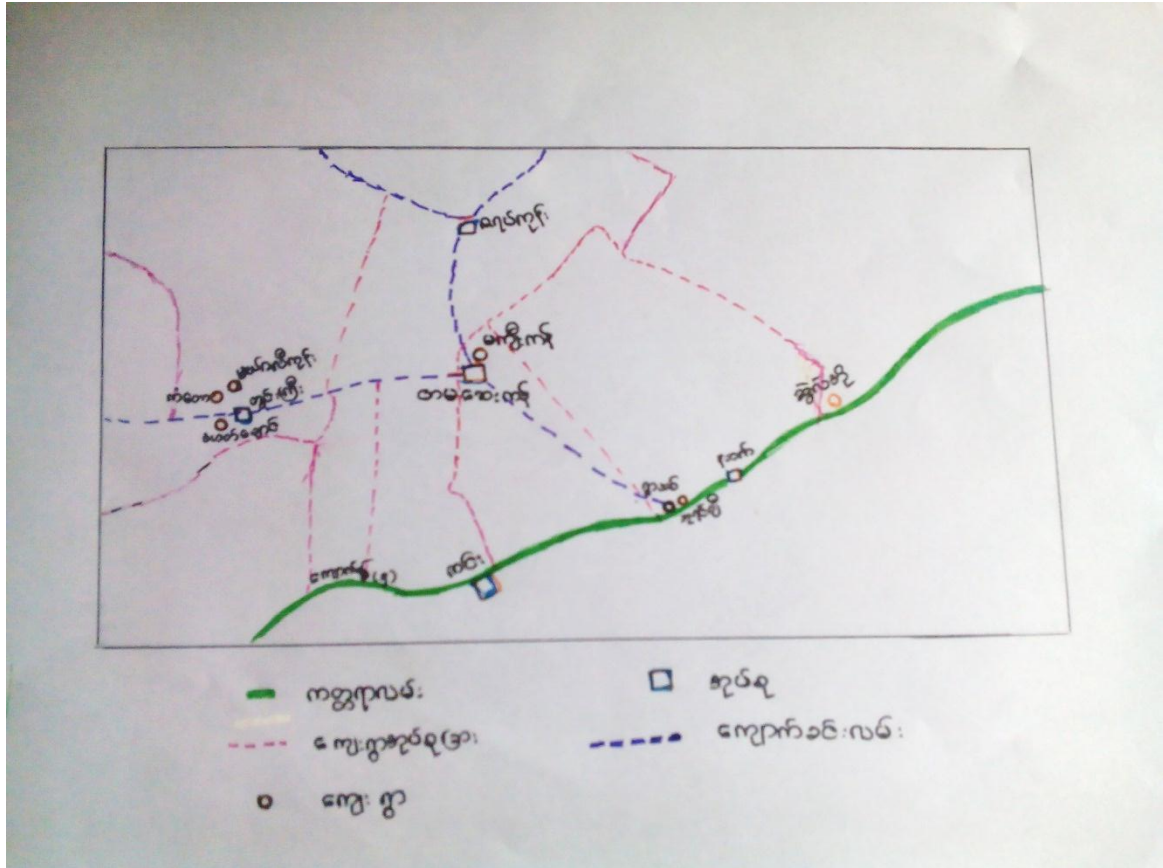

၃။ အုပ်စုတွင်ပါဝင်သော ကျေးရွာစာရင်း

(၁) တမဆေးကန်ကျေးရွာ

(၂) မကျည်းကန်ကျေးရွာ

၄။ ကျေးရွာအခြေခံအချက်အလက်များ

မကျည်းကန်ရွာသည်နှစ်စဉ်သောက်သုံးရေရှားပါးပြီးမိုးနည်းရပ်ဝန်းသော မြေပြန့်အညာ ဒေသ တခုအဖြစ်စစ်ကိုင်းတိုင်းဒေသကြီး၊မြောင်မြို့နယ်၊တမဆေးကန်ကျေးရွာအုပ်စုတွင် တည်ရှိပါ သည်။ ရွာလည်လမ်းမကြီးတလမ်းနှင့်ဒူးလမ်းလေးလမ်းအနောက်ဘက်နှင့်တောင်ဘက်တွင်ရွာပတ်လမ်းများ ဖြင့်တည်ဆောက်ထားပါသည်။ ရွာ၏အရှေ့ဘက်တွင်(အ.မ.က) ကျောင်းနှင့်ကပ်လျက် ဘ.က ဘုန်းကြီးကျောင်းရှိပါသည်။မြောက်ဘက်မှာသောက်သုံးရေကန်နှင့်အနောက်ဘက်တွင်လည်း သောက် သုံးရေကန်နှင့်ကပ်လျက်မိုးကောင်းဘုရားတည်ရှိပြီးတောင်ဘက်တွင်မူတွင်းကြီး/နဘက် ကားလမ်း မကြီးဖြင့်ဝန်းရံလျက်ရှိပါသည်။ဘိုးဘွားဘီဘင်လက်ထက်က ရိုးရာ တောင်သူလုပ်ငန်း ဖြင့်သာ ဓားမ ဦးချလုပ်ကိုင်စားသောက်ကြပါသည်။မကျည်းကန် ရွာသူရွာသားများသည် ဘာသာ တရား လည်း ကိုင်း ရှိုင်းကြပါသည်။တဦးနှင့်တဦးရိုင်းပင်းကူညီပြီး တက်တက်ကြွကြွ ရှိသော ရွာလေး ဖြစ် ပါသည်။

ကျေးရွာတွင်းရှိ စုစုပေါင်းအိမ်ထောင်စု နှင့် လူဦးရေ

အိမ်ထောင်စု	ကျား	မ	စုစုပေါင်း
၁၁၂	၁၉၉	၂၄၇	၄၄၆

လူနည်းစုလူမျိုးစုအိမ်ထောင်စု

အမျိုးအစား	အိမ်ထောင်စု	ကျား	မ	စုစုပေါင်း
-	-	-	-	-

ထိခိုက်လွယ်အုပ်စု

ထိခိုက်လွယ်အုပ်စု	အိမ်ထောင်စု	ကျား	မ	စုစုပေါင်း
သက်ကြီးရွယ်အို	၁၀	၃	၇	၁၀
အမျိုးသမီးဦးဆောင်	၁၄		၁၄	၁၄
မသန်စွမ်း	၂		၂	၂
မြေယာမဲ့	၃၁	၂၄	၇	၃၁
စုစုပေါင်း	၅၇	၂၇	၃၀	၅၇

ကျေးရွာရှိအခြေခံ အဆောက်အအုံများ

ပညာရေး	ခြစ်ပါ	ကျန်းမာရေး	ခြစ်ပါ	ဘာသာရေး	
အထက်တန်းကျောင်း	-	ဆေးရုံ	-	ဘုရား/စေတီ	✓
အလယ်တန်းကျောင်း	-	ကျန်းမာရေးဌာန	-	ဘုန်းကြီးကျောင်း	✓
မူလတန်းကျောင်း	✓	ကျန်းမာရေးဌာနခွဲ	-	ဟိန္ဒူဘုရားကျောင်း	-
မူကြိုကျောင်း	✓	ဆေးခန်း	-	ခရစ်ယာန်ဘုရားကျောင်း	-
အခြား	ဘ.က	အခြား	-	ဗလီ	-
မှတ်ချက်		မှတ်ချက်		မှတ်ချက်	

အဓိကစီးပွားရေးလုပ်ငန်းများ

စိုက်ပျိုးရေး	မွေးမြူရေး	အသေးစားစီးပွားရေး	အခြား
စပါး	ကြက်	ထွန်စက်	လက်လုပ်လက်စား
ပဲအမျိုးမျိုး	ဝက်	ချွေလှေ့စက်	ပြောင်းရွှေ့လုပ်သား
နှမ်း	နွား	ဈေးဆိုင်	
ဂျုံ			

ကျေးရွာတွင်းအဓိက ပိုင်ဆိုင်မှုများ

ကျေးရွာပိုင်ဆိုင်မှုများ	စိုက်ပျိုးရေး	စားကျက်မြေ	သစ်တောမြေ	သဲ/ကျောက်ရရှိမှု	ရေတွင်း/ရေကန်	စက်ရေကန်
အရေအတွက်	၅၉၆	-	-	ကျောက်	၁၂	၅
ကျေးရွာပိုင်ဆိုင်မှုများ	ကား	ထော်လာဂျီ	စပါးကြိတ်စက်	ချွေလှေ့စက်	ပဲခွဲစက်	ဈေးဆိုင်
အရေအတွက်	၁	-	-	၂	-	၃

ကျေးရွာအတွင်းအခြားပိုင်ဆိုင်မှုများ

ကျေးရွာပိုင်ဆိုင်မှုများ	ရေတင်စက်	ထွန်	ထယ်	ကျွဲ	နွား
အရေအတွက်	၁	၄၇	၄၇	-	၁၂၅
ကျေးရွာပိုင်ဆိုင်မှုများ	ဝက်	ဆိုင်ကယ်	ကျွမ်းကျင်လုပ်သား	လုပ်သား	လယ်ထွန်စက်
အရေအတွက်	-	၇၅	၅	၆၂	၃

၅။ လူထုပူးပေါင်းပါဝင်သော လူမှုဆန်းစစ်ခြင်းနှင့် အကဲဖြတ်ခြင်းလုပ်ငန်းစဉ်

(PSA/PRA) အကျဉ်းချုပ်

စဉ်	အကြောင်းအရာ	ရက်စွဲ	ဦးတည်အုပ်စု	တက်ရောက်သူ			အဓိက ဆွေးနွေးချက်များ
				ကျား	မ	ပေါင်း	
၁	လူမှုစီးပွားအဆင့်သတ်မှတ်ခြင်း (Wealth Ranking)	၂၂.၁၂.၂၀၁၆	ချမ်းသာ၊ အလယ်အလတ်၊ နွမ်းပါး၊ အနွမ်းပါးဆုံး၊ ရပ်မိရပ်ဖ၊ လူငယ်အုပ်စု	၇	၃၅	၄၂	ကျေးရွာလူမှုစီးပွားအုပ်စုများခွဲခြားသတ်မှတ်နိုင်ရေးအတွက်အခြေခံစံနှုန်းများ၊ သတ်မှတ်ခြင်း၊ ကျေးရွာသားများနှင့်အများသဘောတူသတ်မှတ်ခြင်း
၂	ရာသီခွင်ပြပြက္ခဒိန် (Seasonal Calendar)	၂၂.၁၂.၂၀၁၆	ချမ်းသာ၊ အလယ်အလတ်၊ နွမ်းပါး၊ အနွမ်းပါးဆုံး (အုပ်စု ၁)	၇	၃၆	၄၃	ရာသီဥတု၊ စိုက်ပျိုးရေး၊ နေ့စားလုပ်ငန်းများ၊ မွေးမြူရေးလုပ်ငန်းများ၊ အစားအစာရရှိမှုများနှင့်ပွဲတော်များ
၃	ကျေးရွာလူမှုရေးနှင့် အရင်းမြစ်ပြမြေပုံ (Social & Resorce Map)	၂၂.၁၂.၂၀၁၆	ရပ်မိရပ်ဖများ၊ ချမ်းသာ၊ အလယ်အလတ်၊ နွမ်းပါး၊ အနွမ်းပါးဆုံး (အုပ်စု ၂)	၇	၃၅	၄၂	အိမ်များ၊ အခြေခံအဆောက်အအုံများ၊ လမ်းပန်းဆက်သွယ်ရေး၊ လယ်ယာမြေများ၊ မြစ်ချောင်းများ

၄	ကျေးရွာ၏(၅)နှစ် စာဦးစား ပေးအစီအစဉ်ပြ ဇယား (Matric Ranking)	၂၂.၁၂.၂၀၁၆	ချမ်းသာ၊အလ ယ်အလတ်၊နွမ်း ပါး၊အနွမ်းပါး ဆုံး ရပ်မိရပ်ဖ၊ လူငယ်အုပ်စု (အမျိုးသား/ သမီး)ပေါင်း	၇	၃၆	၄၃	အကျိုးပြုပြီးရောအကျိုးခံစားခွင့်နှင့် အဓိကလိုအပ်ချက်များပေါ် မူတည်၍ ဆုံးဖြတ်သည်။
၅	ကျေးရွာအဖွဲ့အ စည်းချိတ်ဆက်မှု (Venn Diagram)	၂၂.၁၂.၂၀၁၆	ချမ်းသာ၊အလ ယ်အလတ်၊နွမ်း ပါး၊အနွမ်းပါး ဆုံး ရပ်မိရပ်ဖ၊ လူငယ်အုပ်စု (အမျိုးသား/ သမီး)ပေါင်း	၇	၃၅	၄၂	ကျေးရွာတွင်းရှိအဖွဲ့အစည်းများမည်သို့ သောလုပ်ငန်းများအတွက် မည်သည့်အဖွဲ့ များချိတ်ဆက်လုပ်ကိုင်မှု
၆	ပင့်ကူအိမ် ကွန်ယက် (Spider Web)	၂၂.၁၂.၂၀၁၆	ချမ်းသာ၊အလ ယ်အလတ်၊နွမ်း ပါး၊အနွမ်းပါး ဆုံး ရပ်မိရပ်ဖ၊ လူငယ်အုပ်စု (အမျိုးသား/ သမီး)ပေါင်း	၇	၃၆	၄၃	အမျိုးသားနှင့်အမျိုးသမီးများတန်းတူ အခွင့်အရေးရရှိမှုနှင့်မရရှိသည့် အကြောင်းအရင်းများ
၇	အမျိုးသား/သမီး ပိုင်ဆိုင်မှုပြဇယား (Assets & Control)	၂၂.၁၂.၂၀၁၆	ချမ်းသာ၊အလ ယ်အလတ်၊နွမ်း ပါး၊အနွမ်းပါး ဆုံး ရပ်မိရပ်ဖ၊ လူငယ်အုပ်စု (အမျိုးသား/ သမီး)ပေါင်း	၄၄	၇၃	၅၅	အမျိုးသား/သမီး တို့၏ အရင်းအမြစ်အပေါ် မည်သူ ကပိုင်၍ အသုံးပြုနေကြသည်ကို ဖော်ထုတ်ခြင်း၊
၈	ကျေးရွာဖွံ့ရေး လုပ်ငန်းစဉ်များ ရေးဆွဲခြင်း		ကျေးရွာ လူထု	၈၃	၇၃	၆၄	အကျိုးပြုပြီးရောအကျိုးခံစားခွင့်နှင့်အဓိ ကလိုအပ်ချက်များပေါ် မူတည်၍ဆုံးဖြ တ်သည်။

၆.၁။ကျေးရွာ၏လူမှုစီးပွားအဆင့်သတ်မှတ်ခြင်း။(Wealth Ranking)

အဆင့်	အခြေခံစံနှုန်းများ/ညွှန်းကိန်းများ	အိမ်ထောင်စု	ရာခိုင်နှုန်း
အချမ်းသာဆုံး	စိုက်ပျိုးမြေ(၅၀)ဧက၊ထွန်စက်၊နွား(၂)ကောင်၊ လိုက်ထရပ်ကား၊ ပျဉ်ထောင်ပျဉ်ခင်း(အိမ်)	၁	၁%
အသင့်အတင့်ချမ်းသာ	စိုက်ပျိုးမြေ(၃၀-၃၅)ဧက၊နွား(၂)ကောင် ထွန်စက်၊ပျဉ်ထောင်ပျဉ်ခင်း(အိမ်)	၈	၇%
အသင့်အတင့်နွမ်းပါး	စိုက်ပျိုးမြေ(၅-၁၀)ဧက၊ နွား(၂)ကောင်၊ သွပ်မိုး ထရပ်ကား (အိမ်)	၃၁	၂၈%
အနွမ်းပါးဆုံး	မွေးမြူရေးနဲ့နဲ့လက်လုပ်လက်စား ထန်းလက်မိုး၊ထန်းလက်ကာ (အိမ်)	၇၂	၇၄%
စုစုပေါင်း		၁၁၂	၁၀၀%

သုံးသပ်ချက်များ

ကျေးရွာတွင်းအိမ်ထောင်စုများသည် အမျိုးမျိုးနေထိုင်ကြသည်။ကျေးရွာတွင်းအနွမ်းပါးအိမ်ထောင်စု (၇၂)စုရှိပါသည်။မွေးမြူရေးနည်းနည်းနှင့် လက်လုပ်လက်စားများဖြစ်ပြီးပိုင်ဆိုင်သောမြေဧကမရှိကြပါ။ ကျေးရွာတွင်းဖွံ့ဖြိုးရေးအစီအစဉ်ရေးဆွဲရာတွင်အနွမ်းပါးဆုံးသူများပါဝင်ဆွေးနွေးနိုင်ရန်ပြုလုပ်ပေးပြီး အမျိုးသမီးများကိုလည်းဆွေးနွေးစေသည်။လုပ်ငန်းခွဲတွင်လည်းနွမ်းပါးအိမ်ထောင်စုများနှင့် အမျိုးသမီးများပါဝင်လုပ်ကိုင်စေရန်စဉ်းစားဆွေးနွေးပေးရမည်။

မွေးမြူရေး- ဆယ့်နှစ်လရာသီပတ်လုံး သိုး၊ ဆိတ်၊ နွား၊ ဝက် စသည့် တိရစ္ဆာန်များကိုသာ တစ်နိုင် တစ်ပိုင် မွေးမြူကြပါသည်။ မွေးမြူရေးလုပ်သည့် အိမ်ထောင်စု (၃၀)သာ ရှိပါသည်။ အမျိုးသမီးပါဝင်မှု (၂၀%)သာ ရှိပြီး အစာရေစာ ရှားပါးမှုနှင့် ရာသီဥတုအလိုက်အနာ ရောဂါဖြစ်ပွားမှုတို့ကြောင့် တနှစ်ပျမ်းမျှ ဝင်ငွေပုံမှန်မရှိပါ။အဖြစ်များသောရောဂါများမှာ ခွာနာလျှာနာ၊ ပေါင်ပုပ် လက်ပုပ်ဖြစ်ပြီးဆေး ဝါးရှားပါးမှုများရှိပါသည်။

ပွဲတော်ရက်- ကဆုန်လတွင် ပဌာန်းရွတ်ဖတ်ပူဇော်ပွဲရှိပြီး သီတင်းကျွတ်လနှင့်နတ်တော်လတွင် ဘုရားပွဲကျင်းပလေ့ရှိပါသည်။

ရွှေ့ပြောင်းလုပ်သား- ဆယ့်နှစ်လရာသီများအနက် တန်ခူး၊ ကဆုန်၊ နယုန်၊ တန်ဆောင်မုန်း၊ နတ်တော်၊ ပြာသို နှင့် တပေါင်းလများတွင် ရှိတတ်ပြီး ကျန်လများတွင် ရွာတွင်သာ လုပ်ကိုင် ကြပါသည်။ အကြောင်းရင်းမှာ ရွာတွင် အလုပ်ပုံမှန်မရှိ၍ စားဝတ်နေရေး မပြေလည် သော ကြောင့် ဖြစ်ပါသည်။ ကျေးရွာတွင်အလုပ်ရှားပါးသောကြောင့် အခြားနေရာများသွားရောက်လုပ်ကိုင်ရသောအခက်အခဲများလည်းကြုံတွေ့ကြရပါသည်။ကျေးရွာတွင် ဂျုံစိုက်ပျိုးထုတ်လုပ်မှုရှိပြီး ဂျုံရိုးကို ခမောက်ပြုလုပ်သည့်သူများရှိပြီး အသက်မွေးဝမ်းကျောင်းအတွက်အဆင်ပြေမှုရှိသည်ကိုတွေ့ရှိရပါသည်။ အသက်မွေးဝမ်းကျောင်းသင်တန်းဆိုင်ရာ သင်တန်းအဖြစ် ပို့ချနိုင်ပါက အလုပ်အကိုင်ရရှိနိုင်ပါသည်။

သောက်ရေရရှိမှု- ရွာလယ်ရှိသောက်ရေကန်တွင် အလှူရှင်ရှိသည့် အခါမှလွဲ၍ ၁၀၀ ဖိုး ၆ပုံး ဖြင့် တစ်နှစ်ပတ်လုံးဝယ်ယူသုံးစွဲရပါသည်။ရေကန်ရှိသော်လည်းအိမ်အရောက်ရေပိုက်လိုင်းစနစ်မရှိသောကြောင့်အလုပ်လုပ်နိုင်မည့်အချိန်များရေခပ်ရာတွင်ကုန်ဆုံးသောကြောင့်အလုပ်ကိုနှောင့်နှေးစေသည်။ ဝင်ငွေလည်းလျော့နည်းစေပါသည်။ကလေးသူငယ်များလည်းရေဝင်ခပ်ရသောကြောင့်ကျောင်းပညာရေးတွင်နှောင့်နှေးကြန့်ကြာစေပါ သည်။အိမ်တိုင်ရာရောက် ရေပိုက်လိုင်းစနစ်ဖြင့် ရေပေးဝေနိုင်ပါ က ၎င်းအခက်အခဲများပြေလည်မည်ဖြစ်ပါသည်။

သဘာဝဘေးအန္တရာယ်- တန်ခူးလနှင့် တပေါင်းလတွင် လေတိုက်ပြီး မိုးများကာလဖြစ်သော တော်သလင်းလ၊ သီတင်းကျွတ်လနှင့် ဝါခေါင်လများတွင် ရေကြီးတတ်ပါသည်။ အမိုးသွပ်များလန်သည်အထိ လေတိုက်တတ်ပြီး မိုးအလွန်များ၍ ရေကြီးလျှင် စာသင်ကျောင်းသို့ ယာယီ ရွှေ့ပြောင်းနေထိုင်ရပါသည်။

၆.၃။ကျေးရွာလူမှုရေးအရင်းအမြစ်ပြမြေပုံ နှင့် သုံးသပ်ချက်

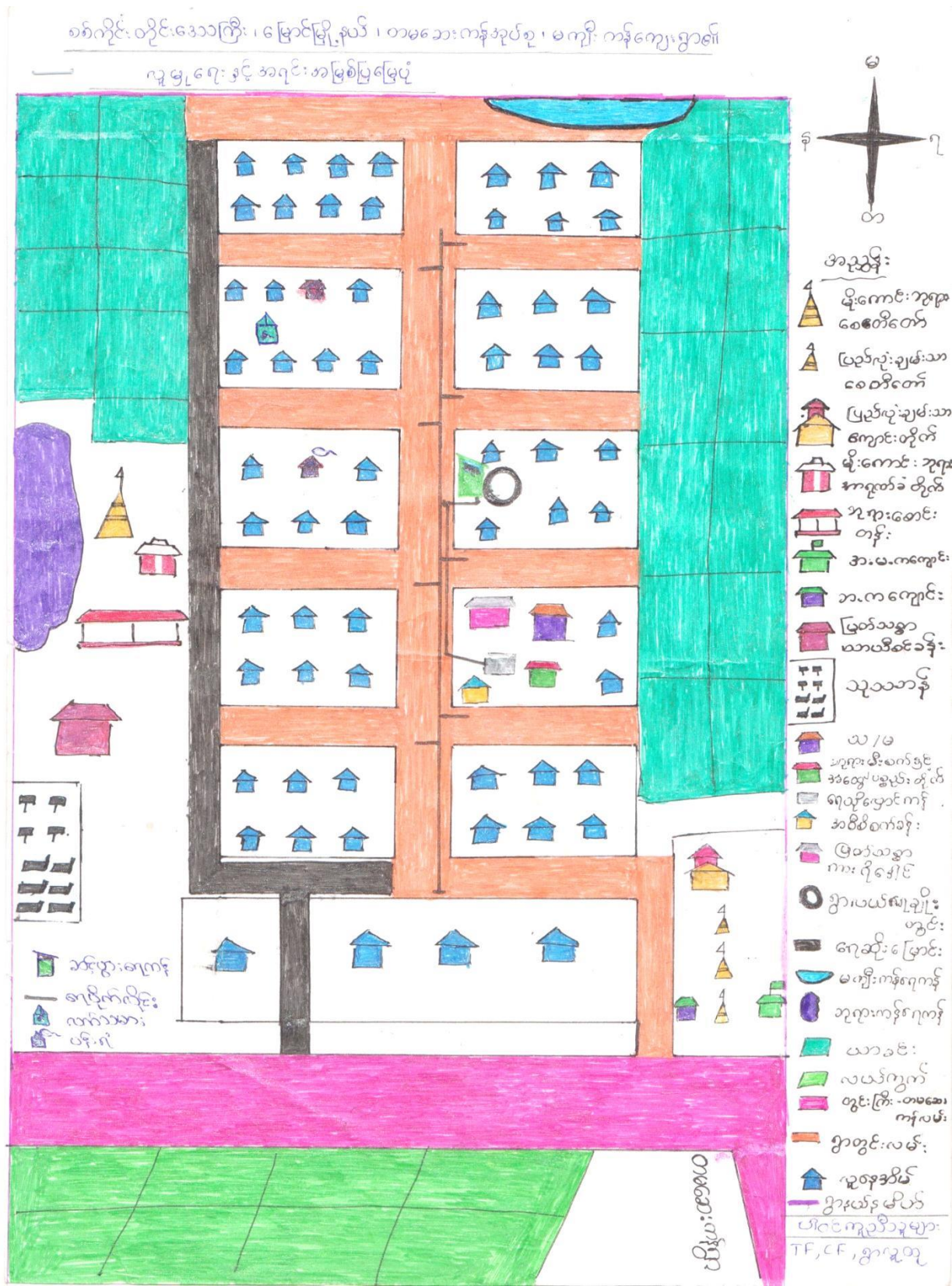

သုံးသပ်ချက်

စိုက်ပျိုးရေးဖြင့်အဓိကအသက်မွေးဝမ်းကြောင်းပြုလုပ်ပြီးမွေးမြူရေးလည်းလုပ်ကိုင်ကြသည်။မြေပဲကိုအဓိကထား စိုက်ပျိုးကြသည်။သဲယာများတွင်မြေပဲစိုက်ကြသည်။နှမ်းနှင့်ပဲအမျိုးမျိုးနှင့်နေကြ၊ဂျုံများလည်းစိုက်ပျိုးကြသည်။ သီးနှံအထွက်နှုန်းမှာမိုးများနည်းလျှင်လျော့ပြီးရသည်။စိုက်ပျိုးမြေများသော်လည်းရာသီဥတုဒဏ်နှင့်ပိုးမွှားဒဏ်ကို တို့ကြောင့်နှစ်စဉ်ထွက်ငွေပိုမိုများပြားသည်။ ကျေးရွာသို့ စိုက်ပျိုးရေးနည်းပညာများမျိုး ကောင်းမျိုးသန့်များ ဖြန့် ဝေပေးနိုင်ပါ ကတောင်သူများသီးနှံထွက်နှုန်းပိုမိုတိုးတက်လာမည်ဖြစ်ပါသည်။

ကျေးရွာတွင်းလမ်းများမှာ မြေသားလမ်းများမိုးရာသီတွင်သွားလာရ ခက်ခဲပါသည်။ သောက်သုံးရေကိုလည်း နဘက်ရွာမှစက်မောင်းပြီးရွာတွင်းရှိဆင့်ပွားကန်သို့သယ်ယူပြီးသောက်သုံးရပါသည်။ရွာ၏မြောက်ဘက်တွင် မိုးရေကန်ရှိပါသည်။ကျေးရွာတွင်ကြွယ်ဝသူများနှင့်နွမ်းပါးသူများရောနှော နေထိုင်ကြပါသည်။ ကျေးရွာတွင် တိုးတက်ရန်သောက်သုံးရေအိမ်အရောက်ရေပိုက်လိုင်းစနစ်၊ကျေးရွာတွင် မီးအသုံးပြုမှုအနေနှင့် ထင်းမီးနှင့် ချက်ပြုတ် ကျပြီး၊ မီးလင်းရေးအတွက် ဆိုလာမီးများကိုအသုံးပြုကြပါသည်။ ကျေးရွာအနီး တွင်နိုင်ငံတော်မှ ပင်မလှုပ်စစ်ဓာတ်အားလိုင်းတည်ဆောက်လျက်ရှိပြီး ၎င်းဓာတ်အား လိုင်းမှ ကျေးရွာမီးလင်းရေးဆောင် ရွက်နိုင်ပါက မီးဘေးအန္တရာယ် လျော့ပါးသက်သာမည့်အပြင် ထင်းလောင်စာအသုံးပြုမှုလျော့နည်း လာမည်ဖြစ်ပါသည်။

ကျေးရွာတွင်ဂျုံစိုက်ခင်းများရှိပြီး ဂျုံစိုက်ခင်းများအထက်တွင် တွင်းကြီးကျေးရွာ စိုက်ကွက်များသို့ နိုင်ငံတော်မှ မြစ်ရေတင်စီမံကိန်းမှ စိုက်ပျိုးရေးရရှိရန်ဆောင်ရွက်ပေးလျက်ရှိပါသည်။ ၎င်းရေပေးဝေသည့်စနစ်မှ ကျေးရွာ ဂျုံစိုက်ခင်းများသို့ စိုက်ပျိုးရေးရရှိရန်ဆောင်ရွက်ပေးနိုင်ပါက တောင်သူများအတွက် အဆင်ပြေမည်ဖြစ် ပါ သည်။ အလုပ်အကိုင်အခွင့်အလမ်း ကျေးရွာတွင် ဂျုံစိုက်ပျိုးထုတ်လုပ်မှုရှိပြီး ဂျုံရိုးကို ခမောက် ပြုလုပ်သည့်သူ များရှိပြီး အသက်မွေးဝမ်းကျောင်း အတွက်အဆင်ပြေမှုရှိသည်ကို တွေ့ရှိရပါသည်။ အသက်မွေး ဝမ်းကျောင်းသင်တန်းဆိုင်ရာ သင်တန်းအဖြစ် ပို့ချနိုင်ပါက အလုပ်အကိုင်ရရှိနိုင်ပါသည်။အခြားစက်ပြင်ဆိုင်ရာ သင်တန်းများပို့ချနိုင်လျှင် မြေယာမဲ့များအတွက်အလုပ်အကိုင်ရရှိမည်ဖြစ်ပါသည်။

ကျေးရွာတွင် ကျန်းမာရေးဆေးပေးခန်းမရှိခြင်းကြောင့် ကျေးရွာတွင် ကျန်းမာရေးဖြစ်ပေါ်ပါက နဘက်ကျေးရွာ နှင့် မြောင်မြို့သို့သွားရောက်ကုသရပါသည်။ ကျေးရွာတွင် ကျန်းမာရေးဆေးပေးခန်းရှိပါက အရေးပေါ်ကျန်းမာ ရေးကုသစောင့်ရှောက်မှုအတွက်အဆင်ပြေမည်ဖြစ်ပါသည်။

၆.၄။ပင်းပုံစံကို အသုံးပြု၍ အဖွဲ့အစည်းများချိတ်ဆက်ခြင်း



သုံးသပ်ချက်

ကျေးရွာအတွင်းရှိအဖွဲ့အစည်းများ

အုပ်ချုပ်ရေးအဖွဲ့၊ စိတ်တူကိုယ်တူအဖွဲ့၊ ရေကော်မတီ၊ မီးကော်မတီ၊ ဆန်ဘဏ်အဖွဲ့အစည်း မြတ်သတ္တ လူမှုကူညီရေးအဖွဲ့အစည်းများသည် ကျေးရွာဖွံ့ဖြိုးတိုးတက်ရေးအတွက် အချင်းချင်း ချိတ်ဆက် ဆောင်ရွက်ကြပါသည်။ ကျောင်းကော်မတီနှင့် ဘုန်းတော်ကြီးသင် ပညာရေး ကျောင်းများမှ ကျေးရွာ ပညာရေးတိုးတက်ရန်အချင်းချင်းချိတ်ဆက်ဆောင်ရွက် ကြပါသည်။ စိုက်ပျိုးရေးအဖွဲ့သည်ကျေးရွာ၏ စိုက်ပျိုးရေးလုပ်ငန်းများကို မြို့နယ် စိုက်ပျိုး ရေးအဖွဲ့နှင့် အချိတ်အဆက်မိမိ ဆောင်ရွက်ကြပါသည်။ ဂေါပကအဖွဲ့မှ ကျေးရွာ၏ သာရေး နာရေးလုပ်ငန်း များအတွက် ချိတ်ဆက်ဆောင်ရွက်ကြပါသည်။

ကျေးရွာပြင်ပအဖွဲ့အစည်းများ

Pact Myanmar, လူမှုသုတေသနဆိုင်ရာSPPRG စီမံကိန်း၊ ရွှေညာမြေစီမံကိန်းများသည် လမ်း ရွာတွင် ချိတ်ဆက်ဆောင်ရွက်မှုရှိပါသည်။ မြို့နယ်ရှိ အထွေထွေအုပ်ချုပ်ရေးဦးစီးဌာန၊ မီးသတ်တပ်ဖွဲ့၊ စိုက်ပျိုးရေး ဌာနတို့နှင့် လည်းချိတ်ဆက်ဆောင်ရွက်မှုရှိကြောင်း တွေ့ရှိရ ပါသည်။

၆.၅။ပင့်ကူအိမ်ကွန်ယက်နှင့် သုံးသပ်ခြင်း

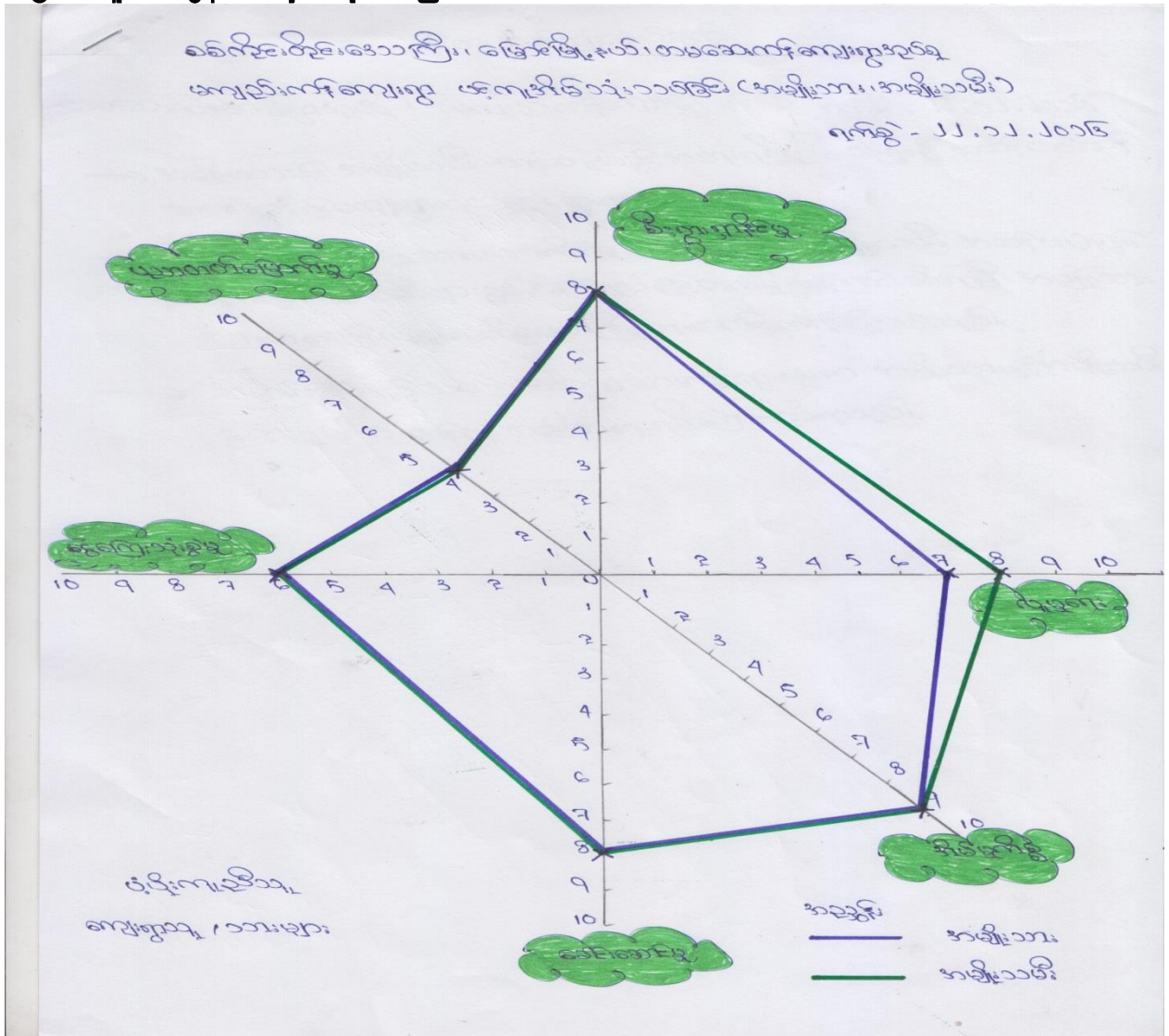

သုံးသပ်ချက်

အမျိုးသမီးနှင့်အမျိုးသားများတန်းတူအခွင့်အရေးရရှိမှုကိုသိရှိရန်အဆင့်(၁၀)ဆင့်သတ်မှတ်၍ရွာသူရွာသားများနှင့် လေ့လာဆွေးနွေးမှုများ ပြုလုပ်ခဲ့ပါသည်။ပညာတတ်မြောက်မှု၊စီးပွားရှာနိုင်မှု၊ငွေကြေးသုံးစွဲမှု၊ခေါင်းဆောင်မှု၊အိမ်မှုကိစ္စအပိုင်းတို့တွင်အမျိုးသားနှင့် အမျိုးသမီးတန်းတူလုပ်ကိုင်ဆောင်ရွက်ကြကြောင်းတွေ့ရပါသည်။လူမှုရေးပိုင်းတွင်အမျိုးသမီးများသည် အမျိုးသားများထက်ပိုမိုလုပ်ဆောင်ကြပြီး ထိုထက်ပိုပြီးအမျိုးသမီးများတိုးတက်ကြရန်အလုပ်အကိုင်အခွင့်အလမ်းများဖန်တီးပေးနိုင်လျှင်ပိုမိုကောင်းမွန်လာနိုင်ကြောင်းတွေ့ရပါသည်။

၆.၆ ပိုင်ဆိုင်ခြင်းနှင့် ထိန်းချုပ်ခြင်း

ခစ်ကင်းဝါဒ်အသံကြီး၊ မြေအခြားပင်၊ ဝါဒဆေးကုသမှု၊ မေးမြန်းကုသမှု၊ ရွာ
သုံးစွဲမှုနှင့် ထိန်းချုပ်မှုဖြေလမ်း ရက်စွဲ - ၂၂.၁၂.၂၀၁၆

သုံးစွဲမှု

အမျိုးသား	အမျိုးသမီး	အမျိုးသား + အမျိုးသမီး
Chain Saw တောစောင့် သစ်တော တောသယံဇာတပစ္စည်း	အထက်ချုပ်စက်	ရေစိုင်း၊ နွားပျဉ်း လယ်၊ ယာအခြေ ဆိုင်ကပ် သစ်ဖ

ထိန်းချုပ်မှု

အမျိုးသား	အမျိုးသမီး	အမျိုးသား + အမျိုးသမီး
လယ်၊ ယာအခြေ ဆိုင်ကပ် သစ်ဖ တောသယံဇာတပစ္စည်း	ရွှေကြေး အထက်ချုပ်စက် ကုန်စုံဆိုင်	လမ်း ရေ အိမ်

ပံ့ပိုးကူညီသူ
ကျေးရွာသူ၊ သားများ

သုံးသပ်ချက်
 သုံးစွဲမှုနှင့်ထိန်းချုပ်မှုတို့တွင် အမျိုးသားနှင့်အမျိုးသမီးအရင်းအမြစ်သုံးစွဲရာတွင် တန်းတူသုံးစွဲကြသော်လည်း ထိန်းချုပ်မှုပိုင်းတွင် အမျိုးသားများကဦးဆောင်နေကြကြောင်းတွေ့ရပါသည်။ အမျိုးသမီးများ ထိန်းချုပ်မှုအားကောင်းလာစေရန် အလုပ်အကိုင်အခွင့်အလမ်းများဖန်တီးပေး ပြီးဆွေးနွေးခွင့်များပေးခြင်းများလုပ်ဆောင်ပေးနိုင်ရန်လိုအပ်ပါသည်။

အမျိုးသားများတင်ပြလာသောအခက်အခဲများ

၁	အိမ်အရောက်သောက်သုံးရေမရရှိသောအခက်အခဲ
၂	မြေသားလမ်းများဖြစ်သောကြောင့်သွားလာရေးခက်ခဲခြင်း
၃	လျှပ်စစ်မီးမရရှိသောအခက်အခဲ(မီးဝယ်သုံးရသောကြောင့်ကုန်ကျစရိတ်များ)
၄	ကျေးလက်ဆေးပေးခန်းမရှိသောကြောင့် ကျန်းမာရေးအတွက်အခက်အခဲ
၅	ရေထွက်ပေါက်များမရှိခြင်းကြောင့်ရွာတွင်းရေဝပ်သောအခက်အခဲ
၆	စိုက်ပျိုးရေးနည်းပညာအခက်အခဲ(စိုက်ပျိုးစရိတ်၊ပိုးမွှားအန္တရာယ်ကာကွယ်နည်း၊)
၇	အသက်မွေးဝမ်းကြောင်းလုပ်ငန်းများမတတ်မြောက်သောအခက်အခဲ(စက်မှုလက်မှုစက်ပြင်)

အမျိုးသားများမျှော်မှန်းချက်များ

၁	ပိုက်လိုင်းစနစ်ဖြင့်အိမ်အရောက်ရေရရှိစေချင်
၂	ကျေးရွာတွင်းလမ်းများကျောက်ချောလမ်းဖြစ်စေချင်
၃	တစ်ရွာလုံးလျှပ်စစ်မီးရရှိစေချင်
၄	ကျေးလက်ဆေးပေးခန်းများရှိစေချင်
၅	ရေထွက်ပေါက်နှင့်ရေကျော်များရှိချင်
၆	စိုက်ပျိုးရေးနည်းပညာများရရှိပြီးဝင်ငွေတိုးတက်ချင်
၇	အသက်မွေးဝမ်းကြောင်းလုပ်ငန်းများတတ်မြောက်ပြီးအလုပ်အကိုင်အခွင့်အလမ်းများရှိချင်

အမျိုးသမီးများတင်ပြလာသောအခက်အခဲများ

၁	အိမ်အရောက်သောက်သုံးရေမရရှိသောအခက်အခဲ
၂	မြေသားလမ်းများဖြစ်သောကြောင့်သွားလာရေးခက်ခဲခြင်း
၃	လျှပ်စစ်မီးမရရှိသောအခက်အခဲ(မီးဝယ်သုံးရသောကြောင့်ကုန်ကျစရိတ်များ)
၄	ကျေးလက်ဆေးပေးခန်းမရှိသောကြောင့် ကျန်းမာရေးအတွက်အခက်အခဲ
၅	ရေထွက်ပေါက်များမရှိခြင်းကြောင့်ရွာတွင်းရေဝပ်သောအခက်အခဲ
၆	စိုက်ပျိုးရေးနည်းပညာအခက်အခဲ(စိုက်ပျိုးစရိတ်၊ပိုးမွှားအန္တရာယ်ကာကွယ်နည်း၊)
၇	အသက်မွေးဝမ်းကြောင်းလုပ်ငန်းများမတတ်မြောက်သောအခက်အခဲ(စက်ချုပ်သင်တန်း)

အမျိုးသမီးမျှော်မှန်းချက်များ

၁	ပိုက်လိုင်းစနစ်ဖြင့်အိမ်အရောက်ရေရရှိစေချင်
၂	ကျေးရွာတွင်းလမ်းများကျောက်ချောလမ်းဖြစ်စေချင်
၃	တစ်ရွာလုံးလျှပ်စစ်မီးရရှိစေချင်
၄	ကျေးလက်ဆေးပေးခန်းများရှိစေချင်
၅	ရေထွက်ပေါက်နှင့်ရေကျော်များရှိချင်
၆	စိုက်ပျိုးရေးနည်းပညာများရရှိပြီးဝင်ငွေတိုးတက်ချင်
၇	အသက်မွေးဝမ်းကြောင်းလုပ်ငန်းများတတ်မြောက်ပြီးအလုပ်အကိုင်အခွင့်အလမ်းများရှိချင်
၈	စံပြကျေးရွာဖြစ်ချင်

အမျိုးသားနှင့်အမျိုးသမီးများတင်ပြသောဖွံ့ဖြိုးရေးလုပ်ငန်းများ

၁	အိမ်တိုင်ရာရောက်ရေပိုက်လိုင်းသွယ်တန်းခြင်း
၂	ကျေးရွာတွင်းလမ်းများဂျင်းလမ်းခင်းခြင်း
၃	လျှပ်စစ်မီးသွယ်တန်းခြင်း
၄	ရေထွက်မြောင်းပြုလုပ်ခြင်း
၅	ကျန်းမာရေးဆေးပေးခန်းတည်ဆောက်ခြင်း
၆	ကျေးရွာဘုံပစ္စည်းဝယ်ယူခြင်း
၇	စိုက်ပျိုးရေးနည်းပညာလုပ်ငန်းများ(ပိုးမွှားအန္တရာယ်ကာကွယ်နည်းစိုက်ပျိုးစရိတ်)
၈	အသက်မွေးဝမ်းကြောင်းလုပ်ငန်းများ(စက်မှုလက်မှုစက်ပြင်)

၆.၇။ ပြဿနာ၊ အခွင့်အရေး၊ လက်ရှိအခြေအနေ၊ ပြောင်းလဲမှုညွှန်းကိန်းနှင့် အနှစ်ချုပ်

စဉ်	ပြဿနာ	အခွင့်အရေး	လက်ရှိအခြေအနေ	ပြောင်းလဲမှုညွှန်းကိန်း
၁။	အိမ်တိုင်ရာ ရောက်ရေပိုက်လိုင်း သွယ်တန်းခြင်း	လူထုပဟိုပြုစီမံကိန်း မှ ပြုပြင်ထိန်းသိမ်း စရိတ်တောင်းခံ ခြင်း၊ ကော်မတီများ ဖွဲ့စည်းထားခြင်း။	ရေပိုက်လိုင်းမရှိသေး	ရေခပ်ချိန်များတွင်အလုပ်ပို မိုလုပ်ကိုင်နိုင်ခြင်း
၂။	ရွာတွင်းလမ်းများ ဂျင်းလမ်းခင်းခြင်း	လူထုပဟိုပြုစီမံကိန်း မှ ပြုပြင်ထိန်းသိမ်း စရိတ်တောင်းခံ ခြင်း၊ ကော်မတီများ ဖွဲ့စည်းထားခြင်း။	မိုးရာသီဗွက်ထခြင်း	သွားလာရေးနှင့် စီးပွား ကူးသန်းရေးကောင်မွန် ခြင်း
၃။	လျှပ်စစ်မီးသွယ် တန်းခြင်း	လူထုပဟိုပြုစီမံကိန်း မှ ပြုပြင်ထိန်းသိမ်း စရိတ်တောင်းခံ ခြင်း၊ ကော်မတီများ ဖွဲ့စည်းထားခြင်း။	မီးမရရှိသေးပါ	ညရေးညတာသွားလာရေး ကောင်းမွန်ခြင်း
၄။	ရေထွက်မြောင်း ပြု ပြင်ခြင်း	လူထုပဟိုပြုစီမံကိန်း မှ ပြုပြင်ထိန်းသိမ်း စရိတ်တောင်းခံ ခြင်း၊ ကော်မတီများ ဖွဲ့စည်းထားခြင်း။	ရေထွက်မြောင်းမရှိ သေး	ရွာတွင်းရေဝပ်ခြင်းများ ကင်းဝေးခြင်း
၅။	ကျန်းမာရေးဆေးပေးခန်းတည် ဆောက်ခြင်းလုပ်ငန်း	လူထုပဟိုပြုစီမံကိန်း မှ ပြုပြင်ထိန်းသိမ်း စရိတ်တောင်းခံ ခြင်း၊ ကော်မတီများ ဖွဲ့စည်းထားခြင်း။	ဆေးပေးခန်းမရှိသေးပါ	ကျန်းမာရေးအတွက်စိတ်ချ လုံခြုံခြင်း
၆။	ကျေးရွာဘုံပစ္စည်းများဝယ်ယူခြင်း	လူထုပဟိုပြုစီမံကိန်း မှ ပြုပြင်ထိန်းသိမ်း စရိတ်တောင်းခံ ခြင်း၊ ကော်မတီများ ဖွဲ့စည်းထားခြင်း။	သာရေး/နာရေးများ တွင်ငှားရမ်းအသုံးပြုရ ခြင်း	ကျေးရွာပိုင်ပစ္စည်းများ ရရှိပြီးကုန်ကျစရိတ်သက် သာစေခြင်း
၇	စိုက်ပျိုးရေးနည်းပညာလုပ်ငန်းများ	မြို့နယ်ဆည်မြောင်း ဝန်ကြီးဌာန	နည်းပညာမရှိသေးပါ	အထွက်ကောင်းမွန်ပြီး ဝင်ငွေရရှိခြင်း
၈	အသက်မွေးဝမ်းကြောင်းလုပ်ငန်း သင်တန်းများ	ကျေးလက်ဒေသဖွံ့ဖြိုးတိုးတက်ရေးဌာန	နည်းပညာမရှိသေးပါ	အလုပ်အကိုင်ရရှိပြီးဝင် ငွေတိုးပွားခြင်း

၆.၈။ကျေးရွာမှိုင်းချက် လေ့ကျင့်ခန်းမှ ရရှိလာသောရလဒ်

<p>ကျေးရွာ၏ မှိုင်းချက်</p>	<p>လမ်းပန်းဆက်သွယ်ရေးကောင်းမွန်ပြီး စီးပွားရေး၊လူမှုရေး၊ ပညာရေး၊ ကျန်းမာရေးများ တိုးတက်ကောင်းမွန်လာရမည်။လျှပ်စစ်မီးရရှိပြီး အချိန်မရွေးသွားလာနိုင်ကာ၊စိုက်ပျိုးရေး၊မွေးမြူရေး၊အိမ်တွင်းမှု အသက်မွေးဝမ်းကျောင်းနည်းပညာများကိုအချိန်နှင့်တပြေးညီသိရှိနိုင်လာ ရမည်။</p>
<p>အနာဂတ်တွင် ကျေးရွာ ပိုမိုဖွံ့ဖြိုး တိုးတက်ရန် ကျေးရွာသားများ၏ မှိုင်းထားရှိမှု</p>	<p>လူထုပဟိုပြုစီမံကိန်းမှ တိုက်ရိုက်ထောက်ပံ့ငွေကို အသုံးပြုပြီး သဘာဝဘေး၊ပညာရေး၊ရွာတွင်းလမ်း များကောင်းမွန်လာစေ ရန်နှင့် လျှပ်စစ်မီးများရရှိလာလျှင် အလင်းရောင်ရရှိ လာမည်ဖြစ်သည်။ ကျေးရွာ တွင်း ရှိ လူငယ်များ လမ်းမှားမရောက်စေရန် အတွက် ကျေးရွာ စာကြည့်တိုက် တစ်ခုရှိချင်ပါသည်။အကောင်အထည် မဖော်နိုင်သောလုပ်ငန်းများကို သက်ဆိုင်ရာဌာနများနဲ့ ချိတ်ဆက်လုပ်ကိုင်မှုများ ပြုလုပ်မည်။မြို့နယ် အတွင်းသို့ အစိုးရမဟုတ်သော အဖွဲ့အစည်းများ ဝင်ရောက်မှုများရှိပါက ကျေးရွာလိုအပ်ချက်များကို တင်ပြ၍ အကူအညီတောင်းခံ များပြုလုပ် မည်ဖြစ်ပါသည်။</p>

အမျိုးသမီးကဏ္ဍအစည်းအဝေးမှတ်တမ်းနှင့် စစ်ဆေးရမည့်အချက်များ

၁။အမျိုးသမီးကဏ္ဍ အစည်းအဝေးမှတ်တမ်း

စီမံကိန်းပထမနှစ်အတွက်ကျေးရွာမိတ်ဆက်အစည်းအဝေးပြုလုပ်ရန်ဖိတ်ကြားရာတွင်အမျိုးသမီးများ အချိုးညီစွာပါဝင်ရန်ကျေးရွာတာဝန်ရှိသူများနှင့်အုပ်ချုပ်ရေးမှူးထံသို့ပြောကြားခဲ့ပါသည်။အစည်းအဝေး တိုင်းတွင်အမျိုးသမီးများပြောကြားလိုသောအချက်များကိုလွတ်လပ်ပွင့်လင်းစွာပြောကြားနိုင်ကြောင်း ကိုလည်းအသိပေးထားပါသည်။ကျေးရွာအုပ်စုအဆင့်တွင်နှစ်စဉ်ပြုလုပ်သောလုပ်ငန်းများတွင်အမျိုးသ မီးများတင်ပြတောင်းဆိုသောလုပ်ငန်းတစ်ခုပါဝင်မည်ဖြစ်ကြောင်းကိုလည်းပြောကြားခဲ့ပါသည်။လုပ်ငန်း ခွဲများအကောင်အထည်ဖော်ဆောင်ရွက်သောလုပ်ငန်းဖြစ်ပါကတူညီသောအလုပ်အတွက်တူညီသော လုပ်အားခများရရှိမည်ကိုလည်းပြောကြားခဲ့ပါသည်။စီမံကိန်းတွင်အမျိုးသားအမျိုးသမီးခွဲခြားမှုမရှိစေရန် နှင့်စီမံခန့်ခွဲမှုစွမ်းရည်များတိုးတက်လာစေရန်အတွက်ကော်မတီများထဲတွင်အမျိုးသမီးများ(၅၀%)ပါဝင် ရမည်ဖြစ်သည်။ဆပ်ကော်မတီတစ်ခုတိုင်းတွင်လည်းအနည်းဆုံးအမျိုးသမီးတစ်ဦးပါဝင်ရမည်ဖြစ်ပါသည်။ ကော်မတီဝင်အမျိုးသမီးများသည်တင်ပြဆွေးနွေးမှုများပြုလုပ်ခြင်းဆုံးဖြတ်ချက်များချခြင်းများပြုလုပ်ရ မည်ဖြစ်ပါသည်။အမျိုးသားများမှလည်းကူညီပံ့ပိုးပေးရမည်ဖြစ်ပါသည်။ဒုတိယအကြိမ်အစည်းအဝေးများ တွင်အမျိုးသမီးများသည်လိုအပ်ချက်အခက်အခဲများကိုလွတ်လပ်စွာဆွေးနွေးနိုင်ရန်အမျိုးသမီးသီးသ န့်အုပ်စုဖွဲ့ပြီးအခက်အခဲများဖော်ထုတ်ခြင်းကိုလည်းလုပ်ကိုင်ခဲ့ပါသည်။

၂။ကျေးရွာမိတ်ဆက်အစည်းအဝေးတွင် အမျိုးသမီးကဏ္ဍအတွက် စောင့်ကြည့်စစ်ဆေးရမည့် အချက်များ

ကျေးရွာ/ကျေးရွာအုပ်စုအမည်-မကျည်းကန်ကျေးရွာ၊တမဆေးကန်ကျေးရွာအုပ်စု

စဉ်	အကြောင်းအရာ	တွေ့ရှိချက်		မှတ်ချက်
		✓		
၁။	အစည်းအဝေးတက်ရောက်လူသူများအားကျား၊မရေးရာ အခြေခံ သဘောတရားများကို ရှင်းလင်းဆွေးနွေးခဲ့ပါသလား။	✓		
၂။	စီမံကိန်းပါဝင်သော ကျား၊မရေးရာ အကောင်အထည်ဖော်ရေး လိုအပ်ချက်(၅)ချက်ကို ရှင်းလင်းပြခဲ့ပါသလား။	✓		
၃။	အစည်းအဝေးခေါ်ယူရာတွင်အမျိုးသား/သမီးများ အချိုးညီစွာ တက်ရောက်နိုင်ရေးအတွက်အသိပေးတိုက်တွန်းစဉ်းရုံးခဲ့ တာမျိုး ရှိခဲ့ပါသလား။	✓		
၄။	အမျိုးသမီးများ၏စကားသံများ၊ပြောဆိုနိုင်ခွင့်များ ပိုမိုထွက်ပေါ်လာ အောင် ဖန်တီးပေးခဲ့ ပါသလား။	✓		
၅။	ဆပ်ကော်မတီဖွဲ့ များဖွဲ့ စည်းရာတွင်အမျိုးသမီးများပါဝင်ဖွဲ့ စည်းရေး ပူးပေါင်းပါဝင်ရေးဦးဆောင်နိုင်ရေးအတွက်တွန်းအားပေး ကူညီ ဆောက်ရွက်ခဲ့ပါသလား။	✓		
၆။	အစည်းအဝေးကိုအမျိုးသား/သမီးများအလွယ်တကူပါဝင် တက်ရောက်နိုင်သောအချိန်နှင့်နေရာများကိုရွေးချယ်ခြင်း၊ ထည့်သွင်းစဉ်းစားဆောက်ရွက်ခြင်းများတို့ကိုလုပ်ဆောင်ခဲ့ပါ သလား။	✓		
၇။	လူနည်းစု၊ဆင်းနွမ်းပါး၊ထိခိုက်လွယ်သောအုပ်စုများကို အစည်း အဝေးမစတင်မီအချိန်များကရှာဖွေဖော်ထုတ်ခဲ့တာမျိုးများ ရှိပါ သလား။	✓		
၈။	လူနည်းစု/ဆင်းရဲ/နွမ်းပါး/ထိခိုက်လွယ်သော အမျိုးသား/သမီးများ ထဲမှအချို့ကိုအစည်းအဝေးတက်ရောက်နိုင်အောင် ဖိတ်ကြား ဆောင်ရွက်မှုမျိုးရှိခဲ့ပါသလား။	✓		
၉။	လူနည်းစု/ဆင်းရဲ/နွမ်းပါး/ထိခိုက်လွယ်သောအမျိုးသား/အမျိုးသမီး များနှင့် ကြုံတွေ့နေရ သောအခက်အခဲများကို သင်ဆွေးနွေး မေးမြန်းခဲ့တာမျိုး ရှိပါသလား။	✓		
၁၀။	အမျိုးသမီးများပြောဆိုတင်ပြနိုင်အောင်အချိန်ပေးရန်၊ ကြိုတင် စီစဉ်ဆောင်ရွက်မှု မျိုးများဆောင်ရွက်ခဲ့တာများ ရှိပါသလား။	✓		
၁၁။	စီမံကိန်းလုပ်ငန်းခွဲများရှာဖွေဖော်ထုတ်ရာတွင် အမျိုးသား/သမီးများ သီးခြားဆွေးနွေး ဖော်ထုတ်ဆောင်ရွက်ခဲ့တာမျိုး ရှိပါသလား။	✓		
၁၂။	ကျေးရွာစီမံကိန်းအထောက်အကူပြုကော်မတီဖွဲ့ စည်းရာတွင်	✓		

	အမျိုးသမီး၊အမျိုးသားအချိုးညီမျှစွာ(၅၀:၅၀)ဖွဲ့စည်းနိုင်ခဲ့ပါသလား။ မဖွဲ့စည်းနိုင်ခဲ့ပါက မှတ်ချက်တွင် ရှင်းလင်းပါ။			
၁၃။	ဆပ်ကော်မတီများတွင်အနည်းဆုံးအမျိုးသမီးအဖွဲ့ဝင် ဖြင့် ပါဝင်ဖွဲ့စည်းနိုင်ခဲ့ပါသလား။ မဖွဲ့စည်းနိုင်ခဲ့ပါက မှတ်ချက်တွင် ရှင်းလင်းပါ။	✓		
၁၄။	ကျေးရွာ/ကျေးရွာအုပ်စု ဖွံ့ဖြိုးရေးစီမံချက် များတွင် အမျိုးသမီးများ ရွေးချယ်ဆုံးသည့်လုပ်ငန်းစီမံချက် အနည်းဆုံးတစ်ခုပါဝင်နိုင်ရေးအတွက် စည်းရုံးဆွေးနွေးမှုများ ပြုလုပ်ဆောင်ရွက်ခဲ့ပါသလား။	✓		
၁၅။	တက်ရောက်လာသူများအား အမျိုးသမီးများ၏ လိုအပ်ချက်များကို ဖြည့်ဆည်းပေးနိုင်ရန်အမျိုးသမီးရွေးချယ်လိုက်သော ဦးစားပေးရွေးချယ်မှုများကိုထောက်ပံ့ပေးသွားမည်ဖြစ်ကြောင်း အသိပေးပြောကြားခဲ့ပါသလား။	✓		
၁၆။	ရွေးချယ်လိုက်သောစီမံကိန်းလုပ်ငန်းခွဲများသည်ဒေသတွင်း မှာ ရှိသော လူနည်းစု/ဆင်းရဲ/ နွမ်းပါး/ထိခိုက်လွယ် အုပ်စုများအပေါ် မည်သို့အကျိုးပြုနိုင်မည်ဖြစ်ကြောင်းရှင်းလင်း ပြောကြားခြင်း၊ မှတ်တမ်းတင်ခြင်းများတို့ကို ဆောင်ရွက်ခဲ့ပါသလား။	✓		
၁၇။	ကျေးရွာအုပ်စုအဆင့်အစည်းအဝေးပြုလုပ်ရာတွင်အုပ်စု စီ/ထောက် ကော်မတီဝင်များကို ကျား၊မရေးရာလိုအပ်ချက်များ အကြောင်းကိုရှင်းလင်းပြောကြားခဲ့ပါသလား။	✓		
၁၈။	ကျေးရွာအုပ်စုအဆင့်အစည်းအဝေးပြုလုပ်ရာတွင်အုပ်စု စီ/ထောက် ကော်မတီဝင်များ အားလုံး တက်ရောက်နိုင်မှု ရှိ/မရှိ စစ်ဆေးခဲ့ပါသလား။ မတက်ရောက်နိုင်ခဲ့ပါက မှတ်ချက်တွင် ရှင်းလင်းပါ။	✓		

၇။ကော်မတီဝင်များ ရွေးချယ်ခြင်းနှင့် ကျေးရွာဖွံ့ဖြိုးရေးအစီအစဉ် ဆောင်ရွက်မှု မှတ်တမ်း ဓါတ်ပုံများ

(၁)အမျိုးသား အမျိုးသမီး ပူးပေါင်းပါဝင်သော လူမှုဆန်းစစ်ခြင်းဓာတ်ပုံ



(၂)ကျေးရွာစီမံကိန်းအထောက်အကူပြုကော်မတီအား လျှို့ဝှက်မဲပေးစနစ်ဖြင့်ရွေးချယ်ခြင်း မှတ်တမ်းဓာတ်ပုံ



(၃)စီမံကိန်းအကြောင်းရှင်းပြဆွေးနွေးခြင်းမှတ်တမ်းဓာတ်ပုံ



(၄)စီမံကိန်း စက်ဝန်း ပိုစတာ ပေးအပ်ခြင်းမှတ်တမ်းဓာတ်ပုံ



ပြုစုသူ - ဦးမြင့်သူ(လူထုစည်းရုံးရေးမှူး)

၈။ ကျေးရွာစီမံကိန်း အထောက်အကူပြု ကော်မတီဖွဲ့စည်းပုံ နှင့် ကော်မတီဝင်များ

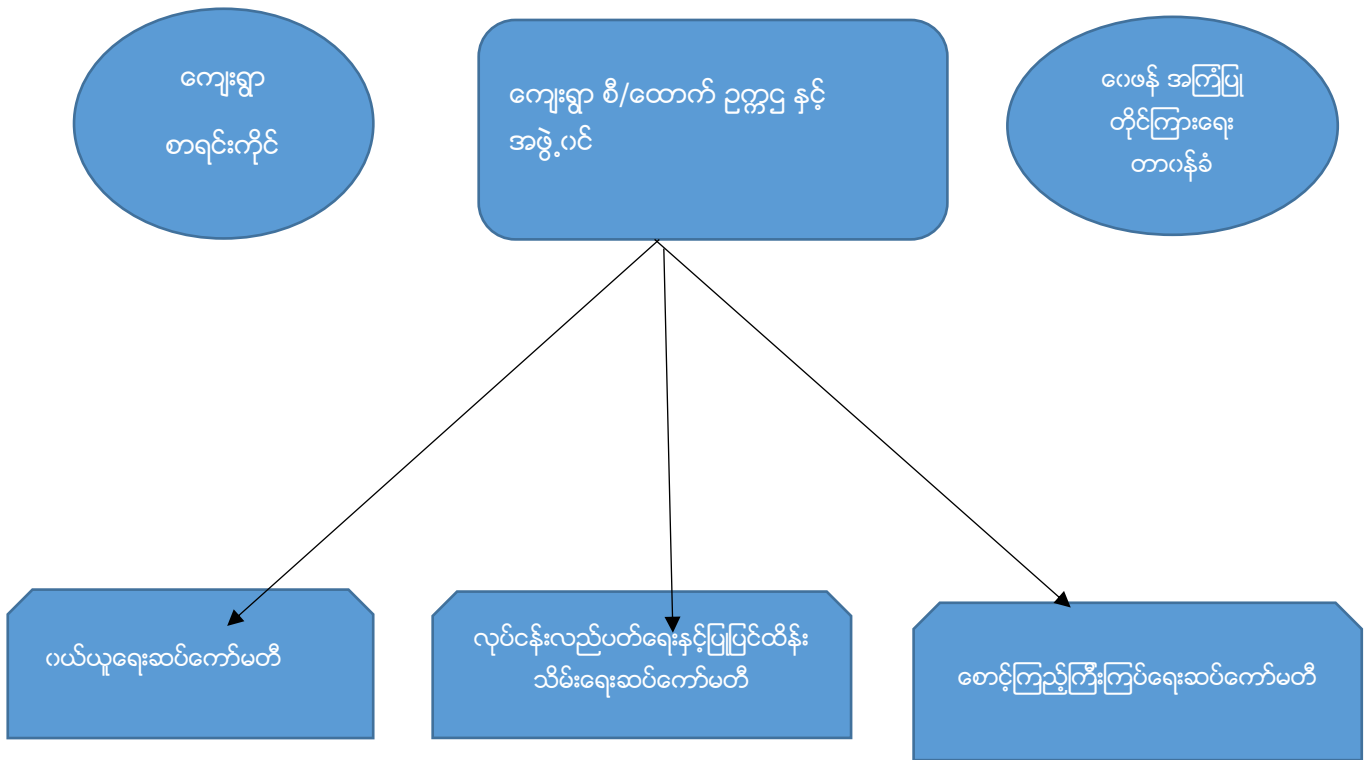

ကျေးရွာ စီမံကိန်းအထောက်အကူပြုကော်မတီ ဥက္ကဋ္ဌ နှင့် အဖွဲ့ဝင်

ဥက္ကဋ္ဌ(ကျား) = ဦးမောင်မြင့်(09-789957974)

ဥက္ကဋ္ဌ(မ) = ဒေါ်စန္ဒာခိုင်(09-977357151)

အဖွဲ့ဝင် = ဒေါ်ချို (09-977357151)

ကျေးရွာစာရင်းကိုင်

စာရင်းကိုင် = ဦးသိန်းထွန်း -၂ (09-791891752)

ဝယ်ယူရေးဆပ်ကော်မတီ

အဖွဲ့ခေါင်းဆောင်(ကျား) = ဦးခင်ဝင်း(09-780750442)

အဖွဲ့ဝင် (မ) = ဒေါ်ထက်ထက်မိုးဦး (09-975750175)

အဖွဲ့ဝင်(မ) = ဒေါ်လှိုင်

လုပ်ငန်းလည်ပတ်ပြုပြင်ထိန်းသိမ်းရေးကော်မတီ

- အဖွဲ့ခေါင်းဆောင်(ကျား) = ဦးမောင်ရွှေ
- အဖွဲ့ဝင် (ကျား) = ဦးသိန်းထွန်း (09-798275572)
- အဖွဲ့ဝင်(မ) = ဒေါ်ပြူးစိန်

စောင့်ကြည့်ကြီးကြပ်ရေးဆပ်ကော်မတီ

- အဖွဲ့ခေါင်းဆောင်(ကျား) = ဦးတင်လှိုင် (09-790796518)
- အဖွဲ့ဝင်(မ) =ဒေါ်အုန်းသန်း(09-794605980)
- အဖွဲ့ဝင် (မ) =ဒေါ်ဇနည်ထွန်း

ဝေဖန်အကြံပြုတိုင်ကြားရေးတာဝန်ခံ

- အမျိုးသားတာဝန်ခံ =ဦးငွေနိုင်(09968736052)
- အမျိုးသမီးတာဝန်ခံ =ဒေါ်ကြည်နိုင်(09768004340)

စေတနာ့ဝန်ထမ်း(အမျိုးသား) =ဦးဇော်မင်း

စေတနာ့ဝန်ထမ်း(အမျိုးသမီး) =မပန်းအိစံ

ပုံစံ - ၈ - ၁ ကျေးရွာအခြေခံအချက်အလက်များ (Form PC 1)

လမ်းညွှန်ချက်၊ ကျေးရွာတစ်ရွာသို့ ပထမဆုံးမိတ်ဆက်ခရီး သွားရောက်သောအခါ လူထုစည်းရုံးရေးမှူးသည် ကျေးရွာခေါင်းဆောင်များအား ကျေးရွာအချက်အလက်များကို မေတ္တာရပ်ခံ၍ တောင်းခံရသည်။ ဤအချက်အလက်များကို စီမံကိန်းမိတ်ဆက်အစည်းဝေးမတိုင်မီတောင်းခံရမည်။ စီမံကိန်းမိတ်ဆက်အစည်းဝေးတွင် လူထုစည်းရုံးရေးမှူးသည် ဤအချက်အလက်များအား စစ်ဆေးပြီး မှန်ကန်အောင်ပြုလုပ်ရမည်။ ပြီးနောက်တွင် လူထုစည်းရုံးရေးမှူးမှ သတင်းအချက်အလက်ထံသို့ Tablets မှ တဆင့် ဖြည့်သွင်းရမည်။

ကျေးရွာခေါင်းဆောင် အမည် ဦးမောင်မြင့်	ကျေးရွာခေါင်းဆောင်၏ ဖုန်းနံပါတ် ၀၅-၇၈၇၇၅၅၇၃၄	လူထုစည်းရုံးရေးမှူး၏ အမည် ဦးမြင့်သူ
ပြည်နယ်/တိုင်းဒေသကြီး/မြို့နယ် ပဲခူး/ပဲခူးမြို့နယ်	ကျေးရွာအုပ်စု မြိုင်	ကျေးရွာအုပ်စုလမ်းအမှတ်/ကျေးရွာ မကျည်းကန်

က။ လူဦးရေ

လူမျိုးစု	အိမ်ထောင်စုအရေအတွက်	ကိုးကွယ်သည့်ဘာသာ	အိမ်ထောင်စုအရေအတွက်
လူမျိုးစု (၁) - မြန်မာ	၁၁၂	ဘာသာ (၁) - မြို့	၁၁၂
လူမျိုးစု (၂) -----		ဘာသာ (၂) -----	
လူမျိုးစု (၃) -----		ဘာသာ (၃) -----	
လူမျိုးစုရော အခြား -----		ဘာသာရော -----	
	အရေအတွက်		
မသန်စွမ်းသူများ	၂		
သက်ကြီးရွယ်အိုများ (၆၅ နှစ် နှင့် အထက်)	၁၀		
စစ်ဘေးရှောင်			

	အမျိုးသား (အရေအတွက်)	အမျိုးသမီး (အရေအတွက်)
လူဦးရေ		
လူမျိုးစု (၁) - မြန်မာ	၁၉၉	၂၄၇
လူမျိုးစု (၂) -----		
လူမျိုးစု (၃) -----		
အခြား		
အိမ်ထောင်ဦးစီး	၉၈	၁၄

(ခ) အခြေခံအဆောက်အအုံ အသုံးအဆောင်များ

စာသင်ကျောင်း	အမှတ် ခြံပိ	ကျန်းမာရေး	အမှတ် ခြံပိ	ဘာသာရေး အဆောက် အအုံများ	အမှတ် ခြံပိ
အထက်တန်းကျောင်း	<input type="checkbox"/>	ဆေးရုံ	<input type="checkbox"/>	ဝေတီ	<input checked="" type="checkbox"/>

လယ်တန်းကျောင်း	<input type="checkbox"/>	ကျန်းမာရေးဌာန	<input type="checkbox"/>	ဘုန်းကြီးကျောင်း	<input checked="" type="checkbox"/>
မူလတန်းကျောင်း	<input checked="" type="checkbox"/>	ကျန်းမာရေးဌာနခွဲ	<input type="checkbox"/>	ဟိန္ဒူဘုရားကျောင်း	<input type="checkbox"/>
မူကြိုကျောင်း	<input type="checkbox"/>	ဆေးပေးခန်း	<input type="checkbox"/>	ခရစ်ယာန်ကျောင်း	<input type="checkbox"/>
အခြား (အလယ်)	<input type="checkbox"/>	အခြား	<input type="checkbox"/>	ဗလီ	<input type="checkbox"/>
မှတ်ချက်		မှတ်ချက်		အခြား	<input type="checkbox"/>
		မှတ်ချက်		မှတ်ချက်	

(ဂ) ကျွမ်းကျင်သူများမှတ်တမ်း (ကျေးရွာတွင်နေထိုင်သော သို့မဟုတ် တခြားရွာမှလာရောက်သော ကျွမ်းကျင်သူများ)

	(၁) စာသင်ကျောင်း		(၂) ကျန်းမာရေး			(၃) လက်မှုပညာရှင်		
	ရွာတွင်နေထိုင်သူ	အခြားရွာမှလာသူ		ရွာတွင်းထိန်းသူ	အခြားရွာမှလာသူ		ရွာတွင်းနေထိုင်သူ	အခြားရွာမှလာသူ
မူလတန်းပြဆရာ/မ	<input checked="" type="checkbox"/>	<input checked="" type="checkbox"/>	ဆရာဝန်	<input type="checkbox"/>	<input type="checkbox"/>	လက်သမား	<input type="checkbox"/>	<input type="checkbox"/>
အထက်တန်းပြဆရာ/မ	<input type="checkbox"/>	<input type="checkbox"/>	လက်ထောက်ကျန်းမာရေးမှူး	<input type="checkbox"/>	<input type="checkbox"/>	ပန်းရံ	<input type="checkbox"/>	<input type="checkbox"/>
အလယ်တန်းပြဆရာ/မ	<input type="checkbox"/>	<input type="checkbox"/>	အမျိုးသမီးကျန်းမာရေးဆရာမ	<input type="checkbox"/>	<input type="checkbox"/>	လျှပ်စစ်ကျွမ်းကျင်မီးသမား	<input type="checkbox"/>	<input type="checkbox"/>
မူကြိုဆရာ/မ	<input type="checkbox"/>	<input type="checkbox"/>	သားဖွားဆရာမ	<input type="checkbox"/>	<input type="checkbox"/>	ရေပိုက်သွယ်သူ	<input type="checkbox"/>	<input type="checkbox"/>
အခြား	<input type="checkbox"/>	<input type="checkbox"/>	ပြည်သူ့ကျန်းမာရေးလူ	<input checked="" type="checkbox"/>	<input type="checkbox"/>	စက်ပြင်ဆရာ	<input type="checkbox"/>	<input type="checkbox"/>
မှတ်ချက်			မှတ်ချက်			မှတ်ချက်		

(ဃ) ကျေးရွာသို့ ရောက်ရှိနိုင်သည့် လမ်းအခြေအနေ / ကျေးရွာတစ်ရွာသည် ၎င်း၏ ကျေးရွာအုပ်စုနှင့် ဆက်သွယ်ထားသော လမ်းအခြေအနေ (အောက်ပါတို့ကိုပိုင်းပါ)

ကျောက်ကြမ်းလမ်း ကတ္တရာလမ်း ကွန်ကရစ်လမ်း မော်တော်ဆိုင်ကယ်လမ်း
 ကျောက်ခင်းလမ်း မြေသားလမ်း လူသွားလမ်း အခြား _____

(င) ကျေးရွာဖွံ့ဖြိုးမှုစီမံချက်

- (၁) လူထုဗဟိုပြုစီမံကိန်းမစတင်မှ ဤကျေးရွာတွင်ကျေးရွာဖွံ့ဖြိုးမှု စီမံချက်ရှိခဲ့ပါသလား? ပိုင်းပါ
- (၂) ရှိခဲ့ပါလျှင် ဤစီမံချက်ကို မည်သည့် ခုနှစ်တွင်ပြင်ဆင်ခဲ့ပါသနည်း? ရှိပါသည်/မရှိပါ/မသိပါ
- (၃) ဤစီမံချက်ကို မြို့နယ်မှအတည်ပြုခဲ့ပါသလား? နှစ်-----/မသိပါ
- ပြုခဲ့ပါသည်/မပြုခဲ့ပါ /မသိပါ

(စ) ခရီးအကွာအဝေး

- (၁) ဤကျေးရွာ၏ဗဟိုမှ ၎င်းကျေးရွာအုပ်စု၏ဗဟိုအထိ ခရီးခိုင်းမည်မျှကွာဝေးသနည်း? ၀-125
- (၂) ဤကျေးရွာမှ ၎င်းကျေးရွာအုပ်စုဗဟိုအထိ သွားလာရာတွင်ကြာမြင့်သည့်အချိန်။ ခိုင်း-----/မသိပါ

ခြောက်သွေ့ရာသီတွင်ကြာချိန်----- 18:35 ----- ထော်လာရီ/မော်တော်ဆိုင်ကယ်/ခြေလျင်/လား/မော်တော်ဘုတ်/
 အခြား -----
 မိုးရာသီတွင်ကြာချိန်----- 2:35 ----- ထော်လာရီ/မော်တော်ဆိုင်ကယ်/ခြေလျင်/လား/မော်တော်ဘုတ်/
 အခြား -----

၁၀) ပတ်ဝန်းကျင်ဆိုင်ရာ သဘာဝဘေးအန္တရာယ်

ဤကျေးရွာတွင် ရေကြီးခြင်းကဲ့သို့ သဘာဝဘေးအန္တရာယ်ကျရောက်ဖူးခြင်း ရှိပါသလား။

မရှိပါ ရှိပါသည် ရှိလျှင်ဖော်ပြပါ -----

(၈) ကျေးရွာတွင် ဖွဲ့စည်းထားသော အဖွဲ့အစည်းများ

လူထုပတ်ဝန်းကျင်ဆိုင်ရာ ဤကျေးရွာတွင် ကျေးရွာဖွံ့ဖြိုးရေးအတွက် အစိုးရ (သို့) ရွာသားများကိုယ်တိုင်(သို့) စီမံကိန်းတစ်ခုခုမှ ဖွဲ့စည်းထားသည် အဖွဲ့အစည်းများရှိပါသလား။

(၁) -----

(၂) -----

(၉) အထွေထွေအုပ်ချုပ်ရေး ဦးစီးဌာန (GAD) မှ မှတ်တမ်းတင်ထားခြင်း

ဤကျေးရွာသည် အထွေထွေအုပ်ချုပ်ရေး ဦးစီးဌာန (GAD) မှ မှတ်တမ်းတင်ထားမှု ရှိပါသလား။

မရှိပါ ရှိပါသည်

ကျေးရွာခေါင်းဆောင်

အမည်

၁၁
ဦးမောင်မြင့်

လက်မှတ်

၁၁ နေ့စွဲ ၁၅.၁၂.၂၀၁၆

လူထုစည်းရုံးရေးမှူး

အမည်

ဦးဖြူသာ

လက်မှတ်

[Signature] နေ့စွဲ ၁၅.၁၂.၂၀၁၆ .

ပုံစံ - ၈ - ၂ - စီမံကိန်းစက်ဝန်းအချိန်ဇယား (PC 2)

လမ်းညွှန်ချက်၊ သက်ဆိုင်ရာလူထုစည်းရုံးရေးမှူး/လက်ထောက်နည်းပညာနည်းပညာမှူးများမှ စီမံကိန်းစက်ဝန်းအဆင့်တစ်ခုစီပြီးစီးတိုင်း ကျေးရွာနှင့် ကျေးရွာအုပ်စုအတွက် ဤပုံစံကို ဖြည့်သွင်းရမည်။
 စည်းရုံးရေးမှူး/ဝန်ထမ်း အမည် ဦးခြင်္သေ့
 ဝန်.ရုံ ၂၂.၁၂.၂၀၁၆ စက်ဝန်းအားအမှတ်ခြိမ်းပါ စက်ဝန်း(၁) စက်ဝန်း(၂) စက်ဝန်း(၃)
 စက်ဝန်း (၄)
 ပြည်နယ်/တိုင်း မန္တလေး မြို့နယ် ခြင်္သေ့ ကျေးရွာအုပ်စု အလောင်းကျ ကျေးရွာ မလေးစမ်းကျ

စီမံကိန်းအဆင့်ရွက်ဖူးအဆင့်များ	နေ့ရက်		အစည်းအဝေးတွင်တက်ရောက်သူအရေအတွက်			
	စတင်သည့်နေ့	ပြီးဆုံးသည့်နေ့	အမျိုးသားအရေအတွက်	အမျိုးသမီးအရေအတွက်	အိမ်ထောင်စုအရေအတွက်	လူမျိုးစုတက်ရောက်သူအရေအတွက်နှင့် လူမျိုးစုအမည်
၁။ ကျေးရွာစီမံကိန်း မိတ်ဆက်အစည်းအဝေး	၂၂.၁၂.၂၀၁၆	၂၂.၁၂.၂၀၁၆	၁၄	၇၀	၈၅	၈၅ မဇာ
၂။ ကျေးရွာဖွံ့ဖြိုးရေး စီမံချက်ရေးဆွဲခြင်းအစည်းအဝေး	၂၃.၁၂.၂၀၁၆	၂၃.၁၂.၂၀၁၆	၁၃	၇၀	၈၄	၈၄ မဇာ
၃။ ကျေးရွာအုပ်စု လုပ်ငန်းဆုံးဖြတ်ချက်ချသည့်အစည်းအဝေး	၂၄.၁.၂၀၁၇	၂၄.၁.၂၀၁၇	၁၄	၄	၁၇	၁၈ မဇာ
၄။ မြို့နယ်အဆင့် စီမံကိန်းရေးဆွဲရေးနှင့် အကောင်အထည်ဖော်ရေးကော်မတီ၏ စီမံကိန်း သုံးသပ်မှုအစည်းအဝေး	၁၀.၁.၂၀၁၇	၁၀.၁.၂၀၁၇	မလို	မလို	မလို	မလို
၅။ မြို့နယ် စီမံကိန်းရေးဆွဲရေးနှင့် အကောင်အထည်ဖော်ရေး ကော်မတီ၏ဆုံးဖြတ်မှုကို ရွာသို့ အသိပေးအကြောင်းကြားသည့် အစည်းအဝေး	၂၆.၂.၂၀၁၇	၂၆.၂.၂၀၁၇	၁၇	၅၆	၇၀	၇၀ မဇာ
၆။ စီမံကိန်းလုပ်ငန်းခွဲစီမံချက်ရေးဆွဲခြင်းအစည်းအဝေး						
၆.၁။ စီမံကိန်းလုပ်ငန်း အကောင်အထည်ဖော် ရေးဆွဲရေးအစီအစဉ် ရေးဆွဲခြင်း	၂၂.၂.၂၀၁၇	၂၂.၂.၂၀၁၇	၂၂	၈၃	၁၀၅	၁၀၅ မဇာ

လူထုပတ်ပြု စီမံကိန်း၊ စီမံကိန်းလက်ခွဲ အပိုင်း - (၃) - ၂၉.၁၀.၂၀၁၆

၆.၂။ ဝယ်ယူရေးအစီအစဉ် ရေးဆွဲခြင်း	၂၂.၂.၂၀၁၇	၂၂.၂.၂၀၁၇	၂၂	၈၃	၁၀၅	၁၀၅ မဇာ
၆.၃။ ဘဏ္ဍာရေးကုန်ကျမှု လျာထားအစီအစဉ်ရေးဆွဲခြင်း	၂၂.၂.၂၀၁၇	၂၂.၂.၂၀၁၇	၂၂	၈၃	၁၀၅	၁၀၅ မဇာ
၆.၄။ ပြင်/ထိန်းအစီအစဉ် ရေးဆွဲခြင်း	၂၂.၂.၂၀၁၇	၂၂.၂.၂၀၁၇	၂၂	၈၃	၁၀၅	၁၀၅ မဇာ
၇။ စီမံကိန်းလုပ်ငန်းခွဲ တိုးတက်မှု စောင့်ကြည့်အစည်းအဝေး	၂၃.၂.၂၀၁၇	၂၃.၂.၂၀၁၇	၂၃	၆၃	၈၆	၈၆ မဇာ
၇.၁။ အစည်းအဝေး ပထမအကြိမ်						
၇.၂။ အစည်းအဝေး ဒုတိယအကြိမ်						
၇.၃။ အစည်းအဝေး တတိယအကြိမ်						
၈။ စီမံကိန်းလုပ်ငန်းခွဲ အပြီးသတ်စစ်ဆေးခြင်းအစည်းအဝေး						
၉။ လူထုစစ်ဆေးခွဲအစည်းအဝေး						

ပုံစံ - ၈ - ၃ ကျေးရွာဖွံ့ဖြိုးရေး ဦးစားပေးအစီအစဉ် (Form PC 3)

လမ်းညွှန်ချက်၊ အဆင့်(၃) ကျေးရွာမှိုင်းချက်အစည်းအဝေး ပြီးဆုံးသောအခါ ကျေးရွာစီမံကိန်း အထောက်အကူပြု ကော်မတီသည် လူထုစည်းရုံးရေးမှူးအကူအညီဖြင့် ဤပုံစံကိုပြည့်စုံအောင် ဖြည့်သွင်းရမည်။

လူထုစည်းရုံးရေးမှူး/ဝန်ထမ်း အမည် ခေါ်အေးအေးရွှင် ဦးမြင့်သူ

နေ့စွဲ ၂၀၁၆.၀၁.၁၆ စက်ဝန်းအား အမှတ်ခြစ်ပါ (V) စက်ဝန်း(၁)
 စက်ဝန်း(၂) စက်ဝန်း(၃) စက်ဝန်း(၄)

ပြည်နယ်/တိုင်း စစ်ကိုင်း မြို့နယ် မြောက် ကျေးရွာအုပ်စု မောင် ကျေးရွာ မကျသင်းကန်
 က။ အခက်အခဲအတားအဆီးများအားဆွေးနွေးခြင်း - ယခုလက်ရှိအခြေအနေတွင် ဤကျေးရွာဖွံ့ဖြိုးတိုးတက်ရေးအတွက် အဓိက အခက်အခဲအတားအဆီးများသည် မည်သည်များဖြစ်ပါသနည်း။ (အမျိုးသား/သမီး အနည်းဆုံးအခက်အခဲ ၅ ခုစီဖော်ပြပါ)

အမျိုးသား အဖွဲ့မှ တင်ပြသောအခက်အခဲအတားအဆီးများ	အမျိုးသမီး အဖွဲ့မှ တင်ပြသောအခက်အခဲအတားအဆီးများ
၀ အိမ်အိုင်ရှေ့ကန်ရှေ့ရှိသည့်အတွက် သောက်သုံးရေခက်ခဲ	၀ သောက်သုံးရေသယံဇာတ တွင်ခက်ခဲ
၁ မြေသားလှမ်းများဖြတ်သည့်အတွက် မိုးရေအားလျာချိတ်ခက်ခဲ	၁ မိုးရေသိပ်စွာတွင်းပင်းများအားလျာချိတ်ခဲ
၂ လျှပ်စစ်ပို့ဆောင်ရေး (ပညာရေးဆီးမှားရေး)	၂ ရွာတွင်း ညရေ ညဇာတ်များ လျော့ချခက်ခဲ
၃ ရွာအတွင်း ရေအောက်ခြင်း၊ မိုးရေညစ်ညမ်းခြင်း၊ မြေအောက်ဆီလီယမ်ခြင်း၊ မြေအောက်ဆီလီယမ်ခြင်း၊ မြေအောက်ဆီလီယမ်ခြင်း	၃ မိုက်ပျိုးရေခက်ခဲ
၄ ကျေးလက်ဆေးပေးခန်းမရှိနေသည့်အတွက် များပြားစွာအကျိုးရှိမည်	၄ မိုးရေခင်းတိုင်း ရေပိုမိုပေါက်ဖွားစေရန်
၅ ရေအောက်ပေါက်သည့်အတွက် မိုးရေသိပ်စွာ	၅ ကျေးရွာအတွင်းရှိ ကျေးလက်ဆေးပေးခန်းမရှိ

မ။ မျှော်မှန်းခြင်း၊ နောင်လားမည် (၅) နှစ်အတွင်း ကျေးရွာဖွံ့ဖြိုးရေး မျှော်မှန်းလျာထားချက်များအား တင်ပြပါ။
 ၁။ မြေသားလှမ်းများဖြတ်သည့်အတွက်

အမျိုးသားအဖွဲ့မှ တင်ပြသောမျှော်မှန်းချက်များ	အမျိုးသမီးအဖွဲ့မှ တင်ပြသောမျှော်မှန်းချက်များ
၀ ပိုက်လိုင်းထုတ်ဖြင့် အိုင်ရှေ့ကန်ရှေ့ရှိ	၀ သောက်သုံးရေများ အိုင်ရှေ့ကန်ရှေ့ရှိစေချင်
၁ ကျေးရွာတွင်းလမ်းများ ကျောက်ချောလမ်းများ ဖြစ်စေချင်	၁ ရွာတွင်းလမ်းများ ရာသီခွင်ပေး သွားလာမှုပုံစံကုန်ဆုံး စေချင်
၂ တက်ခွက်သုံး ၂၄ နာရီပုံစံနဲ့ လမ်းပေးချင်	၂ ၂၄ နာရီပုံစံ အိမ်အိုင် ထိုးလက် ချင်
၃ တွင်းကြီးဖြတ် ဖြတ်စေခြင်းဖြင့် မြေအောက်ဆီလီယမ်ခြင်း မရှိစေချင်	၃ ကျေးလက်ဆေးပေးခန်းမ ရှိစေချင်
၄ ရွာအတွင်း မြေသားလှမ်းများဖြတ်စေချင်	၄ မိုက်ပျိုးရေများ ပျံ့နှံ့စေရန်
၅ ကျေးလက်ဆေးပေးခန်းမ ရှိစေချင်	၅ စက်မှုလက်မှုပစ္စည်းများ ပေါများချင်

ဂ။ လူထုစီမံကိန်း၏ လာမည့် (၄) နှစ်အတွက် အကျိုးဝင်သော ဦးစားပေး ဖွံ့ဖြိုးတိုးတက်မှု လုပ်ငန်း အစီအစဉ်များအားဖော်ပြပါ။
 ၁။ မြေသားလှမ်းများဖြတ်စေရန် - မြေသားလှမ်းများဖြတ်စေရန်

အဆင့်	ကျေးရွာအတွက် ဦးစားပေး ဖွံ့ဖြိုးတိုးတက်မှု လုပ်ငန်းစဉ်များ	အဆိုပြုသူ (အမျိုးသားများ/ အမျိုးသမီးများ/ အမျိုးသမီး)	ခန့်မှန်းကုန်ကျ စရိတ်	အကျိုးခံစားခွင့်ရှိသူ ခန့်မှန်းခြေ အရေအတွက်
၀	အိုင်ရှေ့ကန်ရှေ့ရှိ သောက်သုံးရေ	(အမျိုးသား + အမျိုးသမီး)	၄,၀၀၀,၀၀၀	၄၄၆
၁	ရွာတွင်းလမ်းများ ဖြစ်စေခြင်း	(" ")	၁၂,၀၀၀,၀၀၀	၄၄၆
၂	လျှပ်စစ်ပို့ဆောင်ရေး ဖြစ်စေခြင်း	(" ")		
၃	ကျွန်းကြားဖြတ်ဖြတ်ခြင်း	(" ")		
၄	ကျေးရွာအတွင်း ပြုပြင်ခြင်း	(" ")		
၅	ကျေးရွာအတွင်း ဆေးပေးခန်းမ တည်ဆောက်ခြင်း	(" ")		

ဃ။ လူထုစီမံကိန်း၏ လာမည့် (၄) နှစ်အတွက် အကျိုးမဝင်သော ဦးစားပေး ဖွံ့ဖြိုးတိုးတက်မှု လုပ်ငန်း အစီအစဉ်များအားဖော်ပြပါ။

အဆင့်	ကျေးရွာအတွက် ဦးစားပေး ဖွံ့ဖြိုး တိုးတက်မှု လုပ်ငန်းစဉ်များ	အဆိုပြုသူ (အမျိုးသားများ/ အမျိုးသမီးများ/အမျိုးသား+ အမျိုးသမီး)	အခန်းကဏ္ဍ
၁	သာဓေ / နာရေး ဖွံ့ဖြိုးရေး အဖွဲ့ ပစ္စည်းများ ဝယ်ယူခြင်း	အမျိုးသမီး	ပျဉ်းမူရား ကလေး (ကျွန်းကျေးရွာ၊ များစေတီ၊ များစေတီ (မျိုးစွဲ၊ ကာကွယ်မှု စသည်))
၂	ရိက္ခာပေးစားရည်၊ သား	အမျိုးသား / အမျိုးသမီး	
၃	အာဟာရဆိုင်ရာ အဖွဲ့ (အကျွန်း)	အမျိုးသား / အမျိုးသမီး	
၄	လက်ဖွဲ့ စက် (အကျွန်း)		
၅			

ခေါင်းဆောင်၊ ကျေးရွာစီမံကိန်းအထောက်အကူပြုကော်မတီမှ အတည်ပြုသည်။

အမည် ဒေါ်ခင်မာမာ လက်မှတ် (လက်မှတ်) နေ့စွဲ ၇.၃.၂၀၁၆



လူ့အဖွဲ့အစည်း စီမံကိန်း၊ စီမံကိန်းလက်ခံ အပိုင်း - (၃) - ၂၀၂၀.၂၀၁၆
 ပုံစံ - ၀ - ၄ ကျေးရွာအုပ်စုစီမံကိန်းလုပ်ငန်းခွဲရွေးချယ်ခြင်းပုံစံ (Form PC 4)

လမ်းညွှန်ရွာကော် မီမိုရန်ဒမ်စီမံကိန်းလုပ်ငန်းခွဲရွေးချယ်မှုအစည်းအဝေးပြီးနောက်တွင် ကျေးရွာအုပ်စု CF/TFကို၏ အကူအညီရယူ၍ ကျေးရွာစီတော်ကော်မတီမှ လက်မှတ်ရေးထိုးပြီး အဆိုပါပုံစံအား ပြည့်စုံအောင်ဖြည့်သွင်းရမည်။ ဤပုံစံအား ပြည့်စုံစွာဖြည့်သွင်းပြီးပါက ကျေးရွာအုပ်စုခွဲ ဦးတိုးတက်ရေးစီမံချက်တွင် TPIC သို့ ပေးပို့ရန်အတွက် နောက်ဆက်တွဲအဖြစ် ထားရှိရမည်။ CF မှ ကျေးရွာတစ်ရွာချင်းစီ၏ စီမံကိန်းလုပ်ငန်းခွဲဆိုင်ရာ အချက်အလက်များကို MIS သို့ ထည့်သွင်းရမည်။ (ယခုနှစ်စီမံကိန်းလုပ်ငန်းခွဲ မလုပ်ကိုင်သော ကျေးရွာများ မပါဝင်ပါ။)

ကျေးရွာစည်းရုံးရေးမှူး/ဝန်ထမ်းအမည် ဒေါ်အေးအေးညွန့် ဦး-မြင့်သူ

နေ့စွဲ ၁.၁.၂၀၁၇ စက်ဝန်းအားအမှတ်ခြစ်ပေးပါ။ (✓) ဇဝန်ဝန်း(၁) \ ဇဝန်ဝန်း(၂) ဇဝန်ဝန်း(၃) ဇဝန်ဝန်း(၄)

ပြည်နယ်/တိုင်း မန္တလေး ဦးနယ် မြောင် ကျေးရွာအုပ်စု တစ်ဆေးကန်

ကျေးရွာအမည်	ဆောင်ရွက်မည့် လုပ်ငန်းများ	အတိုင်းအတာ	ခန့်မှန်း တိုက်ရိုက် အကျိုးစီးပွားနှင့် ရှိသူများ	အဆိုပြုတင်ပြသူ	ခန့်မှန်းကျန်ကျစရိတ်			
					စီမံကိန်းမှ ထည့်ဝင်မှု	ကျေးရွာမှ ထည့်ဝင်မှု	အခြားထည့်ဝင်မှု (ခေါ်မြဲပါ) အမည်/အဖွဲ့	စုစုပေါင်း
မလှဥင်းကန်	အိမ်ထောင်စုများ အခြေခံတိုးချဲ့ ညီညွတ်ရေးခြင်း	၄၈၄၂၁၉'	၄၄၆	<input type="checkbox"/> ကျား <input type="checkbox"/> မ <input checked="" type="checkbox"/> ကျား+မ	၄,၀၀၀,၀၀၀			၄,၀၀၀,၀၀၀
"	ရွာလယ်လမ်း ပြုန်းလမ်း အခြေခံခြင်း	၈၄၀' x ၁၈၀' x ၀'-၈"	၄၄၆	<input type="checkbox"/> ကျား <input type="checkbox"/> မ <input checked="" type="checkbox"/> ကျား+မ	၅၇၁၅၅၅			၅၇၁၅၅၅
တစ်ဆေးကန်	လျှပ်စစ်ဓာတ် ပြုန်းလမ်း	၇၀၀၀'	၁၀၆၅	<input type="checkbox"/> ကျား <input type="checkbox"/> မ <input checked="" type="checkbox"/> ကျား+မ	၁၄၅၆၅၅			၁၄၅၆၅၅
				<input type="checkbox"/> ကျား <input type="checkbox"/> မ <input type="checkbox"/> ကျား+မ				
				<input type="checkbox"/> ကျား <input type="checkbox"/> မ <input type="checkbox"/> ကျား+မ				

ရာထူး ကျေးရွာအုပ်စု စီ/တော်ကော်မတီ ဥက္ကဋ္ဌ အမည် လက်မှတ် ရက်စွဲ
ဒေါ်အေးအေးညွန့် ၁.၁.၂၀၁၇
 Sandar ဒေါ်အေးအေးညွန့် ၁.၁.၂၀၁၇



လူထုဗဟိုပြုစီမံကိန်း

**စစ်ကိုင်းတိုင်းဒေသကြီး၊ မြောက်မြန်မာ
ပထမအကြိမ်ကျေးရွာ အစည်းအဝေးမှတ်တမ်း**

- ကျေးရွာ - မကျည်းကန်ကျေးရွာ
- ကျေးရွာအုပ်စု - တမဆေးကန်အုပ်စု
- အစည်းအဝေးပြုလုပ်သည့်နေရာ - ရွာလယ်သမရုံး
- အစည်းအဝေးပြုလုပ်သည့်နေ့စွဲ - ၂၂.၁၂.၂၀၁၆

အကြောင်းအရာ။ ဒုတိယနှစ်စီမံကိန်းမိတ်ဆက်အစည်းအဝေးပထမအကြိမ်အစည်းအဝေးပြုလုပ်ခြင်း။

အစည်းအဝေးတက်ရောက်သူဦးရေ-ကျား(၁၄)ဦး နှင့်မ(၇၁)ဦး=(၈၅)ဦး

ဆွေးနွေးချက်များ

ဆွေးနွေးချက်(၁)။ ။မိတ်ဆက်အစည်းအဝေးတွင်ကျေးရွာဥက္ကဋ္ဌမှကျေးရွာလူထုနှင့် လူထုဗဟိုပြု စီမံကိန်းဝန်ထမ်းများကိုမိတ်ဆက်အဖွင့်အမှာစကားပြောကြားခြင်း။

ထို့နောက်စီမံကိန်းဝန်ထမ်းမှအဖွဲ့အစည်းအမည်၊အလှူရှင်အမည်၊အကောင်အထည်ဖော် ဆောင်ရွက် သည့်ဌာနနှင့်စီမံကိန်းဖွဲ့စည်းပုံများနှင့်ကျား၊မကျေးရာကဏ္ဍများအကြောင်း မိတ်ဆက်ရှင်းလင်း ပြော ကြားပြီး၊ကျေးရွာစေတနာ့ဝန်ထမ်းအမျိုးသားတစ်ယောက်အမျိုးသမီးတစ်ယောက်ရွေးချယ်ရာတွင် လူထု၏အတည်ပြုချက်နှင့်မဟုတ်ဘဲလျှို့ဝှက်ချက်မဲပေး စနစ် ဖြင့်ရွေးချယ်မည်ဖြစ်ကြောင်း ၊လူထု ပူးပေါင်းပါဝင်သောလူမှုဆန်းစစ်ခြင်းများပြုလုပ် သွားမည်ဖြစ်ကြောင်းဆွေးနွေးပြောကြားခဲ့ပါသည်။

ဆွေးနွေးချက်(၂)။ ။မိတ်ဆက်ဆွေးနွေးမှုအပြီးတွင်ကျေးရွာစေတနာ့ဝန်ထမ်းလိုက်နာ ရ မည့်စည်းကမ်းချက်များကိုရှင်းလင်းပြောကြား၍ကျေးရွာလူထုကိုယ်တိုင် လျှို့ဝှက်ချက် မဲပေး စနစ် ဖြင့်စေတနာ့ဝန်ထမ်းအမျိုးသားတစ်ယောက်အမျိုးသမီးတစ်ယောက်ကို ရွေးချယ် ရန်ဆွေးနွေးခဲ့ပါ သည်။

ဆုံးဖြတ်ချက်များ

ကျေးရွာလူထုမှစီမံကိန်း၏ဖွဲ့စည်းပုံ၊လုပ်ဆောင်ရမည့်အချက်များနှင့် လိုက်နာ ကျင့်သုံး ရမည့် နည်းလမ်းများကိုလိုက်နာဆောင်ရွက်ရန်၊စေတနာ့ဝန်ထမ်းရွေးချယ်ခြင်းကိစ္စနှင့် ပတ် သက်၍ တက် ရောက်လာသောကျေးရွာလူထုမှမိမိတို့ကျေးရွာအတွက်အမှန်တကယ်လုပ်ကိုင်နိုင်သူ၊ကျေးရွာဖွံ့ဖြိုးရေး အတွက်စိတ်ပါဝင်စား မှုရှိသူ၊ပြောတတ်ဆိုတတ်ရှိသူ များကိုရွေးချယ် ပေးပါရန်ပြောကြားပြီး စေတနာ့ ဝန်ထမ်း(အမျိုးသား-၁ ဦး)(အမျိုးသမီး-၁ဦး) ကိုတက်ရောက် လာသောကျေးရွာ လူထုမှ လျှို့ဝှက်မဲစနစ်ဖြင့် ရွေးချယ်ရန်ဆုံးဖြတ်ခဲ့သည်။ ထို့နောက် လူမှုဆန်းစစ် ခြင်း (PRA) အကြောင်း တွင်ပါဝင်သောထူးခြားဖြစ်စဉ်များ၊ ကျား မ ကဏ္ဍဆိုင်ရာ သုံးသပ် ချက်များ၊ အသက်မွေးဝမ်းကြောင်း ဆိုင်ရာများကို ဆက်လက်ဆွေးနွေးရန် ဆုံးဖြတ် ခဲ့ကြပါသည်။

သဘောတူညီမှုများ

(၁)ကျေးရွာသူ/သားအားလုံးစီမံကိန်းရရှိလာသောရန်ပုံငွေကို ကျေးရွာတွင်အကျိုးရှိစွာ သုံးစွဲရန် သဘောတူညီခဲ့ပါသည်။

(၂)ကျေးရွာစေတနာ့ဝန်ထမ်း(၂)ဦးအား လျှို့ဝှက်မဲပေးစနစ်ဖြင့် ရွေးချယ်ရန် သဘောတူညီခဲ့ ကြပါသည်။

(၃)ရွေးချယ်ခံရသော စေတနာ့ဝန်ထမ်း(၂)ဦးမှာလည်း အမှန်တကယ် လုပ်ဆောင်နိုင်ကြောင်း သဘောတူညီခဲ့ပါသည်။

(၄)ထို့နောက် တက်ရောက်လာသော ကျေးရွာလူထုကို အုပ်စုများခွဲ၍ လူထုပူးပေါင်းပါဝင်သော လူမှုဆန်းစစ်ခြင်း၊(PRA)အဆင့်များ ဆက်လက်ပြုလုပ်ဆွေးနွေး ရန်သဘောတူညီခဲ့ ပြီး (PRA) လုပ်ငန်းစဉ်များကို ကျေးရွာ လူထုနှင့်အတူအပြန်အလှန်ဆွေးနွေးခဲ့ကြပါသည်။

မှတ်တမ်းတင်သူ
ဦးမြင့်သူ
လူထုစည်းရုံးရေးမှူး



**စစ်ကိုင်းတိုင်းဒေသကြီး၊မြောက်မြို့နယ်
ဒုတိယအကြိမ်အစည်းအဝေးမှတ်တမ်း**

- ကျေးရွာ - မကျည်းကန်ကျေးရွာ
- ကျေးရွာအုပ်စု - တမဆေးကန်အုပ်စု
- အစည်းအဝေးပြုလုပ်သည့်နေရာ - ရွာလယ်သမရုံး
- အစည်းအဝေးပြုလုပ်သည့်နေ့စွဲ - ၂၃.၁၂.၂၀၁၆

အကြောင်းအရာ။ ။ ပထမနှစ်စီမံကိန်းဒုတိယအကြိမ်အစည်းအဝေးဦးစားပေးလုပ်ငန်းရွေးချယ်ခြင်း နှင့်ကျေးရွာစီမံကိန်းအထောက်အကူပြုကော်မတီရွေးချယ်ခြင်း

အစည်းအဝေးတက်ရောက်သူများ။ ။ကျေးရွာသား(၁၃)ဦး၊ကျေးရွာသူ(၇၁)၊ပေါင်း (၈၄)၊စေတနာ့ဝန်ထမ်း အမျိုးသား(၁)ဦး၊အမျိုးသမီး(၁)ဦး

ဆွေးနွေးချက်များ

ဆွေးနွေးချက်(၁)။ ။ပထမအကြိမ်အစည်းအဝေးတွင်လူမှုဆန်းစစ်ခြင်းများ ပြုလုပ်ရာမှရရှိလာသောအခက်အခဲများကိုပြန်လည်တင်ပြပြီး လူမှုဆန်းစစ်မှုခြင်းများပြုလုပ် ၍ ရရှိသောအခက်အခဲများကိုပြန်လည်ဆွေးနွေးပြီးဦးစားပေးစီမံကိန်းလုပ်ငန်းခွဲ ရွေးချယ် ခြင်းများ ပြုလုပ်မည့်အကြောင်းဆွေးနွေးခြင်း

ဆွေးနွေးချက်(၂)။ ။ကျေးရွာစီမံကိန်း အထောက်အကူပြုကော်မတီ ရွေးချယ်ခြင်းကို လျှို့ဝှက်မဲပေးစနစ်ဖြင့် ရွေးချယ်သွားမည်ဖြစ် ကြောင်းကိုဆွေးနွေးခြင်း

ဆွေးနွေးချက်(၃)။ ။ကျေးရွာစီမံကိန်းအထောက်အကူပြုကော်မတီတွင်ပါဝင်သည့် ဆပ်ကော်မတီများဖြစ်သောကျေးရွာစီ/ထောက်ဆပ်ကော်မတီ၊ကျေးရွာစာရင်းကိုင်၊ ဝယ်ယူရေး ဆပ်ကော်မတီ၊လုပ်ငန်းလည်ပတ်ထိန်းသိမ်းရေးဆပ်ကော်မတီ၊စောင့်ကြည့်ကြီးကြပ်ရေး ကော်မတီ၊ ဝေဖန်အကြံပြုတိုင်ကြားရေးဆပ်ကော်မတီများအားလုံးကော်မတီဝင်(၁၅)ဦး ရွေးချယ် မည့်အကြောင်း အရာအားဆွေးနွေးခြင်း။

ဆုံးဖြတ်ချက်များ

ကျေးရွာလူထုမှ လူထုဗဟိုပြုစီမံကိန်းမှ ချမှတ်ထားသော ရှောင်ရန်ဆောင်ရန် များကို လိုက်နာ ကျင့်သုံးမည့်အကြောင်း၊ ကော်မတီရွေးချယ်ခြင်းကို ကျေးရွာမှအမှန်တကယ် လုပ် ဆောင်နိုင် မည့် သူ များ၊ ကျေးရွာဖွံ့ဖြိုးရေးကိုစိတ်ပါဝင်စားစွာ လုပ်ကိုင်နိုင်မည့်သူများအား ရွေး ချယ် သွားမည် ဖြစ် ကြောင်း၊ ကျေးရွာစီမံကိန်းအထောက် အကူ ပြုကော်မတီအား ကိုယ်စား ပြုသောဆပ်ကော်မတီများကို ကျေးရွာ လူထုမှလျှို့ဝှက်မဲပေး စနစ်ဖြင့်ရွေးချယ် မည်ဖြစ် ကြောင်း၊ ထို့နောက် ကျေးရွာလူထု နှင့် သဘောတူညီမှုများ ပြုလုပ်၍ ဦးစားပေးလုပ်ငန်းများ ရွေးချယ်ခြင်းများပြုလုပ်ရန်ဆုံးဖြတ်ခဲ့ကြပါသည်။

သဘောတူညီမှုများ

(၁) ပထမနှင့်ဒုတိယအကြိမ် အစည်းအဝေးမှရရှိသော အခက်အခဲများကိုစုပေါင်း၍ ဦးစားပေး လုပ်ငန်းရွေးချယ်ရန်သဘောတူ။

(၂) ကျေးရွာစီမံကိန်းအထောက်အကူပြုကော်မတီအား လျှို့ဝှက်မဲစနစ်ဖြင့် ရွေးချယ်ရန် သဘောတူ။

(၃) ထို့နောက်ကျေးရွာစီမံကိန်းအထောက်အကူပြုကော်မတီတွင်ပါဝင်သောဆပ်ကော်မတီများ ဖြစ်ကြသောကျေးရွာစီ/ထောက်ကော်မတီဥက္ကဋ္ဌ(ကျား-၁)(မ-၁)နှင့်အဖွဲ့ဝင်(၁)ဦး၊ စာရင်းကိုင် (၁)ဦး၊ ဝယ်ယူရေးဆပ်ကော်မတီခေါင်းဆောင်(၁)ဦးနှင့် အဖွဲ့ဝင်(၂)ဦး၊ လုပ်ငန်းလည်ပတ် ပြုပြင် ထိန်းသိမ်း ရေးဆပ်ကော်မတီခေါင်းဆောင်(၁)ဦးနှင့်အဖွဲ့ဝင်(၂)ဦး၊ စောင့်ကြည့်ကြီးကြပ် ရေးဆပ်ကော်မတီ ခေါင်းဆောင်(၁)ဦးနှင့်အဖွဲ့ဝင်(၂)ဦး၊ ဝေဖန်အကြံပြုတိုင်ကြားရေးဆပ်ကော်မတီ တာဝန်ခံ(၂) ဦး အသီးသီးရွေးချယ်ရန်သဘောတူညီကြပါ သည်။

(၄) ရွေးချယ်ခံမည့်သူများမှာလည်းအမှန်တကယ်လုပ်ကိုင်နိုင်ကြောင်းသဘောတူညီကြပါ သည်။

မှတ်တမ်းတင်သူ
ဦးမြင့်သူ
လူထုစည်းရုံးရေးမှူး

❖ ကဏ္ဍအလိုက် အခက်အခဲမှတ်တမ်း

မကျည်းကန်ကျေးရွာ ကဏ္ဍအလိုက် ဦးစားပေးဖွံ့ဖြိုးရေးလုပ်ငန်းစဉ်များ

	လုပ်ငန်း	အဆိုပြုသူ	လ/နှစ်	လုပ်ဆောင်မည့် သူ	ပြင်ပမှ ထောက်ပံ့သူ
အခြေခံအဆောက်အအုံ	၁ အိမ်တိုင်ရွာရောက်ရေပိုက်လိုင်း သွယ်တန်းခြင်း	ကျားမ	၂၀၁၇	ကော်မတီဝင် ကျေးရွာလူထု	လူထုဗဟိုပြု စီမံကိန်း
	၂ ရွာတွင်းလမ်းများဂျင်းလမ်းခင်း ခြင်းလုပ်ငန်း	ကျားမ		ကော်မတီဝင် ကျေးရွာလူထု	လူထုဗဟိုပြု စီမံကိန်း
	၃ လျှပ်စစ်မီးသွယ်တန်းခြင်း	ကျားမ		ကော်မတီဝင် ကျေးရွာလူထု	လူထုဗဟိုပြု စီမံကိန်း
	၄ ရေထွက်မြောင်းပြုပြင်ခြင်း	ကျားမ	-	ကော်မတီဝင် ကျေးရွာလူထု	လူထုဗဟိုပြု စီမံကိန်း
အသက်မွေးဝမ်းကြောင်း၊ စိုက်ပျိုးရေး	၁ စိုက်ပျိုးရေးနည်းပညာသင်တန်း (ပိုးမွှားအန္တရာယ်ကာကွယ်နည်း၊ စိုက်ပျိုးစရိတ်၊မျိုးကောင်းမျိုးသန့်)	ကျားမ	-	ကော်မတီဝင် ကျေးရွာလူထု	မြို့နယ်စိုက်ပျိုး ရေးဌာန
	၂ အိမ်တွင်လက်မှုပညာသင်တန်း (စက်ပြင်၊စက်ချုပ်၊စက်မှုလက်မှု)	ကျားမ	-	ကော်မတီဝင် ကျေးရွာလူထု	ကျေးလက်ဒေ သဖွံ့ဖြိုးရေးဦး စီးဌာန
	၃				
	၄		-		--
	၅		-	-	-
ကျန်းမာရေးနှင့် အဟာရ	၁ ကျန်းမာရေးဆေးခန်းတည် ဆောက်ခြင်း	ကျားမ	-	ကော်မတီဝင် ကျေးရွာလူထု	လူထုဗဟိုပြု စီမံကိန်း
	၂	ကျားမ	-	-	-
	၃	ကျားမ	-	--	-
	၄	ကျားမ	-		-
ပညာရေး	၁	ကျားမ	-	--	
	၂	ကျားမ	-	-	
	၃	ကျားမ	-	-	-
အခြား	၁				
	၂	ကျားမ	-	-	-
	၃	ကျားမ		-	-

VDP အရည်အသွေးထိန်းချုပ်မှု

ထိန်းချုပ်သူ-

ရက်စွဲ-

ရွာ-

VDP ရက်စွဲ-

မြို့နယ်-

ကျေးရွာအုပ်စု-

(၁) VDP စာရွက်စာတမ်းပြီးဆုံးမှုကို စစ်ဆေးပါ။ (OM အရ)

- မျက်နှာဖုံး (အဖုံး)
- မာတိကာ
- ကျေးရွာအခြေခံ Data
- PSA အကျဉ်းချုပ်နှင့် PRA လုပ်ငန်းစဉ်
- အမျိုးသား/အမျိုးသမီးအဖွဲ့များ၏ အခက်အခဲများ
- ကျေးရွာမျှော်မှန်းချက် (ဆွေးနွေးချက်ရလဒ်)
- အမျိုးသား/အမျိုးသမီးအဖွဲ့များသဘောတူထားသည့် နောင်လေးနှစ်အတွက် ဦးစားပေးလုပ်ငန်းများစာရင်း (အခြေခံအဆောက်အအုံ၊ အသက်မွေးမှု၊ ပညာရေး၊ လူမှုရေးထိန်းသိမ်းမှု....)

နောက်ဆက်တွဲများ-

- လူမှုရေးအကဲဖြတ်မှု စာရွက်စာတမ်းဓါတ်ပုံနှင့် PRA လုပ်ငန်းစဉ် (ဖြစ်နိုင်လျှင်)၊ မြေပုံများ ပါရမည်၊ စည်းစိမ်ပိုင်ဆိုင်မှုအဆင့်၊ venn ပုံ...
- ကျေးရွာစီမံကိန်းရေးဆွဲရေးအစည်းအဝေးမိတ္တူ
- ကျေးရွာ၏အချက်အလက် (PC 1 ပုံစံ)
- ကျေးရွာမျှော်မှန်းချက်

(၂) လူမှုရေးအကဲဖြတ်မှုအရည်အသွေးနှင့် VDP စစ်ဆေးပါ။

- VDP တွင်ပါဝင်သောဦးရေ (အမျိုးသား/အမျိုးသမီး)-
- လူမှုရေးအကဲဖြတ်မှုအရည်အသွေးနှင့် VDP အတွက် ရက်ပေါင်း-
- PRA ပစ္စည်းများ အသုံးပြုသည့် အရေအတွက်-
- ပါဝင်သောဦးရေနှင့် လုပ်ငန်းများ မှတ်တမ်းတင်ခြင်း (အစည်းအဝေးမှတ်တမ်း၊ အဖွဲ့ဓါတ်ပုံ၊ တိုင်းရင်းသားအနည်းစုနှင့် ထိခိုက်လွယ်သော အဖွဲ့များ)
 - အလွန်ကောင်း
 - ကောင်း
 - ညံ့
- လုပ်ငန်းများ မှတ်တမ်းတင်ခြင်းနှင့် အမျိုးသမီးအဖွဲ့အစည်းအဝေး၏ရလဒ် အားခွဲခြားပေးထားသလား။
 - ရှိ
 - မရှိ
- စီမံကိန်းအရေအတွက် (အမျိုးသား/အမျိုးသမီးရွေးချယ်မှုအရေအတွက်)-
- PRAနှင့်သက်ဆိုင်သောအခြား စီမံကိန်းအရေအတွက် (အမျိုးသား/အမျိုးသမီးရွေးချယ်မှုအရေအတွက်)-