

ပြည်ထောင်စုသမ္မတ မြန်မာနိုင်ငံတော် အစိုးရ
စိုက်ပျိုးရေး၊ မွေးမြူရေးနှင့် ဆည်မြောင်း ဝန်ကြီးဌာန
ကျေးလက်ဒေသဖွံ့ဖြိုးတိုးတက်ရေး ဦးစီးဌာန
မြောင်မြို့နယ်



လူထုဗဟိုပြုစီမံကိန်း (ဒုတိယနှစ် စက်ဝန်း)

National Community Driven Development Project

(NCDDP)



ကျေးရွာဖွံ့ဖြိုးရေးအစီအစဉ်

Village Development Plan (VDP)

တမဆေးကန်ကျေးရွာ

တမဆေးကန်ကျေးရွာအုပ်စု

၂၆. ၁၂. ၂၀၁၆

မာတိကာ

- ၁။ မြို့နယ်မြေပုံ
- ၂။ ကျေးရွာမြေပုံ (တည်နေရာ)
- ၃။ အုပ်စုတွင်ပါဝင်သော ကျေးရွာများစာရင်း
- ၄။ ကျေးရွာအခြေခံအချက်အလက်များ (ကျေးရွာသမိုင်းကြောင်း)
- ၅။ လူထုပူးပေါင်းပါဝင်သော လူမှုဆန်းစစ်ခြင်းနှင့် အကဲဖြတ်ခြင်းလုပ်ငန်းစဉ်(PSA / PRA) အကျဉ်းချုပ်ဇယား
- ၆။ ကျေးရွာဖွံ့ဖြိုးရေးအစီအစဉ်အတွက်အသုံးပြုခဲ့သော PRA tools များနှင့် တစ်ခုချင်းစီအတွက်သုံးသပ်ချက်များ
- ၇။ ကော်မတီဝင်များရွေးချယ်ခြင်းနှင့် ကျေးရွာဖွံ့ဖြိုးရေး အစီအစဉ် ဆောင်ရွက်မှု မှတ်တမ်း ဓါတ်ပုံများ
- ၈။ ကျေးရွာအချက်အလက် (ပုံစံ - ၁)
- ၉။ စီမံကိန်းစက်ဝန်းအချိန်ဇယား (ပုံစံ - ၂)
- ၁၀။ ကျေးရွာဖွံ့ဖြိုးရေးဦးစားပေးအစီအစဉ် (ပုံစံ - ၃)
- ၁၁။ ကျေးရွာအုပ်စုစီမံကိန်းလုပ်ငန်းခွဲရွေးချယ်ခြင်း (ပုံစံ - ၄)
- ၁၂။ အစည်းအဝေးမှတ်တမ်းများ
- ၁၃။ ကဏ္ဍအလိုက်ဦးစားပေးဖွံ့ဖြိုးရေးလုပ်ငန်းစဉ်များ
- ၁၄။ ကျေးရွာဖွံ့ဖြိုးရေးစီမံချက်အရည်အသွေးထိန်းချုပ်မှု(Checklist For VDP)

၄။ ကျေးရွာအခြေခံအချက်အလက်များ

ပေါင်လောင်ရှင် ကသာပ မထေမြတ်ကြီးသည် ငါးမြောင်တောင်သူဌေးထံသို့ မယ်တော်ဖြစ်ခဲ့ ဘူးသော နွားမကြီးအား အလှူခံကြွ သည့်အခါ တောနေမုဆိုး တစ်ယောက်ကို တွေ့ပြီး ကိလေသာ တရား တို့ကို တရားဓမ္မအမြိုက်ဆေးဖြင့် ဆေးကြောသုတ်သင် ရှင်းလင်းလော့၊ (ဓမ္မဆေကော ဓမ္မဆေက) ဓမ္မဆေးကန် ဟူ၍ရှေးအခါက ခေါ်တွင် ခဲ့ဘူးပါသည်။ ခေတ်ကာလရွေ့လျား လာသော အခါ တမဆေးကန် ဟူ၍ ပြောင်းလဲခေါ်တွင်ခဲ့ပါသည်။ ၁၉၆၅ ခုနှစ် ခန့်က တမဆေးကန်ကျေးရွာ သည် နဘက်အုပ်စုဝင်ဖြစ်ပြီး မကျည်းကန်ကျေးရွာသည် ဇရပ်ကုန်းအုပ်စုဝင်ဖြစ်ခဲ့ပါသည်။ ၎င်းနောက် အထက်ပါအုပ်စုများထဲမှ ခွဲထွက်ပြီး တမဆေးကန်နှင့် မကျည်းကန် နှစ်ရွာပေါင်းပြီး တမဆေးကန် အုပ်စု ဖြစ်လာပါသည်။ တမဆေးကန်ရွာသည် ဘာသာတရား ကိုင်းရှိုင်းပြီး တစ်ဦးနှင့်တစ်ဦး ရိုင်းပင်း ကူညီကာ စည်းစည်းလုံးလုံး ရှိသော ရွာလေးဖြစ်ပါသည်။

ကျေးရွာတွင်းရှိ စုစုပေါင်းအိမ်ထောင်စု နှင့် လူဦးရေ

အိမ်ထောင်စု	ကျား	မ	စုစုပေါင်း
၂၅၃	၅၂၀	၅၄၅	၁၀၆၅

လူနည်းစုလူမျိုးစုအိမ်ထောင်စု

အမျိုးအစား	အိမ်ထောင်စု	ကျား	မ	စုစုပေါင်း
-	-	-	-	-

ထိခိုက်လွယ်အုပ်စု

ထိခိုက်လွယ်အုပ်စု	အိမ်ထောင်စု	ကျား	မ	စုစုပေါင်း
သက်ကြီးရွယ်အို	၅၀	၈၃	၁၁၀	၁၉၃
အမျိုးသမီးဦးဆောင်	၃၃	၂၃	၄၅	၆၈
မသန်စွမ်း	၂	၁၂	၁၃	၂၅
မြေယာမဲ့	၁၂	၁၄	၂၄	၃၈

ကျေးရွာရှိအခြေခံ အဆောက်အအုံများ

ပညာရေး	ခြစ်ပါ	ကျန်းမာရေး	ခြစ်ပါ	ဘာသာရေး	
အထက်တန်းကျောင်း	-	ဆေးရုံ	-	ဘုရား/စေတီ	✓
အလယ်တန်းကျောင်း	-	ကျန်းမာရေးဌာန	-	ဘုန်းကြီးကျောင်း	✓
မူလတန်းကျောင်း	✓	ကျန်းမာရေးဌာနခွဲ	-	ဟိန္ဒူဘုရားကျောင်း	-
မူကြိုကျောင်း	-	ဆေးခန်း	-	ခရစ်ယန်ဘုရားကျောင်း	-
အခြား	ဘ.က	အခြား	-	ဗလီ	-
မှတ်ချက်		မှတ်ချက်		မှတ်ချက်	

အဓိကစီးပွားရေးလုပ်ငန်းများ

စိုက်ပျိုးရေး	မွေးမြူရေး	အသေးစားစီးပွားရေး	အခြား
စပါး	ကြက်	ထွန်စက်	လက်လုပ်လက်စား
ပဲအမျိုးမျိုး	ဝက်	ချွေလှေ့စက်	ပြောင်းရွှေ့လုပ်သား
နှမ်း	နွား	ဈေးဆိုင်	

ကျေးရွာတွင်းအဓိက ပိုင်ဆိုင်မှုများ

ကျေးရွာပိုင်ဆိုင်မှုများ	စိုက်ပျိုးရေး	စားကျက်မြေ	သစ်တောမြေ	သဲ/ကျောက်ရရှိမှု	ရေတွင်း/ရေကန်	စက်ရေကန်
အရေအတွက်	၁၁၅၀	-	-	-	၂၄	၁
ကျေးရွာပိုင်ဆိုင်မှုများ	ကား	ထော်လာဂျီ	စပါးကြိတ်စက်	ချွေလှေ့စက်	ပဲခွဲစက်	ဈေးဆိုင်
အရေအတွက်	၂	၁	-	၄	၂	၇

ကျေးရွာအတွင်းအခြားပိုင်ဆိုင်မှုများ

ကျေးရွာပိုင်ဆိုင်မှုများ	ရေတင်စက်	ထွန်	ထယ်	ကျွဲ	နွား
အရေအတွက်	၁၂	၆၀	၆၀	-	၁၂၀
ကျေးရွာပိုင်ဆိုင်မှုများ	ဝက်	ဆိုင်ကယ်	ကျွမ်းကျင်လုပ်သား	လုပ်သား	လယ်ထွန်စက်
အရေအတွက်	၁၅၀	၁၀၀	၉	၇၉၀	၃

အခြားကျေးရွာရှိအသုံးပြုနိုင်သော အရင်းအမြစ်/အချက်အလက်များ

အရင်းအမြစ်	ဆေးခန်း	အလက/အထက/အမက	ဈေး	ကျွမ်းကျင်လုပ်သား	လုပ်သား	မြေတူးစက်	လမ်းကြိတ်စက်
အရေအတွက်	-	၁	-	၃	၁၅၀	-	-

၅။ လူထုပူးပေါင်းပါဝင်သော လူမှုဆန်းစစ်ခြင်းနှင့် အကဲဖြတ်ခြင်း လုပ်ငန်းစဉ်(PSA/PRA) အကျဉ်းချုပ်

စဉ်	အကြောင်းအရာ	ရက်စွဲ	ဦးတည်အုပ်စု	တက်ရောက်သူ			အဓိက ဆွေးနွေးချက်များ
				ကျား	မ	ပေါင်း	
၁	ကျေးရွာလူမှုရေးပြေနှင့် သယံဇာတ (social map/ Resource map)	၂၅.၁၂.၂၀၁၆	ကျေးရွာလူထု	၂၃	၄၀	၆၃	အိမ်များ၊ အခြေခံအဆောက်အအုံများ၊ လမ်းပန်းဆက်သွယ်ရေး၊ လယ်ယာမြေများ၊ မြစ်ချောင်းများ၊
၂	လူမှုစီးပွားအဆင့်သတ်မှတ်ခြင်း (Wealth Ranking)	၂၅.၁၂.၂၀၁၆	ကျေးရွာလူထု	၂၂	၄၂	၆၄	ကျေးရွာလူမှုစီးပွား၊ အုပ်စုများ၊ ခွဲခြားသတ်မှတ်နိုင်ရေး အတွက်အခြေခံစံနှုန်းများ သတ်မှတ်ခြင်း
၃	ရာသီခွင်ပြကွဲဒီဇိုင်း (seasonal calendar)	၂၅.၁၂.၂၀၁၆	ကျေးရွာလူထု	၂၃	၄၀	၆၃	ရာသီဥတု၊ စိုက်ပျိုးသီးနှံများ၊ ဝင်ငွေထွက်ငွေ၊ မွေးမြူရေး၊ လုပ်ငန်းများ၊ ပညာရေး၊ ပွဲတော်များ၊ ရွှေ့ပြောင်းလုပ်သား
၄	အမျိုး/သမီး ပိုင်ဆိုင်မှု ပြဇယား (Accesses and Control)	၂၅.၁၂.၂၀၁၆	ကျေးရွာလူထု	၂၂	၄၂	၆၄	အမျိုးသား/သမီး တို့၏ အရင်းအမြစ်အပေါ် မည်သူ ကပိုင်၍ အသုံးပြုနေကြသည်ကို ဖော်ထုတ်ခြင်း၊
၅	အဖွဲ့အစည်းချိတ်ဆက်မှု (Venn Diagram)	၂၅.၁၂.၂၀၁၆	ကျေးရွာလူထု	၂၃	၄၀	၆၃	ကျေးရွာတွင်းအဖွဲ့အစည်းများ၊ ကျေးရွာ ဖွံ့ဖြိုးရေး အတွက်မည်သည့် အဖွဲ့များချိတ်ဆက်လုပ် ကိုင်မှု

၆	ပင့်ကူအိမ် ကွန်ယက် (Spider Web)	၂၅. ၁၂. ၂၀၁၆	ကျေးရွာ လူထု	၂၂	၄၂	၆၄	အမျိုးသားနှင့်အမျိုးသမီး များ တန်းတူအခွင့်အရေး ရရှိမှုနှင့် မရရှိသည့် အကြောင်းအရင်းများ
၇။	အခက်အခဲများအ ားဖော်ထုတ် ခြင်း အမျိုးသား	၂၆. ၁၂. ၂၀၁၆	ကျေးရွာ လူထု	၅၄	--	၅၄	ဆွေးနွေးထားသောအခက် အခဲလုပ်ငန်းစဉ်များ
၈။	အခက်အခဲများ အားဖော်ထုတ် ခြင်း အမျိုးသမီး	၂၆. ၁၂. ၂၀၁၆	ကျေးရွာ လူထု	၀	၈၈	၈၈	ဆွေးနွေးထားသောအခက် အခဲလုပ်ငန်းစဉ်များ
၉။	ကျေးရွာ၏အနာဂ တ်(၅)နှစ်စာမျှော် မှန်းချက် အမျိုးသား	၂၆. ၁၂. ၂၀၁၆	ကျေးရွာ လူထု	၅၄	၀	၅၄	ဆွေးနွေးခဲ့သောအခက်အခဲ လုပ်ငန်းစဉ်များ အပေါ် အခြေခံ၍ အခြေခံ အဆောက်အဦး၊ အသက် မွေးဝမ်းကြောင်းဆိုင်ရာများ
၁၀။	ကျေးရွာ၏အနာဂ တ်(၅)နှစ်စာမျှော် မှန်းချက် အမျိုးသမီး	၂၆. ၁၂. ၂၀၁၆	ကျေးရွာ လူထု	၀	၈၈	၈၈	ဆွေးနွေးထားသောအခက် အခဲလုပ်ငန်းစဉ်များအ ပေါ်အခြေခံ၍ အခြေခံ အဆောက်အဦး၊ အသက် မွေးဝမ်းကြောင်းဆိုင်ရာများ
၁၁။	ကျေးရွာဖွံ့ရေး လုပ်ငန်းစဉ်များ ရေးဆွဲခြင်း	၂၆. ၁၂. ၂၀၁၆	ကျေးရွာ လူထု	၅၄	၈၈	၁၄၂	အကျိုးပြုပြီးရေအကျိုးခံစား ခွင့်နှင့်အဓိကလိုအပ်ချက်မျ ားပေါ်မူတည်၍ဆုံးဖြတ်သ ည်။
၁၂။	ကော်မတီများဖွဲ့ စည်းခြင်း	၂၆. ၁၂. ၂၀၁၆	ကျေးရွာ လူထု	၅၄	၈၈	၁၄၂	ကော်မတီဝင်များရွေးခြင်း၊ ဖွဲ့စည်းခြင်း၊တာဝန်များခွဲ ဝေခြင်း

၆။ လူထုပူးပေါင်းပါဝင်သော လူမှုဆန်းစစ်ခြင်းနှင့် အကဲဖြတ်ခြင်း လုပ်ငန်းစဉ်

က။ လူမှုရေးအခြေပြ သယံဇာတ အရင်းအမြစ်ပြမြေပုံ (social map/ Resource map)

ခ။ ချမ်းသာမှုအဆင့် ခွဲခြားခြင်း (Wealth Ranking)

ဂ။ ကျား / မ ကဏ္ဍ (၁)၊ ပိုင်ဆိုင်မှုကို ခွဲခြမ်းစိတ်ဖြာခြင်း (Accesses and Control)

ဃ။ ကျား / မ ကဏ္ဍ (၂)၊ ဆိုင်ရာ ကွန်ယက်ချတ်ဆက်မှု (Spider Web)

င။ ရာသီခွင် ပြက္ခဒိန် (seasonal calendar)

စ။ ဗင်းပုံစံ အသုံးပြု၍ အဖွဲ့အစည်းနှင့် ချိတ်ဆက်မှုများအား လေ့လာခြင်း (Venn Diagram)

၆. (က)။ လူမှုရေးအခြေပြ သယံဇာတ အရင်းအမြစ်ပြမြေပုံ



လူမှုရေးအခြေပြ သယံဇာတ အရင်းအမြစ်ပြုပြင်ဆေးရွေးသုံးသပ်ခြင်း

- စိုက်ပျိုးရေးကို အဓိကထားပြုလုပ်ပြီး မွေးမြူရေးလည်းလုပ်သည်။
- မြေပဲကို အဓိကထားစိုက်ပြီး ဂျုံ၊ ကုလားပဲ၊ ပဲစိမ်းငုံ၊ နမ်း၊ နေကြာနှင့် ပဲအမျိုးမျိုးလည်း စိုက်ကြသည်။ စိုက်ပျိုးသီးနှံများစိုက်ပျိုးထုတ်လုပ်ရာတွင် မိရိုးဖလာစိုက်ပျိုးနည်းကိုသာအသုံးပြုကြပြီး ခေတ်မှီစိုက်ပျိုးနည်းစနစ်များအသုံးပြုနိုင်ပါက စိုက်ပျိုးသီးနှံများအထွက်ကောင်းပြီးတောင်သူများအတွက် အဆင်ပြေမည်ဖြစ်ပါသည်။ ကျေးရွာတွင် တွင်းကြီးကျေးရွာမြစ်ရေတင်စီမံကိန်းနှင့် ဆက်စပ်သော စိုက်ပျိုးမြေများရှိပြီး ၎င်းစိုက်ပျိုးဧရိယာများအား မြစ်ရေတင်စီမံကိန်းမှ ဆက်လက်၍ ရေပေးဝေနိုင်ပါက စိုက်ပျိုးသီးနှံများအထွက်အဆင်ပြေမည်ဖြစ်ပါသည်။
- မြို့နယ်အတွင်း လမ်းပန်းဆက်သွယ်ရေး အဆင်ပြေကောင်းမွန်ပြီး သောက်သုံးရေလည်း ရေမီတာစနစ်ဖြင့် အဆင်ပြေလျက်ရှိသည်။ ရေပိုက်လိုင်းစနစ်မှာအဆင်ပြေသော်လည်း အကြောင်းအမျိုးမျိုးကြောင့်ရေပိုက်လိုင်းစနစ်ပျက်စီးမှုရှိလျှင် သောက်သုံးရေအခက်အခဲရှိနိုင်ပါသည်။ ထို့ကြောင့် ကျေးရွာဦးထိပ်ရှိသောက်သုံးရေကန်ကို ပြုပြင်နိုင်ပါက သောက်သုံးရေပြတ်လပ်မှုအခက်အခဲမရှိပဲ အဆင်ပြေမည်ဖြစ်ပါသည်။
- ကျေးရွာတွင် ဂျင်းလမ်းများခင်းကျင်းထားရှိ၍ သွားလာရေး အဆင်ပြေသော်လည်း ရေတိုက်စားမှုများကြောင့် နှစ်စဉ်ပြင်ဆင်ရမှုများရှိပါသည်။ ကျေးရွာတွင် ဂျင်းလမ်းများအား ကျောက်ချောလမ်းအဖြစ်အဆင့်မြှင့်တင်နိုင်ပါက ပြင်ဆင်မှုလျော့ပါးသက်သာပြီး သွားလာရေး ပိုမို အဆင် ပြေမည် ဖြစ်ပါသည်။
- ကျေးရွာအတွင်း နွမ်းပါးသူများနှင့် ချမ်းသာသူများ ရောနှောနေထိုင်ကြပြီး နွမ်းပါးသူများမှာ ရွာဘေးပတ်လည်တွင် ပိုမိုနေထိုင်ကြသည်။
- ရာသီဥတုပုံမှန်မရှိသောကြောင့် စိုက်ပျိုးရေးမှာ နှစ်စဉ်ထွက်ငွေပိုများသည်။ ရွာ၏အရှေ့ဘက်ပိုင်းတွင် သဲယာမြေများဖြစ်ပြီး အနောက်နှင့် မြောက်ဘက်ပိုင်းတွင် တနယ်မြေများဖြစ်သည်။ တနယ်မြေများကို များသောအားဖြင့် ဂျုံနှင့် ကုလားပဲသာ စိုက်ပျိုးမှု အဆင်ပြေသည်။ သဲယာများတွင် မြေပဲနှင့် ပဲစိမ်းငုံတို့ စိုက်ပျိုးနိုင်သည်။ တနယ်မြေမှာ မြေညှစ်စာရင်းတွင်ပါဝင်ပြီး သဲမြေမှာ မြေကောင်းစာရင်းတွင် ပါဝင်သောကြောင့် တနယ်မြေများပိုင်ဆိုင်သူတို့မှာ ဝင်ငွေထွက်ငွေ ညီမျှနေတတ်သည်။ နွေရာသီအချိန်များတွင် တနွေလုံးအားလပ်နေသောကြောင့် ဝင်ငွေမရှိပဲ ထွက်ငွေသာရှိနေပါသည်။ အားလပ်ချိန်တွင် တွင်ရုံ၊ သံဂဟေနှင့် အခြားဝင်ငွေရလုပ်ငန်းများ လုပ်ဆောင်နိုင်ပါက ဝင်ငွေများ ရရှိနိုင်ပါသည်။
- ကျေးရွာလူထုအားလုံး ဗုဒ္ဓဘာသာကိုသာ ကိုးကွယ်ကြသည်။
- လျှပ်စစ်မီးလင်းရေးလုပ်ငန်းမှာ ကျေးရွာအနီးတွင် နိုင်ငံတော်မှ ပင်မဓာတ်အားလိုင်းတည်ဆောက်လျက်ရှိပြီး ကျေးရွာလျှပ်စစ်မီးလင်းရေးဆောင်ရွက်နိုင်ပါက ကျေးရွာအတွက် မီးဘေးအန္တရာယ်လျော့ပါးသက်သာပြီး ထင်းလောင်စာအသုံးပြုမှုလျော့ပါးမည်ဖြစ်ပါသည်။
- ကျေးရွာတွင် ကျန်းမာရေးဆေးပေးခန်းမရှိခြင်းကြောင့် ကျေးရွာတွင် ကျန်းမာရေးဖြစ်ပေါ်ပါက နဘက်ကျေးရွာ နှင့် မြောင်မြို့သို့သွားရောက်ကုသရပါသည်။ ကျေးရွာတွင် ကျန်းမာရေးဆေးပေးခန်းရှိပါက အရေးပေါ်ကျန်းမာ ရေးကုသစောင့်ရှောက်မှု အတွက်အဆင် ပြေမည် ဖြစ်ပါသည်။ ကျေးရွာတွင် အိမ်တိုင်းယင်လုံအိမ်သာမရှိပါ။ အိမ်တိုင်းယင်လုံအိမ်သာတည်ဆောက်လိုပါသည်။

- ဖွံ့ဖြိုးရန်လိုအပ်သော အချက်များမှာ
- လျှပ်စစ်မီးလင်းရန်၊ ရွာတွင်းလမ်းများ အဆင့်မြှင့်တင်ရန်၊ သောက်သုံးရေကန် အဆင့်မြှင့်တင်ပေးရန်၊ စိုက်ပျိုးရေးနည်းစနစ်နှင့် မျိုးကောင်းမျိုးသန့် ရရှိရန်၊ အားလပ်ချိန်များတွင် အလုပ်အကိုင်အခွင့်အလမ်းများ ဖန်တီးပေးရန် လိုအပ်ပေသည်။

၆. (ခ)။ ချမ်းသာမှုအဆင့် ခွဲခြားခြင်း (Wealth Ranking)

အဆင့်	အခြေခံစံနှုန်းများ/ညွှန်းကိန်းများ	အိမ်ထောင်စု	ရာခိုင်နှုန်း
ချမ်းသာ	စိုက်ပျိုးမြေ(၄၀)ဧက၊ထွန်စက်၊နွား(၂)ကောင်၊ လိုက်ထရပ်ကား၊ တိုက်(အိမ်)	၁၀	၄ %
အလယ်အလတ်	စိုက်ပျိုးမြေ(၁၅)ဧက၊နွား(၂)ကောင် ပျဉ်ထောင်၊သွပ်မိုး(အိမ်)	၁၃	၅ %
နွမ်းပါး	စိုက်ပျိုးမြေ(၅)ဧက၊ နွား(၂)ကောင်၊ သွပ်မိုး ထရပ်ကား (အိမ်)	၁၀၃	၄၁ %
အနွမ်းပါးဆုံး	လက်လုပ်လက်စား ထန်းလက်မိုး၊ထန်းလက်ကာ (အိမ်)	၁၂၇	၅၀ %
စုစုပေါင်း		၂၅၃	၁၀၀%

ချမ်းသာမှုအဆင့် ခွဲခြားခြင်း ဆွေးနွေးသုံးသပ်ခြင်း

- ကျေးရွာတွင် အနွမ်းပါးဆုံး အိမ်ထောင်စုမှာ (၁၂၇) စုရှိသည်။ လက်လုပ်လက်စားများ ဖြစ်ပြီး ပိုင်ဆိုင်မှုမြေဧက မရှိသောကြောင့် ဖြစ်သည်။
- စီမံကိန်းလုပ်ငန်းခွဲများ အစီအစဉ်ရေဆွဲရာတွင် ဆင်းရဲနွမ်းပါးသူများ ပါဝင်နိုင်သော အချိန်တွင် ရေးဆွဲပြီး ၎င်းတို့တင်ပြသော အကြံဉာဏ် လိုအပ်ချက်များကို အလေးထားစဉ်းစားပေးခြင်း။
- စီမံကိန်းလုပ်ငန်းခွဲများ ဖော်ဆောင်ရာတွင်လည်း နွမ်းပါးသောသူများကို အလုပ်အကိုင် အခွင့်အလမ်းများ ပေးခြင်းဖြင့် ဆင်းရဲနွမ်းပါးမှုကို အတော်အသင့် လျော့ချလာနိုင်မည်ဖြစ်သည်။

၆. (ဂ)။ ကျား / မ ကဏ္ဍ (၁)၊ ပိုင်ဆိုင်မှုကို ခွဲခြမ်းစိတ်ဖြာခြင်း

အရင်းအမြစ် သုံးစွဲမှု ပုံစံဖြန့်ဖြူးခြင်း		
ကျား	မ	အခြား
ကန်၊ ဇီဝကမ္မဗေဒ	ယဉ်ကျေးရေး	နွား
နွား/နွား	ကန်၊ နေပြည်တော်	လှည်း/ထွက်/ထယ်
ထောက်ပံ့ရေး	တံဆိပ်/အဖွဲ့	ကန်၊ နေပြည်တော်
ကုန်အကျွတ်	ကောက်၊ လက်	တံဆိပ်/အဖွဲ့
ကျေးဇူးတင်စာ	ပေါက်ကွဲ/အတောင်	ပေါက်ကွဲ/အတောင်
လှည်း/ထွက်/ထယ်	ချောငါး	ချောငါး
		၂၀၁၅-၂၀၁၆ ခုနှစ်
		၂၀၁၆-၂၀၁၇ ခုနှစ်

ကျား / မ ကဏ္ဍ (၁)၊ ပိုင်ဆိုင်မှုကို ခွဲခြမ်းစိတ်ဖြာခြင်း ဆွေးနွေးသုံးသပ်ခြင်း

အမျိုးသားများ ကိုယ်တိုင် သုံးစွဲပြီး ကိုယ်တိုင်ထိန်းချုပ်သော အရင်းအမြစ်များမှာ ကျွဲ၊ နွား၊ ထွန်၊ ထယ်၊ စက်ကိရိယာများဖြစ်ပြီး

အမျိုးသမီးတို့ ကိုယ်တိုင်သုံးစွဲပြီး ကိုယ်တိုင်ထိန်းချုပ်သော အရင်းအမြစ်များမှာ အပ်ချပ်စက် စသည် အနည်းငယ်သာ ရှိပါသည်။

အမျိုးသား/အမျိုးသမီး အတူသုံးစွဲပြီး အတူထိန်းချုပ်သော အရင်းအမြစ်များမှာ ချောင်း၊ ယာခင်း၊ လှည်း စသည်တို့ ဖြစ်ပြီးအရင်းအမြစ်များ အသုံးပြုမှုနှင့် ထိန်းချုပ်မှုတို့တွင် အမျိုးသားများသာ အဓိက ထိန်းချုပ်နေသောကြောင့် အမျိုးသမီးများ၏ ဆုံးဖြတ်ချက်များနှင့် ဆွေးနွေးမှုများတွင် နေရာပေးမခံရခြင်းများ ဖြစ်ပေါ်ကာ တဖြေးဖြေး အမျိုးသမီးများမှာ အမျိုးသားများအပေါ်သာ မှီခိုနေရခြင်းဖြစ်ပါသည်။ အမျိုးသမီးများ မှာ တဖြေးဖြေး အမျိုးသားများ၏ နောက်တွင်သာနေရခြင်းဖြင့် အမျိုးသမီးများ၏ စွမ်းဆောင်ရည်များ လျော့နည်းလာနိုင်ပါသည်။

၆. (ဃ)။ ကျား / မ ကဏ္ဍ (၂)၊ ဆိုင်ရာ ကွန်ယက်ချက်ဆက်မှု

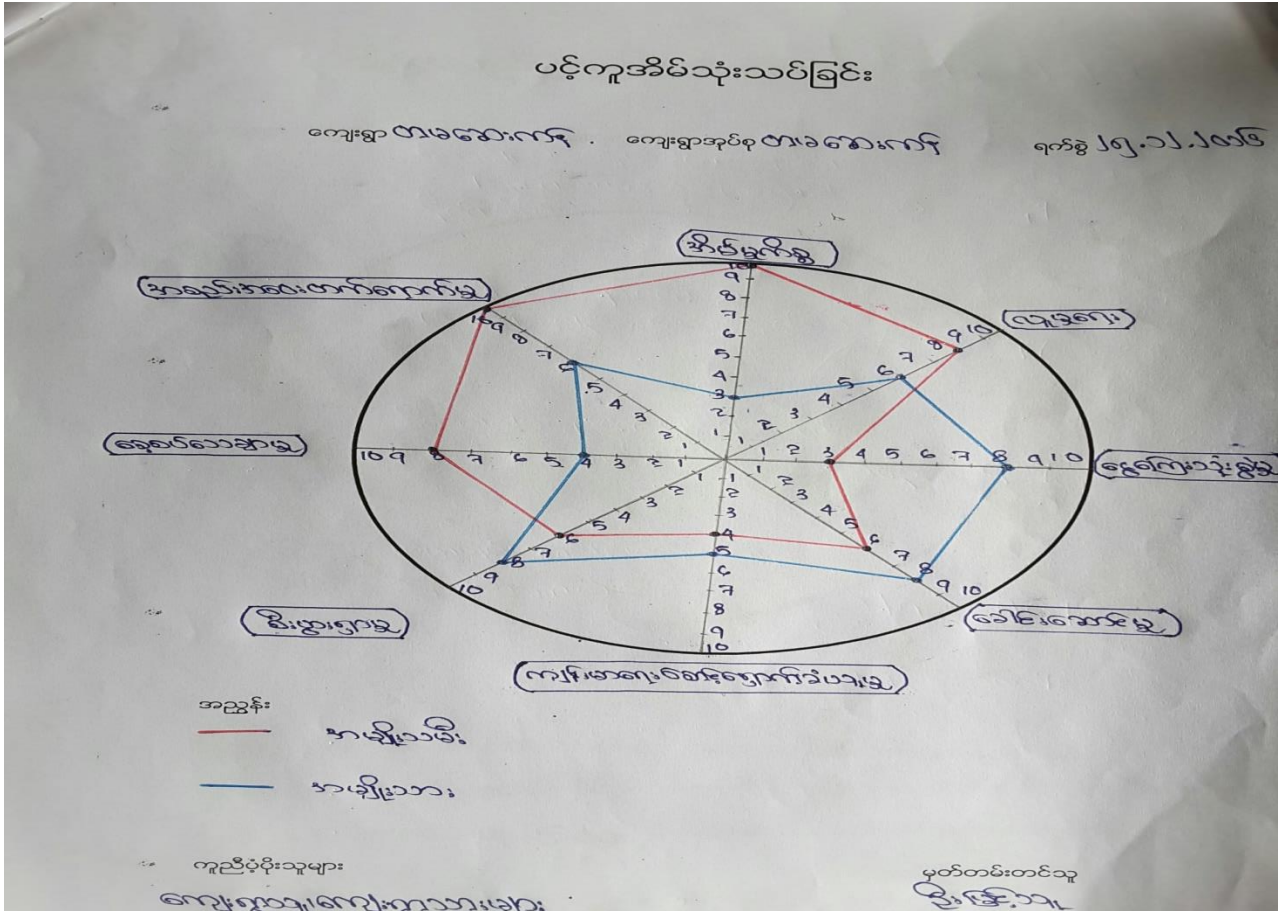

ကျား / မ ကဏ္ဍ (၂)၊ ဆိုင်ရာ ကွန်ယက်ချက်ဆက်မှု ဆွေးနွေးသုံးသပ်ခြင်း

တမဆေးကန်ကျေးရွာတွင် အစည်းအဝေးတက်ရောက်မှု၊ စေ့စပ်သေချာမှု၊ အိမ်မှုကိစ္စ၊ လူမှုရေး ကဏ္ဍများတွင် အမျိုးသမီးများမှ အားသာလျက်ရှိသည်။

စီးပွားရှာမှု၊ ခေါင်းဆောင်မှု၊ ငွေကြေးသုံးစွဲမှု၊ ကျန်းမာရေး စောင့်ရှောက်ခံယူမှုများတွင် အမျိုးသား များမှ အားသာလျက်ရှိပါသည်။

အမျိုးသမီးများမှာ ဝင်ငွေမရသောလုပ်ငန်းများတွင် အားသာနေပြီး များသောအားဖြင့် အိမ်မှုကိစ္စများတွင်သာ အားသာလျက်ရှိနေပြီး၊ အမျိုးသားများမှာ ဝင်ငွေရလုပ်ငန်းများနှင့် အခွင့်အရေးများ ရရှိလျက်ရှိသည်။

ထို့ကြောင့် အမျိုးသမီးများအား ဝင်ငွေရလုပ်ငန်းများ ဖန်တီးပေးခြင်း ဆုံးဖြတ်ချက်ချပိုင်ခွင့်များနှင့် နေရာပေးမှုများကို အမျိုးသားများမှ လက်တွဲကူညီနိုင်မည်ဆိုပါက အမျိုးသမီးများ၏ စွမ်းဆောင်ရည်နှင့် အခွင့်အလမ်းများ ပိုမိုမြင့်တက်လာမည်ဖြစ်ပါသည်။ သို့မှသာ ကျေးရွာဖွံ့ဖြိုးတိုးတက်လာမည်ဖြစ်ပါသည်။

- အိမ်မှုကိစ္စများကို နေ့စဉ်လုပ်ဆောင်ရပြီး အထက်ပါလုပ်ငန်းများ မရှိချိန်တွင် အခြားဝင်ငွေရ လုပ်ငန်းမရှိသောကြောင့် ဝင်ငွေနည်းနေရသည်။

၆. (စ)။ ဗင်းပုံစံ အသုံးပြု၍ အဖွဲ့အစည်းနှင့် ချိတ်ဆက်မှုများအား လေ့လာခြင်း

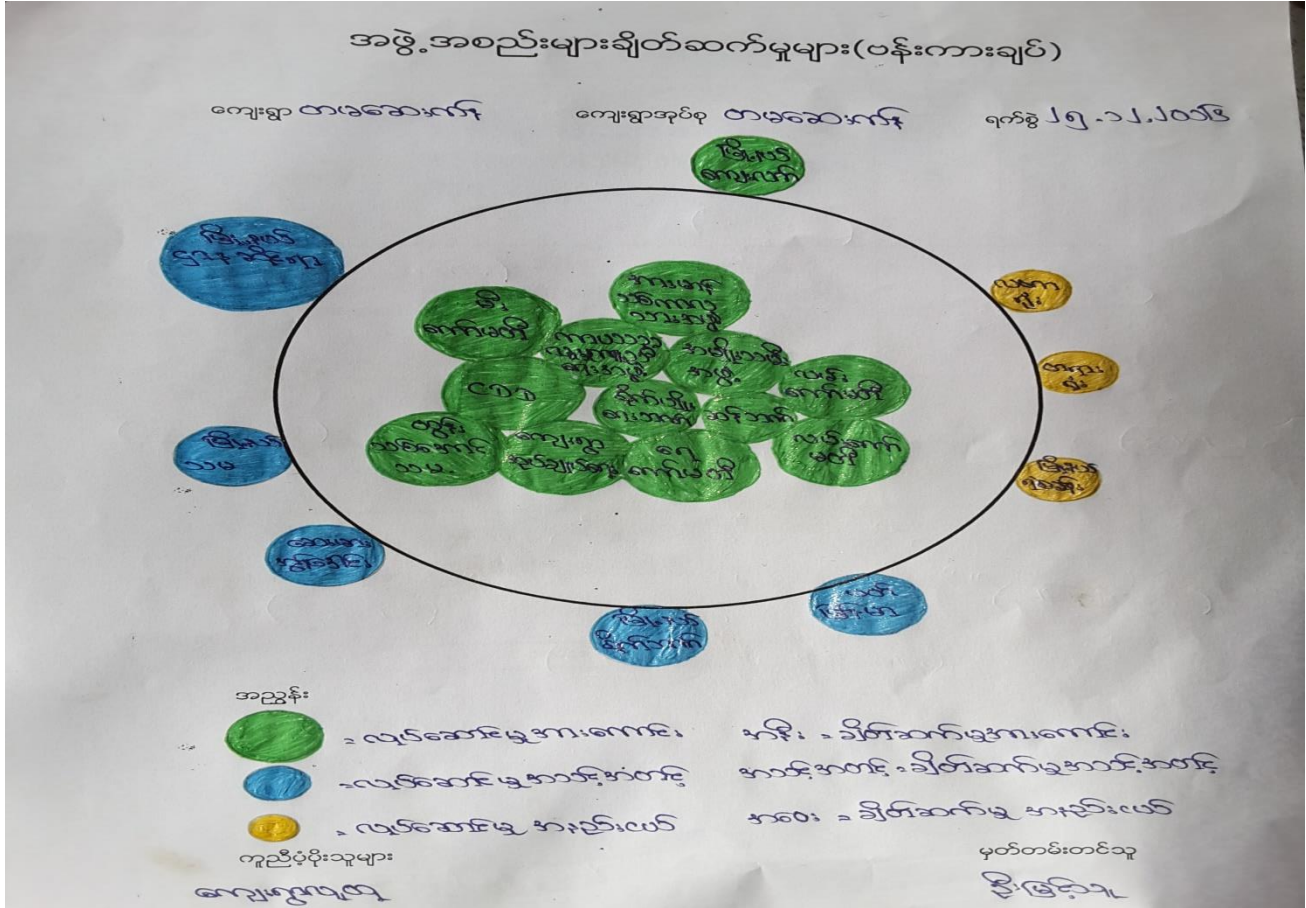

ဗင်းပုံစံ အသုံးပြု၍ အဖွဲ့အစည်းနှင့် ချိတ်ဆက်မှုများအား လေ့လာခြင်း ဆွေးနွေးသုံးသပ်ခြင်း

- ကျေးရွာတွင် ကျေးရွာအုပ်ချုပ်ရေးမှူးအဖွဲ့အစည်းများနှင့် ရွာတွင်းအဖွဲ့အစည်းများ ချိတ်ဆက်ကာ ဖွံ့ဖြိုးတိုးတက်ရေး လုပ်ငန်းများတွင် အဓိကဦးဆောင်ကြသည်။
- အားမာန်သစ်ကာလသားအဖွဲ့ ကာယသုခလူမှုရေးအသင်း အမျိုးသမီးအဖွဲ့တို့သည် ရွာ၏ သာရေးနာရေးတို့တွင် အဓိကဦးဆောင်သည်။
- ပက်မြန်မာ အထွေထွေငွေစုငွေချေး ရေကော်မတီ၊ လမ်းကော်မတီ၊ ဆန်ဘဏ်၊ စိုက်ဘဏ် တို့သည် ရွာ၏ ဝင်ငွေရရှိရေး ဖွံ့ဖြိုးတိုးတက်ရေးတို့တွင် လုပ်ဆောင်ကြသည်။
- ရွာ၏ ဖွံ့ဖြိုးတိုးတက်ရေးလုပ်ငန်းစဉ်များ အရေးပေါ်အခြေအနေများဖြစ်လာပါက အုပ်ချုပ်ရေးမှူးနှင့် ရွာခွဲခေါင်းဆောင်မှ မြို့နယ်နှင့် ဆက်သွယ်ဆောင်ရွက်သည်။

◆◆ တမဆေးကန်ကျေးရွာ အမျိုးသား / အမျိုးသမီးများ၏ အခက်အခဲ ပြဿနာများ ◆◆

◆ အမျိုးသားများ တင်ပြသော အခက်အခဲပြဿနာများ ◆

- ၁။ လျှပ်စစ်မီး အခက်အခဲ (ပညာရေး၊ ဗဟုသုတ၊ စီပွားရေးများ နှောင့်နှေး)
- ၂။ ဆေးပေးခန်း အခက်အခဲ (ကျန်းမာရေး စောင့်ရှောက်မှု နည်းပါးခြင်း)
- ၃။ စိုက်ပျိုးရေး အခက်အခဲ (စိုက်ပျိုးရာတွင် အဆင်ပြေမှု နည်းပါးခြင်း)
- ၄။ ယင်လုံအိမ်သာ အခက်အခဲ (ကျန်းမာရေးအတွက် အိမ်တိုင်း ယင်လုံအိမ်သာမရှိခြင်း)
- ၅။ ကျောင်းခြံစည်းရိုး အခက်အခဲ (ကလေးသူငယ်များ စာသင်ကြားရာတွင် လုံခြုံမှုမရှိခြင်း)
- ၆။ သွားလာရေးခက်ခဲခြင်း (မိုးရွာပြီးချိန်တွင် သွားလာရေး ခက်ခဲခြင်း)

♥ အမျိုးသမီးများ တင်ပြသော အခက်အခဲ ပြဿနာများ ♥

- ၁။ လျှပ်စစ်မီး အခက်အခဲ (ပညာရေး၊ ဗဟုသုတ၊ စီပွားရေးများ နှောင့်နှေး)
- ၂။ ဆေးပေးခန်း အခက်အခဲ (ကျန်းမာရေး စောင့်ရှောက်မှု နည်းပါးခြင်း)
- ၃။ ကျေးရွာစာကြည့်တိုက် အခက်အခဲ (အသိပညာ၊ ဗဟုသုတ၊ နည်းပညာများ နည်းပါးခြင်း)
- ၄။ ကျန်းမာရေးကား အခက်အခဲ (အရေးပေါ် ကျန်းမာရေးအခက်အခဲ)
- ၅။ စိုက်ပျိုးရေး အခက်အခဲ (စိုက်ပျိုးရာတွင် အဆင်ပြေမှု နည်းပါးခြင်း)
- ၆။ အားလပ်ချိန် အလုပ်အကိုင်မရှိခြင်း (ဝင်ငွေ ရရှိမှု မရှိခြင်း)

◆◆ တမဆေးကန်ကျေးရွာ အမျိုးသား / အမျိုးသမီးများ တင်ပြသော မျှော်မှန်းချက်များ ◆◆

♣ အမျိုးသားများ တင်ပြသော မျှော်မှန်းချက်များ ♣

- ၁။ လျှပ်စစ်မီး ၂၄ နာရီ မီးလင်းချင်
- ၂။ ကျေးလက်ဆေးပေးခန်း ရှိချင်
- ၃။ စိုက်ပျိုးရေးကောင်းမွန်သောရွာဖြစ်ချင်
- ၄။ အိမ်တိုင်းစေ့ ယင်လုံအိမ်သာ ရှိချင်
- ၅။ ကျောင်းခြံစည်းရိုး အုတ်တံတိုင်းဖြစ်ချင်
- ၆။ ရွာတွင်းကျောက်ချောလမ်းဖြစ်ချင်

♥ အမျိုးသမီးများ တင်ပြသော မျှော်မှန်းချက်များ ♥

- ၁။ တရွာလုံး လျှပ်စစ်မီးလင်းစေချင်
- ၂။ ကျေးလက်ဆေးပေးခန်း ရှိချင်
- ၃။ ဗဟုသုတ ပြည့်စုံကြွယ်ဝသော ကျေးရွာဖြစ်ချင်
- ၄။ အရေးပေါ် အခက်အခဲများအတွက် ကျန်းမာရေးကားရှိချင်
- ၅။ စိုက်ပျိုးရေးကောင်းမွန်သောရွာဖြစ်ချင်
- ၆။ အလုပ်အကိုင် အခွင့်အလမ်းများ ပေါများချင်

❖❖ တမဆေးကန်ကျေးရွာ အမျိုးသား / အမျိုးသမီးများ တင်ပြသော ဖွံ့ဖြိုးရေးလုပ်ငန်းစဉ်များ ❖❖

♣ အမျိုးသားများ တင်ပြသော ဖွံ့ဖြိုးရေးလုပ်ငန်းစဉ်များ ♣

- ၁။ လျှပ်စစ်မီး အခက်အခဲ
- ၂။ ဆေးပေးခန်း အခက်အခဲ
- ၃။ စိုက်ပျိုးရေး အခက်အခဲ
- ၄။ ယင်လုံအိမ်သာ အခက်အခဲ
- ၅။ ကျောင်းခြံစည်းရိုး အခက်အခဲ
- ၆။ သွားလာရေးခက်ခဲခြင်း

♥ အမျိုးသမီးများ တင်ပြသော ဖွံ့ဖြိုးရေးလုပ်ငန်းစဉ်များ ♥

- ၁။ လျှပ်စစ်မီး အခက်အခဲ
- ၂။ ဆေးပေးခန်း အခက်အခဲ
- ၃။ ကျေးရွာစာကြည့်တိုက် အခက်အခဲ
- ၄။ ကျန်းမာရေးကား အခက်အခဲ
- ၅။ စိုက်ပျိုးရေး အခက်အခဲ
- ၆။ အားလပ်ချိန် အလုပ်အကိုင်မရှိခြင်း

◆◆ တမဆေးကန်ကျေးရွာ အမျိုးသား / အမျိုးသမီးများ တင်ပြသော ဦးစားပေး ဖွံ့ဖြိုးရေးလုပ်ငန်းစဉ်များ ◆◆

- ၁။ လျှပ်စစ်မီးလင်းရေး
- ၂။ ရွာတွင်းကျောက်ချောလမ်း
- ၃။ ကျေးလက်ဆေးပေးခန်း
- ၄။ ရွာဦးရေကန် အဆင့်မြှင့်တင်ခြင်း
- ၅။ ကျန်းမာရေးကား
- ၆။ အုပ်ချုပ်ရေးမှူးရုံး အဆင့်မြှင့်တင်ခြင်း
- ၇။ အိမ်တိုင်းစေ့ ယင်လုံအိမ်သာ

တမဆေးကန်ကျေးရွာမျှော်မှန်းချက် ဆွေးနွေးခန်းမှ ရရှိလာသောရလဒ်

<p>ကျေးရွာ၏ မျှော်မှန်းချက်</p>	<p>လမ်းပန်းဆက်သွယ်ရေးကောင်းမွန်ပြီး လက်မှလယ်ယာမှ စက်မှလယ်ယာသို့ ကူးပြောင်းကာ စီးပွားရေး၊ လူမှုရေး၊ ပညာရေး၊ ကျန်းမာရေးများ တိုးတက်ကောင်းမွန်လာရမည်။ လျှပ်စစ်မီးရရှိပြီး အချိန်မရွေးသွားလာနိုင်ကာ၊ စိုက်ပျိုးရေး၊ မွေးမြူရေး၊ အိမ်တွင်းမှု အသက် မွေးဝမ်းကျောင်း နည်းပညာများကို အချိန်နှင့်တပြေးညီ သိရှိနိုင်လာမည်။</p>
<p>အနာဂတ်တွင် ကျေးရွာ ပိုမိုဖွံ့ဖြိုးတိုးတက်ရန် ကျေးရွာသားများ၏ မျှော်မှန်းထားရှိမှု</p>	<p>လူထုဗဟိုပြုစီမံကိန်းမှ ထောက်ပံ့ငွေကို အသုံးပြုပြီး သဘာဝဘေး၊ ပညာရေး၊ ရွာတွင်းလမ်းများ ကောင်းမွန်လာစေရန်နှင့် လျှပ်စစ်မီးများ ရရှိလာလျှင် စီးပွားရေးအခွင့်အလမ်းများ ပိုမိုရရှိလာမည်ဖြစ်သည်။ ကျေးရွာတွင်းရှိ လူငယ်များလမ်းမှား မရောက်စေရန် အတွက် ကျေးရွာစာကြည့်တိုက်တစ်ခု ရှိချင်ပါသည်။ အကောင်အထည် မဖော်နိုင်သောလုပ်ငန်းများကို သက်ဆိုင်ရာဌာနများနဲ့ ချိတ်ဆက်လုပ်ကိုင်မှုများ ပြုလုပ်မည်။ မြို့နယ်အတွင်းသို့ အစိုးရမဟုတ်သော အဖွဲ့အစည်းများ ဝင်ရောက်မှုများရှိပါက ကျေးရွာ လိုအပ်ချက်များကို တင်ပြ၍ အကူအညီတောင်းခံမှုများ ပြုလုပ်သွားမည် ဖြစ်ပါသည်။</p>

၇။ တမဆေးကန်ကျေးရွာမှ ကျေးရွာဖွံ့ဖြိုးရေးအစီအစဉ် ဆောင်ရွက်မှု မှတ်တမ်းဓါတ်ပုံများ







ကျေးရွာစီမံကိန်း အထောက်အကူပြု ကော်မတီဖွဲ့စည်းပုံ နှင့် ကော်မတီဝင်များ

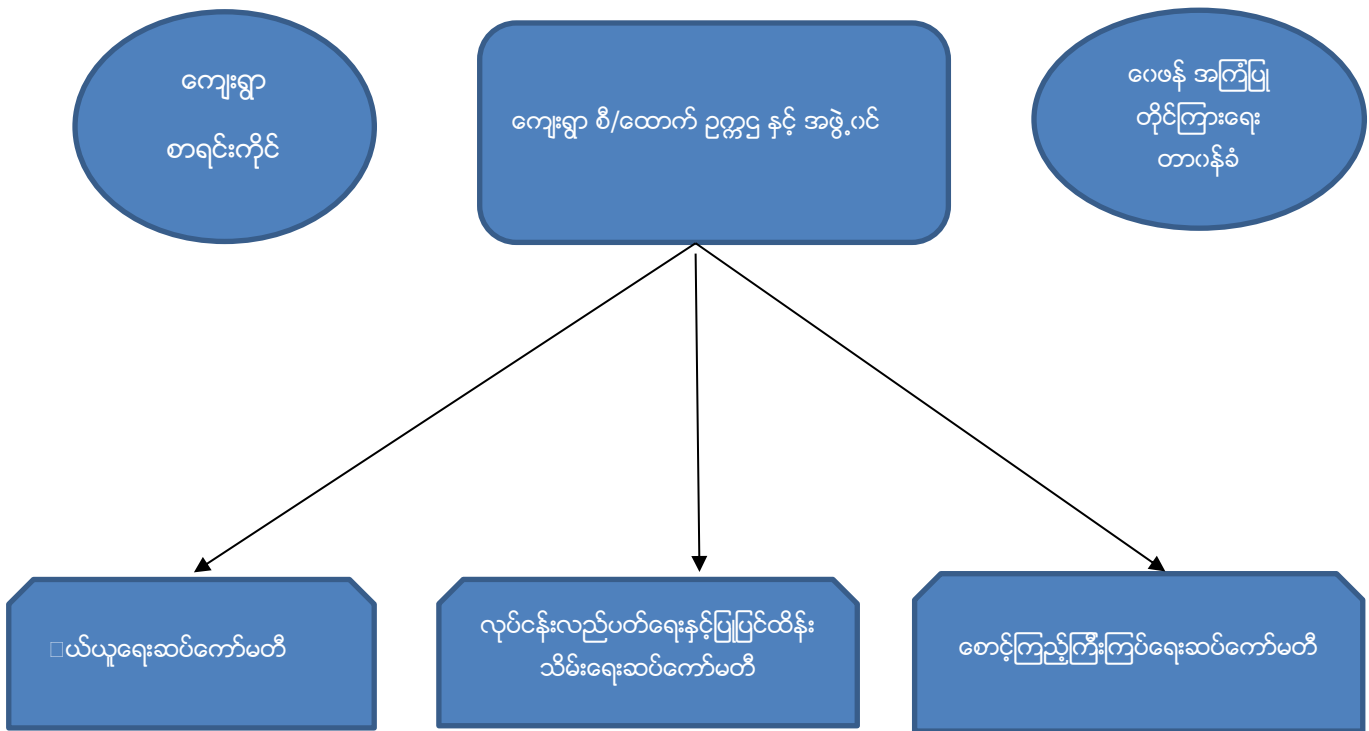

ကျေးရွာ စီမံကိန်းအထောက်အကူပြုကော်မတီ ဥက္ကဋ္ဌ နှင့် အဖွဲ့ဝင်

ဥက္ကဋ္ဌ(ကျား) = ဦးစည်သူအောင်(09-974120112)

ဥက္ကဋ္ဌ(မ) = ဒေါ်ဝေဝေ(09-796054866)

အဖွဲ့ဝင် = ဦးသန်းထွန်းဦး (09-976084256)

ကျေးရွာစာရင်းကိုင်

စာရင်းကိုင် = ဦးဇော်ဇော်အောင် (09-970689568)

ဝယ်ယူရေးဆပ်ကော်မတီ

အဖွဲ့ခေါင်းဆောင်(ကျား) = ဦးမောင်ပြုံး(09-963170364)

အဖွဲ့ဝင် (မ) = ဒေါ်မြမြဝင်း (09-797301602)

အဖွဲ့ဝင် (မ) = ဒေါ်သင်းသင်းမော်

အဖွဲ့ဝင် (မ) = ဒေါ်ခိုင်မလွင်

လုပ်ငန်းလည်ပတ်ပြုပြင်ထိန်းသိမ်းရေးကော်မတီ

- အဖွဲ့ခေါင်းဆောင်(ကျား) = ဦးမိုး (09-963375118)
- အဖွဲ့ဝင် (ကျား) =ဦးကျော်လွင် (09- 775954196)
- အဖွဲ့ဝင်(မ) =ဒေါ်ထားထားဦး (09-976164559)

စောင့်ကြည့်ကြီးကြပ်ရေးဆပ်ကော်မတီ

- အဖွဲ့ခေါင်းဆောင်(ကျား) = ဦးတင်ဆောင်
- အဖွဲ့ဝင်(မ) =ဒေါ်မြင့်ကြည်
- အဖွဲ့ဝင် =ဒေါ်ခင်မိုး

ဝေဖန်အကြံပြုတိုင်ကြားရေးတာဝန်ခံ

- အမျိုးသားတာဝန်ခံ = ဦးမောင်မောင်
- အမျိုးသမီးတာဝန်ခံ = ဒေါ်ညွန့်ရီ
- စေတနာ့ဝန်ထမ်း(အမျိုးသား) = ဦးကျော်သန်း
- စေတနာ့ဝန်ထမ်း(အမျိုးသမီး) = ဒေါ်ချိုခိုင်

ပုံစံ - ၈ - ၁ ကျေးရွာအခြေခံအချက်အလက်များ (Form PC 1)

လယ်ညွှန်ရွက်၊ ကျေးရွာတစ်ရွာသို့ ပထမဆုံးမိတ်ဆက်ခရီး သွားရောက်သောအခါ လူထုစည်းရုံးရေးမှူးသည် ကျေးရွာ ခေါင်းဆောင်များအား ကျေးရွာအချက်အလက်များကို မေတ္တာရပ်ခံ၍ တောင်းခံရသည်။ ဤအချက်အလက်များကို စီမံကိန်း မိတ်ဆက်အစည်းဝေးပတ်ဝန်းကျင်တောင်းခံရမည်။ စီမံကိန်းမိတ်ဆက်အစည်းဝေးတွင် လူထုစည်းရုံးရေးမှူးသည် ဤအချက်အလက် များအား စစ်ဆေးပြီး မှန်ကန်အောင်ပြုလုပ်ရမည်။ ပြီးနောက်တွင် လူထုစည်းရုံးရေးမှူးမှ သတင်းအချက်အလက်ထံသို့ Tablets မှ တစ်ဆင့် ဖြည့်သွင်းရမည်။

ကျေးရွာခေါင်းဆောင် အမည် <u>ဦးအောင်</u>	ကျေးရွာခေါင်းဆောင်၏ ဖုန်းနံပါတ် <u>၀၅. 453699811</u>	လူထုစည်းရုံးရေးမှူး၏ အမည် <u>ဒေါ်ခင်သူ</u>
ပြည်နယ်တိုင်းဒေသကြီး <u>မန္တလေး</u>	မြို့နယ် <u>ရေဒီယို</u>	ကျေးရွာအုပ်စု <u>ကျေးရွာ တာပဒေသကန်</u>

က။ လူဦးရေ

လူမျိုးစု	အိမ်ထောင်စုအရေအတွက်	ကိုးကွယ်သည့်ဘာသာ	အိမ်ထောင်စုအရေအတွက်
လူမျိုးစု (၁) <u>အာ</u>	<u>၂၅၃</u>	ဘာသာ (၁) <u>ဗုဒ္ဓ</u>	<u>၂၅၃</u>
လူမျိုးစု (၂) -----		ဘာသာ (၂) -----	
လူမျိုးစု (၃) -----		ဘာသာ (၃) -----	
လူမျိုးစုရော -----		ဘာသာရော -----	
အခြား			
	အရေအတွက်		
မသန်စွမ်းသူများ	<u>၂</u>		
သက်ကြီးရွယ်အိုများ (၆၅ နှစ် နှင့် အထက်)	<u>၅၀</u>		
စစ်ဘေးရှောင်			

	အမျိုးသား (အရေအတွက်)	အမျိုးသမီး (အရေအတွက်)
လူဦးရေ		
လူမျိုးစု (၁) <u>အာ</u>	<u>၅၂၀</u>	<u>၅၄၅</u>
လူမျိုးစု (၂) -----		
လူမျိုးစု (၃) -----		
အခြား		
အိမ်ထောင်ဦးစီး	<u>၂၂၀</u>	<u>၃၃</u>

(ခ) အခြေခံအဆောက်အအုံ အသုံးအဆောင်များ

စာသင်ကျောင်း	အမှတ် ခြံပါ	ကျန်းမာရေး	အမှတ် ခြံပါ	ဘာသာရေး အဆောက် အအုံများ	အမှတ် ခြံပါ
အထက်တန်းကျောင်း	<input type="checkbox"/>	ဆေးရုံ	<input type="checkbox"/>	စေတီ	<input checked="" type="checkbox"/>

အလယ်တန်းကျောင်း	<input type="checkbox"/>	ကျန်းမာရေးဌာန	<input type="checkbox"/>	ဘုန်းကြီးကျောင်း	<input checked="" type="checkbox"/>
မူလတန်းကျောင်း	<input checked="" type="checkbox"/>	ကျန်းမာရေးဌာနခွဲ	<input type="checkbox"/>	ဟိန္ဒူဘုရားကျောင်း	<input type="checkbox"/>
မူကြိုကျောင်း	<input type="checkbox"/>	ဆေးပေးခန်း	<input type="checkbox"/>	ခရစ်ယာန်ကျောင်း	<input type="checkbox"/>
အခြား (အလယ်)	<input checked="" type="checkbox"/>	အခြား	<input type="checkbox"/>	ဗလီ	<input type="checkbox"/>
အခြား				အခြား	<input type="checkbox"/>
မှတ်ချက်		မှတ်ချက်		မှတ်ချက်	

(ဂ) ကျွမ်းကျင်သူများမှတ်တမ်း (ကျေးရွာတွင်နေထိုင်သော သို့မဟုတ် တခြားရွာမှလာရောက်သော ကျွမ်းကျင်သူများ)

(၁) စာသင်ကျောင်း			(၂) ကျန်းမာရေး			(၃) လက်မှုပညာရှင်		
	ရွာတွင်နေထိုင်သူ	အခြားရွာလာသူ		ရွာတွင်နေထိုင်သူ	အခြားရွာမှလာသူ		ရွာတွင်နေထိုင်သူ	အခြားရွာမှလာသူ
မူလတန်းပြဆရာ/မ	<input checked="" type="checkbox"/>	<input checked="" type="checkbox"/>	ဆရာဝန်	<input type="checkbox"/>	<input type="checkbox"/>	လက်သမား	<input checked="" type="checkbox"/>	<input type="checkbox"/>
အထက်တန်းပြဆရာ/မ	<input type="checkbox"/>	<input type="checkbox"/>	လက်ထောက်ကျန်းမာရေးမှူး	<input type="checkbox"/>	<input type="checkbox"/>	ပန်းရံ	<input checked="" type="checkbox"/>	<input type="checkbox"/>
အလယ်တန်းပြဆရာ/မ	<input checked="" type="checkbox"/>	<input type="checkbox"/>	အမျိုးသမီးကျန်းမာရေးဆရာမ	<input type="checkbox"/>	<input type="checkbox"/>	လျှပ်စစ်ကျွမ်းကျင်မီးသမား	<input type="checkbox"/>	<input type="checkbox"/>
မူကြိုဆရာ/မ	<input type="checkbox"/>	<input type="checkbox"/>	သားဖွားဆရာမ	<input type="checkbox"/>	<input checked="" type="checkbox"/>	ရေပိုက်သူလုပ်သူ	<input checked="" type="checkbox"/>	<input type="checkbox"/>
အခြား	<input type="checkbox"/>	<input type="checkbox"/>	ပြည်သူ့ကျန်းမာရေးလူ	<input type="checkbox"/>	<input type="checkbox"/>	စက်ပြင်ဆရာ	<input checked="" type="checkbox"/>	<input checked="" type="checkbox"/>
မှတ်ချက်			မှတ်ချက်			မှတ်ချက်		

(ဃ) ကျေးရွာသို့ ရောက်ရှိနိုင်သည့် လမ်းအခြေအနေ / ကျေးရွာတစ်ရွာသည် ၎င်း၏ ကျေးရွာအုပ်စုနှင့် ဆက်သွယ်ထားသော လမ်းအခြေအနေ (အောက်ပါတို့ကိုပိုင်းပါ)

ကျောက်ကြမ်းလမ်း ကတ္တရာလမ်း ကွန်ကရစ်လမ်း မော်တော်ဆိုင်ကယ်လမ်း
ကျောက်ခင်းလမ်း မြေသားလမ်း လူသွားလမ်း အခြား _____

(င) ကျေးရွာဖွံ့ဖြိုးမှုစီမံချက် ပိုင်းပါ
 (၁) လူထုပတ်ဝန်းကျင်ထိခိုက်မှုမရှိစေရန် ဤကျေးရွာတွင်ကျေးရွာဖွံ့ဖြိုးမှု ရှိပါသည် / မရှိပါ / မသိပါ
 စီမံချက်ရှိခဲ့ပါသလား?
 (၂) ရှိခဲ့ပါလျှင် ဤစီမံချက်ကို မည်သည့် ခုနှစ်တွင်ပြင်ဆင်ခဲ့ပါသနည်း? နှစ်-----/မသိပါ
 (၃) ဤစီမံချက်ကို မြို့နယ်မှအတည်ပြုခဲ့ပါသလား? ပြုခဲ့ပါသည် / မပြုခဲ့ပါ / မသိပါ

(စ) ခရီးအကွာအဝေး
 (၁) ဤကျေးရွာ၏ပတ်ဝန်းကျင်မှ ၎င်းကျေးရွာအုပ်စု၏ပတ်ဝန်းကျင်မှ ခရီးမိုင်ပည်မျှကွာဝေးသနည်း? မိုင်-----/မသိပါ
 (၂) ဤကျေးရွာမှ ၎င်းကျေးရွာအုပ်စု၏ပတ်ဝန်းကျင်မှ သွားလာရာတွင်ကြာမြင့်သည့်အချိန်၊

ခြောက်သွေ့ရာသီတွင်ကြာချိန်----- ထော်လာရီ/မော်တော်ဆိုင်ကယ်/ခြေလျင်/လား/မော်တော်ဘုတ်/
 အခြား-----
 မိုးရာသီတွင်ကြာချိန်----- ထော်လာရီ/မော်တော်ဆိုင်ကယ်/ခြေလျင်/လား/မော်တော်ဘုတ်/
 အခြား-----

(ဆ) ပတ်ဝန်းကျင်ဆိုင်ရာ သဘာဝဘေးအန္တရာယ်

ဤကျေးရွာတွင် ရေကြီးခြင်းကဲ့သို့ သဘာဝဘေးအန္တရာယ်ကျရောက်ဖူးခြင်း ရှိပါသလား။

မရှိပါ ရှိပါသည် ရှိလျှင်ဖော်ပြပါ -----

(ဇ) ကျေးရွာတွင် ဖွဲ့စည်းထားသော အဖွဲ့အစည်းများ

လူထုပဟိုပြုစီမံကိန်းမတိုင်မီ ဤကျေးရွာတွင် ကျေးရွာဖွံ့ဖြိုးရေးအတွက် အစိုးရ (သို့) ရွာသားများကိုယ်တိုင်(သို့) စီမံကိန်းတစ်ခုခုမှ ဖွဲ့စည်းထားသည့် အဖွဲ့အစည်းများရှိပါသလား။

(၁) -----

(၂) -----

(ဈ) အထွေထွေအုပ်ချုပ်ရေး ဦးစီးဌာန (GAD) မှ မှတ်တမ်းတင်ထားခြင်း

ဤကျေးရွာသည် အထွေထွေအုပ်ချုပ်ရေး ဦးစီးဌာန (GAD) မှ မှတ်တမ်းတင်ထားမှု ရှိပါသလား။

မရှိပါ ရှိပါသည်

ကျေးရွာခေါင်းဆောင်

အမည် *ဦးစောကျော်*

လက်မှတ်

နေ့စွဲ

18.12.2016

လူထုစည်းရုံးရေးမှူး

အမည် *ဦးမြင့်သူ*

လက်မှတ်

နေ့စွဲ

18.12.2016



လူထုပတ်ပြု စီမံကိန်း၊ စီမံကိန်းလက်ခွဲ အပိုင်း - (၃) - ၂၉.၁၀.၂၀၁၆

ပုံစံ - ၀ - ၂ - စီမံကိန်းစတင်ဝန်းအချိန်ဇယား (PC 2)

လမ်းညွှန်ချက်၊ သက်ဆိုင်ရာလူထုစည်းရုံးရေးမျိုး/လက်ထောက်နည်းပညာနည်းပညာမျိုးများမှ စီမံကိန်းစတင်ဝန်းအဆင့်တစ်ခုစီပြီးစီးတိုင်း ကျေးရွာနှင့် ကျေးရွာအုပ်စုအတွက် ဤပုံစံကို ဖြည့်သွင်းရမည်။

စည်းရုံးရေးမျိုး/ဝန်ထမ်း အမည် ဦးအောင်သူ

နေ့စွဲ ၂၅.၁၂.၂၀၁၆

ဌာန/တိုင်း ခဲခဲ မြို့နယ် ရွှေငါး ကျေးရွာအုပ်စု အေးတောင် ကျေးရွာ အေးတောင်

စီမံကိန်းဆောင်ရွက်မှုအဆင့်များ	နေ့စွဲ		အစည်းအဝေးတွင်တက်ရောက်သူအရေအတွက်			
	စတင်သည့်နေ့	ပြီးဆုံးသည့်နေ့	အမျိုးသားအရေအတွက်	အမျိုးသမီးအရေအတွက်	အိမ်ထောင်စုအရေအတွက်	လူမျိုးစုတက်ရောက်သူအရေအတွက်နှင့် လူမျိုးစုအမည်
၁။ ကျေးရွာစီမံကိန်း စိတ်ဆက်အစည်းအဝေး	၂၅.၁၂.၂၀၁၆	၂၅.၁၂.၂၀၁၆	၄၅	၇၂	၁၂၇	၁၂၇ ၁၂၈
၂။ ကျေးရွာခွဲခြားရေး စီမံချက်ရေးဆွဲခြင်းအစည်းအဝေး	၂၆.၁၂.၂၀၁၆	၂၆.၁၂.၂၀၁၆	၅၄	၈၈	၁၃၂	၁၃၂ ၁၃၈
၃။ ကျေးရွာအုပ်စု လုပ်ငန်းဆုံးဖြတ်ချက်ချသည့်အစည်းအဝေး	၂၆.၁.၂၀၁၇	၂၆.၁.၂၀၁၇	၁၄	၄	၁၈	၁၈ ၁၁၈
၄။ မြို့နယ်အဆင့် စီမံကိန်းရေးဆွဲရေးနှင့် အကောင်အထည်အစည်းအဝေး	၁၀.၁.၂၀၁၇	၁၀.၁.၂၀၁၇	မရှိ	မရှိ	မရှိ	မရှိ
၅။ မြို့နယ် စီမံကိန်းရေးဆွဲရေးနှင့် အကောင်အထည်ဖော်ရေး ကော်မတီ၏ဆုံးဖြတ်ချက်ကို ရွာသို့ အသိပေးအကြောင်းကြားသည့် အစည်းအဝေး	၂၉.၁.၂၀၁၇	၂၉.၁.၂၀၁၇	၇၂	၇၅	၁၃၇	၁၃၇ ၁၃၈
၆။ စီမံကိန်းလုပ်ငန်းခွဲစီမံချက်ရေးဆွဲခြင်းအစည်းအဝေး						
၆.၁။ စီမံကိန်းလုပ်ငန်း အကောင်အထည်ဖော်ရေး ရေးဆွဲရေးဆွဲခြင်း	၂၄.၂.၂၀၁၇	၂၄.၂.၂၀၁၇	၅၅	၇၅	၁၃၀	၁၃၀ ၁၃၈

ပုံစံ - ၈ - ၃ ကျေးရွာဖွံ့ဖြိုးရေး ဦးစားပေးအစီအစဉ် (Form PC 3)

လမ်းညွှန်ချက်၊ အဆင့်(၃) ကျေးရွာမှိုက်မှန်းချက်အစည်းအဝေး ပြီးဆုံးသောအခါ ကျေးရွာစီမံကိန်း အထောက်အကူပြု ကော်မတီသည် လူထုစည်းရုံးရေးမှူးအကူအညီဖြင့် ဤပုံစံကိုပြည့်စုံအောင် ဖြည့်သွင်းရမည်။

လူထုစည်းရုံးရေးမှူး/ဝန်ထမ်း အမည် ဦးမြင့်သာ၊ ခေါ် ကျေးရွာမှိုက်

နေ့စွဲ ၃.၁၂.၂၀၁၆ စက်ဝန်းအား အမှတ်ခြစ်ပါ (✓) စက်ဝန်း(၁) စက်ဝန်း(၂) စက်ဝန်း(၃) စက်ဝန်း(၄)

ပြည်နယ်/တိုင်း ခရိုင် မြို့နယ် မြိုင် ကျေးရွာအုပ်စု ကျေးရွာအုပ်စု ကျေးရွာ ကျေးရွာ

က။ အခက်အခဲအတားအဆီးများအားဆွေးနွေးခြင်း - ယခုလက်ရှိအခြေအနေတွင် ဤကျေးရွာဖွံ့ဖြိုးတိုးတက်ရေးအတွက် အဓိက အခက်အခဲအတားအဆီးများသည် မည်သည်များဖြစ်ပါသနည်း။ (အမျိုးသား/သမီး အနည်းဆုံးအခက်အခဲ ၅ ခုစီဖော်ပြပါ)

အမျိုးသား အဖွဲ့မှ တင်ပြသောအခက်အခဲအတားအဆီးများ		အမျိုးသမီး အဖွဲ့မှတင်ပြသောအခက်အခဲအတားအဆီးများ	
၁	လျှပ်စစ်ဓာတ်အား	၁	လျှပ်စစ်ဓာတ်အား
၂	ကျေးလက်ဆေးစားခန်း အခက်အခဲ	၂	ကျေးလက်ဆေးစားခန်း အခက်အခဲ
၃	ရိက္ခာပျိုးစေ အခက်အခဲ	၃	ကျေးလက်ဆေးစားခန်း အခက်အခဲ
၄	ယာယီ အိမ်သာ အခက်အခဲ	၄	ကျေးရွာကျေးရွာ အခက်အခဲ
၅	အပူအမြေအေးခြင်းအခက်အခဲ	၅	ရိက္ခာပျိုးစေ အခက်အခဲ

ခ။ မျှော်မှန်းခြင်း - နောင်လာမည့် (၅) နှစ် အတွင်း ကျေးရွာဖွံ့ဖြိုးရေး မျှော်မှန်းလျာထားချက်များအား တင်ပြပါ။

အမျိုးသားအဖွဲ့မှ တင်ပြသောမျှော်မှန်းချက်များ		အမျိုးသမီးအဖွဲ့မှ တင်ပြသောမျှော်မှန်းချက်များ	
၁	လျှပ်စစ်ဓာတ် (၂၂) ကီလိုလားချပ်	၁	ကျေးရွာလမ်းပန်းဆေးစားခန်း
၂	ကျေးလက်ဆေးစားခန်း ၅ ခု	၂	ကျေးရွာ ကျေးရွာအုပ်စု အခက်အခဲ
၃	ကျေးရွာကျေးရွာအုပ်စု အခက်အခဲ	၃	ကျေးရွာကျေးရွာအုပ်စု အခက်အခဲ
၄	ရိက္ခာပျိုးစေ (မြေအေးခြင်း) ၅ ခု	၄	ကျေးရွာကျေးရွာအုပ်စု အခက်အခဲ
၅	ယာယီ အိမ်သာအခက်အခဲ ၅ ခု	၅	ကျေးရွာကျေးရွာအုပ်စု အခက်အခဲ

ဂ။ လူထုစီမံကိန်း၏ လာမည့် (၄) နှစ်အတွက် အကျိုးဝင်သော ဦးစားပေး ဖွံ့ဖြိုးတိုးတက်မှု လုပ်ငန်း အစီအစဉ်များအားဖော်ပြပါ။

အဆင့်	ကျေးရွာအတွက် ဦးစားပေး ဖွံ့ဖြိုးတိုးတက်မှု လုပ်ငန်းစဉ်များ	အဆိုပြုသူ (အမျိုးသားများ/ အမျိုးသမီးများ/အမျိုးသား+ အမျိုးသမီး)	ခန့်မှန်းကုန်ကျ ဝရိတ်	အကျိုးခံစားခွင့်ရှိသူ ခန့်မှန်းခြေ အရေအတွက်
၁	လျှပ်စစ်ဓာတ်အား	(အမျိုးသား+အမျိုးသမီး)	၂၇၀၀၀၀၀	၁၀၆၅
၂	ရိက္ခာပျိုးစေ	၂		၂
၃	ကျေးရွာကျေးရွာအုပ်စု	၂		
၄	ကျေးလက်ဆေးစားခန်း	၂		
၅	ကျေးရွာကျေးရွာအုပ်စု	၂		

ထူး လူထုစီမံကိန်း၏ လာမည့် (၄) နှစ်အတွက် အကျုံးမဝင်သော ဦးစားပေး ဖွံ့ဖြိုးတိုးတက်မှု လုပ်ငန်း အစီအစဉ်များအားဖော်ပြပါ။

အဆင့်	ကျေးရွာအတွက် ဦးစားပေး ဖွံ့ဖြိုး တိုးတက်မှု လုပ်ငန်းစဉ်များ	အဆိုပြုသူ (အမျိုးသားများ/ အမျိုးသမီးများ/အမျိုးသား+ အမျိုးသမီး)	အခန်းကဏ္ဍ
၀	ကျန်းမာရေးကူ	(အမျိုးသား+အမျိုးသမီး)	ကျန်းမာရေး ကဏ္ဍ တစ်ဆောင်ရွက်ရေး ကဏ္ဍ ကျန်းမာရေး ကဏ္ဍ
၂	အိမ်ထောင်ရေး မြှင့်တင်ရေး	။	
၃	အိမ်ထောင် ယင်လုံခြုံရေး	။	
၄			
၅			

ခေါင်းဆောင်၊ ကျေးရွာစီမံကိန်းအထောက်အကူပြုကော်မတီမှ အတည်ပြုသည်။

အမည် ဒေါ်ခင်အေးအောင် လက်မှတ်  နေ့စွဲ ၂၆.၁၃.၂၀၁၆

၁၂။ အစည်းအဝေးမှတ်တမ်းများ



လူထုပတ်ဝန်းကျင်ပြုစီမံကိန်း (National Community Driven Development Project)

မြောင်မြို့နယ်

ပထမအကြိမ် အစည်းအဝေးမှတ်တမ်း

အုပ်စု : တမဆေးကန်

ကျေးရွာ : တမဆေးကန်

နေရာ : ရွာလယ်သမ

ရက်စွဲ : ၂၅. ၁၂. ၂၀၁၆

အချိန် : ၀၁ : ၁၅ မှ ၀၃ : ၃၅ ထိ

တက်ရောက်သူ : ကျား ၂၄ / မ ၂၅

ကျေးရွာအုပ်စုအုပ်ချုပ်ရေးမှူး ဦးအောင်ကိုမှ အဖွင့်အမှာစကား ပြောကြားပြီး ဒုတိယနှစ်စက်ဝန်းမှာလည်း ကျေးရွာလူထုအနေဖြင့် ပိုမိုပူးပေါင်းပါဝင်စေလိုကြောင်းနှင့် မိမိတို့မှာရှိသော အခက်အခဲများကို ကျေးရွာတာဝန်ကျ ဆရာ ဆရာမများနှင့် ပွင့်ပွင့်လင်းလင်းဆွေးနွေးကြပါရန်ပြောကြားပြီး ဆရာ ဆရာမများနှင့် ရွာလူထုကို မိတ်ဆက်ပေးခဲ့သည်။ ဦးမြင့်သူမှ ပထမအကြိမ်အစည်းအဝေးပြုလုပ်ရသည့် ရည်ရွယ်ချက်နှင့် အစီအစဉ်များကို ရှင်းလင်းပြောကြားခဲ့သည်။ ထို့နောက် စီမံကိန်းစက်ဝန်းအကြောင်းကို ဒုတိယနှစ် စက်ဝန်းဖြစ်သည့်အတွက် ရွာလူထုနှင့် အပြန်အလှန်ဆွေးနွေးမေးမြန်းပြီး ပြန်လည်ရှင်းပြခဲ့သည်။

ဒေါ်အေးအေးမွန်မှ အဓိကတာဝန်ရှိသူများနှင့် တာဝန်များအကြောင်းကို ကျေးရွာလူထုနှင့် ကော်မတီအဖွဲ့ဝင်များကို ရှင်းပြခဲ့သည်။ စေတနာ့ဝန်ထမ်းများအား ပြန်လည်မေးမြန်းဆွေးနွေးရာ ဆက်လက်တာဝန်ထမ်းဆောင်မည်ဖြစ်ကြောင်းနှင့် ကျေးရွာလူထုမှ သဘောတူကြောင်း ပြောကြားခဲ့သည်။ ထို့နောက် လူထုပူးပေါင်းပါဝင်သော လူမှုဆန်းစစ်ခြင်း ရည်ရွယ်ချက်ကို ဆွေးနွေးရှင်းပြခဲ့သည်။ ထို့နောက် တက်ရောက်လာသော ကျေးရွာလူထုအား အဖွဲ့များခွဲကာ လူမှုဆန်းစစ်ခြင်းများကို ဝိုင်းဖွဲ့ပြီး ဆွေးနွေးစေခဲ့ပါသည်။ ထို့နောက် ဦးမြင့်သူမှ ဆန်းစစ်မှုများကို ပြန်လည်သုံးသပ်ကာ အနှစ်ချုပ်ရှင်းပြခဲ့ပါသည်။

သဘောတူဆုံးဖြတ်ချက်များ

- ဦးကျော်သန်းနှင့် ဒေါ်ချိုခိုင်တို့ကို ပြန်လည်အတည်ပြု ရွေးချယ်ခဲ့သည်။
- ကျေးရွာလူထုမှ သဘောတူဆုံးဖြတ်ကာ အစည်းအဝေးကို အောင်မြင်စွာ ကျင်းပနိုင်ခဲ့ပါသည်။

မှတ်တမ်းပြုစုသူ

အတည်ပြုသူ

ဒေါ်ချိုခိုင်

ဦးစည်သူအောင်

စေတနာ့ဝန်ထမ်း

စီထောက် ဥက္ကဋ္ဌ



လူထုပတ်ဝန်းကျင်ပြုစီမံကိန်း (National Community Driven Development Project)

မြောင်မြို့နယ်

ဒုတိယအကြိမ် အစည်းအဝေးမှတ်တမ်း

အုပ်စု : တမဆေးကန်

ကျေးရွာ: တမဆေးကန်

နေရာ : ရွာလယ်သမ

ရက်စွဲ : ၂၆. ၁၂. ၂၀၁၆

အချိန် : ၀၄ : ၀၅ မှ ၀၆ : ၄၅ ထိ

တက်ရောက်သူ : ကျား ၂၄ / မ ၈

လူထုစည်းရုံးရေးမှူးမှ ဒုတိယအကြိမ်အစည်းအဝေးပြုလုပ်ရသည့် ရည်ရွယ်ချက်အား ပြောကြားပြီး ကော်မတီအဖွဲ့ဝင်အားလုံးနှင့် မိတ်ဆက်ခဲ့ကြသည်။ ထို့နောက် လူထုစည်းရုံးရေးမှူးမှ ပထမအကြိမ်အစည်းအဝေးတွင် သုံးသပ်ခဲ့သော လူမှုဆန်းစစ်ခြင်းများကို ပြန်လည်ရှင်းပြပြီး အဖွဲ့ဝင်များခွဲကာ အခက်အခဲအတားအဆီးများ၊ မျှော်မှန်းချက်များနှင့် ကျေးရွာဖွံ့ဖြိုးရေးလုပ်ငန်းစဉ်များကို အပြန်အလှန်ဆွေးနွေးဖော်ထုတ်စေခဲ့သည်။ လက်ထောက်နည်းပညာမှူးမှ အကျုံးဝင်သောလုပ်ငန်းနှင့် အကျုံးမဝင်သော လုပ်ငန်းများကို ရှင်းပြဆွေးနွေးခဲ့ပါသည်။ ထွက်ပေါ်လာသော ဖွံ့ဖြိုးရေးလုပ်ငန်းစဉ် ၈ ခုကို ကျေးရွာလူထုအား မဲဆန္ဒပေးစေကာ ဒုတိယနှစ်စက်ဝန်းအတွက် ဦးစားပေးလုပ်ငန်းများ ရွေးချယ်စေခဲ့ပါသည်။

ထို့နောက် ထွက်ပေါ်လာသော ဦးစားပေးလုပ်ငန်းများအား ဦးဆောင်အကောင်အထည်ဖော် ဆောင်ရွက်ရန် အတွက် ကော်မတီများ ပြန်လည် အတည်ပြုရွေးချယ်ခဲ့ပါသည်။ ဝယ်ယူရေးနှင့် လည်ပတ်ပြင်ထိန်း အဖွဲ့ဝင်နှစ်ဦး နှုတ်ထွက်သဖြင့် ပြန်လည်ရွေးချယ် အတည်ပြုခဲ့ပါသည်။

ရွေးချယ်ခံထားရသော ကော်မတီဝင်များသည် မိမိတာဝန်များကို တာဝန်ယူ တာဝန်ခံမှုရှိစွာ လုပ်ဆောင်ကြရန်၊ လျှပ်စစ်မီးလင်းရေးလုပ်ငန်းကို ဦးစားပေးအစီအစဉ်အဖြစ် သတ်မှတ်ပြီး လုပ်ဆောင်ကြရန် သဘောတူဆုံးဖြတ်ခဲ့ကြပါသည်။

မှတ်တမ်းပြုစုသူ

အတည်ပြုသူ

ဒေါ်ချိုခိုင်

ဦးစည်သူအောင်

စေတနာ့ဝန်ထမ်း

စီထောက် ဥက္ကဋ္ဌ

အမျိုးသမီးကဏ္ဍအစည်းအဝေးမှတ်တမ်းနှင့် စစ်ဆေးရမည့်အချက်များ

၁။အမျိုးသမီးကဏ္ဍ အစည်းအဝေးမှတ်တမ်း

စီမံကိန်းပထမနှစ်အတွက်ကျေးရွာမိတ်ဆက်အစည်းအဝေးပြုလုပ်ရန်ဖိတ်ကြားရာတွင်အမျိုးသမီးများအချိုးညီစွာပါဝင်ရန်ကျေးရွာတာဝန်ရှိသူများနှင့်အုပ်ချုပ်ရေးမှူးထံသို့ပြောကြားခဲ့ပါသည်။အစည်းအဝေးတိုင်းတွင်အမျိုးသမီးများပြောကြားလိုသောအချက်များကိုလွတ်လပ်ပွင့်လင်းစွာပြောကြားနိုင်ကြောင်းကိုလည်းအသိပေးထားပါသည်။ကျေးရွာအုပ်စုအဆင့်တွင်နှစ်စဉ်ပြုလုပ်သောလုပ်ငန်းများတွင်အမျိုးသမီးများတင်ပြတောင်းဆိုသောလုပ်ငန်းတစ်ခုပါဝင်မည်ဖြစ်ကြောင်းကိုလည်းပြောကြားခဲ့ပါသည်။လုပ်ငန်းခွဲများအကောင်အထည်ဖော်ဆောင်ရွက်သောလုပ်ငန်းဖြစ်ပါကတူညီသောအလုပ်အတွက်တူညီသောလုပ်အားခများရရှိမည်ကိုလည်းပြောကြားခဲ့ပါသည်။စီမံကိန်းတွင်အမျိုးသားအမျိုးသမီးခွဲခြားမှုမရှိစေရန်နှင့်စီမံခန့်ခွဲမှုစွမ်းရည်များတိုးတက်လာစေရန်အတွက်ကော်မတီများထဲတွင်အမျိုးသမီးများ(၅၀%)ပါဝင်ရမည်ဖြစ်သည်။ဆပ်ကော်မတီတစ်ခုတိုင်းတွင်လည်းအနည်းဆုံးအမျိုးသမီးတစ်ဦးပါဝင်ရမည်ဖြစ်ပါသည်။ကော်မတီဝင်အမျိုးသမီးများသည်တင်ပြပေးဆွေးနွေးမှုများပြုလုပ်ခြင်း၊ဆုံးဖြတ်ချက်များချခြင်းများပြုလုပ်ရမည်ဖြစ်ပါသည်။အမျိုးသားများမှလည်းကူညီပံ့ပိုးပေးရမည်ဖြစ်ပါသည်။ဒုတိယအကြိမ်အစည်းအဝေးများတွင်အမျိုးသမီးများသည်လိုအပ်ချက်အခက်အခဲများကိုလွတ်လပ်စွာဆွေးနွေးနိုင်ရန်အမျိုးသမီးသီးသန့်အုပ်စုများဖွဲ့ပြီးအခက်အခဲများဖော်ထုတ်ခြင်းကိုလည်းလုပ်ကိုင်ခဲ့ပါသည်။

ကျေးရွာမိတ်ဆက်အစည်းအဝေးတွင် အမျိုးသမီးဣန္ဒာအတွက် စောင့်ကြည့်စစ်ဆေးရမည့် အချက်များ

ကျေးရွာ/ကျေးရွာအုပ်စုအမည် - တမဆေးကန်ကျေးရွာ၊ တမဆေးကန်ကျေးရွာအုပ်စု

စဉ်	အကြောင်းအရာ	တွေ့ရှိချက်		မှတ်ချက်
		✓		
၁။	အစည်းအဝေးတက်ရောက်လူသူများအားကျား၊မရေးရာ အခြေခံ သဘောတရားများကို ရှင်းလင်းဆွေးနွေးခဲ့ပါသလား။	✓		
၂။	စီမံကိန်းပါဝင်သော ကျား၊မရေးရာ အကောင်အထည်ဖော်ရေး လိုအပ်ချက်(၅)ချက်ကို ရှင်းလင်းပြခဲ့ပါသလား။	✓		
၃။	အစည်းအဝေးခေါ်ယူရာတွင်အမျိုးသား/သမီးများ အချိုးညီစွာ တက်ရောက်နိုင်ရေးအတွက်အသိပေးတိုက်တွန်းစည်းရုံးခဲ့ တာမျိုး ရှိခဲ့ပါသလား။	✓		
၄။	အမျိုးသမီးများ၏စကားသံများ၊ပြောဆိုနိုင်ခွင့်များ ပိုမိုထွက်ပေါ်လာ အောင် ဖန်တီးပေးခဲ့ ပါသလား။	✓		
၅။	ဆပ်ကော်မတီဖွဲ့ များဖွဲ့ စည်းရာတွင်အမျိုးသမီးများပါဝင်ဖွဲ့ စည်းရေး ပူးပေါင်းပါဝင်ရေးဦးဆောင်နိုင်ရေးအတွက်တွန်းအားပေး ကူညီ ဆောက်ရွက်ခဲ့ပါသလား။	✓		
၆။	အစည်းအဝေးကိုအမျိုးသား/သမီးများအလွယ်တကူပါဝင် တက်ရောက်နိုင်သောအချိန်နှင့်နေရာများကိုရွေးချယ်ခြင်း၊ ထည့်သွင်းစဉ်းစားဆောက်ရွက်ခြင်းများတို့ကိုလုပ်ဆောင်ခဲ့ပါ သလား။	✓		
၇။	လူနည်းစု၊ဆင်းရဲ/နွမ်းပါး၊ထိခိုက်လွယ်သောအုပ်စုများကို အစည်း အဝေးမစတင်မီအချိန်များကရှာဖွေဖော်ထုတ်ခဲ့တာမျိုးများ ရှိပါ သလား။	✓		
၈။	လူနည်းစု/ဆင်းရဲ/နွမ်းပါး/ထိခိုက်လွယ်သော အမျိုးသား/သမီးများ ထဲမှအချို့ကိုအစည်းအဝေးတက်ရောက်နိုင်အောင် ဖိတ်ကြား ဆောင်ရွက်မှုမျိုးရှိခဲ့ပါသလား။	✓		
၉။	လူနည်းစု/ဆင်းရဲ/နွမ်းပါး/ထိခိုက်လွယ်သောအမျိုးသား/အမျိုးသမီး များနှင့် ကြုံတွေ့နေရ သောအခက်အခဲများကို သင်ဆွေးနွေး မေးမြန်းခဲ့တာမျိုး ရှိပါသလား။	✓		

၁၀။	အမျိုးသမီးများပြောဆိုတင်ပြနိုင်အောင်အချိန်ပေးရန်၊ ကြိုတင် စီစဉ်ဆောင်ရွက်မှု မျိုးများဆောင်ရွက်ခဲ့တာများ ရှိပါသလား။	✓		
၁၁။	စီမံကိန်းလုပ်ငန်းခွဲများရှာဖွေဖော်ထုတ်ရာတွင် အမျိုးသား/သမီးများ သီးခြားဆွေးနွေး ဖော်ထုတ်ဆောင်ရွက်ခဲ့တာမျိုး ရှိပါသလား။	✓		
၁၂။	ကျေးရွာစီမံကိန်းအထောက်အကူပြုကော်မတီဖွဲ့စည်းရာတွင် အမျိုးသမီးအမျိုးသားအချိုးညီမျှစွာ(၅၀:၅၀)ဖွဲ့စည်း နိုင်ခဲ့ပါ သလား။ မဖွဲ့စည်းနိုင်ခဲ့ပါက မှတ်ချက်တွင် ရှင်းလင်းပါ။	✓		
၁၃။	ဆပ်ကော်မတီများတွင်အနည်းဆုံးအမျိုးသမီးအဖွဲ့ဝင် တစ်ဦးနှုန်း ဖြင့် ပါဝင်ဖွဲ့စည်းနိုင်ခဲ့ပါသလား။ မဖွဲ့စည်းနိုင်ခဲ့ပါက မှတ်ချက်တွင် ရှင်းလင်းပါ။	✓		
၁၄။	ကျေးရွာ/ကျေးရွာအုပ်စု ဖွံ့ဖြိုးရေးစီမံချက် များတွင် အမျိုးသမီးများ ရွေးချယ်ဆုံးသည့်လုပ်ငန်းစီမံချက် အနည်းဆုံးတစ်ခုပါဝင်နိုင် ရေးအတွက် စည်းရုံးဆွေးနွေးမှုများ ပြုလုပ်ဆောင်ရွက်ခဲ့ပါသလား။	✓		
၁၅။	တက်ရောက်လာသူများအား အမျိုးသမီးများ၏ လိုအပ်ချက်များကို ဖြည့်ဆည်းပေးနိုင်ရန်အမျိုးသမီးရွေးချယ်လိုက်သော ဦးစားပေး ရွေးချယ်မှုများကိုထောက်ပံ့ပေးသွားမည်ဖြစ်ကြောင်း အသိပေး ပြောကြားခဲ့ပါသလား။	✓		
၁၆။	ရွေးချယ်လိုက်သောစီမံကိန်းလုပ်ငန်းခွဲများသည်ဒေသတွင်း မှာ ရှိသော လူနည်းစု/ဆင်းရဲ/ နွမ်းပါး/ထိခိုက်လွယ် အုပ်စုများအပေါ် မည်သို့အကျိုးပြုနိုင်မည်ဖြစ်ကြောင်းရှင်းလင်း ပြောကြားခြင်း၊ မှတ်တမ်းတင်ခြင်းများတို့ကို ဆောင်ရွက်ခဲ့ပါသလား။	✓		
၁၇။	ကျေးရွာအုပ်စုအဆင့်အစည်းအဝေးပြုလုပ်ရာတွင်အုပ်စု စီ/ထောက် ကော်မတီဝင်များကို ကျား၊မရေးရာလိုအပ်ချက်များ အကြောင်းကိုရှင်းလင်းပြောကြားခဲ့ပါသလား။	✓		
၁၈။	ကျေးရွာအုပ်စုအဆင့်အစည်းအဝေးပြုလုပ်ရာတွင်အုပ်စု စီ/ထောက် ကော်မတီဝင်များ အားလုံး တက်ရောက်နိုင်မှု ရှိ/မရှိ စစ်ဆေးခဲ့ပါသလား။ မတက်ရောက်နိုင်ခဲ့ပါက မှတ်ချက်တွင် ရှင်းလင်းပါ။	✓		

၁၃။ ကဏ္ဍအလိုက် အခက်အခဲမှတ်တမ်း

တမဆေးကန်ကျေးရွာ ကဏ္ဍအလိုက် ဦးစားပေးဖွံ့ဖြိုးရေးလုပ်ငန်းစဉ်များ

	လုပ်ငန်း	အဆိုပြုသူ	လ/နှစ်	လုပ်ဆောင်မည့်သူ	ပြင်ပမှထောက်ပံ့သူ	
အခြေခံအဆောက်အအုံ	၁	စာသင်ကျောင်းပြုပြင်	ကျား၊မ	၂၀၁၆	ကန်ထရိုက်	ပညာရေးဌာန
	၂	ရွာတွင်းရွာချင်းဆက်ပြုပြင်ခြင်း	ကျား၊မ	၂၀၁၆	ကော်မတီဝင်ကျေးရွာလူထု	လူထုဗဟိုပြုစီမံကိန်း
	၃	မူကြိုကျောင်းဆောက်လုပ်ခြင်း	ကျား၊မ	-	-	-
	၄	စာသင်ကျောင်းပြုပြင်၊တိုးချဲ့	ကျား၊မ	-	-	-
	၅	စာကြည့်တိုက်ဆောက်လုပ်ခြင်း	ကျား၊မ	-	-	-
အသက်မွေးဝမ်းကြောင်း၊စိုက်ပျိုးရေး	၁	စိုက်ပျိုးရေးနည်းပညာသင်တန်း	ကျား၊မ	-	-	မြို့နယ်စိုက်ပျိုးရေးဌာန
	၂	မွေးမြူရေးနည်းပညာသင်တန်း	ကျား၊မ	-	-	မြို့နယ်မွေးမြူရေးဌာန
	၃	မျိုးကောင်းမျိုးသန့်	ကျား၊မ	-	-	မြို့နယ်စိုက်ပျိုးရေးဌာန
	၄	အိမ်တွင်လက်မှုပညာသင်တန်း	ကျား၊မ	-	-	--
	၅	ကူးသန်းရောင်းဝယ်ရေး	ကျား၊မ	-	-	-
ကျန်းမာရေးနှင့်အဟာရ	၁	ကျန်းမာရေးဆရာမ	ကျား၊မ	-	-	-
	၂	နာရေးကူညီမှုကား	ကျား၊မ	-	-	-
	၃	ဆေးဝါးပစ္စည်းများ	ကျား၊မ	-	--	-
	၄	ကျန်းမာရေးဆေးခန်း	ကျား၊မ	-	-	-
ပညာရေး	၁	ကျောင်းသုံးပရိဘောဂ	ကျား၊မ	-	--	မြို့နယ်ပညာပညာရေးဌာန
	၂	ကျောင်းဆရာ/ဆရာမ	ကျား၊မ	-	-	မြို့နယ်ပညာပညာရေးဌာန
	၃		ကျား၊မ	-	-	-
အခြား	၁	အသေးစားငွေချေးလုပ်ငန်း	ကျား၊မ	-	-	မမြမေအဖွဲ့
	၂		ကျား၊မ	-	-	-

၁၄။ VDP အရည်အသွေးထိန်းချုပ်မှု

ထိန်းချုပ်သူ-	ရက်စွဲ-	ရွာ-	VDP ရက်စွဲ-
		မြို့နယ်-	ကျေးရွာအုပ်စု-

(၁) VDP စာရွက်စာတမ်းပြီးဆုံးမှုကို စစ်ဆေးပါ။ (OM အရ)

- မျက်နှာဖုံး (အဖုံး)
- မာတိကာ
- ကျေးရွာအခြေခံ Data
- PSA အကျဉ်းချုပ်နှင့် PRA လုပ်ငန်းစဉ်
- အမျိုးသား/အမျိုးသမီးအဖွဲ့များ၏ အခက်အခဲများ
- ကျေးရွာမျှော်မှန်းချက် (ဆွေးနွေးချက်ရလဒ်)
- အမျိုးသား/အမျိုးသမီးအဖွဲ့များသဘောတူထားသည့် နောင်လေးနှစ်အတွက် ဦးစားပေးလုပ်ငန်းများစာရင်း (အခြေခံအဆောက်အအုံ၊ အသက်မွေးမှု၊ ပညာရေး၊ လူမှုရေးထိန်းသိမ်းမှု....)

နောက်ဆက်တွဲများ-

- လူမှုရေးအကဲဖြတ်မှု စာရွက်စာတမ်းခါတ်ပုံနှင့် PRA လုပ်ငန်းစဉ် (ဖြစ်နိုင်လျှင်)၊ မြေပုံများ ပါရမည်၊ စည်းစိမ်ပိုင်ဆိုင်မှုအဆင့်၊ venn ပုံ...
- ကျေးရွာစီမံကိန်းရေးဆွဲရေးအစည်းအဝေးမိတ္တူ
- ကျေးရွာ၏အချက်အလက် (PC 1 ပုံစံ)
- ကျေးရွာမျှော်မှန်းချက်

(၂) လူမှုရေးအကဲဖြတ်မှုအရည်အသွေးနှင့် VDP စစ်ဆေးပါ။

- VDP တွင်ပါဝင်သောဦးရေ (အမျိုးသား/အမျိုးသမီး)-
- လူမှုရေးအကဲဖြတ်မှုအရည်အသွေးနှင့် VDP အတွက် ရက်ပေါင်း-
- PRA ပစ္စည်းများ အသုံးပြုသည့် အရေအတွက်-
- ပါဝင်သောဦးရေနှင့် လုပ်ငန်းများ မှတ်တမ်းတင်ခြင်း (အစည်းအဝေးမှတ်တမ်း၊ အဖွဲ့ခါတ်ပုံ၊ တိုင်းရင်းသားအနည်းစုနှင့် ထိခိုက်လွယ်သော အဖွဲ့များ)
 - အလွန်ကောင်း
 - ကောင်း
 - ညံ့
- လုပ်ငန်းများ မှတ်တမ်းတင်ခြင်းနှင့် အမျိုးသမီးအဖွဲ့အစည်းအဝေး၏ရလဒ် အားခွဲခြားပေးထားသလား။
 - ရှိ
 - မရှိ
- စီမံကိန်းအရေအတွက် (အမျိုးသား/အမျိုးသမီးရွေးချယ်မှုအရေအတွက်)-
- PRAနှင့်သက်ဆိုင်သောအခြား စီမံကိန်းအရေအတွက် (အမျိုးသား/အမျိုးသမီးရွေးချယ်မှုအရေအတွက်)-