

ပြည်ထောင်စုသမ္မတမြန်မာနိုင်ငံတော်အစိုးရ

စိုက်ပျိုးရေး၊ မွေးမြူရေးနှင့်ဆည်မြောင်းဝန်ကြီးဌာန

ကျေးလက်ဒေသဖွံ့ဖြိုးတိုးတက်ရေးဦးစီးဌာန

ပေါက်မြို့နယ်



လူထုဗဟိုပြုစီမံကိန်း

National Community Driven Development Project



ကျေးရွာဖွံ့ဖြိုးရေးအစီအစဉ်

Village Development Plan (VDP)

ပေါက်မြို့နယ်၊ ကူးကားကျေးရွာအုပ်စု၊ မြေနီ(တ)ကျေးရွာ

၂၀၁၇ခုနှစ်

# မာတိကာ

အကြောင်းအရာ	စာမျက်နှာ
၁။ မြို့နယ်ပြင်မြေပုံ	၃
၂။ အုပ်စုမြေပုံ`	၄
၃။ အုပ်စုတွင်ပါဝင်သောကျေးရွာများစာရင်း	၄
၄။ ကျေးရွာသမိုင်းကြောင်း(ကျေးရွာအခြေခံအချက်အလက်များ)	၅
၅။ လူထုပူးပေါင်းပါဝင်သော လူမှုဆန်းစစ်ခြင်းနှင့်အကဲဖြတ်ခြင်းလုပ်ငန်းစဉ် (PSA/PRA) အကျဉ်းချုပ်ဇယား	၆
၆။ လူမှုရေး နှင့် အရင်းအမြစ်ပြင်မြေပုံ	၇
၇။ လူမှုရေး နှင့် အရင်းအမြစ်ပြင်မြေပုံသုံးသပ်ချက်	၇
၈။ ဥစ္စာနေကြွယ်ဝမှုအဆင့် သတ်မှတ်ချက်ပြပုံ	၈
၉။ ဥစ္စာနေကြွယ်ဝမှုအဆင့်သတ်မှတ်ချက်ဇယားသုံးသပ်ချက်	၈
၁၀။ အရင်းအမြစ် အသုံးပြုမှုနှင့်ထိန်းချုပ်မှု	၉
၁၁။ အရင်းအမြစ် အသုံးပြုမှုနှင့်ထိန်းချုပ်မှု သုံးသပ်ချက်	၉
၁၂။ ရာသီခွင်ပြဇယား	၁၀
၁၃။ ရာသီခွင်ပြဇယားသုံးသပ်ချက်	၁၀
၁၄။ ပင့်ကူအိမ်ပြပုံ (ကျား၊မ)	၁၁
၁၅။ ပင့်ကူအိမ်သုံးသပ်ချက် (ကျား၊မ)	၁၁
၁၆။ အဖွဲ့အစည်းချိတ်ဆက်မှုပြပုံ	၁၂
၁၇။ အဖွဲ့အစည်းချိတ်ဆက်မှုပြပုံသုံးသပ်ချက်	၁၂
၁၈။ အမျိုးသမီး အမျိုးသားများ၏အခက်အခဲပြဿနာများ	၁၃
၁၉။ အမျိုးသမီး အမျိုးသားများ၏ မျှော်မှန်းချက်များ	၁၃
၂၀။ ဦးစားပေးလုပ်ငန်းများရွေးချယ်ခြင်းဇယား	၁၄
၂၁။ ကော်မတီဝင်များစာရင်း	၁၅
၂၂။ ကျေးရွာအချက်အလက်များ (ပုံစံ-၁)	၁၆
၂၃။ စီမံကိန်းအချိန်ဇယား (ပုံစံ-၂)	၁၉
၂၄။ ကျေးရွာဖွံ့ဖြိုးရေးဦးစားပေးအစီအစဉ် (ပုံစံ-၃)	၂၁
၂၅။ ကျေးရွာအုပ်စုစီမံကိန်းလုပ်ငန်းခွဲရွေးချယ်ခြင်း (ပုံစံ-၄)	၂၅
၂၆။ အစည်းအဝေးမှတ်တမ်းများ	၂၉
၂၇။ ကဏ္ဍအလိုက်ဦးစားပေးဖွံ့ဖြိုးရေးလုပ်ငန်းစဉ်များ	၃၁
၂၈။ ကျေးရွာဖွံ့ဖြိုးရေးအစီအစဉ်ဆောင်ရွက်မှုမှတ်တမ်းဇယား	၃၄

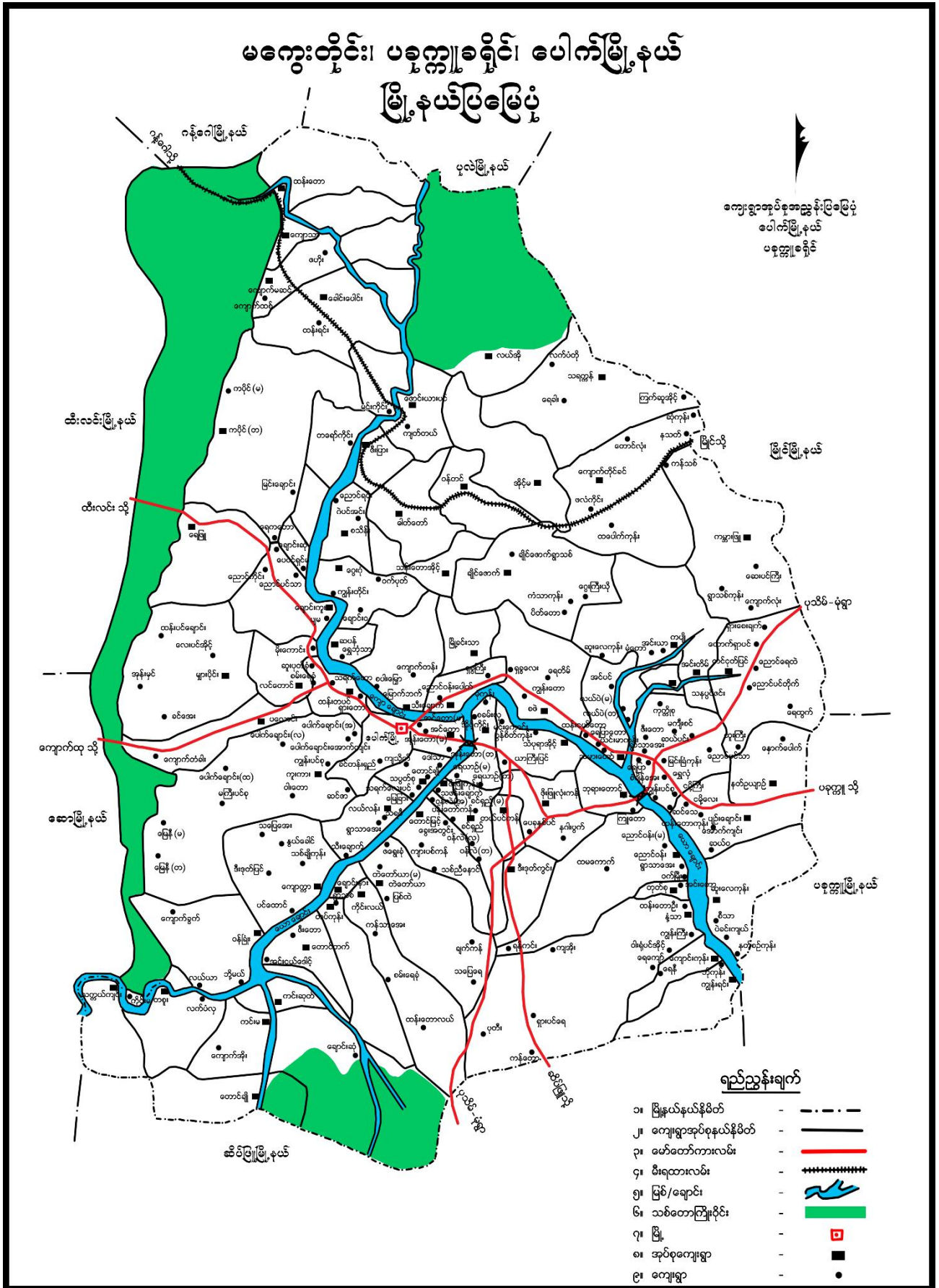

## ၂။ ကျေးရွာအုပ်စုမြေပုံ

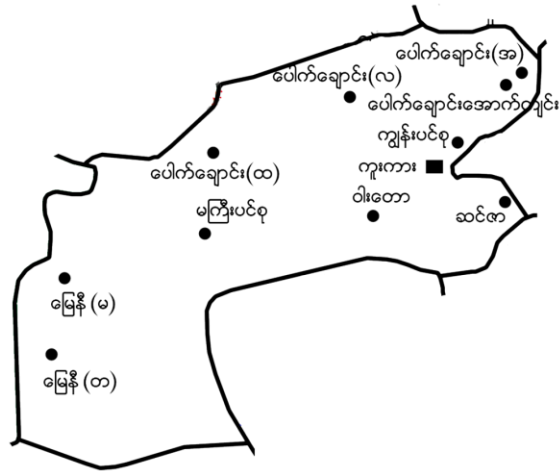

## ၃။ အုပ်စုတွင်ပါဝင်သောကျေးရွာစာရင်း

- (၁) ပေါက်ချောင်း(အောက်ကျင်း)ကျေးရွာ
- (၂) ပေါက်ချောင်း(အောက်စု)ကျေးရွာ
- (၃) ပေါက်ချောင်း(အလယ်စု)ကျေးရွာ
- (၄) ပေါက်ချောင်း(အထက်စု)ကျေးရွာ
- (၅) ကျွန်းပင်စုကျေးရွာ
- (၆) ဆင်ဇာကျေးရွာ
- (၇) ဝါးတောကျေးရွာ
- (၈) မကြီးပင်ကျေးရွာ
- (၉) မြေနီ(တ)ကျေးရွာ
- (၁၀) မြေနီ(မ)ကျေးရွာ
- (၁၁) ကူးကားကျေးရွာ



ပေါက် (မြို့နယ်) ၊ မြေ (က)

သမိုင်းအကျဉ်း

တောင် မြေကျေးရွာ သည် ဘိန်းတောပေ (၃၇) ဘီ.၊ ဘိန်းစွေ (၃၇)၊  
 လှိုင်ကျ (၂၁၁) ဇာတ် ကျောင်းကြပါသည်။ မြောက် မြေ ၅၆ (၂) မိုင်ခွဲ ကွေး  
 ပါသည်။ စုပုံစု ဖြစ်သော ကူးကားရွာ ၅၆ (၁၁) မိုင် ကွေး ပါသည်။ မြောက်မြေ  
 ရွာ၏ အောက်တောင်ဘက်တွင် ဖြစ်ပြီး ပျံ့တောင်မြေ တည် ဖြစ်ပါသည်။ နှစ်ပေါင်း (၁၀၀)  
 ကျော်ကတည်းက ကောက်ပဲသီးနှံ ကျေးရွာ ဖြစ်လာ လျှင် ကျက်ခဲ့ ပါသည်။ ဘိန်းစွေ  
 (၁၁) မိုင် ကွေး ဖြစ်ပြီး ပေါက် ဖြစ်လာခဲ့ ပါသည်။ မြေကျွန်း တောင်ဘက်တွင် ဖြစ်သော  
 ကြောင် တောင်မြေ ၅၇ ဘီ. တွင် ဖြစ်ပါသည်။ တောင် မြေကျေးရွာ သည် လယ်  
 ပာ ခိုက်ပျိုးကျေး လယ် ဖြစ်ပြီး ကောက်ပဲ သီးနှံ ကြောင် ပြုပြီး လယ် ကိုင် ကား ဘောက်ကြ  
 ပါသည်။ မွေးမြူ ကျေးရွာ ၅၆ (၁၀) ဘီ.၊ ဆိတ် စသည် ဖြစ်ပြီး တည်တံ့ ဖြစ်ပြီး  
 ကြပါသည်။ မြို့နယ်ဝယ် ကောင် သမိုင်း ဝင် ဖြစ် ယုံ ကောက်ချိန်တွင် ဆိုင်း ၁၀၀ ဘီ.  
 နှစ် ၊ ဆော ရယ် စသည် ဖြစ်ပြီး ကျက် လယ် ကိုင် ကား ဘောက် ကြပါသည်။  
 တစ်ရွာ လုံး ပုဒ္ဓိ အဘ ဟု ကို. လွယ် ကြပါသည်။

၅။ လူထုပူးပေါင်းပါဝင်သော လူမှုဆန်းစစ်ခြင်းနှင့်အကဲဖြတ်ခြင်းလုပ်ငန်းစဉ် (PSA/PRA)

အကျဉ်းချုပ်ဇယား

လူထုပူးပေါင်း ပါဝင်သော လူမှုဆန်းစစ်ခြင်းနှင့် အကဲဖြတ်ခြင်းလုပ်ငန်းစဉ် (PSA/PRA အချို့အား)

ပေါ်မူတည်မှု : ရှေးဟောင်းအမွေအနှစ်

စဉ်	အကြောင်းအရာ	ရက်စွဲ	ဦးတည်ချက်	တက်ရောက်သူ			အဓိက ရွေးချယ်ချက်များ
				က	မ	လိင်	
၁	ကုမ္ပဏီအဖွဲ့အစည်း	၂၀၁၇.၂.၂၈	ကုမ္ပဏီအဖွဲ့အစည်း ပူးပေါင်းအဖွဲ့အစည်း ကုမ္ပဏီအဖွဲ့အစည်း	၈၅	၇၈	၁၆၃	ရွေးချယ်မှု အထောက်အကူ ပေးခြင်း၊ အခြား အဖွဲ့အစည်း၊ လမ်း၊ လယ်၊ ယာ၊ ရွေးချယ်မှု
၂	ကုမ္ပဏီအဖွဲ့အစည်း	၂၀၁၇.၂.၂၈	ကုမ္ပဏီအဖွဲ့အစည်း ပူးပေါင်းအဖွဲ့အစည်း ကုမ္ပဏီအဖွဲ့အစည်း	၈၅	၇၈	၁၆၃	အခြားအဖွဲ့အစည်း၊ ကုမ္ပဏီအဖွဲ့အစည်း ကုမ္ပဏီအဖွဲ့အစည်း၊ ပူးပေါင်းအဖွဲ့အစည်း
၃	ပစ္စည်းအဖွဲ့အစည်း	၂၀၁၇.၂.၂၈	ကုမ္ပဏီအဖွဲ့အစည်း ပူးပေါင်းအဖွဲ့အစည်း ကုမ္ပဏီအဖွဲ့အစည်း	၈၅	၇၈	၁၆၃	ကုမ္ပဏီအဖွဲ့အစည်း၊ ပူးပေါင်းအဖွဲ့အစည်း အခြားအဖွဲ့အစည်း၊ အခြားအဖွဲ့အစည်း ကုမ္ပဏီအဖွဲ့အစည်း၊ ပူးပေါင်းအဖွဲ့အစည်း
၄	ပစ္စည်းအဖွဲ့အစည်း	၂၀၁၇.၂.၂၈	ကုမ္ပဏီအဖွဲ့အစည်း ပူးပေါင်းအဖွဲ့အစည်း ကုမ္ပဏီအဖွဲ့အစည်း	၈၅	၇၈	၁၆၃	အခြားအဖွဲ့အစည်း၊ အခြားအဖွဲ့အစည်း ကုမ္ပဏီအဖွဲ့အစည်း၊ ပူးပေါင်းအဖွဲ့အစည်း အခြားအဖွဲ့အစည်း၊ အခြားအဖွဲ့အစည်း
၅	ပစ္စည်းအဖွဲ့အစည်း	၂၀၁၇.၂.၂၈	ကုမ္ပဏီအဖွဲ့အစည်း ပူးပေါင်းအဖွဲ့အစည်း ကုမ္ပဏီအဖွဲ့အစည်း	၈၅	၇၈	၁၆၃	အခြားအဖွဲ့အစည်း၊ အခြားအဖွဲ့အစည်း ကုမ္ပဏီအဖွဲ့အစည်း၊ ပူးပေါင်းအဖွဲ့အစည်း အခြားအဖွဲ့အစည်း၊ အခြားအဖွဲ့အစည်း
၆	ပစ္စည်းအဖွဲ့အစည်း	၂၀၁၇.၂.၂၈	ကုမ္ပဏီအဖွဲ့အစည်း ပူးပေါင်းအဖွဲ့အစည်း ကုမ္ပဏီအဖွဲ့အစည်း	၈၅	၇၈	၁၆၃	ရွေးချယ်မှု အထောက်အကူ ပေးခြင်း၊ အခြား အဖွဲ့အစည်း၊ လမ်း၊ လယ်၊ ယာ၊ ရွေးချယ်မှု အခြားအဖွဲ့အစည်း၊ အခြားအဖွဲ့အစည်း



၆။ လူမှုရေး နှင့် အရင်းအမြစ်ပြုပြင်မှု



၇။ လူမှုရေး နှင့် အရင်းအမြစ်ပြုပြင်မှုသုံးသပ်ချက်

ပေါက်ခွက်၊ နန်း၊ ကူးကူး၊ အုတ်စု၊ တောင်ကြား  
 လူမှုရေး အရင်းအမြစ်ပြုပြင်မှု  
 ခေတ္တစွဲဖြင့် နှင့် ဆန်းစစ်ခြင်း

- \* ယာဇာများ ၊ တောတောင်များ နှိပ်ပြီး အသက်မွေးကြေးငွေဖြင့်
- \* သောက်သုံးရေ ကျားပါးစေ
- \* တောတောင် ပြန်ဖို့ ၊ ဆက်သွယ်ရေး လမ်းဖောက်ပါ
- \* ချွန်သာ၊ အလယ်အလတ်၊ နွဲ့ပါး၊ မကြီး အားရစေ ဆိုကြသည်
- \* တက္ကသိုလ် ပျံ့နှံ့လာသောကြောင့်လည်း အခြား ဌာန နှင့် အုပ်စု နှင့် ဖြစ်သည်

အခြား အကျိုးရှိသော အချက်များ

- \* လမ်းပန်း ဆက်သွယ်ရေး ဖောက်ခွဲ
- \* ရေကျားပါး ၊ ရေကောင်းရေဆိုးမရ
- \* ဆေးပေးခန်း ဖောက်ခွဲ
- \* ဆေးပေးခန်း ဆက်သွယ်
- \* ဆေးရုံ၊ ဆေးရုံ ဆက်သွယ်
- \* မြို့လမ်းများ

၈။ ဥစ္စာနေကြွယ်ဝမှုအဆင့် သတ်မှတ်ချက်ပြပုံ

**ပေါက်မြို့နယ် ၊ ကူးကားအုပ်စု ၊ ကောင်မြေခို**

ဥစ္စာနေကြွယ်ဝမှုအဆင့်

အဆင့်	သတ်မှတ်ချက်များ	အိမ်ထောင်စု	ဇယားအရ
ချစ်သာ	ပျဉ်ထောင်အိမ် ၊ အဖုခို ၊ တွဲဖက် TV ၊ ခိုယာ ဆိုင်ကယ် ၊ ဒိုင် နွား ဖျော် ၊ ယာ (၆) နေ မြေကြွယ်ဝမှု ၊ အိမ်ထောင်စု	၄	၁၁ /
အလယ်အလတ်	ပေါက်အိမ် ၊ ပေါက်ခို ၊ နွား (၁) ခု ၊ ဆိုင်ကယ် ယာ (၃) နေ ၊	၅	၁၄ /
ခွဲစိတ်ပါ	ပေါက်အိမ် ၊ ပေါက်ခို ၊ မျှော်လင့် ကျောင်းမထား ခိုင် ကလေး ချား ၊ အိမ်ထိုင် ချိန်	၂၈	၇၅ /
	စုစုပေါင်း	၃၇	၁၀၀ /

၉။ ဥစ္စာနေကြွယ်ဝမှုအဆင့် သတ်မှတ်ချက်အလားသုံးသပ်ချက်

**ပေါက်မြို့နယ် ၊ ကူးကားအုပ်စု ၊ ကောင်မြေခို**

ဥစ္စာနေကြွယ်ဝမှု

၆ နှစ် နှစ်ခြင်း နှစ်ဆန်းစစ်ခြင်း

\* ခွဲစိတ်ပါ အိမ်ထောင်စု (၂၈) အိမ် ဂျီ

\* လက်လုပ်လက်စား ၊ နို့ခွံ အဖွား လိုက် ၊ အဖေထွက် အလုပ်လုပ်  
ကုသီပေါ် မြစ် ၊ ကနဦးအိမ်

\* ကလေး ၊ မျှော်လင့် ကျောင်း မထား ခိုင် ၊ ကျောင်း မျှော်လင့် ကျောင်း မရှိ  
စားဝတ်နေရေး မပြေလည်စွာ မထား ခိုင်

\* ကျေး ၊ ကျွဲစိမ်းကို လှုပ်ရှား ချား တွင် အလုပ်ပေး နှုတ် ၊  
အဖွဲ့ အစည်း ချား တွင် ပါဝင် ခွင့် ပေးရန် အသက်စွန့်ဝင် ကြား  
လှုပ်ရှား ချား ပေးရန်



၁၀။ အရင်းအမြစ် အသုံးပြုမှုနှင့်ထိန်းချုပ်မှု

ပေါက်မြို့နယ်၊ ကူးကူးအုပ်စု၊ တောင်မြေရှိ  
အရင်းအမြစ် ထိန်းချုပ်မှု ပုံစံပြုလေ့

ကျား      မ      ကျား+မ

ကျား+မ

ကျား      မ      ကျား+မ

ကျား+မ

ဘုန်းကြီးကျောင်း  
ဝက်  
ထွန်းစက်  
ဆိုင်ကယ်  
စာသင်ကျောင်း  
ဆေးပေးခန်း  
စိမ်းစမ်းကျ  
ခင်း

ထွန်းစက်

ဘုန်းကြီးကျောင်း  
ဝက်  
ဆိုင်ကယ်  
ကျေးသစ်  
စာသင်ကျောင်း  
ဆေးပေးခန်း  
စိမ်းစမ်းကျ  
ခင်း

၁၁။ အရင်းအမြစ် အသုံးပြုမှုနှင့်ထိန်းချုပ်မှု သုံးသပ်ချက်

ပေါက်မြို့နယ်၊ ကူးကူးအုပ်စု၊ တောင်မြေရှိ  
ပိုင်ဆိုင်မှု သုံးသပ်ခြင်း  
ဆွေးနွေးခြင်း နှင့် ဆန်းစစ်ခြင်း

- ထွန်းစက် အမျိုးသား သုံး  
အမျိုးသား ကိုယ်တိုင် ထိန်းချုပ်

- ဘုန်းကြီးကျောင်း၊ ဝက်၊ ဆိုင်ကယ်၊ ကျေးသစ်၊  
စိမ်းစမ်းကျ၊ စာသင်ကျောင်း၊ ဆေးပေးခန်း၊  
ခင်း ကျား၊ မ သုံး

- အမျိုးသား ထိန်းချုပ်

- အမျိုးသမီး ကျား သုံး ဖြစ်ချက် ချွတ်ပေးပြီး၊ တန်းစား  
ဆွေးနွေးခြင်းဖြင့် တန်းစား ပိုင်ဆိုင် ခိုင်မာလှ။

၁၂။ ရာသီခွင်ပြဇယား

ပေါက်မြို့နယ်၊ ကူးကဲ၊ ဒုပုစု၊ တောင်ရွှေခို

ရာသီခွင်ပြဇယား

အခြေအနေအထား	တနင်္ဂနွေ	လာအို	နယူး	ဝါဆို	ဝါခေါင်	တော်တော်	သက်တော်	တန်ခူး	မိုးရာသီ	ပြာသီ	တပို့	တပေါင်း
နိဂုံးပျိုးဖျိုးဂြိုဟ်												
ဝင်ငွေ / ဝင်ငွေ	၀၀	၀	၀	၀	၀	၀	၀	၀	၀	၀	၀	၀
ရာသီဥတု	☀	☀	☀	☀	☀	☀	☀	☀	☀	☀	☀	☀
ပွဲပွဲ												
ရေအိုင်များ												
လမ်းပျံဆက်သွယ်ရေး												
ကျွန်းများ												

၁၃။ ရာသီခွင်ပြဇယားသုံးသပ်ချက်

ပေါက်မြို့နယ်၊ ကူးကဲ၊ ဒုပုစု၊ တောင်ရွှေခို

ရာသီခွင်ပြဇယား

ဆွေးနွေးခြင်း၊ ဖွင့်၊ ဆန်းစစ်ခြင်း

- \* ယာယီပျိုး အဓိကဇာတ်ကောင်၊ နှိုင်းစဉ် လုပ်ပျိုး သတ္တဝါဇာတ်ကောင်
- \* အိမ်ခြေ (၁၅) (ယာယီပျိုး)၊ ကျွန်အိမ်များမှာ အဖွားလိုပေးစားကြပါသည်။
- \* ယာယီပျိုး ၄၁၀၀၊ နှိုင်းစဉ် ၁၅၀၀၀
- \* တပို့တွဲ၊ တပေါင်း မှာ ဇွန်လကစ၍ မြားပြားပါသည်။
- \* ရေအိုင်များ၊ ရေကန်များ၊ ရေအိုင်များ ၅၀၀ ကလေး အနီးကပ်၍ မြားပြားပါသည်။
- \* လမ်းပျံဆက်သွယ်ရေး မှာ တပို့တွဲ၊ တပေါင်း၊ တနင်္ဂနွေ သာ နားလည်နိုင်ပြီး ကျန်အချို့မှာ မြားပြားနားလည်ပါသည်။
- \* ကျွန်းများ၊ ဝါဆို၊ ဝါခေါင် လများ မှာ အလုပ်အကိုင်များ လျော့နည်းပါသည်။
- \* အမျိုးသမီးတွေ မှာ ပေါင်းစုစု၊ နှိုင်းစဉ်၊ မြားပြား၊ သတ္တဝါဇာတ်ကောင်



၁၄။ ပင့်ကူအိမ်ပြင် (ကျား၊မ)

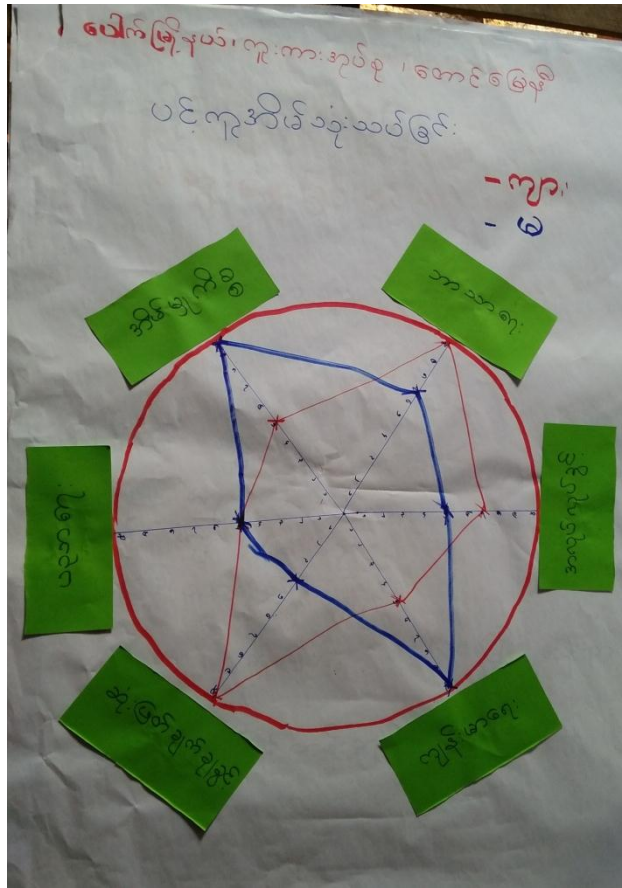

၁၅။ ပင့်ကူအိမ်သုံးသပ်ချက် (ကျား၊မ)

ပေါက်မြို့နယ်၊ ကူးကားအုပ်စု၊ စတင်မြေမှီ  
 ပင့်ကူအိမ်  
 ဆွေးနွေးခြင်း နှင့် ဆုံးစစ်ခြင်း

- အမျိုးသမီးဝင်ငွေ နည်းဖြင့် အိမ်တွင် ငွေဖြင့်  
 အိမ်မြှောက်စွဲ အချိန်ကုန်ငွေ နည်း။

- အမျိုးသမီး ဆုံးဖြတ်ချက်ချ ခွင့် နည်း။

- ကျေးဇူးတင်အမျိုးသမီး ဆွေးနွေးပွဲများ၊  
 လုပ်ပိုင်ခွင့်၊ တန်းတူဆွေးနွေးခြင်းဖြင့်  
 လက်တွဲပေါ်မည်။



၁၆။ အဖွဲ့အစည်းချိတ်ဆက်မှုပြပုံ



- ပေါက်ဖြူနယ် ၊ ကူးကား အုပ်စု ၊ စောင်းမြေခို  
မင်းပိုင်  
ကျေးဇူးနှင့် ချိတ်ဆက်နေသော အဖွဲ့ အစည်းများ
- ၁။ ဂေါပက အဖွဲ့
  - ၂။ ကျောင်း ကော်မတီ (ဆရာမိတ်အသင်း)
  - ၃။ ဒီ.သော် အဖွဲ့
  - ၄။ ရေ ကော်မတီ
  - ၅။ အုပ်ချုပ်ရေး
  - ၆။ မိခင်နှင့် ကလေး
  - ၇။ ဘုန်းကြီးကျောင်းဖြစ်မြောက်ရေး အဖွဲ့

၁၇။ အဖွဲ့အစည်းချိတ်ဆက်မှုပြပုံသုံးသပ်ချက်

ပေါက်ဖြူနယ် ၊ ကူးကား အုပ်စု ၊ စောင်းမြေခို  
မင်းပိုင်  
ကျေးဇူးနှင့် ချိတ်ဆက်နေသော အဖွဲ့အစည်းများ

- အဓိကဦးဆောင် ဖြစ် အလုပ်လုပ်သော အဖွဲ့ သည် အုပ်ချုပ်ရေး အဖွဲ့ ဖြစ် သည်။
- ဂေါပက အဖွဲ့ ၊ ဘုန်းကြီးကျောင်းဖြစ်မြောက်ရေး ၊ ကော်မတီ အဖွဲ့ များ က အာ သာ ရေး။
- => မိခင်နှင့် ကလေး ၊ စောင့်ရှောက်ရေး အဖွဲ့တွင် အမျိုးသမီး သိသန့် ဖွဲ့ထား သည်။
- => ဒီ.သော် အဖွဲ့ အမျိုးသား သိသန့် ဖွဲ့ထား ။

၁၈။ အမျိုးသမီး အမျိုးသားများ၏အစဉ်အနိတ်ပြဿနာများ

ပေါ်လွင်နေသော ကူးကူးဒုက္ခ၊ တောင်းဆိုချက်  
 အမျိုးသမီးများ တစ်ပြေးသာ အစဉ်အနိတ်ပြဿနာများ  
 ၁။ လမ်းပန်းဆက်သွယ်ရေး သွားလာရခက်ခဲ  
 ၂။ သောက်ဆိုင်များ မရရှိရပါ။ ရေမသောက်နိုင်  
 ၃။ ဆေးပေးခန်း များမရှိ။ အဆောက်အအုံ မရှိ  
 ၄။ စာသင်ကျောင်း ခိုင်း မရပါ။  
 ၅။ ကျေးဇူးတင်အချိန်များ မရှိ။ ကလေးများ ခိုအောင်းခံ  
 ၆။ စာသင်ကျောင်း ကျောင်းသား ယင်းလုံခြုံခံသာခံခံ  
 ၇။ ကျန်းမာရေး ကျန်းမာရေး များမရှိ  
 ၈။ ဆေးပေးခန်း ယင်းလုံခြုံခံသာ  
 ၉။ အသိပညာရပ် ပိုမို ဖွံ့ဖြိုးစေရန်  
 ၁၀။ ကလေးများ ဆေးကုသရေး

ပေါ်လွင်နေသော ကူးကူးဒုက္ခ၊ တောင်းဆိုချက်  
 အမျိုးသမီးများ တစ်ပြေးသာ အစဉ်အနိတ်ပြဿနာများ  
 ၁။ လမ်းပန်းဆက်သွယ်ရေး ( ကျန်းမာရေး၊ အိပ်ရေး၊ လူမှုရေး၊ ပညာရေး )  
 ၂။ ရေလုံခြုံရေး မရှိ ( ရေကန်၊ ရေအိုင် )  
 ၃။ သောက်ဆိုင် ( ကလေး ကျောင်း ) ခိုအောင်း  
 ၄။ ကျန်းမာရေး မရှိ ( အိမ်ထောင်ရေး၊ ကျန်းမာရေး )  
 ၅။ ကျန်းမာရေး ကျောင်းဆောင် ဆေးကုသရေး အဖို့ မသောက်နိုင် စေပါ။  
 ၆။ စာသင်ကျောင်း ခိုအောင်းရန် လုံခြုံခြင်း  
 ၇။ ဝေငွေ လုံခြုံရေး မရှိ။ အသိပညာရပ်  
 ၈။ စာသင်ကျောင်း ခိုအောင်းခြင်း

၁၉။ အမျိုးသမီး အမျိုးသားများ၏ မျှော်မှန်းချက်များ

ပေါ်လွင်နေသော ကူးကူးဒုက္ခ၊ တောင်းဆိုချက်  
 အမျိုးသမီးများ တစ်ပြေးသာ မျှော်မှန်းချက်များ  
 ၁။ လမ်းပန်းဆက်သွယ်ရေး ကောင်းမွန်စေရန်  
 ၂။ ရေလုံခြုံရေး မရှိ  
 ၃။ သောက်ဆိုင် ရေမရှိ  
 ၄။ ကျန်းမာရေး အဆောက်အအုံ များလုံခြုံရေး  
 ၅။ ကျန်းမာရေး ကျောင်းဆောင် ဆေးကုသရေး အဖို့  
 ၆။ ကျန်းမာရေး ခိုအောင်းရန် လုံခြုံရေး  
 ၇။ ဝေငွေ လုံခြုံရေး များ

ပေါ်လွင်နေသော ကူးကူးဒုက္ခ၊ တောင်းဆိုချက်  
 အမျိုးသမီးများ တစ်ပြေးသာ မျှော်မှန်းချက်များ  
 ၁။ လမ်းပန်းဆက်သွယ်ရေး သွားလာရခက်ခဲ  
 ၂။ ဆေးပေးခန်း အဆောက်အအုံ ခိုအောင်းရန်  
 ၃။ စာသင်ကျောင်း ခိုအောင်းရန်  
 ၄။ ကျေးဇူးတင်အချိန်များ မရှိ။ ကလေးများ ခိုအောင်းခံ  
 ၅။ ကျန်းမာရေး ကျန်းမာရေး များမရှိ  
 ၆။ စာသင်ကျောင်း ခိုအောင်းရန် လုံခြုံရေး  
 ၇။ ကျန်းမာရေး ကျောင်းဆောင် ဆေးကုသရေး အဖို့  
 ၈။ ဆေးပေးခန်း ယင်းလုံခြုံခံသာ  
 ၉။ အသိပညာရပ် ပိုမို ဖွံ့ဖြိုးစေရန်  
 ၁၀။ ကလေးများ ဆေးကုသရေး



ကျေးဇူးဖွဲ့ခြင်း၊ ရေး၊ လုပ်ငန်းများ  
 ပေါက်ကြီး၊ နယ်၊ ကျေးကား၊ ဒုတိယ၊ တောင်ကြီး

၁။ ရွာချင်းဆက်လမ်းပြင်ခြင်း  
 ၂။ ရေပိုက်လှိုင်း / ရေကန်  
 ၃။ ဆိုလာဖီး  
 ၄။ ရေကန်တူးဖော်ခြင်း  
 ၅။ ကျောင်းခြံစည်စိုက်  
 ၆။ ရွာတွင်းလမ်းပြင်ခြင်း  
 ၇။ ကျောင်းယင်လှံ အိမ်သာ  
 ၈။ ဆေးပေးခန်း  
 ၉။ ဆေးပေးခန်း အိမ်သာ  
 ၁၀။ K G ဆောင်ပြင်ခြင်း  
 ၁၁။ စာကြည့်တိုက်



ပေါက်ဖြူနယ် ၊ ကူးကားနယ်စု ၊ တောင်မြေမှ ကျေးရွာ  
 ကျေးရွာစီမံကိန်း နှစ်စာရင်းစာရင်းစာရင်း

စဉ်	အမည်	အား	မ	ရာဇဝါး
၁	ဦးဝင်းဆန်း	၂		စေတနာ့ဝန်ထမ်း
၂	ဒေါ်သီတာလှိုင်		၂	စေတနာ့ဝန်ထမ်း
၃	ဦးကျော်ဌေးဝင်း	၂		စီတောက် ဗဟို
၄	ဒေါ်အင်မာဝင်း		၂	စီတောက် ဗဟို
၅	ဦးစော်မင်းဌေး	၂		ငွေ စာရင်းကိုင်
၆	ဦးဌေးမြင့်အောင်	၂		ဝယ်ယူရေး ဗဟို
၇	ဒေါ်ဆွေဝင်း		၂	ဝယ်ယူရေး အတွင်းရေးမှူး
၈	ဒေါ်နှင်းစွာ		၂	ဝယ်ယူရေး အဖွဲ့ဝင်
၉	ဒေါ်ခင်သန်းဝင်း		၂	ဝေဖန်အကြံပြု ဗဟို
၁၀	ဦးခင်မောင်စန်း	၂		ဝေဖန်အကြံပြု အတွင်းရေးမှူး
၁၁	ဒေါ်ဖြူဖြူကြည်		၂	စာရင်းကြည့်ကြီးကြပ် ဗဟို
၁၂	ဦးဦးစိန်မောင်	၂		စာရင်းကြည့်ကြီးကြပ် အတွင်းရေးမှူး
၁၃	ဦးဝင်းမြင့်အောင်	၂		လုပ်ငန်းစဉ်စီမံခန့်ခွဲရေး ဗဟို
၁၄	ဒေါ်သီ		၂	လုပ်ငန်းစဉ်စီမံခန့်ခွဲရေး အတွင်းရေးမှူး
	စုစုပေါင်း	၂	၂	၁၄

၂၂။ ကျေးရွာအချက်အလက်များ (ပုံစံ-၁)

ပုံစံ - ၈ - ၁ ကျေးရွာအခြေခံအချက်အလက်များ (Form PC 1)

မိတ်ဆက်အရင်းအမြစ်ပေးပို့ရန်အတွက် အောက်ဖော်ပြပါအချက်အလက်များကို ဖြည့်သွင်းရမည်။

ကျေးရွာအခြေခံအချက်အလက်များကို ပေးပို့ရန်အတွက် တောင်းခံရသည်။ ဤအချက်အလက်များကို စီမံကိန်း မှန်ကန်အောင်မြင်စေရန်အတွက် ဖြည့်သွင်းရမည်။

ကျေးရွာအခြေခံအချက်အလက် အမည် မြို့နယ်: <u>ဗဟို</u>	ကျေးရွာအခြေခံအချက်အလက် ဝန်ဆောင်ခ <u>၀၅ ၃၅၇၇၄ ၃၅၆</u>	လူထုစည်းရုံးရေးအဖွဲ့ အမည် <u>၀၅၂၀၁၀၁၀</u>
ပြည်နယ်တိုင်းဒေသကြီး <u>မကွေး</u>	မြို့နယ် <u>မင်း</u>	ကျေးရွာအုပ်စု <u>ကျ.က</u>
		ကျေးရွာ <u>ကျ.က</u>

ကျေးရွာအခြေခံအချက်အလက်များ

လူဦးရေ	အိမ်ထောင်စုအရေအတွက်	ကိုးကွယ်သည့်ဘာသာ	အိမ်ထောင်စုအရေအတွက်
လူဦးရေ (၁) <u>၈၁၁</u>	<u>၃၇</u>	ဘာသာ (၁) <u>မိတ်</u>	<u>၃၇</u>
လူဦးရေ (၂) _____		ဘာသာ (၂) _____	
လူဦးရေ (၃) _____		ဘာသာ (၃) _____	
လူဦးရေစုစုပေါင်း _____		ဘာသာစုစုပေါင်း _____	
အခြား _____	အရေအတွက် _____		
မသန်စွမ်းသူများ _____	<u>၄</u>		
သက်ကြီးရွယ်အိုများ (၆၅ နှစ် နှင့် အထက်) _____	<u>၁၄</u>		
စစ်ဘေးရှောင် _____			

လူဦးရေ	အမျိုးသား (အရေအတွက်)	အမျိုးသမီး (အရေအတွက်)
လူဦးရေ (၁) _____	<u>၃၀၇</u>	<u>၅၀၄</u>
လူဦးရေ (၂) _____		
လူဦးရေ (၃) _____		
အခြား _____		
အိမ်ထောင်စုစုစုပေါင်း	<u>၃၃</u>	<u>၄</u>

၂၂၂



(ခ) အခြေခံအထောက်အအုံ အသုံးအဆောင်များ

စာသင်ကျောင်း	အမှတ် ခြံပါ	ကျန်းမာရေး	အမှတ် ခြံပါ	ဘာသာရေး အထောက် အအုံများ	အမှတ် ခြံပါ
အထက်တန်းကျောင်း	<input type="checkbox"/>	ဆေးရုံ	<input type="checkbox"/>	စေတီ	<input type="checkbox"/>
အလယ်တန်းကျောင်း	<input type="checkbox"/>	ကျန်းမာရေးဌာန	<input type="checkbox"/>	ဘုန်းကြီးကျောင်း	<input checked="" type="checkbox"/>
မူလတန်းကျောင်း	<input type="checkbox"/>	ကျန်းမာရေးဌာနခွဲ	<input type="checkbox"/>	ဟိန္ဒူဘုရားကျောင်း	<input type="checkbox"/>
မူကြိုကျောင်း	<input checked="" type="checkbox"/>	ဆေးပေးခန်း	<input checked="" type="checkbox"/>	ရေစိမ့်ယာန်ကျောင်း	<input type="checkbox"/>
အခြား	<input type="checkbox"/>	အခြား	<input type="checkbox"/>	ဗလီ	<input type="checkbox"/>
မှတ်ချက်		မှတ်ချက်		အခြား	<input type="checkbox"/>
				မှတ်ချက်	

(ဂ) ကျွမ်းကျင်သူများမှတ်တမ်း (ကျေးရွာတွင်နေထိုင်သော သို့မဟုတ် တခြားရွာမှလာရောက်သော ကျွမ်းကျင်သူများ)

	(၁) စာသင်ကျောင်း		(၂) ကျန်းမာရေး			(၃) လက်မှုပညာရှင်		
	ရွာတွင်နေ ထိုင်သူ	အခြားရွာမှ လာသူ		ရွာတွင်နေ ထိုင်သူ	အခြား ရွာမှ လာသူ		ရွာတွင် နေထိုင်သူ	အခြားရွာ မှလာသူ
မူလတန်းပြဆရာ/မ	<input checked="" type="checkbox"/>	<input type="checkbox"/>	ဆရာဝန်	<input type="checkbox"/>	<input type="checkbox"/>	လက်သမား	<input checked="" type="checkbox"/>	<input type="checkbox"/>
အထက်တန်းပြဆရာ/မ	<input type="checkbox"/>	<input type="checkbox"/>	လက်ထောက် ကျန်းမာရေးမှူး	<input type="checkbox"/>	<input type="checkbox"/>	ပန်းရံ	<input checked="" type="checkbox"/>	<input type="checkbox"/>
အလယ်တန်းပြဆရာ/မ	<input type="checkbox"/>	<input type="checkbox"/>	အမျိုးသမီးကျန်းမာရေး ဆရာမ	<input type="checkbox"/>	<input type="checkbox"/>	လျှပ်စစ်ကျွမ်းကျင်၊ ပီးသမား	<input checked="" type="checkbox"/>	<input type="checkbox"/>
မူကြိုဆရာ/မ	<input type="checkbox"/>	<input type="checkbox"/>	သားမွေးဆရာမ	<input checked="" type="checkbox"/>	<input type="checkbox"/>	ရေပိုက်သူယ်သူ	<input checked="" type="checkbox"/>	<input type="checkbox"/>
အခြား	<input type="checkbox"/>	<input type="checkbox"/>	ပြည်သူ့ကျန်းမာရေးလုပ်သား	<input type="checkbox"/>	<input type="checkbox"/>	စက်ပြင်ဆရာ	<input checked="" type="checkbox"/>	<input type="checkbox"/>
မှတ်ချက်			မှတ်ချက်			မှတ်ချက်		

(ဃ) ကျေးရွာသို့ ရောက်ရှိနိုင်သည့် လမ်းအခြေအနေ / ကျေးရွာတစ်ရွာသည် ၎င်း၏ ကျေးရွာအုပ်စုနှင့် ဆက်သွယ်ထားသော လမ်းအခြေအနေ (အောက်ပါတို့ကို ဝိုင်းပါ)

ကျောက်ကြမ်းလမ်း      ကတ္တရာလမ်း      ကွန်ကရစ်လမ်း      မော်တော်ဆိုင်ကယ်လမ်း  
 ကျောက်ခင်းလမ်း      မြေသားလမ်း      လူသွားလမ်း      အခြား \_\_\_\_\_

(င) ကျေးရွာဖွံ့ဖြိုးမှုစီမံချက်

- (၁) လူထုဗဟိုပြုစီမံကိန်းမစတင်မှီ ဤကျေးရွာတွင် ကျေးရွာဖွံ့ဖြိုးမှု စီမံချက်ရှိခဲ့ပါသလား? ဝိုင်းပါ  
ရှိပါသည်/မရှိပါ/မသိပါ
- (၂) ရှိခဲ့ပါလျှင် ဤစီမံချက်ကို မည်သည့် ခုနှစ်တွင်ပြင်ဆင်ခဲ့ပါသနည်း? နှစ်-----/မသိပါ
- (၃) ဤစီမံချက်ကို မြို့နယ်မှအတည်ပြုခဲ့ပါသလား? ပြုခဲ့ပါသည်/မပြုခဲ့ပါ /မသိပါ



(စ) ဝေဖန်အကွာအဝေး

(၁) ဤကျေးရွာ၏ဝဟ်မှ ၎င်းကျေးရွာအုပ်စုဝဟ်အထိ ဝေဖန်မိုင်မည်မျှကွာဝေးသနည်း? မိုင်-၁၁၁/-မသိပါ

(၂) ဤကျေးရွာမှ ၎င်းကျေးရွာအုပ်စုဝဟ်အထိ သွားလာရာတွင်ကြာမြင့်သည့်အချိန်

ခြောက်သွေ့ရာသီတွင်ကြာချိန်- ၂ နာရီ - ထော်လာဂျီ/မော်တော်ဆိုင်ကယ်/မြေလှောင်/လာ/မော်တော်ဘုတ်/  
အခြား \_\_\_\_\_

မိုးရာသီတွင်ကြာချိန်- ၁ နာရီ - ထော်လာဂျီ/မော်တော်ဆိုင်ကယ်/မြေလှောင်/လာ/မော်တော်ဘုတ်/  
အခြား \_\_\_\_\_

(ဆ) ပတ်ဝန်းကျင်ဆိုင်ရာ သဘာဝဘေးအန္တရာယ်

ဤကျေးရွာတွင် ခေလ်အခြင်းကဲ့သို့ သဘာဝဘေးအန္တရာယ်ကူးရောက်ချခြင်း ရှိပါသလား။

မရှိပါ  ရှိပါသည် ရှိလျှင်ခေလ်ပြပါ \_\_\_\_\_

ဟိုဒီ ကျွမ်းကျင်သောအဖွဲ့ ပျက်စီး

(ဇ) ကျေးရွာတွင် ခွဲစည်းထားသော အဖွဲ့အစည်းများ

လူထုဝဟ်ပြုစီမံကိန်းမဟိုင်မီ ဤကျေးရွာတွင် ကျေးရွာဖွံ့ဖြိုးရေးအတွက် အစိုးရ (သို့) ရွာသားများကိုယ်တိုင်(သို့) စီမံကိန်းတစ်ခုခုမှ ခွဲစည်းထားသည့် အဖွဲ့အစည်းများရှိပါသလား။

(၁) လမ်းကော်မတီ

(၂) ရွာဖွံ့ဖြိုးရေးအဖွဲ့

(ဈ) အထွေထွေအုပ်ချုပ်ရေး ဦးစီးဌာန (GAD) မှ မှတ်တမ်းတင်ထားခြင်း

ဤကျေးရွာသည် အထွေထွေအုပ်ချုပ်ရေး ဦးစီးဌာန (GAD) မှ မှတ်တမ်းတင်ထားမှု ရှိပါသလား။

မရှိပါ  ရှိပါသည်

ကျေးရွာခေါင်းဆောင်

အမည် ဦးဇော်လွင်

လက်မှတ် [Signature] ၀၄.၈ ၆.၃.၂၀၁၇

လူထုစည်းရုံးရေးမှူး

အမည် ဦးကျော်စွာ

လက်မှတ် [Signature] ၀၄.၈ ၆.၃.၂၀၁၇

၂၃။ စီမံကိန်းအချိန်ဇယား (ပုံစံ-၂)

ပုံစံ - ၈ - ၂ - စီမံကိန်းစက်ဝန်းအချိန်ဇယား (PC 2)

လမ်းညွှန်ချက်၊ သက်ဆိုင်ရာလူထုစည်းရုံးရေးပူးပေါင်းဆောင်ရွက်မှု/လက်ထောက်နည်းပညာပူးပေါင်းမှု စီမံကိန်းစက်ဝန်းအဆင့်တစ်ခုစီပြီးစီးတိုင်း ကျေးရွာနှင့် ကျေးရွာအုပ်စုအတွက် ဤပုံစံကို ဖြည့်သွင်းရမည်။

စည်းရုံးရေးပူးပေါင်း/ဝန်ထမ်း အမည် (၆) (၇) (၈) (၉) (၁၀)

နေ့စွဲ ၆-၅-၂၀၂၇

စက်ဝန်းအားအမှတ်ဖြစ်ပါ မှ စက်ဝန်း(၁)  စက်ဝန်း(၂)  စက်ဝန်း(၃)  စက်ဝန်း(၄)

ပြည်နယ်/တိုင်း မကွေး၊ ဗြူနယ် ဝေါက်၊ ကျေးရွာအုပ်စု လှော်ကား၊ ကျေးရွာ တောင်ကြီး

စီမံကိန်းအဆင့်စဉ်အစဉ်များ	နေ့စွဲ		အစည်းအဝေးတွင်တက်ရောက်သူအရေအတွက်			
	စတင်သည့်နေ့	ပြီးဆုံးသည့်နေ့	အမျိုးသားအရေအတွက်	အမျိုးသမီးအရေအတွက်	အိမ်ထောင်စုအရေအတွက်	လူမျိုးစုတက်ရောက်သူအရေအတွက်နှင့် လူမျိုးစုအမည်
၁။ ကျေးရွာစီမံကိန်း မိတ်ဆက်အစည်းအဝေး	၆.၅.၂၀၂၇	၆.၅.၂၀၂၇	၅၀	၄၈	၃၇	၉၈   ၁၂၁
၂။ ကျေးရွာဖွံ့ဖြိုးရေး စီမံချက်ရေးဆွဲခြင်းအစည်းအဝေး	၇.၅.၂၀၂၇	၇.၅.၂၀၂၇	၃၈	၃၅	၃၅	၇၃   ၁၂၁
၃။ ကျေးရွာအုပ်စု လုပ်ငန်းဆုံးဖြတ်ချက်ချသည့်အစည်းအဝေး	၁၃.၅.၂၇	၁၃.၅.၂၇	၃၃	၃၃	၄၄	၄၄   ၁၂၁
၄။ ဗြူနယ်အဆင့် စီမံကိန်းရေးဆွဲရေးနှင့် အကောင်အထည်ဖော်ရေးကော်မတီ၏ စီမံကိန်း သုံးသပ်မှုအစည်းအဝေး	၃၃.၅.၂၇	၃၄.၅.၂၇	မလို	မလို	မလို	မလို
၅။ ဗြူနယ် စီမံကိန်းရေးဆွဲရေးနှင့် အကောင်အထည်ဖော်ရေး ကော်မတီ၏ဆုံးဖြတ်မှုကို ရွာသို့ အသိပေးအကြောင်းကြားသည့် အစည်းအဝေး	၃၀.၅.၂၇	၃၀.၅.၂၇	၁၄	၁၈	၃၃	၃၃   ၁၂၁
၆။ စီမံကိန်းလုပ်ငန်းခွဲစီမံချက်ရေးဆွဲခြင်းအစည်းအဝေး						
၆.၁။ စီမံကိန်းလုပ်ငန်း အကောင်အထည်ဖော်ရေးအစီအစဉ် ရေးဆွဲခြင်း						

၆.၂။ ဝယ်ယူရေးအစီအစဉ် ရေးဆွဲခြင်း								
၆.၃။ ဘဏ္ဍာရေးကုန်ကျမှု လျာထားအစီအစဉ် ရေးဆွဲခြင်း								
၆.၄။ ပြင်/ထိန်းအစီအစဉ် ရေးဆွဲခြင်း								
၇။ စီမံကိန်းလုပ်ငန်းခွဲ တိုးတက်မှု စောင့်ကြည့် အစည်းအဝေး								
၇.၁။ အစည်းအဝေး ပထမအကြိမ်								
၇.၂။ အစည်းအဝေး ဒုတိယအကြိမ်								
၇.၃။ အစည်းအဝေး တတိယအကြိမ်								
၈။ စီမံကိန်းလုပ်ငန်းခွဲ အပြီးသတ်စစ်ဆေးခြင်း အစည်းအဝေး								
၉။ လူထုစစ်ဆေးပွဲအစည်းအဝေး								



၂၄။ ကျေးရွာဖွံ့ဖြိုးရေးဦးစားပေးအစီအစဉ် (ပုံစံ-၃)

ပုံစံ - ၈ - ၃ ကျေးရွာဖွံ့ဖြိုးရေး ဦးစားပေးအစီအစဉ် (Form PC 3)

သစ်ဥက္ကဋ္ဌချုပ်၏ အဆင့်(၃) ကျေးရွာမှိုက်မှန်းချက်အစည်းအဝေး ပြီးဆုံးသောအခါ ကျေးရွာစီမံကိန်း အထောက်အကူပြု အကဲမတ်သည် လူထုစည်းရုံးရေးမှူးအကူအညီဖြင့် ဤပုံစံကိုပြည့်စုံအောင် ဖြည့်သွင်းရမည်။

လူထုစည်းရုံးရေးမှူး/ဝန်ထမ်း အမည် **ဣဏ္ဍာ**

နေ့စွဲ **၇.၃.၂၀၁၇**  စက်ဝန်းအား အမှတ်ခြစ်ပါ (✓)  စက်ဝန်း(၂)  စက်ဝန်း(၃)  စက်ဝန်း(၄)

ပြည်နယ်/တိုင်း **မကွေး**  ဗြိတိန်  ပေါက်  ကျေးရွာအုပ်စု **ကျေးရွာ**  ကျေးရွာ **ကောင်ကြော်**

က။ အခက်အခဲအတားအဆီးများအားလေးနှစ်ခြင်း - ယခုလက်ရှိအခြေအနေတွင် ဤကျေးရွာဖွံ့ဖြိုးတိုးတက်ရေးအတွက် အဓိက အခက်အခဲအတားအဆီးများသည် မည်သည့်များဖြစ်ပါသနည်း။ (အမျိုးသား/သမီး အနည်းဆုံးအခက်အခဲ ၅ ခုစီဖော်ပြပါ)

အမျိုးသား အဖွဲ့မှ တင်ပြသောအခက်အခဲအတားအဆီးများ	အမျိုးသမီး အဖွဲ့မှ တင်ပြသောအခက်အခဲအတားအဆီးများ
၁။ မိုးရာသီတွင် ဗွက်စာသောကြောင့် လမ်းဘေး၊ လာရမ်းခက်ခဲသည်။	၁။ မိုးတွင်းတွင် ဗွက်စာသောကြောင့် လမ်းဘေး၊ လာရမ်းခက်ခဲသည်။
၂။ ရွှေ့ရာသီတွင် ရေစောင့်၊ ရေသောက်ကြောင့် ရေလုံလောက်မှု မရှိပါ။	၂။ ရွှေ့ရာသီတွင် ရေစောင့်၊ ရေသောက်ကြောင့် ရေလုံလောက်မှု မရှိပါ။
၃။ စေးစားစွာ ပျက်စီးပြီး ခြံစည်းစိမ်း မလုံခြုံသောကြောင့် ကျန်းမာရေးဆေးကုရန်ခက်ခဲသည်။	၃။ ဥပမာမရှိသောကြောင့် ကလေးများ အကျက်ရန်ခက်ခဲနေသည်။
၄။ စာသင်ကျောင်း မလုံခြုံသောကြောင့် ကလေး ယဉ်ကျေးရေး ဖွံ့ဖြိုးမှု မရှိပါ။	၄။ ကျန်းမာရေး ဖွံ့ဖြိုးမှု မရှိသော ယဉ်ကျေးရေး ဖွံ့ဖြိုးမှု မရှိပါ။ ကျန်းမာရေး ဖွံ့ဖြိုးမှု မရှိပါ။
၅။ ဥပမာမရှိသောကြောင့် ကလေးများ အကျက်ရန် ခက်ခဲနေသည်။	၅။ ရေ လုံလောက်မှု မရှိပါ။ ကျန်းမာရေး ဖွံ့ဖြိုးမှု မရှိပါ။ ဆောင်ရွက်ရန် ခက်ခဲပါ။

ခ။ မှိုက်မှန်းခြင်း - နောင်လာမည့် ( ၅ ) နှစ် အတွင်း ကျေးရွာဖွံ့ဖြိုးရေး မှိုက်မှန်းလျာထားချက်များအား တင်ပြပါ။

အမျိုးသားအဖွဲ့မှ တင်ပြသောမှိုက်မှန်းချက်များ	အမျိုးသမီးအဖွဲ့မှ တင်ပြသောမှိုက်မှန်းချက်များ
၁။ မိုးရာသီတွင် လမ်းဘေး၊ လာရမ်းခက်ခဲသောကြောင့် ရေကုမည်။	၁။ မိုးတွင်းတွင် လမ်း ကောင်းနေရမည်။
၂။ ရွှေ့ရာသီတွင် ရေ လုံလောက်မှု မရှိပါ။ ရေကုမည်။	၂။ ရွှေ့ရာသီတွင် ရေ လုံလောက်မှု ရှိရမည်။
၃။ စေးစားစွာ ပျက်စီးပြီး ခြံစည်းစိမ်း မလုံခြုံသောကြောင့် ကျန်းမာရေးဆေးကုရန်ခက်ခဲသည်။	၃။ ဥပမာမရှိသောကြောင့် ကလေးများ အကျက်ရန် ခက်ခဲသည်။
၄။ စာသင်ကျောင်း မလုံခြုံပြီး ကလေးများ ယဉ်ကျေးရေး ဖွံ့ဖြိုးမှု မရှိပါ။	၄။ ကျန်းမာရေး ဖွံ့ဖြိုးမှု မရှိသော ယဉ်ကျေးရေး ဖွံ့ဖြိုးမှု မရှိပါ။

	၅	
--	---	--

လူထုဝန်ထမ်း၏ လာမည့် (၄) နှစ်အတွက် အကျုံးပင်သော ဦးစားပေး ဖွံ့ဖြိုးတိုးတက်မှု လုပ်ငန်း အစီအစဉ်များအားဖော်ပြပါ။

အဆင့်	ကျေးရွာအတွက် ဦးစားပေး ဖွံ့ဖြိုးတိုးတက်မှု လုပ်ငန်းစဉ်များ	အဆိုပြုသူ (အမျိုးသားများ/ အမျိုးသမီးများ/အမျိုးသား+ အမျိုးသမီး)	ခန့်မှန်းကုန်ကျ ခန့်လက်	အကျိုးခံစားခွင့်ရှိသူ ခန့်မှန်းခြေ အရေအတွက်
၁	ကျောက်ဂျိုး၊ သွယ်ပူ ဇွန်၊ ဗုဒ္ဓ၊ ကျောက်မီးဖို၊ ဖိုး၊ ဇွန်	က + မ	၄၇ သိန်း	၂၁၁ ဦး
၂	ရွာချင်းဆက်လမ်း	က + မ	၅၆ သိန်း	၂၁၁ ဦး
၃	အိုလကဖီ	က + မ	၅၆ သိန်း	၂၁၁ ဦး
၄	ကျောင်း၊ ဇွန်စုတ်၊ နှိုးကဇွတ်	က + မ	၆၅ သိန်း	၂၁၁ ဦး
၅	အာကြည်စိုက်	က	၆၀ သိန်း	၂၁၁ ဦး

ဃ၊ လူထုဝန်ထမ်း၏ လာမည့် (၄) နှစ်အတွက် အကျုံးပင်သော ဦးစားပေး ဖွံ့ဖြိုးတိုးတက်မှု လုပ်ငန်း အစီအစဉ်များအားဖော်ပြပါ။

အဆင့်	ကျေးရွာအတွက် ဦးစားပေး ဖွံ့ဖြိုး တိုးတက်မှု လုပ်ငန်းစဉ်များ	အဆိုပြုသူ (အမျိုးသားများ/ အမျိုးသမီးများ/အမျိုးသား+ အမျိုးသမီး)	အခန်းကဏ္ဍ
၁	ဘုန်းဇွဲ၊ ကျောင်း၊ ဆောက် ဇွဲ	က + မ	ဘာသာရေး
၂	ဆေးလေး၊ ဆုံ၊ ခြေကျောဝယ် ဇွဲ	က + မ	ကျန်းမာရေး
၃			
၄			
၅			

ခေါင်းဆောင်၊ ကျေးရွာဝန်ထမ်းအထောက်အကူပြုကော်မတီမှ အတည်ပြုသည်။

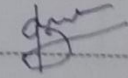
အမည် ဦးကျော်ဌေးဝင်း လက်မှတ်  ခန့် ၇.၃.၂၀၁၇







၈။ လူထုစီမံကိန်း၏ လာမည့် (၄) နှစ်အတွက် အကျုံးဝင်သော ဦးစားပေး ဖွံ့ဖြိုးတိုးတက်မှု လုပ်ငန်း အစီအစဉ်များ

စဉ်	ကျေးရွာအတွက် ဦးစားပေး ဖွံ့ဖြိုးတိုးတက်မှု လုပ်ငန်းစဉ်များ	အဆိုပြုသူ (အမျိုးသားများ/အမျိုး သမီးများ/အမျိုးသား + အမျိုးသမီး)	ခန့်မှန်းကုန်ကျစရိတ်	အကျိုးခံစားခွင့်ရှိသူ ခန့်မှန်းခြေ အရေအတွက်
၆	ရွာတွင်း လမ်း၊ ပြင်ဆင်ခြင်း	၈ + ၁၀	၉၅ သိန်း	၂၁၁ ဦး
၇	ကျောက် ပင်လုံး ခြားသော အောက်ခြင်း	၈	၁၀ သိန်း	၂၁၁ ဦး
၈	ဆေး ဝေး ခန်း ပြင်ဆင်ခြင်း	၈ + ၁၀	၈၅ သိန်း	၂၁၁ ဦး
၉	၀.၈၆ အောင်မြင်ခြင်း	၈	၆၀ သိန်း	၂၁၁ ဦး
	၀.၈၆ အောင်မြင်ခြင်း			
	၀.၈၆ အောင်မြင်ခြင်း			



၂၅။ ကျေးရွာအုပ်စုစီမံကိန်းလုပ်ငန်းခွဲရွေးချယ်ခြင်း (ပုံစံ-၄)

ပုံစံ - ၀ - ၄ ကျေးရွာအုပ်စုစီမံကိန်းလုပ်ငန်းခွဲရွေးချယ်ခြင်းပုံစံ (Form PC 4)

လယ်ညွှန်ရှာဖွေရာတွင် စီမံကိန်းလုပ်ငန်းခွဲရွေးချယ်မှုအစည်းအဝေးပြီးနောက်တွင် ကျေးရွာအုပ်စုမှ CF/TF တို့၏ အကူအညီရယူ၍ ကျေးရွာစီထောက်တော်မတီမှ လက်မှတ်ရေးထိုးပြီး အဆိုပါပုံစံအား ပြည့်စုံအောင်ဖြည့်သွင်းရမည်။ ဤပုံစံအား ပြည့်စုံစွာဖြည့်သွင်းပြီးပါက ကျေးရွာအုပ်စုမှ ငြိမ်းတိုက်ရေးစီမံချက်တွင် TPIC သို့ ပေးပို့ရန်အတွက် နောက်ဆက်တွဲအဖြစ် ထားရှိရမည်။ CF မှ ကျေးရွာတစ်ရွာချင်းစီ၏ စီမံကိန်းလုပ်ငန်းခွဲဆိုင်ရာ အချက်အလက်များကို MIS သို့ ထည့်သွင်းရမည်။ (သမုဒ္ဓါစီမံကိန်းလုပ်ငန်းခွဲ မလုပ်ကိုင်သော ကျေးရွာများ မပါဝင်ပါ။)

ကျေးရွာစည်းရုံးရေးမှူး/ဝန်ထမ်းအမည် ဒေါ်ကင်အာလတ်

နေ့စွဲ ၂၃.၃.၂၀၁၇

ပြည်နယ်/တိုင်း မကွေး မြို့နယ် မော်ကွန်း

စက်ယန်းအားအမှတ်ဖြစ်ပေးပါ။ (✓) စက်ယန်း (၀) စက်ယန်း (၂) စက်ယန်း (၃) စက်ယန်း (၄) စက်ယန်း (၅) စက်ယန်း (၆) စက်ယန်း (၇) စက်ယန်း (၈) စက်ယန်း (၉)

ကျေးရွာအုပ်စု ကျေးရွာအုပ်စု

ကျေးရွာအမည်	ဆောင်ရွက်မည့် လုပ်ငန်းများ	အတိုင်းအတာ	ခန့်မှန်း တိုက်ရိုက် အကျိုးခံစားခွင့် ရှိသူများ	အဆိုပြုစာပြင်ဆင်သူ	စီမံကိန်းမှ ထည့်သွင်းမှု		ခန့်မှန်းကုန်ကျစရိတ်		စုစုပေါင်း
					အကျိုးခံစားခွင့် ရှိသူများ	အတိုင်းအတာ	ကျေးရွာမှ ထည့်သွင်းမှု	အခြားထည့်သွင်းမှု (ခေါ်ပြုပါ)	
မြေပြို (တောင်)	ကျောက်တိုင်၊ အောက်၊ အထက်၊ အရှေ့၊ အနောက်၊ အရှေ့အလယ်၊ အနောက်အလယ်	၂၀၀ ဦး	၂၀၀ ဦး	ကျေးရွာအုပ်စုမှ ထည့်သွင်းမှု	၄၇၀၀၀၀	၄၇၀၀၀၀	၄၇၀၀၀၀	၄၇၀၀၀၀	၄၇၀၀၀၀
မြေပြို (မြောက်)	ကျောက်တိုင်၊ အောက်၊ အထက်၊ အရှေ့၊ အနောက်၊ အရှေ့အလယ်၊ အနောက်အလယ်	၂၀၀ ဦး	၂၀၀ ဦး	ကျေးရွာအုပ်စုမှ ထည့်သွင်းမှု	၂၅၀၀၀၀	၂၅၀၀၀၀	၂၅၀၀၀၀	၂၅၀၀၀၀	၂၅၀၀၀၀
ဆင်စာ	ကျောက်တိုင်၊ အောက်၊ အထက်၊ အရှေ့၊ အနောက်၊ အရှေ့အလယ်၊ အနောက်အလယ်	၂၀၀ ဦး	၂၀၀ ဦး	ကျေးရွာအုပ်စုမှ ထည့်သွင်းမှု	၂၅၀၀၀၀	၂၅၀၀၀၀	၂၅၀၀၀၀	၂၅၀၀၀၀	၂၅၀၀၀၀

ရာထူး ကျေးရွာအုပ်စု စီထောက်တော်မတီ ဥက္ကဋ္ဌ  
 ဦးကျော်စွာ  
 ဒေါ်ဌေးလှ

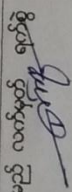
အမည် လက်မှတ် ရက်စွဲ  
  
 ၂၀၁၇



မကွေးတိုင်းဒေသကြီး ၊ ပေါက်ဖြူနယ်

ပထမဒင်္ဂါနေ့ စာစုစည်းအစည်းအဝေးမှတ်တမ်း

ရက်စွဲ - - ၆ . ၃ . ၂၀၁၇

ကျေးရွာ - - တောင်မြေရှိ

ဒုတိယ - - ကူးကား

နေရာ - - စာသင်ကျောင်း

ဆွေးနွေးချက်များ - - မိတ်ဆက်စာစုစည်းအစည်းတွင် ကျေးရွာဥက္ကဋ္ဌ ဖြစ် ကျေးရွာလူထု ဦး  
 လူထု ဗဟို ဖြစ်စိမ်းလိန်း ဖွဲ့စည်းရေးများကို မိတ်ဆက်စာစုစည်းအစည်း ပြောကြားခြင်း ၊ ဆိုရှယ်လစ်  
 လူထုစည်းစည်းကျေးဇူး ဖွဲ့စည်းလုပ်ငန်းစဉ်စိမ်းလိန်း မိတ်ဆက် (၁၅) ချက် ၊ ကျား၊ မ  
 ကျား ၊ ရာ ကဏ္ဍများအကြောင်း ၎င်းတို့ ပြောကြားခြင်း၊ စက်ဝိုင်း အကြောင်း ၎င်းတို့ ပြောကြားခြင်း ၊  
 ကျေးရွာစောရှာဝန်ထမ်းကျေးဇူးချုပ်တွင် လူထု၏ အတည်ပြုချက်နှင့် ပတ်သက်၍ လျှို့ဝှက်  
 မဲပေးစနစ်ဖြင့် ကျေးဇူးချုပ်ခြင်း ၊ လူထုမှူးပေါင်းပါဝင်သော လူမှုအဖွဲ့အစည်းများ ပြုလုပ်  
 သွား မည်ဖြစ်ကြောင်း ပြောပြဆွေးနွေးခဲ့ပါသည်။ မိတ်ဆက်ဆွေးနွေးမှုအပြီးတွင်  
 ကျေးရွာစောရှာဝန်ထမ်းလျှို့ဝှက်ကဏ္ဍမည်အပ်လျက် ကျေးဇူးချုပ်များကို ၎င်းတို့ ပြောကြား၍  
 ကျေးရွာလူထုကိုယ်တိုင် လျှို့ဝှက်မဲစနစ်ဖြင့် စောရှာဝန်ထမ်း (က၊ သ၊ မ-၁) ကို ကျေးဇူးချုပ်  
 ရန် ပြောကြားပြီး တက်ရောက်လာသော လူထုကိုယ်တိုင် မဲပေးပြီး ကျေးဇူးချုပ်မဲပါသည်။  
 ဆိုရှယ်လစ် (PRA ၆၃) ကို ကျေးရွာမှ တက်ရောက်လာသော လူထုကို အဖွဲ့ (၂) ဖွဲ့  
 ခဲ့၍ လူမှုအဖွဲ့အစည်းများ ပြုလုပ်မဲပါသည်။

စက္ကေးတိုင်းဒေသကြီး၊ ပေါက်မြို့နယ်

ဥပဒေရေးရာဌာန၊ အစည်းအဝေးမှတ်တမ်း

နေ့စွဲ - ၇.၃.၂၀၁၇

ကျေးဇူး - စောင့်ကြည့်ရေးဌာန

အုပ်စု - ကူးကား

နေရာ - စာသင်ကျောင်း

ဆွေးနွေးချက်များ - ပထမအကြိမ်အစည်းအဝေးမှ ပြုလုပ်ခဲ့သော (PRF) (၇)  
အထူးစွာလူတို့မှ ပြန်လည်တင်ပြခြင်း၊ ဆိုရှယ်နယ် အမျိုးသား (၁) ဖွဲ့၊ အမျိုးသမီး  
(၁) ဖွဲ့ ခွဲ၍ ဝါသနာများ၊ စွမ်းဆောင်ရည်များ၊ ဦးစားပေးလုပ်ငန်းများ၊ ကျေးဇူးတင်ခြင်းပြု  
လုပ်ခဲ့ပါသည်။ ဦးစားပေးလုပ်ငန်းများကို ကျေးဇူးတင်ပြု (၄/၃/၂၀၁၇) မွတ်တော်  
မဲဆန္ဒ ဖြင့် မဲပေးပြီး ကျေးဇူးတင်ပါသည်။ ဆိုရှယ် ကျေးဇူးတင် (၁၅) ဦး ကျေး  
ဇူးတင်ခြင်းဖြင့် ကြော်ငြာခြင်း၊ အကျိုးဝင်၊ အကျိုးမဝင်သော လုပ်ငန်းများ၊ စွမ်း  
ဆောင်ရည်များ၊ စွမ်းဆောင်ရည်၊ ပုဒ်မအရ ပြုလုပ်သွားမည်ဖြစ်ကြောင်း ကြော်ငြာခြင်း၊  
စီမံကိန်းဌာန (၇-၁-၂၀-၁)၊ ဖွဲ့စည်းပုံအခြေခံဥပဒေ (၂/၃) ဦး၊ စေ  
တနီပြု (၂/၃) ဦး၊ အောင်ကြည်ကြီးကြပ်ရေး (၂/၃) ဦး၊ လုပ်ငန်းဆိုင်ရာ၊ ဒီဇိုင်း  
(၂/၃) ဦး၊ စက်မှု (၁၅) ဦးကို မဲပေးပြီး ကျေးဇူးတင်ပါသည်။ ဆိုရှယ် ဆုံး  
မူဝင် စီမံကိန်းဌာနချုပ်အားလုံးကို ပြောပြ ဆွေးနွေးခဲ့ပါသည်။

၂၇။ ကဏ္ဍအလိုက်ဦးစားပေးဖွံ့ဖြိုးရေးလုပ်ငန်းစဉ်များ

၆၀၈၆ ဇေယျ

အသက်စဉ်စာရင်း	၃				
	၄				
	၅				
လက်မာလုပ်ငန်းစဉ်	၀	ဆေးပေးဆုံး၊ ခြေကျောဝယ် ခြင်း	၈+၁၂	ကျေးဇူးတင်/ကျေးဇူးတင်	ကျေးဇူးတင်/ကျေးဇူးတင်
	၂				
	၃				
	၄				
	၅				
	၆				



မြန်မာ့  
ပြည်ထောင်စု

ပညာရေး	၂				
	၃				
	၄				
	၅				
အခြား	၀	ဘုန်းကြီးကျောင်း ဆောင်ရွက်ခြင်း	၈ + ၁၀	ကျေးဇူးတင်မှု/ကျေးဇူးတင်ရေး	
	၂				
	၃				
	၄				
	၅				

၂၈။ ကျေးရွာဖွံ့ဖြိုးရေးအစီအစဉ်ဆောင်ရွက်မှုမှတ်တမ်းဓာတ်ပုံများ



ပထမအကြိမ် ကျေးရွာအစည်းအဝေးဆောင်ရွက်မှုမှတ်တမ်း



ကော်မတီဝင်များကို မဲပေးစနစ်ဖြင့် ရွေးချယ်ခြင်းမှတ်တမ်း





ကျေးရွာအစည်းအဝေးမှတ်တမ်း



ကျေးရွာအစည်းအဝေးမှတ်တမ်း





## လူထုဗဟိုပြုစီမံကိန်း

ကျေးလက်လူထုအခြေပြု ၊ ဖွံ့ဖြိုးမှုကိုတိုးရှေးရှု

---

လူထုဗဟိုပြုစီမံကိန်းရုံး၊ အင်းတော (တောင်စု)၊ ပေါက်မြို့နယ်၊ မကွေးတိုင်းဒေသကြီး။

ရ:ဖုန်း-၀၆၂၄၅၃၅၈

[www.cdd.drdmyanmar.org](http://www.cdd.drdmyanmar.org)