

ပြည်ထောင်စုသမ္မတမြန်မာနိုင်ငံတော်အစိုးရ

စိုက်ပျိုးရေး၊ မွေးမြူရေးနှင့်ဆည်မြောင်းဝန်ကြီးဌာန

ကျေးလက်ဒေသဖွံ့ဖြိုးတိုးတက်ရေးဦးစီးဌာန

ပေါက်မြို့နယ်



လူထုဗဟိုပြုစီမံကိန်း

National Community Driven Development Project



ကျေးရွာဖွံ့ဖြိုးရေးအစီအစဉ်

Village Development Plan (VDP)

ပေါက်မြို့နယ်၊ သရက္ကန်ကျေးရွာအုပ်စု၊ ရေခါးကျေးရွာ

၂၀၁၇ခုနှစ်

မာတိကာ

အကြောင်းအရာ	စာမျက်နှာ
၁။ မြို့နယ်ပြင်မြေပုံ	၃
၂။ အုပ်စုမြေပုံ`	၄
၃။ အုပ်စုတွင်ပါဝင်သောကျေးရွာများစာရင်း	၄
၄။ ကျေးရွာသမိုင်းကြောင်း(ကျေးရွာအခြေခံအချက်အလက်များ)	၅
၅။ လူထုပူးပေါင်းပါဝင်သော လူမှုဆန်းစစ်ခြင်းနှင့်အကဲဖြတ်ခြင်းလုပ်ငန်းစဉ် (PSA/PRA) အကျဉ်းချုပ်ဇယား	၆
၆။ လူမှုရေး နှင့် အရင်းအမြစ်ပြင်မြေပုံ	၇
၇။ လူမှုရေး နှင့် အရင်းအမြစ်ပြင်မြေပုံသုံးသပ်ချက်	၇
၈။ ဥစ္စာနေကြွယ်ဝမှုအဆင့် သတ်မှတ်ချက်ပြပုံ	၈
၉။ ဥစ္စာနေကြွယ်ဝမှုအဆင့်သတ်မှတ်ချက်ဇယားသုံးသပ်ချက်	၈
၁၀။ အရင်းအမြစ် အသုံးပြုမှုနှင့်ထိန်းချုပ်မှု	၉
၁၁။ အရင်းအမြစ် အသုံးပြုမှုနှင့်ထိန်းချုပ်မှု သုံးသပ်ချက်	၉
၁၂။ ရာသီခွင်ပြဇယား	၁၀
၁၃။ ရာသီခွင်ပြဇယားသုံးသပ်ချက်	၁၀
၁၄။ ပင့်ကူအိမ်ပြပုံ (ကျား၊မ)	၁၁
၁၅။ ပင့်ကူအိမ်သုံးသပ်ချက် (ကျား၊မ)	၁၁
၁၆။ အဖွဲ့အစည်းချိတ်ဆက်မှုပြပုံ	၁၂
၁၇။ အဖွဲ့အစည်းချိတ်ဆက်မှုပြပုံသုံးသပ်ချက်	၁၂
၁၈။ အမျိုးသမီး၊ အမျိုးသားများ၏အခက်အခဲပြဿနာများ	၁၃
၁၉။ အမျိုးသမီး၊ အမျိုးသားများ၏ မျှော်မှန်းချက်များ	၁၃
၂၀။ ဦးစားပေးလုပ်ငန်းများရွေးချယ်ခြင်းဇယား	၁၄
၂၁။ ကော်မတီဝင်များစာရင်း	၁၅
၂၂။ ကျေးရွာအချက်အလက်များ (ပုံစံ-၁)	၁၇
၂၃။ စီမံကိန်းအချိန်ဇယား (ပုံစံ-၂)	၂၀
၂၄။ ကျေးရွာဖွံ့ဖြိုးရေးဦးစားပေးအစီအစဉ် (ပုံစံ-၃)	၂၁
၂၅။ ကျေးရွာအုပ်စုစီမံကိန်းလုပ်ငန်းခွဲရွေးချယ်ခြင်း (ပုံစံ-၄)	၂၄
၂၆။ အစည်းအဝေးမှတ်တမ်းများ	၂၅
၂၇။ ကဏ္ဍအလိုက်ဦးစားပေးဖွံ့ဖြိုးရေးလုပ်ငန်းစဉ်များ	၂၈
၂၈။ ကျေးရွာဖွံ့ဖြိုးရေးအစီအစဉ်ဆောင်ရွက်မှုမှတ်တမ်းဇယား	၃၁

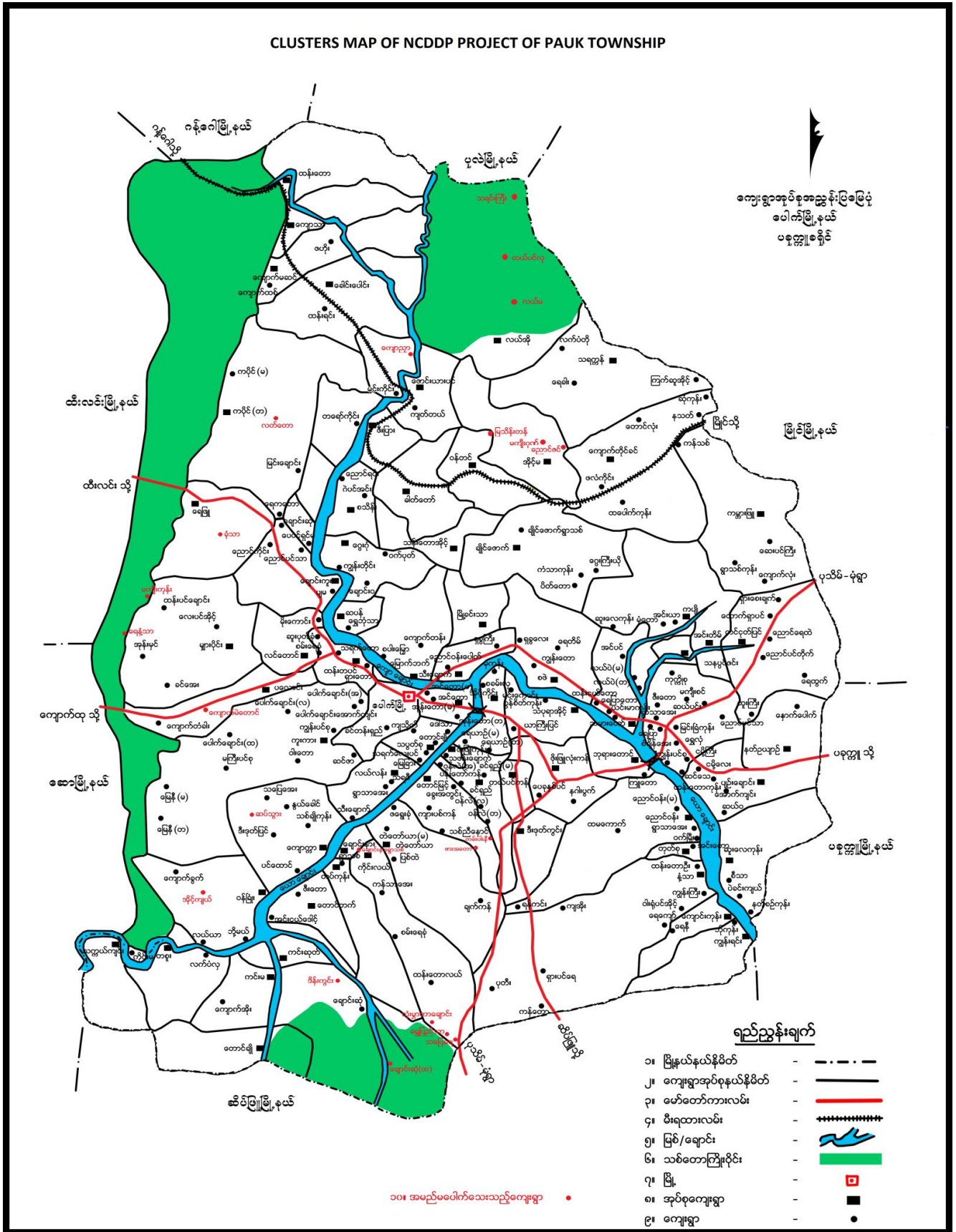

၂။ ကျေးရွာအုပ်စုမြေပုံ

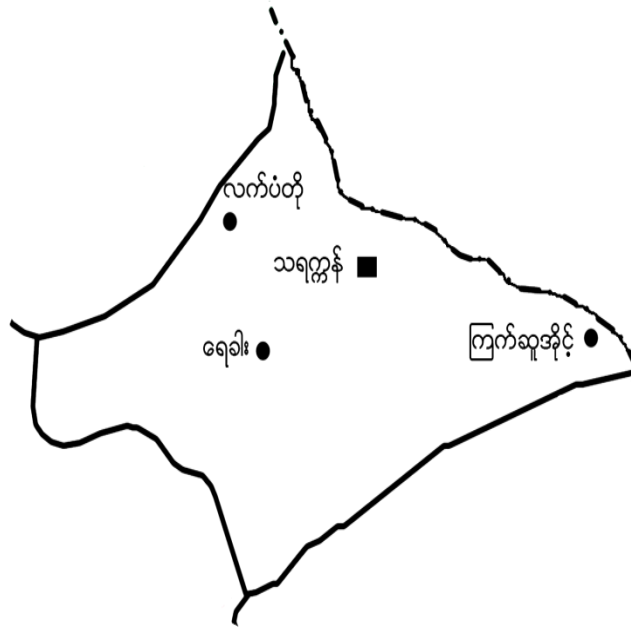

၃။ အုပ်စုတွင်ပါဝင်သောကျေးရွာစာရင်း

- (၁) သရက္ကန်
- (၂) ရေခါး
- (၃) လက်ပံတို
- (၄) ကြက်ဆူအိုင်

၄။ ကျေးရွာသမိုင်းကြောင်း (ကျေးရွာအခြေခံအချက်အလက်များ)

ကျေးရွာ သမိုင်း အကြောင်း (ရေးဒါးကျေးရွာ)
 ပေါက်မြို့နယ် ၊ သဂူကန်အရပ် ၊ ရေဒါးကျေးရွာဖြစ်လာပုံ
 မခမခင်တော် အနော်ရထာမင်းကြီး ၊ ဘော်ကောက်ကန်
 ဂုဏ်ထူး ခံသော အပျိုတော် ကို သားတော် ကျန်စစ်သား (ခ)ဗမာ
 သတ် ဣန္ဒိဝဇ ခံသောကြောင့် မခမခင်တော်က သားတော်
 အား သေဒဏ် ချမှတ်ကာတွင် ရွာဖြစ်စေရန် ထုတ်ပြန် နေပြီ
 မခမခင်တော်က သားတော် ကျန်စစ်သား ၊ ပန်ကတွင် သူ့ကို
 မတ် သာ ကြိုးတုတ်ထားသော ကြိုးကို ထိမှတ် ပြန် ကြိုးဖြတ်ပြီး
 ကွန်ကြောက်ဖြောင့်သော အင်္ဂါ တိတ်ချောင်းချောင်းတွင် ခဏ
 နားကတွင် ပါလာသော နေ့တွင် ရေတွင် ထွက်လာသော
 ရေပေါ်လာသော အင်္ဂါ အထောင့်နေနေ ရေသောက်
 တံ အင်္ဂါမှာ စော့စန်လာသော ဒဏ်ကြောင့် ရေများ
 က ဝါး နေသည့်အတွက်ကြောင့် ရေဒါးရွာဟု ခေါ်တွင်
 သေသည့်။ ရေဒါးရွာကို ကုန်းဘောင်ခေတ် ၊ ပျံခေတ်
 ကလေး ခေတ် များ အချိန် ထဲက ရေဒါးရွာဟု
 ခေါ်တွင် ခေါ်ပါသည်။

ကျား : ၂၆၅ } ၅၄၉
 မ : ၂၈၅ }
 အိမ်စို : ၁၃၀

သမိုင်းကြောင်းဖြောင့်သွား
 ဦးကျော်သန်း

၅။ လူထုပူးပေါင်းပါဝင်သော လူမှုဆန်းစစ်ခြင်းနှင့်အကဲဖြတ်ခြင်းလုပ်ငန်းစဉ် (PSA/PRA)

အကျဉ်းချုပ်ဇယား

၅။ လူထုပူးပေါင်းပါဝင်သော လူမှုဆန်းစစ်ခြင်းနှင့်အကဲဖြတ်ခြင်းလုပ်ငန်းစဉ် (PSA/PRA) အကျဉ်းချုပ်ဇယား

စဉ်	အကြောင်းအရာ	ရက်စွဲ	ဦးတည်အုပ်စု	ဘက်စကား			အဓိကအဖွဲ့အစည်းများ
				ကျား	မ	ပေါင်း	
၁.	လူမှုရေး နှင့် အရင်းအမြစ် ဖွံ့ဖြိုးရေး	၈ ၂ ၂၀၁၇	ရပ်မိရပ်မ များ၊ ချစ်သာ အလယ်အလတ်၊ နှင်းပါး၊ လူငယ်အုပ်စု များ	၂၅	၂၀	၆၅	အခြေခံ အဆောက်အအုံ ဦး များ၊ စားနပ်ရိက္ခာ၊ ဆက်သွယ်ရေး၊ လယ်စိုက် ယာ၊ မြေပိုင်ဆိုင်မှုများ
၂.	ရေအရင်းအမြစ် ဖွံ့ဖြိုးရေး အစီအစဉ် ဖွဲ့စည်း ချက်	၈ ၂ ၂၀၁၇	ရပ်မိရပ်မ များ၊ ချစ်သာ အလယ်အလတ်၊ နှင်းပါး၊ လူငယ်အုပ်စု များ	၂၅	၂၀	၆၅	ကွဲပြားသော လူမှုရေး အဖွဲ့များ၊ အစားအသောက်၊ အမျိုးသား၊ အမျိုး သမီး များ နှင့် မတူကွဲပြားသော အသုံးပြုနည်း
၃.	ပိုင်ဆိုင်မှုပုံစံ၊ သားဖွား ခြင်း	၈ ၂ ၂၀၁၇	ရပ်မိရပ်မ များ၊ ချစ်သာ အလယ်အလတ်၊ နှင်းပါး၊ လူငယ်အုပ်စုများ	၂၅	၂၀	၆၅	အမျိုးသမီးများနှင့် အမျိုးသား များ၊ ပိုင်ဆိုင်မှု၊ ဝိသေ့ချုပ် ခြင်းများ၊ အရင်းအမြစ် များ၏ ဦးစားပေးမှုများ နှင့် အခြားအခြား အခြေခံ
၄.	ရောင်းချမှု ဖွံ့ဖြိုးရေး	၈ ၂ ၂၀၁၇	ရပ်မိရပ်မ များ၊ ချစ်သာ အလယ်အလတ်၊ နှင်းပါး၊ လူငယ်အုပ်စု များ	၂၅	၂၀	၆၅	ရောင်းချမှု၊ စိုက်ပျိုးရေး ဖွဲ့စည်းမှု၊ လူငယ်များ၊ အစားအသောက် ဖွဲ့စည်းမှု၊ မှတ် တမ်းများ
၅.	ပရိယာယ်အစီအစဉ်၊ သား ဖွားခြင်း	၈ ၂ ၂၀၁၇	ရပ်မိရပ်မ များ၊ ချစ်သာ အလယ်အလတ်၊ နှင်းပါး၊ လူငယ်အုပ်စု များ	၂၅	၂၀	၆၅	အမျိုးသားနှင့် အမျိုး သမီး အဖွဲ့အစည်း၊ အမျိုး သမီးနှင့် မတူကွဲပြားသော အရင်းအမြစ်များ
၆.	ပရိယာယ်	၈ ၂ ၂၀၁၇	ရပ်မိရပ်မ များ၊ ချစ်သာ အလယ်အလတ်၊ နှင်းပါး၊ လူငယ်အုပ်စု များ	၂၅	၂၀	၆၅	ကျေးရွာအထွေထွေနှင့် ပြင် ပယ်မှုအစီအစဉ်များ၊ မည် သို့သော လူငယ်များ ချိတ်ဆက်မှုပုံစံများ

၆။ လူမှုရေး နှင့် အရင်းအမြစ်ပြုပြင်မှု



၇။ လူမှုရေး နှင့် အရင်းအမြစ်ပြုပြင်မှုသုံးသပ်ချက်

ပေါက်မြို့နယ်၊ သာယာဝတီ အရပ်၊ ရေခဲ၊ ဖွား
အရင်းအမြစ်ပြုပြင်မှု ဆွေးနွေးခြင်း

- * ယယ၊ ယာ အများဆုံး၊ ယာအိုင် ဖြာ သည်။
- * ဝါး၊ ကျောက်ဖြာခြင်း အများဆုံး ၇ သည်။
- သစ်၊ သဲ နည်းပါး
- * သစ်၊ ဝါး၊ ကျောက်နု၊ ခြောက်နီ၊ ပါ သည်။
- * ကျေးရွာတွင် သီးခြားနေထိုင်သော အရပ်၊ မရှိပါ။
- * မရှိပါ။
- * မရှိပါသည်။ အနည်းငယ်
- * စာသင်ကျောင်း၊ ကျေးဇူးပြု၊ အနီးရှိ ကျောင်း
- * ကျေးဇူးပြု၊ ကိုယ်တိုင် ယာ၊ သုံး ဖြာ သည်။
- * စာပြန်အိမ်၊ ဆေးပေးခန်း၊ မရှိပါ။

၈။ ဥစ္စာနေကြွယ်ဝမှုအဆင့် သတ်မှတ်ချက်ပြပုံ

အမျိုးအစား	သတ်မှတ်ချက်	နှိပ်ထားမှု အရအတွက်	ရရှိရန်
ခါး: သာ	ကား: ၁၀၇၀၀ လယ်ယာ အနည်းဆုံး ပိတ်ဆို့ စက် (အိတ်) ၁၀၀ TV အောက်စက် ဆိုင်ကယ် ဖုန်း:	၃၀	၂၃
အလယ်အလတ်	လယ်ယာ အနည်းဆုံး TV အောက်စက် ဆိုင်ကယ် ဖုန်း ပုစွန် မွေးမြူရေး ဆိတ် ပျင်းခင်း အုပ်ကုတ်	၅၀	၃၈-၅
ခွဲခြားပါ	တီးအိတ် ထက်ကျအိတ် ဆိုင်ကယ် ဖုန်း မွေးမြူရေး အနည်းငယ် လက်ပတ်လက်စား ကုန်	၅၀	၃၈-၅
	၅၅ ပေါင်း	၁၃၀	၃၀၀၇

၉။ ဥစ္စာနေကြွယ်ဝမှုအဆင့်သတ်မှတ်ချက်လေးသုံးသပ်ချက်

ဥစ္စာနေကြွယ်ဝမှုလေး
မွေးမြူရေး နှင့် ဆင်းရဲဒုက္ခ သာဓကအရ အရမ်းရှား

၁) = ချမ်းသာကြွယ်ဝမှုများမှာ ကားတိုက် လယ်ယာအများစု ပိုင်ဆိုင်ပြီး
 = ဆီဆံ့နှင့် စက်ကြီးများ ပိုင်ဆိုင်ပြီး TV အောက်စက် ဆိုင်ကယ် ဖုန်းများပါ
 = ပိုင်ဆိုင်ကြပါသည်

၂) = အလယ်အလတ် ပိုင်ဆိုင် လယ်ယာ အနည်းငယ် TV အနည်းငယ် အောက်စက်
 = စက်အနည်းငယ် ဆိုင်ကယ် အနည်းငယ် ဖုန်း ပုစွန် မွေးမြူရေး အနည်းငယ်
 = ငယ် ပိုင်ဆိုင်ကြပါသည် ပျဉ်အိတ်နှင့် အုပ်ထုပ်ကုတ်ကုတ်များ ပိုင်ပါသည်

၃) = ခွဲခြားပါ အဆင့်မှာ တီးအိတ် ထက်ကျအိတ် ဆိုင်ကယ် ဖုန်း မွေးမြူရေး
 = အနည်းငယ် ပိုင်ဆိုင်ပြီး လက်ပတ် လက်စား ကုန်ကိုင်ပါသည်

၁) = ချမ်းသာကြွယ်ဝမှု ဦးရေအိမ်ထောင်စုမှာ (၃၀) ဖြစ်ပါသည်

၂) = အလယ်အလတ် ဦးရေ အိမ်ထောင်စုမှာ (၅၀) ဖြစ်ပါသည်

၃) = ခွဲခြားပါ အဆင့် ဦးရေ အိမ်ထောင်စုမှာ (၅၀) ဖြစ်ပါသည်

၁၀။ အရင်းအမြစ် အသုံးပြုမှုနှင့်ထိန်းချုပ်မှု

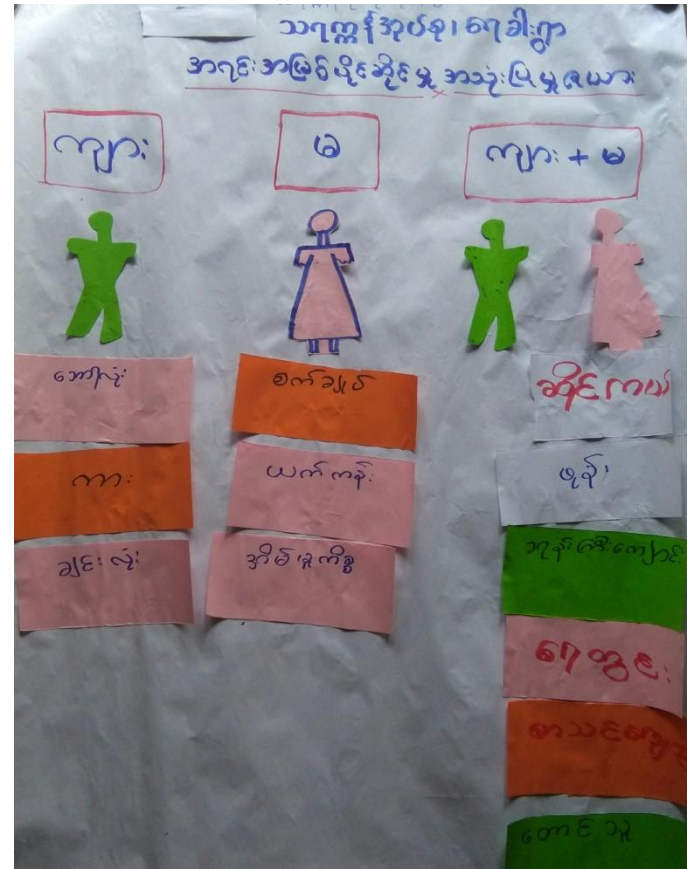
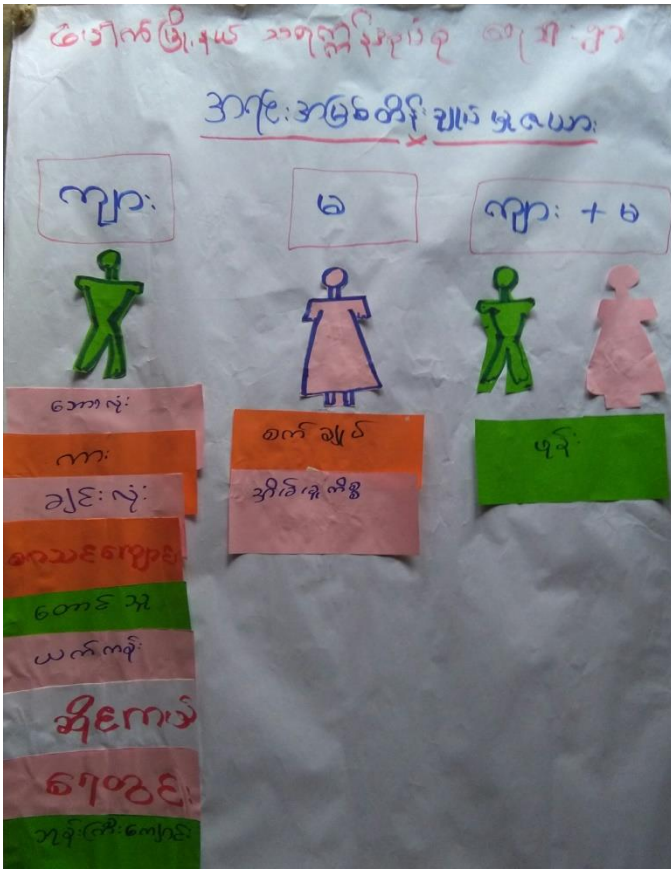

၁၁။ အရင်းအမြစ် အသုံးပြုမှုနှင့်ထိန်းချုပ်မှု သုံးသပ်ချက်

အရင်းအမြစ်အသုံးပြုမှု ပိုင်ဆိုင်မှုနှင့် ထိန်းချုပ်မှု

ဆွေးနွေးခြင်းနှင့် ဆန်းစစ်ခြင်း

သရက်အုပ်စု၊ ရေခဲကွဲ

- အမျိုးသားများက အမျိုးသမီးတို့၏ ချွေးခါး
- ကျွန်ုပ်တို့၏ ချွေးခါး
- အမျိုးသမီးများက အမျိုးသားတို့၏ ချွေးခါး
- သရက်အုပ်စု၊ ရေခဲကွဲ
- အမျိုးသမီးများက အမျိုးသားတို့၏ ချွေးခါး
- သရက်အုပ်စု၊ ရေခဲကွဲ

၁၂။ ရာသီခွင်ပြဇယား

ရာသီခွင်ပြဇယား

ရက်စွဲ	နဂါး	မိသ	မိန	မိဂ	မိဇ	မိဇာ	မိဇာ	မိဇာ	မိဇာ	မိဇာ	မိဇာ	မိဇာ
စိုက်ပျိုးရေး	မိဂ	မိဇာ	မိဇာ	မိဇာ	မိဇာ	မိဇာ	မိဇာ	မိဇာ	မိဇာ	မိဇာ	မိဇာ	မိဇာ
ဖွေးမြေရေး	✓	✓	✓	✓	✓	✓	✓	✓	✓	✓	✓	✓
ကျန်မာရေး	☀	☀	☀	☀	☀	☀	☀	☀	☀	☀	☀	☀
ပြတော်	မိဇာ	မိဇာ	မိဇာ	မိဇာ	မိဇာ	မိဇာ	မိဇာ	မိဇာ	မိဇာ	မိဇာ	မိဇာ	မိဇာ
ဝင်ငွေ	မိဇာ	မိဇာ	မိဇာ	မိဇာ	မိဇာ	မိဇာ	မိဇာ	မိဇာ	မိဇာ	မိဇာ	မိဇာ	မိဇာ
ထွက်ငွေ	မိဇာ	မိဇာ	မိဇာ	မိဇာ	မိဇာ	မိဇာ	မိဇာ	မိဇာ	မိဇာ	မိဇာ	မိဇာ	မိဇာ
လမ်းပိုဆက် ဆွယ်ရေး	==	==	==	==	==	==	==	==	==	==	==	==
ရာသီဥတု	☀	☀	☀	☀	☀	☀	☀	☀	☀	☀	☀	☀

၁၃။ ရာသီခွင်ပြဇယားသုံးသပ်ချက်

ရာသီခွင်ပြဇယား

ဆွေးနွေးခြင်းနှင့် ဆန်းစစ်ခြင်း

သရဏ္ဍန်အုပ်စု၊ မြေဧက

- * အဓိက အသက်မွေးဝမ်းကြောင်း ပြုစု စိုက်ပျိုးရေး
- * ဝေဒနာ ချေး ချစ် ချစ်
- * မိနကစား ဦးစီးလုပ်ကိုင် (၂၀၀၀) ဦးရှိ
- * တစ်နှစ် မတ်လုံး အလုပ်လုပ်နိုင်ခဲ့ပါသည် -
- * ဝင်ငွေ လုပ်ငန်း ရွားပါး
- * မ ဘန် ခွမ်း ဘုရား မြို့ခို
- * ဝင်ငွေ လူတစ်ဦးလျှင် အသင့် အတတ်ရှိ
- * တစ်နှစ်တာ ဝင်ငွေသည် တစ်နှစ်တာ အတွက် လုံလောက်မှုမရှိ
- * ချေးငွေ မဟုတ်
- * ရာသီဥတု မောက်မြန်
- * အမျိုးသမီး တောင်ဘက် မဟုတ် လုပ်ငန်း
- * အမျိုးသား အမျိုးသမီး ဝင်ငွေ မဟုတ်

၁၄။ ပင့်ကူအိမ်ပြင် (ကျားမ)

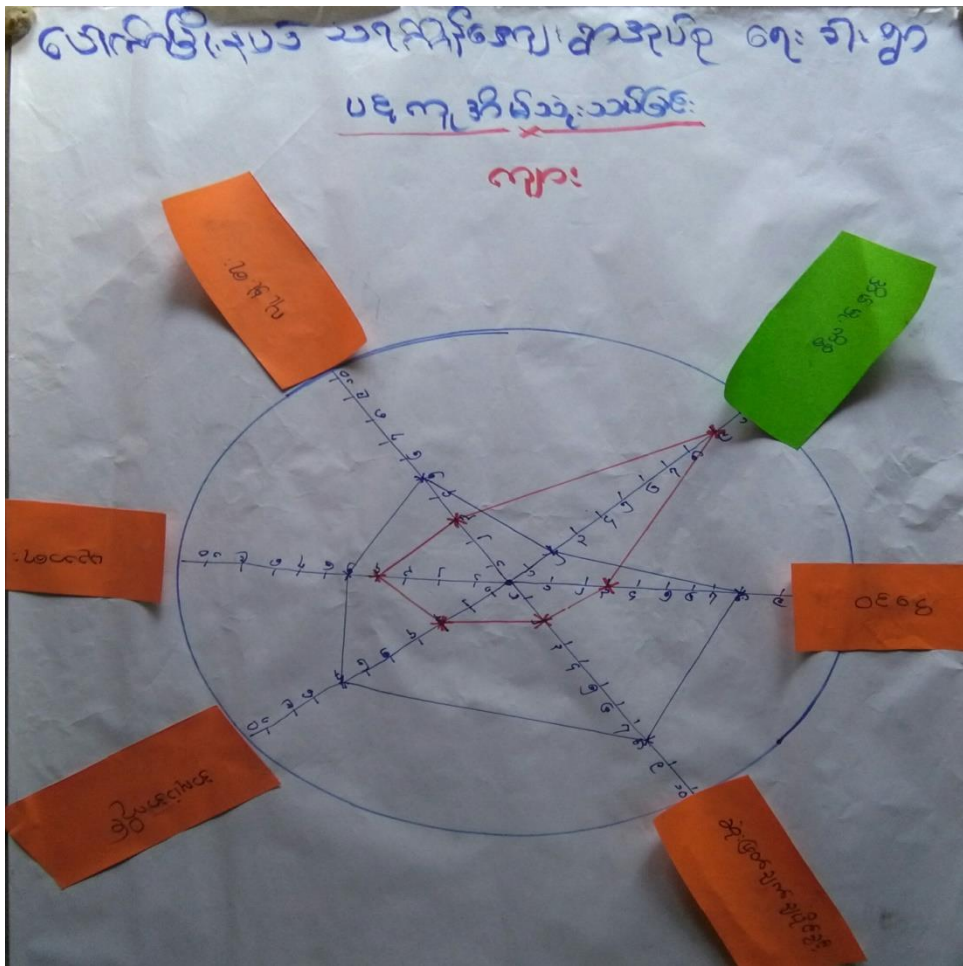

၁၅။ ပင့်ကူအိမ်သုံးသပ်ချက် (ကျားမ)

ပေါက်ဖြူနယ် အရှေ့ဘက်ကျောက်အုတ်စု ရေဒါ: ၅၀၀
ပင့်ကူအိမ်သုံးသပ်ခြင်း
ဆွေးနွေးခြင်း ဖွင့်သတ်ခြင်း

၁/ အပျို: သမီး: အိမ်နံ့: ကိစ္စများ: ၊ အလုပ်အကိုင်အခွင့်အလမ်း: နည်း
 ၂/ အပျို: သမီး: အပျို: သား: အခွင့်အရေး: တန်း: ထူး: ရရှိခြင်း
 ၃/ အပျို: သမီး: များ: ဝင်ငွေ: ရ အလုပ်: နည်း: ဖြီး: မညာရေး: အား: နည်း: ခြင်း: ရှောင်: မ ဖြောင့်: မဆို: ရ
 ၄/ အပျို: သမီး: မညာ: မေး: ဆွေး: နွေး: ဖွင့်: များ: စွာ: ဖွံ့: ဖြိုး: ရေး: လုပ်ငန်း: များ: တွင်: လက်: ထွဲ: ခေါ်: မေး: ခြင်း: ပြင်: ကူ: မိ

၁၆။ အဖွဲ့အစည်းချိတ်ဆက်မှုပြပုံ

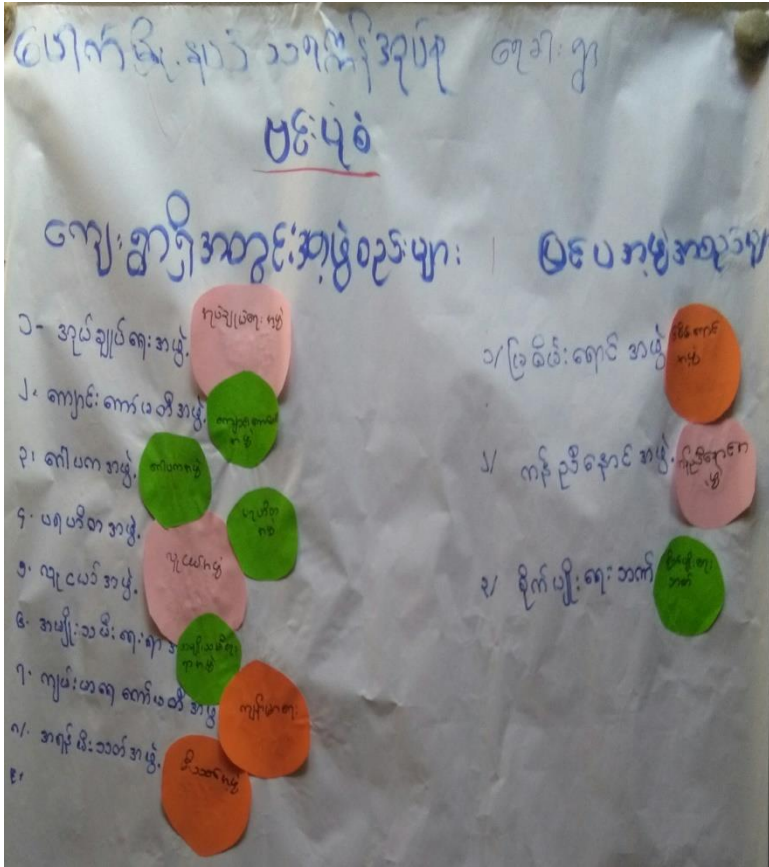

၁၇။ အဖွဲ့အစည်းချိတ်ဆက်မှုပြပုံသုံးသပ်ချက်

ပေးပို့သူ သာမန်အဖွဲ့အစည်း ရေးချက်

မေးပုံ

အဖွဲ့အစည်း ဖွဲ့စည်းပုံနှင့် ဆန်းစစ်ရေး

၁/ မရှိပါ

၂/ လူမှုရေး၊ စီးပွားရေး၊ ဘာသာရေး၊ ခိုင်ရာ ဂရုစိုက်မှုများကို အုပ်ချုပ်ရေး၊ ဂေါ်ပက အဖွဲ့များက ပြုလုပ်ခဲ့သည်။

၃/ ဗဟိုအဖွဲ့၊ လူငယ်အဖွဲ့၊ များသည့် ကျေးဇူး ဖွဲ့စည်းပုံ၊ ဝိုင်းဝန်းရေး၊ တွင် အဓိက အစွမ်းကုန် တွင် မပါလျက်ရှိသည်။

၄/ ကျေးဇူး ဖွဲ့စည်းပုံ၊ တိုင်းရင်းရေး၊ စီမံခန့်ခွဲမှုတွင် ကျေးဇူး ခေါင်းဆောင် များ ဓာတ် သာမန် အဖွဲ့အစည်း၊ ဂရုစိုက်မှု အားလုံးတွင် မပါလျက်ရှိသည်။

၅/ ငြိမ်းချမ်းရေး အဖွဲ့များ နှင့် ကျေးဇူး အဖွဲ့အစည်းများ သည် ချိတ်ဆက်မှု နည်းပါးသည်။

၁၈။ အမျိုးသမီး၊ အမျိုးသားများ၏အခက်အခဲပြဿနာများ

ပေါက်မြို့နယ်၊ သရဏန်အုပ်စု၊ ရေခါးကျေးရွာ
အမျိုးသမီးများတစ်ပြဿာပြဿနာ

- ကျန်းမာရေး၊ မိကောင်လျှင် ဆေးခန်းပြုရန် အခက်အခဲရှိ
- ၅ ထန်ကျောင်းသူ၊ သားများကျောင်းအခက်အခဲ
- စွာတွင်းလမ်းများ၊ ဖွားမြင်လမ်းများ သွားလာရခက်ခဲ
- ၃၀ အချိန်တွင် ကျောင်းသားများ၊ ဖွားမြင်သူများ သွားလာရခက်ခဲ
- ကျောင်းမား၊ ၃၆ ဖွားမြင်မှု ဗဟုသုတခန်းများ
- ၈၆ ကျောင်းသားများ နေထိုင်ရန်အခက်ခဲရှိ
- သားဖွားဆက်ခံရန်အခက်ခဲရှိ

ပေါက်မြို့နယ်၊ သရဏန်အုပ်စု၊ ရေခါးကျေးရွာ
အမျိုးသားများတစ်ပြဿာပြဿနာ

- ၁။ မိုးကုသီ နှာ သွားလာရခက်ခဲ
- ၂။ မီးလင်းရေ ခက်ခဲ (ဆိုလာ)
- ၃။ မူလွန် ကျောင်း ဆောက်လုပ်ခြင်း
- ၄။ လမ်းပန်း ဆက်သွယ်ရေး (မြေခို၊ ကျောက်ခင်း)
- ၅။ ကျန်းမာရေး အခက်ခဲ
- ၆။ ဆည်ကတမန် ပြုလုပ်ရေးပြင်ခြင်း

၁၉။ အမျိုးသမီး၊ အမျိုးသားများ၏ မျှော်မှန်းချက်များ

ပေါက်မြို့နယ်၊ သရဏန်အုပ်စု၊ ရေခါးကျေးရွာ
အမျိုးသမီးများမှ တစ်ပြဿာမျှော်မှန်းချက်များ

- စားခန်း တည်ဆောက်ခြင်း ပုံစံ
- အလယ်တန်းကျောင်း ပြင်ဆင်ခြင်း
- ကွဲတွင်း၊ ဖွားမြင်လမ်း သွားလာကောင်းပုံစံ
- တည်ဆောက်ရေးလမ်းပန်း (ဒီဇိုင်းနှင့်အညီ)
- ကျောင်းသား၊ ဖွားမြင်မှု ဗဟုသုတ ဂရုစိုက်
- တည်ဆောက်ရန်အခက်ခဲ၊ တစ်ခုလုံးပုံစံ ပြုပြင်ခြင်း
- ၈၆ ကျောင်းသားများ နေထိုင်ရန် အခက်ခဲရှိ
- ကျေးရွာတွင် သားဖွားဆက်ခံရန် ပုံစံ

ပေါက်မြို့နယ်၊ သရဏန်အုပ်စု၊ ရေခါးကျေးရွာ
အမျိုးသားများမှ တစ်ပြဿာ မျှော်မှန်းချက်များ

- ၁။ မိုးကုသီ နှာ သွားလာရန် ရေ အဆင်ပြေ ရန်
- ၂။ မီးလင်းရေ အဆင်ပြေ ရန် (ဆိုလာ)
- ၃။ မူလွန် ကျောင်း ဆောက်လုပ်ရန်
- ၄။ လမ်းပန်း ဆက်သွယ်ရေး (မြေခို၊ ကျောက်ခင်း) အဆင်ပြေ ရန်
- ၅။ ကျန်းမာရေး အဆင်ပြေရန်
- ၆။ ဆည်ကတမန် ပြုပြင်ရန်

တစ်ခု တစ်ခုစီ၊ ဖျက်ဖျက်၊ စစ်ချော၊ $(m + w)$

ပေါက်ပြူးနယ်၊ သာဏ္ဍန်အရပ်စု၊ ရေစီးကျော့မှာ

၄. မီးလောင်၊ (ဆိုင်၊ ဝိသေ၊ မီးစက်) $(m + w) \Rightarrow ၁၁၆$

၆. ဆေးပေးစနစ်၊ $(m + w) \Rightarrow ၅၀$

၂. နှုတ်ချွတ်၊ ဆက်လက်၊ (မြေစိုကျောက်ခွေးလက်) $(m + w) \Rightarrow ၁၉၀$

၁. များလွန်ကျော့၊ ဆောက်လုပ်ခြင်း၊ $(m + w) \Rightarrow ၁၉၆$

၇. ဆယ်ခြွေး၊ တူးခြင်း၊ $(m) \Rightarrow ၁၀$

၅. စာကြည့်တိုက် $(w) \Rightarrow ၅၅$

၃. ကေလီကျော့၊ ပြုပြင်ခြင်း၊ $(w) \Rightarrow ၁၂၄$

၂၁။ ကော်မတီဝင်များစာရင်း

(၁) ကျေးရွာစီမံကိန်းအထောက်အကူပြုကော်မတီဝင်များစာရင်း

ကျေးရွာစီမံကိန်းအထောက်အကူပြု ကျေးရွာစီမံကိန်းကော်မတီဝင်များ

ပေါက်မြို့နယ် သရက်ဒုံအုပ်စု . ကျေးရွာ

စဉ်	အမည်	ကျား	မ	ရာထူး / တာဝန်
၁	ဦးတင်ထွန်း	ကျား		ကျေးရွာစေတနာ့ဝန်ထမ်း
၂	ဒေါ်စောဖြူ		မ	ကျေးရွာစေတနာ့ဝန်ထမ်း
၃	ဦးနီစိန်	ကျား		ကျေးရွာစီမံကိန်းဥက္ကဋ္ဌ
၄	ဒေါ်စွေဖြူ		မ	ကျေးရွာစီမံကိန်းဥက္ကဋ္ဌ
၅	ဦးကောသလ်စော	ကျား		ကျေးရွာအဖွဲ့ဝင်များစာရေး
၆	ဦးစောထွန်း	ကျား		ဝေမန့်အင်အင်ယိုးစော၊ ဖွဲ့စည်းရေးကော်မတီ
၇	ဒေါ်ဖြူဖြူစိန်		မ	ဝေမန့်အင်အင်ယိုးစော၊ ဖွဲ့စည်းရေးကော်မတီ
၈	ဦးအောင်ကျော်	ကျား		ဝယ်ယူရေးဆောင်ကော်မတီ (အထွေးရေးဖွဲ့)
၉	ဦးသန်းစွာ	ကျား		ဝယ်ယူရေးဆောင်ကော်မတီ (ဥက္ကဋ္ဌ)
၁၀	ဒေါ်ချိုမာ		မ	ဝယ်ယူရေးဆောင်ကော်မတီ (အဖွဲ့ဝင်)
၁၁	ဦးမိမိစိန်	ကျား		ဆေးကုစီမံကိန်းရေးဆောင်ကော်မတီ (အထွေးရေးဖွဲ့)
၁၂	ဒေါ်စိန်စိန်		မ	ဆေးကုစီမံကိန်းရေးဆောင်ကော်မတီ (ဥက္ကဋ္ဌ)
၁၃	ဒေါ်ခင်မျိုးစိန်		မ	ဆေးကုစီမံကိန်းရေးဆောင်ကော်မတီ (အဖွဲ့ဝင်)
၁၄	ဦးတင်စောစော	ကျား		လုပ်ငန်းလုပ်ပတ်မြို့နယ်စီမံကိန်းအဖွဲ့ဆောင်ကော်မတီ (ဥက္ကဋ္ဌ)
၁၅	ဒေါ်စောစိန်		မ	လုပ်ငန်းလုပ်ပတ်မြို့နယ်စီမံကိန်းအဖွဲ့ဆောင်ကော်မတီ (အဖွဲ့ဝင်)
၁၆	ဒေါ်စောစိန်		မ	လုပ်ငန်းလုပ်ပတ်မြို့နယ်စီမံကိန်းအဖွဲ့ဆောင်ကော်မတီ (အဖွဲ့ဝင်)

(၂) ကျေးရွာအုပ်စုစီမံကိန်းအထောက်အကူပြုကော်မတီဝင်များစာရင်း

ကျေးရွာအုပ်စု စီထောက် မတီများ

ပေါက်မြို့နယ် သာဓကန်အုပ်စု ရေဒါးရွာ

စဉ်	အမည်	ကျား	မ	ရာထူး/တာဝန်
၁	ဦးမင်းနိုင်	ကျား		ကျေးရွာအုပ်စုစီထောက်ဥက္ကဋ္ဌ
၂	ဒေါ်အေးအေးနွဲ့		မ	ကျေးရွာအုပ်စုစီထောက်ဥက္ကဋ္ဌ
၃	ဦးစန်းဥန်း	ကျား		ဘဏ္ဍရေးဆယ်ကော်မတီ (ဥက္ကဋ္ဌ)
၄	ဒေါ်စွေဖြူ		မ	ဘဏ္ဍရေးဆယ်ကော်မတီ (အတွင်းရေးမှူး)
၅	ဦးကျော်မိုး	ကျား		ဘဏ္ဍရေးဆယ်ကော်မတီ (အဖွဲ့ဝင်)
၆	ဒေါ်စောဖြူ		မ	အိမ်ထောင်ရေးအဖွဲ့ဝင် (ဥက္ကဋ္ဌ)
၇	ဒေါ်ဖြူဖြူအေး		မ	အိမ်ထောင်ရေးအဖွဲ့ဝင် (အဖွဲ့ဝင်)
၈	ဦးဝင်းစွေ	ကျား		အဖွဲ့ဝင် (အဖွဲ့ဝင်)
၉	ဦးနိုင်ဝင်း	ကျား		အခြားအဖွဲ့
၁၀	ဦးစောထွန်း	ကျား		အခြားအဖွဲ့
၁၁	ဦးဌေးစံ	ကျား		အခြားအဖွဲ့
၁၂	ဒေါ်တင်စောဖြူ		မ	အခြားအဖွဲ့
၁၃	ဦးဌေးလင်းနိုင်	ကျား		အခြားအဖွဲ့
၁၄	မယ်ယုယုစော		မ	အခြားအဖွဲ့
၁၅	ဦးဝင်းစွေ	ကျား		အခြားအဖွဲ့
၁၆	ဒေါ်ဌေးဌေးအိမ်		မ	အခြားအဖွဲ့
၁၇	ဒေါ်စွေစွေလေး		မ	အခြားအဖွဲ့
၁၈	ဒေါ်ခင်		မ	အခြားအဖွဲ့

၂၂။ ကျေးရွာအချက်အလက်များ (ပုံစံ-၁)

ပုံစံ - ၈ - ၁ ကျေးရွာအခြေခံအချက်အလက်များ (Form PC 1)

လမ်းညွှန်ချက်။ ကျေးရွာတစ်ရွာသို့ ပထမဆုံးမိတ်ဆက်ခရီး သွားရောက်သောအခါ လူထုစည်းရုံးရေးမှူးသည် ကျေးရွာ ခေါင်းဆောင်များအား ကျေးရွာအချက်အလက်များကို မေတ္တာရပ်ခံ၍ တောင်းခံရသည်။ ဤအချက်အလက်များကို စီမံကိန်း မိတ်ဆက်အစည်းဝေးမတိုင်မီတောင်းခံရမည်။ စီမံကိန်းမိတ်ဆက်အစည်းဝေးတွင် လူထုစည်းရုံးရေးမှူးသည် ဤအချက်အလက် များအား စစ်ဆေးပြီး မှန်ကန်အောင်ပြုလုပ်ရမည်။ ပြီးနောက်တွင် လူထုစည်းရုံးရေးမှူးမှ သတင်းအချက်အလက်ထံသို့ Tablets မှ တဆင့် ဖြည့်သွင်းရမည်။

ကျေးရွာခေါင်းဆောင် အမည် ဦးအောင်အောင်	ကျေးရွာခေါင်းဆောင်၏ ဖုန်းနံပါတ် ၀၉-၄၅၃၉၂၆၃၅၈	လူထုစည်းရုံးရေးမှူး၏ အမည် ခင်နှင်း
ပြည်နယ်/တိုင်းဒေသကြီး မကွေး	မြို့နယ် ပေါက်	ကျေးရွာအုပ်စု သရက်
		ကျေးရွာ ၈၇၅

က။ လူဦးရေ

လူမျိုးစု	အိမ်ထောင်စုအရေအတွက်	ကိုးကွယ်သည့်ဘာသာ	အိမ်ထောင်စုအရေအတွက်
လူမျိုးစု (၁) --- ဗမာ	၁၃၀	ဘာသာ (၁) --- ဗုဒ္ဓ	၁၃၀
လူမျိုးစု (၂) -----		ဘာသာ (၂) -----	
လူမျိုးစု (၃) -----		ဘာသာ (၃) -----	
လူမျိုးစုရော -----		ဘာသာရော -----	
အခြား	အရေအတွက်		
မသန်စွမ်းသူများ	-		
သက်ကြီးရွယ်အိုများ (၆၅ နှစ် နှင့် အထက်)	၂၀		
စစ်ဘေးရှောင်	-		

လူဦးရေ	အမျိုးသား (အရေအတွက်)	အမျိုးသမီး (အရေအတွက်)
လူမျိုးစု (၁) --- ဗမာ	၂၆၄	၂၈၅
လူမျိုးစု (၂) -----		
လူမျိုးစု (၃) -----		
အခြား		
အိမ်ထောင်ဦးစီး	၁၀၅	၂၅

၅၄၉

(ခ) အခြေခံအဆောက်အအုံ အသုံးအဆောင်များ

စာသင်ကျောင်း	အမှတ် ခြံပိ	ကျန်းမာရေး	အမှတ် ခြံပိ	ဘာသာရေး အဆောက် အအုံများ	အမှတ် ခြံပိ
အထက်တန်းကျောင်း	<input type="checkbox"/>	ဆေးရုံ	<input type="checkbox"/>	စေတီ	<input checked="" type="checkbox"/>
အလယ်တန်းကျောင်း	<input type="checkbox"/>	ကျန်းမာရေးဌာန	<input type="checkbox"/>	ဘုန်းကြီးကျောင်း	<input checked="" type="checkbox"/>
မူလတန်းကျောင်း	<input checked="" type="checkbox"/>	ကျန်းမာရေးဌာနခွဲ	<input type="checkbox"/>	ဟိန္ဒူဘုရားကျောင်း	<input type="checkbox"/>
မူကြိုကျောင်း	<input type="checkbox"/>	ဆေးပေးခန်း	<input type="checkbox"/>	ခရစ်ယာန်ကျောင်း	<input type="checkbox"/>
အခြား	<input type="checkbox"/>	အခြား	<input type="checkbox"/>	ဗလီ	<input type="checkbox"/>
				အခြား	<input type="checkbox"/>
မှတ်ချက်		မှတ်ချက်		မှတ်ချက်	

(ဂ) ကျွမ်းကျင်သူများမှတ်တမ်း (ကျေးရွာတွင်နေထိုင်သော သို့မဟုတ် တခြားရွာမှလာရောက်သော ကျွမ်းကျင်သူများ)

(၁) စာသင်ကျောင်း			(၂) ကျန်းမာရေး			(၃) လက်မှုပညာရှင်		
	ရွာတွင်နေ ထိုင်သူ	အခြားရွာမှ လာသူ		ရွာတွင်နေ ထိုင်သူ	အခြား ရွာမှ လာသူ		ရွာတွင် နေထိုင်သူ	အခြားရွာ မှလာသူ
မူလတန်းပြဆရာ/မ	<input checked="" type="checkbox"/>	<input type="checkbox"/>	ဆရာပန်	<input type="checkbox"/>	<input type="checkbox"/>	လက်သမား	<input checked="" type="checkbox"/>	<input type="checkbox"/>
အထက်တန်းပြဆရာ/မ	<input type="checkbox"/>	<input type="checkbox"/>	လက်ထောက် ကျန်းမာရေးမှူး	<input type="checkbox"/>	<input type="checkbox"/>	ပန်းရံ	<input checked="" type="checkbox"/>	<input type="checkbox"/>
အလယ်တန်းပြဆရာ/မ	<input type="checkbox"/>	<input type="checkbox"/>	အမျိုးသမီးကျန်းမာရေး ဆရာမ	<input type="checkbox"/>	<input type="checkbox"/>	လှုပ်စစ်ကျွမ်းကျင်၊ မီးသမား	<input type="checkbox"/>	<input type="checkbox"/>
မူကြိုဆရာ/မ	<input type="checkbox"/>	<input type="checkbox"/>	သားဖွားဆရာမ	<input type="checkbox"/>	<input type="checkbox"/>	ရေပိုက်သွယ်သူ	<input type="checkbox"/>	<input type="checkbox"/>
အခြား	<input type="checkbox"/>	<input type="checkbox"/>	ပြည်သူ့ကျန်းမာရေးလုပ်သား	<input type="checkbox"/>	<input type="checkbox"/>	စက်ပြင်ဆရာ	<input type="checkbox"/>	<input type="checkbox"/>
မှတ်ချက်			မှတ်ချက်			မှတ်ချက်		

(ဃ) ကျေးရွာသို့ ရောက်ရှိနိုင်သည့် လမ်းအခြေအနေ / ကျေးရွာတစ်ရွာသည် ၎င်း၏ ကျေးရွာအုပ်စုနှင့် ဆက်သွယ်ထားသော လမ်းအခြေအနေ (အောက်ပါတို့ကိုစိုင်းပါ)

ကျောက်ကြမ်းလမ်း ကတ္တရာလမ်း ကွန်ကရစ်လမ်း မော်တော်ဆိုင်ကယ်လမ်း
 ကျောက်ခင်းလမ်း မြေသားလမ်း လူသွားလမ်း အခြား _____

(င) ကျေးရွာဖွံ့ဖြိုးမှုစီမံချက်

- (၁) လူထုဗဟိုပြုစီမံကိန်းမစတင်မီ ဤကျေးရွာတွင်ကျေးရွာဖွံ့ဖြိုးမှု စီမံချက်ရှိခဲ့ပါသလား?
- (၂) ရှိခဲ့ပါလျှင် ဤစီမံချက်ကို မည်သည့် ခုနှစ်တွင်ပြင်ဆင်ခဲ့ပါသနည်း?
- (၃) ဤစီမံချက်ကို မြို့နယ်မှအတည်ပြုခဲ့ပါသလား?

ပိုင်းပါ
ရှိပါသည်/မရှိမိ/မခိမိ
 နှစ်-----/မသိပါ
ပြုခဲ့ပါသည်/မပြုခဲ့မိ/မခိမိ
 ၂၀၁၆.၇.၀၁
 ၈-၇-၂၀၁၇
 မြို့နယ်ကျေး
 စီမံခန့်ခွဲရေး
 ဝန်ကြီးဌာန

(စ) ခရီးအကွာအဝေး

၉ မိနစ်

(၁) ဤကျေးရွာ၏ပဟိုမှ ၎င်းကျေးရွာအုပ်စု၏ပဟိုအထိ ခရီးမိုင်မည်မျှကွာဝေးသနည်း? မိုင်-----/မသိပါ

(၂) ဤကျေးရွာမှ ၎င်းကျေးရွာအုပ်စုပဟိုအထိ သွားလာရာတွင်ကြာမြင့်သည့်အချိန်။

ခြောက်သွေ့ရာသီတွင်ကြာချိန် ၀၀:၇၀ မိနစ် ထော်လာဂျီ/မော်တော်ဆိုင်ကယ်/ခြေလျင်/လား/မော်တော်ဘုတ်/
အခြား-----

မိုးရာသီတွင်ကြာချိန် ၀၀:၅၀ မိနစ် ထော်လာဂျီ/မော်တော်ဆိုင်ကယ်/ခြေလျင်/လား/မော်တော်ဘုတ်/
အခြား-----

(ဆ) ပတ်ဝန်းကျင်ဆိုင်ရာ သဘာဝဘေးအန္တရာယ်

ဤကျေးရွာတွင် ရေကြီးခြင်းကဲ့သို့ သဘာဝဘေးအန္တရာယ်ကျရောက်ဖူးခြင်း ရှိပါသလား။

မရှိပါ ရှိပါသည် ရှိလျှင်ဖော်ပြပါ -----

(ဇ) ကျေးရွာတွင် ဖွဲ့စည်းထားသော အဖွဲ့အစည်းများ

လူထုပဟိုပြုစီမံကိန်းမတိုင်မီ ဤကျေးရွာတွင် ကျေးရွာဖွံ့ဖြိုးရေးအတွက် အစိုးရ (သို့) ရွာသားများကိုယ်တိုင်(သို့) စီမံကိန်းတစ်ခုခုမှ ဖွဲ့စည်းထားသည့် အဖွဲ့အစည်းများရှိပါသလား။

(၁) အယ်ချယ်ပီအေအေ

(၂) ပာကီစီအေအေ

(၃) မြန်မာ့ကျေးဇူးအေ

(၄) ဂျေပယ်အေအေ

(ဈ) အထွေထွေအုပ်ချုပ်ရေး ဦးစီးဌာန (GAD) မှ မှတ်တမ်းတင်ထားခြင်း

ဤကျေးရွာသည် အထွေထွေအုပ်ချုပ်ရေး ဦးစီးဌာန (GAD) မှ မှတ်တမ်းတင်ထားမှု ရှိပါသလား။

မရှိပါ ရှိပါသည်

ကျေးရွာခေါင်းဆောင်

အမည် ဦး ကောလိန် မင်း

လက်မှတ်  နေ့စွဲ ၈.၇.၂၀၁၇

လူထုစည်းရုံးရေးမှူး

အမည် မာမာစိန်စိန်

လက်မှတ်  နေ့စွဲ ၈.၇.၂၀၁၇

၂၃။ စီမံကိန်းအချိန်ဇယား (ပုံစံ-၂)

ပုံစံ - ၈ -၂ - စီမံကိန်းစက်ဝန်းအချိန်ဇယား (PC 2)

လမ်းညွှန်ချက်။ သက်ဆိုင်ရာလူထုစည်းရုံးရေးမှူး/လက်ထောက်နည်းပညာမှူးများမှ စီမံကိန်းစက်ဝန်းအဆင့်တစ်ခုစီပြီးစီးတိုင်း ကျေးရွာနှင့် ကျေးရွာအုပ်စုအတွက် ဤပုံစံကို ဖြည့်သွင်းရမည်။

စည်းရုံးရေးမှူး/ဝန်ထမ်း အမည် မခင်နုနု၊ ၅၅ /

နေ့စွဲ ၈.၂.၂၀၁၇ စက်ဝန်းအားအမှတ်ခြစ်ပါ စက်ဝန်း(၁) စက်ဝန်း(၂) စက်ဝန်း(၃) စက်ဝန်း(၄)

ပြည်နယ်/တိုင်း မကွေး မြို့နယ် ပေါက် ကျေးရွာအုပ်စု သာဓု ကျေးရွာ ရေခါး

စီမံကိန်းဆောင်ရွက်မှုအဆင့်များ	နေ့စွဲ		အစည်းအဝေးတွင်တက်ရောက်သူအရေအတွက်			
	စတင်သည့်နေ့	ပြီးဆုံးသည့်နေ့	အမျိုးသားအရေအတွက်	အမျိုးသမီးအရေအတွက်	အိမ်ထောင်စုအရေအတွက်	လူမျိုးစုတက်ရောက်သူအရေအတွက်နှင့် လူမျိုးစုအမည်
၁။ ကျေးရွာစီမံကိန်း မိတ်ဆက်အစည်းအဝေး	၈.၂.၂၀၁၇	၈.၂.၂၀၁၇	၃၅	၃၀	၆၅	ဗမာ၊ ၆၅
၂။ ကျေးရွာဖွံ့ဖြိုးရေး စီမံချက်ရေးဆွဲခြင်းအစည်းအဝေး	၇.၉.၂၀၁၇	၇.၉.၂၀၁၇	၅၂	၂၆	၇၈	ဗမာ၊ ၇၈
၃။ ကျေးရွာအုပ်စု လုပ်ငန်းဆုံးဖြတ်ချက်ချသည့်အစည်းအဝေး	၁၆.၉.၂၀၁၇	၁၆.၉.၂၀၁၇	၁၃	၁၂	၂၅	ဗမာ၊ ၂၅
၄။ မြို့နယ်အဆင့် စီမံကိန်းရေးဆွဲရေးနှင့် အကောင်အထည်ဖော်ရေးကော်မတီ၏ စီမံကိန်း သုံးသပ်မှုအစည်းအဝေး	၃.၃.၂၀၁၇	၃.၃.၂၀၁၇	မလို	မလို	မလို	မလို
၅။ မြို့နယ် စီမံကိန်းရေးဆွဲရေးနှင့် အကောင်အထည်ဖော်ရေး ကော်မတီ၏ဆုံးဖြတ်မှုကို ရွာသို့ အသိပေးအကြောင်းကြားသည့် အစည်းအဝေး						
၆။ စီမံကိန်းလုပ်ငန်းခွဲစီမံချက်ရေးဆွဲခြင်းအစည်းအဝေး						
၆.၁။ စီမံကိန်းလုပ်ငန်း အကောင်အထည်ဖော်ရေးအစီအစဉ် ရေးဆွဲခြင်း						

၆.၂။ ဝယ်ယူရေးအစီအစဉ် ရေးဆွဲခြင်း						
၆.၃။ ဘဏ္ဍာရေးကုန်ကျမှု လျာထားအစီအစဉ် ရေးဆွဲခြင်း						
၆.၄။ ပြင်/ထိန်းအစီအစဉ် ရေးဆွဲခြင်း						
၇။ စီမံကိန်းလုပ်ငန်းခွဲ တိုးတက်မှု စောင့်ကြည့်အစည်းအဝေး						
၇.၁။ အစည်းအဝေး ပထမအကြိမ်						
၇.၂။ အစည်းအဝေး ဒုတိယအကြိမ်						
၇.၃။ အစည်းအဝေး တတိယအကြိမ်						
၈။ စီမံကိန်းလုပ်ငန်းခွဲ အပြီးသတ်စစ်ဆေးခြင်းအစည်းအဝေး						
၉။ လူထုစစ်ဆေးပွဲအစည်းအဝေး						

၂၄။ ကျေးရွာဖွံ့ဖြိုးရေးဦးစားပေးအစီအစဉ် (ပုံစံ-၃)

ပုံစံ - ၈ - ၃ ကျေးရွာဖွံ့ဖြိုးရေး ဦးစားပေးအစီအစဉ် (Form PC 3)

လမ်းညွှန်ချက်၊ အဆင့်(၃) ကျေးရွာမှိုင်းချက်အစည်းအဝေး ပြီးဆုံးသောအခါ ကျေးရွာစီမံကိန်း အထောက်အကူပြု ကော်မတီသည် လူထုစည်းရုံးရေးမှူးအကူအညီဖြင့် ဤပုံစံကိုပြည့်စုံအောင် ဖြည့်သွင်းရမည်။

လူထုစည်းရုံးရေးမှူး/ဝန်ထမ်း အမည် **ဒေါ်ခင်ဌေးစွေ**

နေ့စွဲ **၄ - ၃ - ၂၀၁၇** စက်ဝန်းအား အမှတ်ခြစ်ပါ (✓) စက်ဝန်း(၁)
 စက်ဝန်း(၂) စက်ဝန်း(၃) စက်ဝန်း(၄)

ပြည်နယ်/တိုင်း **မကွေး** မြို့နယ် **ဒေါက်** ကျေးရွာအုပ်စု **သရဲကျိ** ကျေးရွာ **ရေခါး**

က။ အခက်အခဲအတားအဆီးများအားဆွေးနွေးခြင်း - ယခုလက်ရှိအခြေအနေတွင် ဤကျေးရွာဖွံ့ဖြိုးတိုးတက်ရေးအတွက် အဓိက အခက်အခဲအတားအဆီးများသည် မည်သည်များဖြစ်ပါသနည်း။ (အမျိုးသား/သမီး အနည်းဆုံးအခက်အခဲ ၅ ခုစီဖော်ပြပါ)

အမျိုးသား အဖွဲ့မှ တင်ပြသောအခက်အခဲအတားအဆီးများ	အမျိုးသမီး အဖွဲ့မှတင်ပြသောအခက်အခဲအတားအဆီးများ
၁။ မိုးရာသီတွင် ရွှံ့၊ ယူသောလောင်း၊ ရွာချွတ်၊ ဘဝလမ်း များ၊ သွား၊ လာရခက်ခဲခြင်း ဖြစ်ပါသည်။	၁။ ဆေးခန်း မရှိလျှင် ကျန်းမာရေး ကုသရန် ခက်ခဲပါသည်။
၂။ ညကတိ မီး မရှိသဖြင့် သွား၊ လာ ရေး၊ ကျောဝင်ယာ၊ များ စာလေ့၊ ရေ၊ နှင့်	၂။ စာသင်ကျောင်း မရှိလျှင် မိမိတို့ ကိစ္စ၊ စွဲများ သို့ ကျောင်းထက် ရသဖြင့် ကလေး များ စာသင် ကျန်းမာရေး ခက်ခဲပါသည်။
၃။ ညကတိ ဖို၊ မြား၊ ကန္တရာတ် ကခက်ခဲ ဖြစ်ပါသည်။	၃။ မိုးရာသီတွင် ရွာတွင်း ရွာဖြင့်လမ်း များ ရွှံ့၊ ယူ သောလောင်း၊ သွား၊ လာရခက် ခဲပါသည်။
၄။ စာသင်ကျောင်း မရှိလျှင် မိမိတို့ ကိစ္စ၊ စွဲများ သို့ သွား၊ ကျောင်းထက် ရသဖြင့် ကလေး များ စာလေ့၊ ရေ၊ နှင့် ညကတိ ဖို၊ မြား၊ ကန္တရာတ်	၄။ ညကတိ မီး မရှိသဖြင့် သွား၊ လာ ရေး၊ ကျောဝင်ယာ၊ များ စာလေ့၊ ရေ၊ နှင့် ညကတိ ဖို၊ မြား၊ ကန္တရာတ်
၅။ များ စာသင် ကျောင်း မရှိလျှင် ကလေး များ စာသင် ကျန်းမာရေး ခက်ခဲ ဖြစ်ပါသည်။	၅။ ကာကွယ်ရေး ကခက်ခဲ ဖြစ်ပါသည်။

ခ။ မှိုင်းမှိုင်းခြင်း - နောင်လာမည့် (၅)နှစ် အတွင်း ကျေးရွာဖွံ့ဖြိုးရေး မှိုင်းမှိုင်းလျာထားချက်များအား တင်ပြပါ။

အမျိုးသားအဖွဲ့မှ တင်ပြသောမှိုင်းမှိုင်းချက်များ	အမျိုးသမီးအဖွဲ့မှ တင်ပြသောမှိုင်းမှိုင်းချက်များ
၁။ လမ်း များ၊ ကောင်း များ ကျန်ရှိနေသော သွား၊ လာရခဲ ဖြစ် လျှင် မြား၊ ရေ၊ နှင့် မီး မြား၊ ရေ၊ နှင့် ဖို၊ မြား၊ တက်လာစေမည်။	၁။ ဆေး ခန်း ရှိသဖြင့် ကျန်းမာရေး ကုသရန် ခက်ခဲ ဖြစ်လာမည်။
၂။ မီး ရှိသဖြင့် သွား၊ လာ ရေး၊ ကျောဝင်ယာ၊ များ စာလေ့၊ ရေ၊ နှင့် ဖို၊ မြား၊ ကန္တရာတ်	၂။ များစွာ ကျောင်း မရှိလျှင် မိမိတို့ ကိစ္စ၊ စွဲများ သို့ သွား၊ ကျောင်းထက် ရသဖြင့် ကလေး များ စာသင် ကျန်းမာရေး ခက်ခဲ ဖြစ်ပါသည်။
၃။ ကာကွယ်ရေး ကခက်ခဲ ဖြစ်လာမည်။	၃။ လမ်း များ၊ ကောင်း များ ကျန်ရှိနေသော သွား၊ လာ ရခဲ ဖြစ် လျှင် မြား၊ ရေ၊ နှင့် မီး မြား၊ ရေ၊ နှင့် ဖို၊ မြား၊ တက်လာစေမည်။

၅	၅
---	---

က။ လူထုစီမံကိန်း၏ လာမည့် (၄) နှစ်အတွက် အကျုံးဝင်သော ဦးစားပေး ဖွံ့ဖြိုးတိုးတက်မှု လုပ်ငန်း အစီအစဉ်များအားဖော်ပြပါ။

အဆင့်	ကျေးရွာအတွက် ဦးစားပေး ဖွံ့ဖြိုးတိုးတက်မှု လုပ်ငန်းစဉ်များ	အဆိုပြုသူ (အမျိုးသားများ/ အမျိုးသမီးများ/အမျိုးသား+ အမျိုးသမီး)	ခန့်မှန်းကုန်ကျ စရိတ်	အကျိုးခံစားခွင့်ရှိသူ ခန့်မှန်းခြေ အရေအတွက်
၁	ကျောက်ဆောင်သစ် ဆောက်လုပ်ခြင်း	က + မ	၅၀,၀၀၀,၀၀၀	၅၄၉
၂	ရွာချင်း ဆက်သွယ်ရေး ဖြေရှင်းရေး	က + မ	၅၂,၀၀၀,၀၀၀	၅၄၉
၃	မင်္ဂလာတောင်ဆန်း ဆောက်လုပ်ခြင်း	မ	၂,၀၀၀,၀၀၀	၅၄၉
၄	မိုးရေဓာတ်	က + မ	၂,၀၀၀,၀၀၀	၅၄၉
၅	ရေကြည်စိုက်ဆောက်လုပ်ခြင်း	မ	၇,၀၀၀,၀၀၀	၅၄၉

ပ။ လူထုစီမံကိန်း၏ လာမည့် (၄) နှစ်အတွက် အကျုံးမဝင်သော ဦးစားပေး ဖွံ့ဖြိုးတိုးတက်မှု လုပ်ငန်း အစီအစဉ်များအားဖော်ပြပါ။

အဆင့်	ကျေးရွာအတွက် ဦးစားပေး ဖွံ့ဖြိုး တိုးတက်မှု လုပ်ငန်းစဉ်များ	အဆိုပြုသူ (အမျိုးသားများ/ အမျိုးသမီးများ/အမျိုးသား+ အမျိုးသမီး)	အခန်းကဏ္ဍ
၁	သားဖွားဆရာမ ချစ်စေခြင်း	မ	ကျန်းမာရေး
၂	ဆရာမတို့၏ နေထိုင်ရေး	က	အခြား
၃	ရွာထဲမှ ရေအေးစိုက်ရေး	က	ရွာထဲမှ ရေအေးစိုက်ရေး
၄	မိသားစုနှင့် ပတ်သက်သည့် အခြား	မ	အခြား
၅	ရွေးချယ်ရေး ဆိုင်ခြင်း	က	အခြား

ခေါင်းဆောင်၊ ကျေးရွာစီမံကိန်းအထောက်အကူပြုကော်မတီမှ အတည်ပြုသည်။

အမည် ----- ဦးစိုင်းထွန်း ----- လက်မှတ် -----  ----- နေ့စွဲ ----- ၄.၂.၂၀၂၇ -----

က. အခက်အခဲအတားအဆီးများအားဆွေးနွေးခြင်း

စဉ်	အမျိုးသား အဖွဲ့မှ တင်ပြသောအခက်အခဲအတားအဆီးများ	စဉ်	အမျိုးသမီး အဖွဲ့မှတင်ပြသောအခက်အခဲအတားအဆီးများ
၄.	ဆေးပေးခန်း မရှိသဖြင့် ကျန်းမာရေး ကုသရန် ခက်ခဲပါသည်။	၅.	ဆေးပေးခန်းမရှိသဖြင့် ကုသပညာ ဗဟုသုတနည်းပါးမှု၊ ကခက်ခဲ ဖြစ်ပါသည်။
၅.	မိုးရာသီတွင် ရွှံ့ထူသော လောဂ်၊ ရွာတွင်း သွားလာမှု ခက်ခဲ ပါသည်။	၆.	၂၄ နေ့ကျင်းဆောင် မရှိသဖြင့် ကလေးယဉ်ကျေးမှု ကုသရန် ခက်ခဲ ဖြစ်ပါသည်။
၆.	ဆည်မြောင်း တစ်ခုမျှ ရေမြောက်ထူး မော်ဂျန်က ခက်ခဲ ဖြစ်ပါသည်။	၇.	သွားဖွား ဆရာမ မရှိသဖြင့် ကိုယ်ပိုင်ဆောင် နှင့် ကလေးယဉ်ကျေးမှု ကုသရန် ခက်ခဲ ဖြစ်ပါသည်။

ခ. မျှော်မှန်းခြင်း

စဉ်	အမျိုးသားအဖွဲ့မှ တင်ပြသောမျှော်မှန်းချက်များ	စဉ်	အမျိုးသမီးအဖွဲ့မှ တင်ပြသောမျှော်မှန်းချက်များ
၃.	မျိုးရိုးကျောထိုးဆောင် ဖြစ်သဖြင့် အခြားရွာများသို့ တက်ရန် မလွယ်ကူပါ။ ကလေးများ ကုသရန် ကျန်းမာရေး သာယာလာစေမည်။	၄.	မိုးရာသီတွင် သွားလာမှု ခက်ခဲမှု၊ ကျောထိုးထိုး ချားစားခြင်း နှင့် ပိုးမွှားကုန်ကျမှု ကာကွယ်ရန် အဆင်ပြေ လာမည်။
၄.	ဆေးပေးခန်း ရှိသဖြင့် ကျန်းမာရေး ကုသရန် ခက်ခဲ မြေလာမည်။	၅.	ဆေးပေးခန်းမရှိသဖြင့် အသိပညာ ဗဟုသုတ ဝန်းကျင် လာစေမည်။
၅.	လမ်းများ ကောင်းမွန်ပျင် ရွာတွင်း သွားလာမှု အဆင်ပြေ လာမည်။	၆.	၂၄ နေ့ကျင်းဆောင် ဖြစ်သဖြင့် ကလေးယဉ်ကျေးမှု ကုသရန် ခက်ခဲ မြေလာမည်။
၆.	ရေမြောက်ထူး မော်ဂျန်ဖြင့် ဆည်တစ်ခုမျှ ရေသွယ်ပေးရန် အဆင်ပြေ လာမည်။	၇.	သွားဖွား ဆရာမ မရှိသဖြင့် ကိုယ်ပိုင်ဆောင် နှင့် ကလေးယဉ်ကျေးမှု ကုသရန် ခက်ခဲ မြေလာစေမည်။

ဂ။ လူထုစိမ့်ကိန်း၏ လာမည့် (၄) နှစ်အတွက် အကျိုးဝင်သော ဦးစားပေး ဖွံ့ဖြိုးတိုးတက်မှု လုပ်ငန်း အစီအစဉ်များ

အဆင့်	ကျေးရွာအတွက် ဦးစားပေး ဖွံ့ဖြိုးတိုးတက်မှု လုပ်ငန်းစဉ်များ	အဆိုပြုသူ (အမျိုးသားများ/အမျိုးသမီးများ/အမျိုးသား + အမျိုးသမီး)	ခန့်မှန်းကုန်ကျစရိတ်	အကျိုးခံစားခွင့်ရှိသူ ခန့်မှန်းခြေ အရေအတွက်
၆.	ဆေးပေးခန်း ဆောက်လုပ်ခြင်း	က + မ	17,000,000	၅၄၉

၂၅။ ကျေးရွာအုပ်စုစီမံကိန်းလုပ်ငန်းခွဲရွေးချယ်ခြင်း (ပုံစံ-၄)

ပုံစံ - ၀ - ၄ ကျေးရွာအုပ်စုစီမံကိန်းလုပ်ငန်းခွဲရွေးချယ်ခြင်းပုံစံ (Form PC 4)

လမ်းညွှန်ချက်၊ စီမံကိန်းလုပ်ငန်းခွဲရွေးချယ်မှုအစည်းအဝေးပြီးနောက်တွင် ကျေးရွာအုပ်စုမှ CF/TF တို့၏ အကူအညီရယူ၍ ကျေးရွာစီထောက်ပံ့မှု လက်မှတ်ရေးထိုးပြီး အဆိုပါပုံစံအား ပြည့်စုံအောင်ဖြည့်သွင်းရမည်။ ဤပုံစံအား ပြည့်စုံစွာဖြည့်သွင်းပြီးပါက ကျေးရွာအုပ်စုမှ ဦးတိုးထုတ်ဖော်သည့်စာရွက်တွင် TPIC သို့ ပေးပို့ရန်အတွက် နောက်ဆက်တွဲအဖြစ် တားရှိရမည်။ CF မှ ကျေးရွာတစ်ရွာချင်းစီ၏ စီမံကိန်းလုပ်ငန်းခွဲဆိုင်ရာ အချက်အလက်များကို MIS သို့ ထည့်သွင်းရမည်။ (ယခုနစ်စီမံကိန်းလုပ်ငန်းခွဲ မလုပ်ကိုင်သော ကျေးရွာများ မပါဝင်ပါ။)

ကျေးရွာစည်းရုံးရေးမှူး/ဝန်ထမ်းအမည် _____၊ ဖုန်းနံပါတ် _____

နေ့စွဲ 15.2.17

ပြည်နယ်/တိုင်း မဏ္ဍ ဗြူနယ် ပေါက်

စက်ဝန်းအားအမှတ်ဖြစ်ပေးပါ။ (✓) စက်ဝန်း(၁) စက်ဝန်း(၂) စက်ဝန်း(၃) စက်ဝန်း(၄) စက်ဝန်း(၅)

ကျေးရွာအုပ်စု ဘူကန်ကျေးရွာအုပ်စု

ကျေးရွာအမည်	ဆောင်ရွက်မည့် လုပ်ငန်းများ	အတိုင်းအတာ	ခန့်မှန်း တိုက်ရိုက် အကျိုးခံစားခွင့် ရှိသူများ	အဆိုပြုစာရွက်အမည်	ခန့်မှန်းကျန်ကျစရိတ်			စုစုပေါင်း
					စီမံကိန်းမှ ထည့်သွင်းမှု	ကျေးရွာမှ ထည့်သွင်းမှု	အခြားထည့်သွင်းမှု (ဖော်ပြပါ) ထည့်သွင်းငွေ အမည်/အဖွဲ့	
ဗြူကန်ကျေးရွာ	ရွာနှင့်လမ်း၊ မြေ၊ စားနပ်ရိက္ခာ	2400 x 12 x 9'	782	ကျား မ <input checked="" type="checkbox"/> ကျား+မ	10,000,000	-	-	10,000,000
လက်ပံတိုက်ကျေးရွာ	ကျေးရွာနှင့် မြေ၊ စားနပ်ရိက္ခာ	10' x 10 x 6' 4500'	1315	ကျား မ <input checked="" type="checkbox"/> ကျား+မ	19,000,000	-	-	19,000,000
ဘူကန်ကျေးရွာ	စာသင်ကျောင်း၊ စားနပ်ရိက္ခာနှင့် အခြား	49' x 28' x 11.5'	208	ကျား မ <input checked="" type="checkbox"/> ကျား+မ	10,000,000	-	-	10,000,000
ကျေးရွာအုပ်စု	ကျေးရွာအုပ်စု	5250' x 12 x 1'	549	ကျား မ <input checked="" type="checkbox"/> ကျား+မ	51,000,000	-	-	51,000,000

ရာထူး ကျေးရွာအုပ်စု စီ/ထောက်ကော်မတီ ညွှန်ကြားရေးမှူးချုပ်/အမှုဆောင်

အမည် လက်မှတ် ရက်စွဲ

(Handwritten signature and date)

၂၆။ အစည်းအဝေးမှတ်တမ်းများ

(၁) ကျေးရွာပထမအကြိမ်အစည်းအဝေးမှတ်တမ်း

ကျေးရွာပထမအကြိမ်အစည်းအဝေး

နေ့ရက် - ၈-၂-၂၀၁၇
အချိန် - နေ့လယ် (၁:၀၀)
နေရာ - ရွာလယ်ပိုင်း
ရေခဲ - ကျေးရွာ

အစည်းအဝေးတွင် ကျေးရွာ ရာအိမ်ခြံမြေ အစား၌ ကျေးရွာပျံ့လှမ်းမှု အတွက် လူထု
ဗဟိုပြု စီမံကိန်း အကြောင်း စာ ဖွင့်ဆွဲတင်ပြပြီး ဖြေဆို ပျံ့လှမ်းမှု စီမံကိန်း ရုံးမှ ရန်ကင်း
များက စီမံကိန်း မိတ်ဆက် ပြောချက်ကို အသေးစိတ် ဖြေဆို ပြောဆို အစည်းအဝေးတွင်
တက်ရောက်သူ ကျား (၈၅) မဲ (၅၆) နှုတ်ပေါင်း (၂၄၇) တက်ရောက်ခဲ့ပါသည်။ စီမံကိန်း ကာလ
အတွင်း အစည်းအဝေး မည်သို့ ပြုလုပ်မည် အစည်းအဝေး တွင် ဖြစ် နေရာ အမျိုးမျိုး အမျိုးမျိုး
အုပ်စုများ နှစ်စဉ် ပျံ့လှမ်းမှု စီမံကိန်း ပြုလုပ်မည် ဖြစ် နေရာ အမျိုးမျိုး အမျိုးမျိုး
ဥက္ကဋ္ဌ အဖြစ်မှ ဖွဲ့စည်းပေးမည်။ အရင်းအမြစ် ပိုင်ဆိုင်မှုနှင့် ထိန်းချုပ်မှု ၊ ရာအိမ်ခြံမြေ
ပင် ကျွန်ုပ်တို့ သုံးသပ်ခြင်း ပင် ပြုလုပ်မည်။ စီမံကိန်း ဖြစ် နေရာ ဖြစ် နေရာ များအတွက်
ချက်ပေး ပြုလုပ်မည်။

ထို့နောက် ကျေးရွာစစ်တပ်မှ ရန်ကင်းကို မဲ စနစ်ဖြင့် ရွေးချယ်ပေးခဲ့ပါသည်။
စီမံကိန်း တာဝန်နှင့် ဝတ္တရား များ ဖြစ်ပေါ် နေရာ တစ်နေ့ ကျွန်ုပ်တို့ အစည်းအဝေးကို
အကျိုးရှိအောင် ပြုလုပ်မည် များနှင့် အဖွဲ့ဝင်များ ရွေးချယ်ပေးမည် ဖြစ်ကြောင်း ဖြေဆို
အစည်းအဝေး ရက်အိမ်ခြံမြေ အစည်းအဝေး

အစည်းအဝေး ဖြစ်ဆုံးသည့်အချိန် ၂:၅၀ နာရီ

(၂) ကျေးရွာဒုတိယအကြိမ်အစည်းအဝေးမှတ်တမ်း

ကျေးရွာ ဒုတိယအကြိမ်အစည်းအဝေး

နေ့ရက် - ၁၉.၂.၂၀၁၇.
 အချိန် - နံနက်(၉)နာရီ ညနေ ၈ နာရီ
 ဇရာ - ရွာပတ်ဝိုင်း
 ရေခဲ/ကျေးရွာ

အစည်းအဝေးတော် အစပြုရာ အဝေးလုံးကို ၀၃၀၀ (၃) နှစ် ဖြစ်သည့် ဝင်ရောက်
 ဖြစ်၊ ဒဂုန်ပျံသား အမျိုးသမီးများ၏ အခက်အခဲပြောသော ၊ မေ့မိမိ မှုန်း ၊ ဖွံ့ဖြိုးတိုးတက်
 ရေးယူပုံပြင်ဖြေဖြေဖြေ ထပ်မံတင်စည်း ယူပုံ ဖြစ် မှား ဖြစ်ပျက် ဖြစ် ခဲ ပဝါ
 နှစ် ၄ ၊ ၂ ၊ ၂၅ ၊ ၂၆ ၊ ၂၇ ၊ ၂၈ ၊ ၂၉ ၊ ၃၀ ၊ ၃၁ ၊ ၃၂ ၊ ၃၃ ၊ ၃၄ ၊ ၃၅ ၊ ၃၆ ၊ ၃၇ ၊ ၃၈ ၊ ၃၉ ၊ ၄၀
 ဖြစ်ပျက်ခဲ့ သည့် ရင်းမြစ်အရ အကျိုးဝင် ၊ အကျိုးမဝင် ၊ မံဒုန်း ၊ အကာအကွယ်
 အဝင်အထွက် ဖြစ်ပျက်ခဲ့သည်။

ဤအခက် နေ့ ယူပုံ ပျံသား ဖြစ် ရွာစီတော်အစည်းကို မံဒုန်း
 ဖြစ် ရွာပတ်ဝိုင်းအပိုင်းအစည်းအဝေးအရင်းအမြစ် ဖြစ် ရွာပတ် ဝိုင်း အစည်း
 ရင်းအခက်အခဲ ဖော်ပြခြင်းပင် ပတ်သက်၍ ၊ ယူပုံပတ်ဝိုင်း ဖြစ် ဖြစ် ဖြစ် ၊ ဖောင်
 အစည်းအဝေးအစည်း အစည်း အစည်း အစည်း အစည်း အစည်း အစည်း
 အစည်းအဝေး အစည်း အစည်း အစည်း အစည်း အစည်း အစည်း အစည်း
 အစည်းအဝေး အစည်း အစည်း အစည်း အစည်း အစည်း အစည်း အစည်း
 အစည်း အစည်း အစည်း အစည်း အစည်း အစည်း အစည်း အစည်း

ကျေးရွာအုပ်စု - အစည်းအဝေး

ပေါက်ပြူးနယ်၊ သာဓကုန်အုပ်စု၊ သာဓကုန်ကျေးရွာ

နေ့ဂရု - ၁၅ - ၂ - ၂၀၁၇

အချိန် - နေ့ပယ် (၉ : ၀၀)

နေရာ - ဣန္ဒယသမဂ္ဂ

ပေါက်ပြူးနယ်၊ သာဓကုန်အုပ်စု၊ သာဓကုန်ကျေးရွာ၏ ဣန္ဒယသမဂ္ဂ
မှ တွေ့ရှိ ဖိတ်ကြားထားသော ကျေးရွာစီမံကိန်းကော်မတီများ - ၂၃၊ ၁ - ၇
စုစုပေါင်း - ၉၆ ယောက် နှင့် ကျေးရွာအုပ်စုကော်မတီဝင်များ၊ ဖြစ်သော
အုပ်စု စီမံကိန်းဥက္ကဋ္ဌ၊ သာဓကုန်အုပ်စုအဖွဲ့အစည်းကော်မတီဝင်များ နှင့် အခြားပြုမူ
စာအုပ်များကို မဲစနစ်ဖြင့်သာ ရွေးချယ်ခဲ့ပါသည်။

ထို့နောက် ကျေးရွာစီမံကိန်းကော်မတီများ နှင့် အုပ်စုစီမံကိန်း
ကော်မတီဝင်များ သည် ကျေးရွာ တစ်ခုချင်းစီ၏ ဝင်ကော်မတီ
များကို ရွေးချယ် ခဲ့ပါသည်။ ဤအခါ အဖွဲ့အစည်း ခွဲခြားပါသည်။
လက်ထောက်နည်းပညာများ နှင့် လူထုစည်းကမ်းများ (နှစ်ယောက်) က
အလည်၊ ကူညီပြီး အဖွဲ့အစည်း ခွဲခြားပါသည်။

ညနေ (၅ : ၀၀) နာရီတွင် ပြီးဆုံးခဲ့ပါသည်။

၂၇။ ကဏ္ဍအလိုက်ဦးစားပေးဖွံ့ဖြိုးရေးလုပ်ငန်းစဉ်များ

နောက်ဆက်တွဲ (၄) ခြားနားသောအပိုင်းများအတွက်ဦးစားပေးဖွံ့ဖြိုးရေးလုပ်ငန်းစဉ်

အနှစ်ချုပ်

မှတ်ချက်အား VPSOC တွင်ထားရှိရပါမည်။ အခြားဌာနများနှင့်ညှိနှိုင်းရန်အတွက်မိတ္တူအား TPIC သို့ ပို့ရပါမည်။ MIS data အနေဖြင့်သွင်းရန်မလိုအပ်ပါ။

အဆင့်	လုပ်ငန်း	မည်သူဦးစားပေးလဲ	ကျေးဇူးတင်အားပေးသူ (သို့) အုပ်စု	ပြင်ပမှမည်သူထောက်ပံ့မလဲ
၀				
၂				
၃				
၄				
၅				
၀	မိုက်ယျူ၊ ကျေးဇူး၊ နေရာ၊ ဝန်ထမ်း၊ ဝန်ထမ်း	၈ + ၃	ကျေးဇူး၊ ဝန်ထမ်း၊ ဝန်ထမ်း	
၂	ကျေးဇူး၊ ဝန်ထမ်း၊ ဝန်ထမ်း	၈	ကျေးဇူး၊ ဝန်ထမ်း၊ ဝန်ထမ်း	

ဦးစီးဌာနအဖွဲ့အစည်း

ဒီဂရီ၊ ဝန်ထမ်း၊ ဝန်ထမ်း

၃	၄	၅	၆	၇	၈	၉	၁၀	
အိတ်စားစားစားစားစားစားစား				အိတ်စားစားစားစားစားစားစား				
				အိတ်စားစားစားစားစားစားစား				

၂							
၃							
၄							
၅							
၁		အိမ်တွင်း၊ အပြင်လမ်း၊ အကျိုး၊ သဘောအကျိုး	၁	အိမ်တွင်း၊ အပြင်လမ်း၊ အကျိုး၊ သဘောအကျိုး			
၂		အိမ်တွင်း၊ အပြင်လမ်း၊ အကျိုး၊ သဘောအကျိုး		အိမ်တွင်း၊ အပြင်လမ်း၊ အကျိုး၊ သဘောအကျိုး			
၃							
၄							
၅							
အိမ်တွင်း				အပြင်လမ်း			

၂၈။ ကျေးရွာဖွံ့ဖြိုးရေးအစီအစဉ်ဆောင်ရွက်မှုမှတ်တမ်းဓာတ်ပုံများ



ပထမအကြိမ် ကျေးရွာစီမံကိန်းမိတ်ဆက်အစည်းအဝေး ဆောင်ရွက်မှုမှတ်တမ်းဓာတ်ပုံ



လူမှုဆန်းစစ်ခြင်းနှင့် အကဲဖြတ်ခြင်းလုပ်ငန်းစဉ်များ ဆွေးနွေးမှုမှတ်တမ်းဓာတ်ပုံ



အမျိုးသမီးများမှ ကျေးရွာဖွံ့ဖြိုးရေးလုပ်ငန်းစဉ်များ ရွေးချယ်ရန်ဆွေးနွေးမှုမှတ်တမ်းဓါတ်ပုံ



အမျိုးသားများမှ ကျေးရွာဖွံ့ဖြိုးရေးလုပ်ငန်းစဉ်များ ရွေးချယ်ရန်ဆွေးနွေးမှုမှတ်တမ်းဓါတ်ပုံ



လူထုဗဟိုပြုစီမံကိန်း

ကျေးလက်လူထုအခြေပြု ၊ ဖွံ့ဖြိုးမှုကိုတိုးရှေးရှု

လူထုဗဟိုပြုစီမံကိန်းရုံး၊ အင်းတော (တောင်စု)၊ ပေါက်မြို့နယ်၊ မကွေးတိုင်းဒေသကြီး။
ရုံးဖုန်း-၀၆၂၄၅၃၅၈

www.cdd.drdmyanmar.org