

ပြည်ထောင်စုသမ္မတမြန်မာနိုင်ငံတော်အစိုးရ

စိုက်ပျိုးရေး၊ မွေးမြူရေးနှင့်ဆည်မြောင်းဝန်ကြီးဌာန

ကျေးလက်ဒေသဖွံ့ဖြိုးတိုးတက်ရေးဦးစီးဌာန

ပေါက်မြို့နယ်



လူထုဗဟိုပြုစီမံကိန်း

National Community Driven Development Project



ကျေးရွာဖွံ့ဖြိုးရေးအစီအစဉ်

Village Development Plan (VDP)

ပေါက်မြို့နယ်၊ သရက္ကန်ကျေးရွာအုပ်စု၊ သရက္ကန်ကျေးရွာ

၂၀၁၇ခုနှစ်

မာတိကာ

အကြောင်းအရာ	စာမျက်နှာ
၁။ မြို့နယ်ပြင်မြေပုံ	၃
၂။ အုပ်စုမြေပုံ`	၄
၃။ အုပ်စုတွင်ပါဝင်သောကျေးရွာများစာရင်း	၄
၄။ ကျေးရွာသမိုင်းကြောင်း(ကျေးရွာအခြေခံအချက်အလက်များ)	၅
၅။ လူထုပူးပေါင်းပါဝင်သော လူမှုဆန်းစစ်ခြင်းနှင့်အကဲဖြတ်ခြင်းလုပ်ငန်းစဉ် (PSA/PRA) အကျဉ်းချုပ်ဇယား	၆
၆။ လူမှုရေး နှင့် အရင်းအမြစ်ပြင်မြေပုံ	၇
၇။ လူမှုရေး နှင့် အရင်းအမြစ်ပြင်မြေပုံသုံးသပ်ချက်	၇
၈။ ဥစ္စာနေကြွယ်ဝမှုအဆင့် သတ်မှတ်ချက်ပြပုံ	၈
၉။ ဥစ္စာနေကြွယ်ဝမှုအဆင့်သတ်မှတ်ချက်ဇယားသုံးသပ်ချက်	၈
၁၀။ အရင်းအမြစ် အသုံးပြုမှုနှင့်ထိန်းချုပ်မှု	၉
၁၁။ အရင်းအမြစ် အသုံးပြုမှုနှင့်ထိန်းချုပ်မှု သုံးသပ်ချက်	၉
၁၂။ ရာသီခွင်ပြဇယား	၁၀
၁၃။ ရာသီခွင်ပြဇယားသုံးသပ်ချက်	၁၀
၁၄။ ပင့်ကူအိမ်ပြပုံ (ကျား၊မ)	၁၁
၁၅။ ပင့်ကူအိမ်သုံးသပ်ချက် (ကျား၊မ)	၁၁
၁၆။ အဖွဲ့အစည်းချိတ်ဆက်မှုပြပုံ	၁၂
၁၇။ အဖွဲ့အစည်းချိတ်ဆက်မှုပြပုံသုံးသပ်ချက်	၁၂
၁၈။ အမျိုးသမီး၊ အမျိုးသားများ၏အခက်အခဲပြဿနာများ	၁၃
၁၉။ အမျိုးသမီး၊ အမျိုးသားများ၏ မျှော်မှန်းချက်များ	၁၃
၂၀။ ဦးစားပေးလုပ်ငန်းများရွေးချယ်ခြင်းဇယား	၁၄
၂၁။ ကော်မတီဝင်များစာရင်း	၁၅
၂၂။ ကျေးရွာအချက်အလက်များ (ပုံစံ-၁)	၁၇
၂၃။ စီမံကိန်းအချိန်ဇယား (ပုံစံ-၂)	၂၀
၂၄။ ကျေးရွာဖွံ့ဖြိုးရေးဦးစားပေးအစီအစဉ် (ပုံစံ-၃)	၂၁
၂၅။ ကျေးရွာအုပ်စုစီမံကိန်းလုပ်ငန်းခွဲရွေးချယ်ခြင်း (ပုံစံ-၄)	၂၄
၂၆။ အစည်းအဝေးမှတ်တမ်းများ	၂၅
၂၇။ ကဏ္ဍအလိုက်ဦးစားပေးဖွံ့ဖြိုးရေးလုပ်ငန်းစဉ်များ	၂၈
၂၈။ ကျေးရွာဖွံ့ဖြိုးရေးအစီအစဉ်ဆောင်ရွက်မှုမှတ်တမ်းဇယား	၃၁

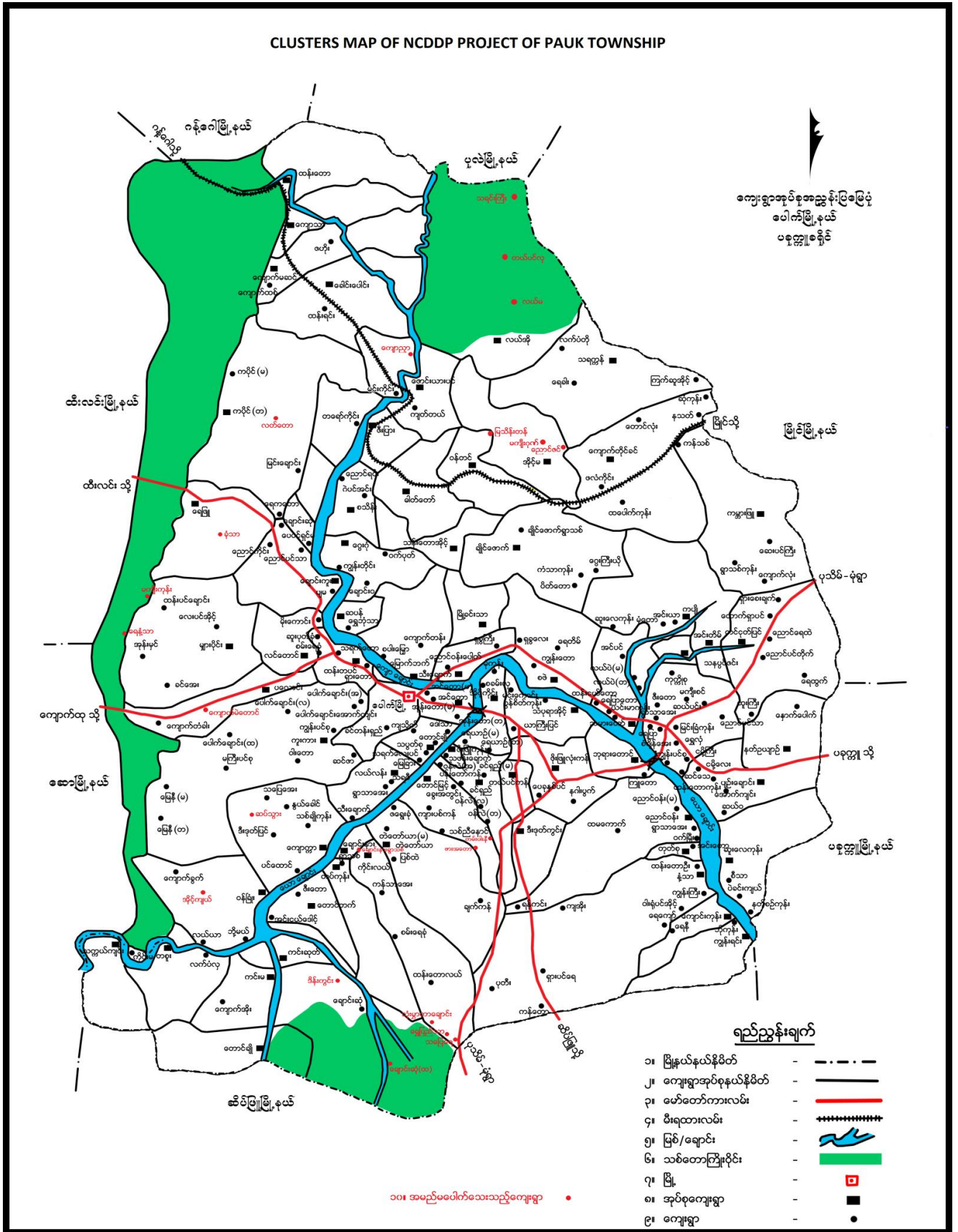

၂။ ကျေးရွာအုပ်စုမြေပုံ

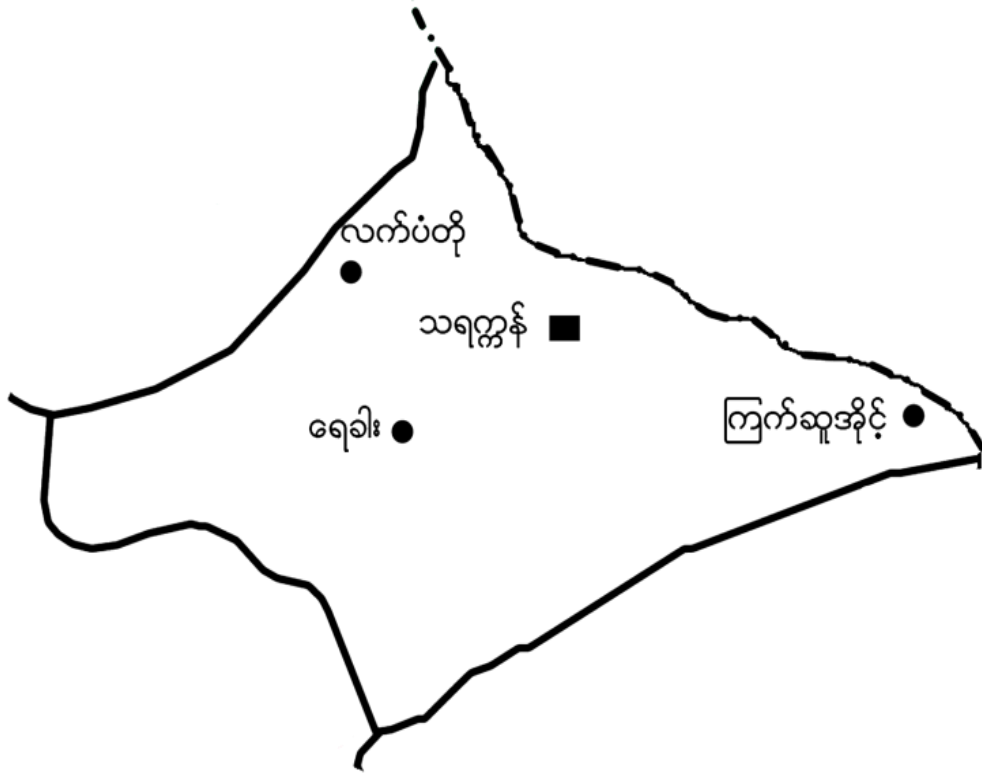

၃။ အုပ်စုတွင်ပါဝင်သောကျေးရွာစာရင်း

- (၁) သရက္ကန်
- (၂) ရေခါး
- (၃) လက်ပံတို
- (၄) ကြက်ဆူအိုင်

ပေါက်ဖြူနယ်၊ သာဓကုန် အုပ်စု၊ သာဓကုန်ကျေးရွာ
ကျေးရွာ သမိုင်းအကြောင်း

- သူကသခင် သတ္တရာရာ သည် ခြောက်ခု၊ နှစ်တွင် တည်ရှိသော
သုန္ဒါတော် မြို့၊ မြတ်ဗျာပါသော မြတ်စွာသူက၊ သခင် ၉၆ နေထိုင်
တော်မူသော တောင်ခြေရေ၊ ဌ ဖြစ်ပါသောကြောင့် သာဓကုန်ပုဂံခေါ်
ပါကယ်။

- ကျွန်တော်တို့ နေထိုင် - ကျေးရွာနှင့် ဖြစ်ပုံသော
သူက၊ ကျေး၊ ယဇာကျေး၊ ကံကျိကံနှင့် ဝန်ကျိထားသော ဖွယ်
လေးကို သာဓကုန် ဖွယ်ပုဂံလည်ခေါ်ကြပါသည်။

ကံကျိကံမှာ ကံသာ၊ ကံဒို၊ ကံတုန်၊ ထန်၊ တောက်
အေး၊ စိန်ကံ၊ တောင်ကံ၊ လယ်ဒီကန်၊ ဗျစ်ကန်၊ အသောက်
ကို ဖြစ်ပါသည်။ ၄၉၊ ကံကျိကံသည် သာဓကုန် ဖွယ်လေးကို ဝန်ကျိ
နေပြီး သာဓကုန် ဖွယ်ကွာ သာဓကုန် ပျားလည်၊ ပေါ်ကျားပြီး
ကံကျိကံ ၉၆ အလယ်တွင် တည်ရှိပြီး (၁၀) ခုခြောက်ကံ သာဓကုန်
ပုဂံခေါ်ဆိုပါသည်။

၅။ လူထုပူးပေါင်းပါဝင်သော လူမှုဆန်းစစ်ခြင်းနှင့်အကဲဖြတ်ခြင်းလုပ်ငန်းစဉ် (PSA/PRA)

အကျဉ်းချုပ်ဇယား

လူမှုပူးပေါင်းပါဝင်သော လူမှုဆန်းစစ်ခြင်း၊ နှင့်အကဲဖြတ်ခြင်းလုပ်ငန်းစဉ် (PSA/PRA) အကျဉ်းချုပ်ဇယား

ပေါက်မြို့နယ်၊ သာဓကုဏ္ဍန်အုပ်စု၊ သာဓကုဏ္ဍန်ကျေးရွာ

စဉ်	အကြောင်းအရာ	ကျိ စဉ်	ပိုမိုအရည်အချင်း	တက်ရောက်သူ			အဓိက ဆွေးနွေးချက်များ
				ကျား	မ	စုစုပေါင်း	
၁။	လူမှုအဖွဲ့အစည်း၊ နှင့်အဖွဲ့အစည်း ဖွဲ့စည်းခြင်း	၁၄ ၂ ၂၀၁၇	ရယ်မီရယ်မများ၊ အလယ်အလတ် နှစ်၊ ပါး၊ လူငယ် အုပ်စုများ၊ အယ်ဒါများပါဝင်	၂၄	၂၇	၅၁	အိမ်များ၊ အထိခံဒဏ်ထောက်ခံမှုများ၊ လမ်းများ၊ လုပ်ငန်းခွင်များ၊ နေရာများ
၂။	ခန္ဓာရေးနှင့် ကျန်းမာရေး အဆေးသက်တမ်း ချက်	၁၄ ၂ ၂၀၁၇	ရယ်မီရယ်မများ၊ အလယ်အလတ် အလယ်၊ နှစ်၊ ပါး၊ လူငယ် အုပ်စုများ	၂၄	၂၇	၅၁	ကွဲလွဲသော လူမှု၊ နီးကပ်စွာ အချိုးစား များ၊ အမျိုးသား အမျိုးသမီးများ၊ ကွဲလွဲခြားနားသော အသုံးပြု နှင့်
၃။	ပိုမိုဆိုးရွားသည့် ခြင်း	၁၄ ၂ ၂၀၁၇	ရယ်မီရယ်မများ၊ ချစ်သော အလယ် အလယ်၊ နှစ်၊ ပါး၊ လူငယ် အုပ်စုများ	၂၄	၂၇	၅၁	အမျိုးသမီးများနှင့် အမျိုးသားများ ပိုမိုဆိုးရွားသည့် ခြင်းအရင်းအမြစ်ကို ချစ်မိမိ
၄။	ကုသီခွင့်ပြုပြန်ခြင်း	၁၄ ၂ ၂၀၁၇	ရယ်မီရယ်မများ၊ ချစ်သော အလယ် အလယ်၊ နှစ်၊ ပါး၊ လူငယ် အုပ်စုများ	၂၄	၂၇	၅၁	ကုသီခွင့်၊ စိုက်ပျိုးရေးနှင့် များ၊ ရေ၊ ကား၊ လုပ်ငန်း များ၊ မြေ၊ မြေ၊ ကျား၊ မာကျား၊ ဒဏ်ခံ ကျေးဇူး
၅။	ယဉ်ကျေးမှုအစဉ်အလာခြင်း	၁၄ ၂ ၂၀၁၇	ရယ်မီရယ်မများ၊ ချစ်သော အလယ် အလယ်၊ နှစ်၊ ပါး၊ လူငယ် အုပ်စုများ	၂၄	၂၇	၅၁	အမျိုးသားများနှင့် အမျိုးသမီးများ တိုးတက်မှု အဖွဲ့အစည်း၊ ရရှိမှု နှင့် မရရှိမှု အကြောင်း အရာများ
၆။	မင်းပိုင်	၁၄ ၂ ၂၀၁၇	ရယ်မီရယ်မများ၊ ချစ်သော အလယ် အလယ်၊ နှစ်၊ ပါး၊ လူငယ် အုပ်စုများ	၂၄	၂၇	၅၁	ကျေးရွာအတွင်း ဖြစ်ပေါ်အမှုအရာများ၊ မည်သို့သော လုပ်ငန်းများ၊ ချက် ချက်ဆက်လက် ကိုင်တွယ်

၆။ လူမှုရေး နှင့် အရင်းအမြစ်ပြုပြင်ခြင်း



၇။ လူမှုရေး နှင့် အရင်းအမြစ်ပြုပြင်ခြင်းသုံးသပ်ချက်

ပေါက်မြို့နယ်၊ သဂုဏ်ကျေးရွာအုပ်စု၊ သဂုဏ်ကျေးရွာရွာ
အရင်းအမြစ်ပြုပြင်ခြင်း
ဆွေးနွေးခြင်း နှင့် ဆန်းစစ်ခြင်း :

- ကျေးရွာရှိ အများသား နှင့် အများသမီးများ သည် လယ်ယာ နှိုက်ပျိုး ရှေးကို အများ ဆုံး လျက်စီကြွယ်ပါသည်။
- ကျောက်ကြွင်းများ နှင့် ဝါးများ အများ ဆုံး လျက်စီကြွယ်ပါသည်။
- လျက်စီစောစော နှင့် နှစ်စာလျှင် အရင်းအမြစ်များ အနည်း ပင်လျှော့ပါသွားသည်။
- ကျေးရွာရှိ လူမှုအားလုံး သက်တစ် နှစ်တစ်ခုတည်း နေထိုင်ကြသည်။
- ကျေးရွာတွင် နေ ကြေးမလုံလောက်သဖြင့် ဖွဲ့စည်းသွား၊ ကျောက် လျက်စီကြွယ်ပါသည်။

၈။ ဥစ္စာနေကြွယ်ဝမှုအဆင့် သတ်မှတ်ချက်ပြပုံ

ပေါက်မြို့နယ်၊ သာယာဝတီ အပူပိုင်း၊ သာယာဝတီ ကျေးရွာ
ဥစ္စာနေကြွယ်ဝမှုအဆင့်

အခြေခံအားအရာ	အဆင့် သတ်မှတ်ချက်များ	အိမ်ထောင်စု အရေအတွက်	ကုန်ပစ္စည်း
ချမ်းသာ	ကား - ဖြေ ၇၀ - ၁၀၀ ဧက - ဆန်စက် - သနပ်ဘီး - နေအိမ် တိုက်အိမ် - အိမ်ကန် - ဖုန်း - တီဇီ - အောက်စီဂျင် - လက်ဖက်ရည်စက် ဖွေးဖွေး - အနည်းငယ် - နှာ - အိမ် - ဝက် - ဇာတ် - ၁၀၀ - ၅၀၀ ခန့်	၈၀	၁၃ - ၈
အသယ်အလက်	ဆန်ဖိုး - ထိုက်ကား - လက်ဖက်ခြောက် ၅ - ၆ က သနပ်ဘီး - အနည်းငယ် မှတ်တမ်း - ဖုန်း - တီဇီ - အောက်စီဂျင် အိမ်ကန် - ဖုန်း - ဖွေးဖွေး - အနည်းငယ် - နှာ - ဇာတ် - အိမ် ဝက် - နေအိမ် - သားဖျား - အထက်တန်း - နေအိမ် - ထားရှိ	၃၀၀	၅၁ - ၇
ခွဲစိတ်ပါး	ပျားကပ် - ထိုက်ကား - နေအိမ်ခြောက် - လက်ဖက်ရည်စက် ကုန်ပစ္စည်း - အိမ်ကန် - ဖုန်း - ဇာတ် - ဝက် - အနည်းငယ် ကလေး - ငယ်များ - ကိုယ်လက်တန်း - နေအိမ် - သားထားရှိ	၂၀၀	၃၄ - ၅
	စုစုပေါင်း	၅၈၀	၁၀၀

၉။ ဥစ္စာနေကြွယ်ဝမှုအဆင့် သတ်မှတ်ချက်အားသုံးသပ်ချက်

ပေါက်မြို့နယ်၊ သာယာဝတီ အပူပိုင်း၊ သာယာဝတီ ကျေးရွာ
ဥစ္စာနေကြွယ်ဝမှုအဆင့်
ဆွေးနွေးခြင်း၊ အဓိကအချက်အလက်

- နေ့စဉ်တွင် ခွဲစိတ်ပါး သော အိမ်ထောင်စု - ၂၀၀၀ ခန့် ပါသည်

- ခွဲစိတ်ပါး သူများမှာ အခြေခံ အလုပ် အစွမ်း ပရှိသော အခြေခံ

- ခွဲစိတ်ပါး သူများကို နေ့စဉ် ဖွေးဖွေး ဖွေး ဖွေး လုပ်ငန်း တွင် ပါဝင်အောင်
အားပေး ခြင်း နှင့် လုပ်ငန်း အခွင့် လမ်းပေး ခြင်း ဖြင့် ဆောင်ရွက်နိုင်
မည်။

- ခွဲစိတ်ပါး သူများကို အလုပ် အကိုင် ပေး ခြင်း ဖြင့် ခွဲစိတ်ပါး သူများကို
၇၀ ခန့် နှင့် ဖွေးဖွေး ဖွေး ဖွေး လုပ်ငန်း များကို တိုးတက်လာအောင်
ဆောင်ရွက်နိုင်မည်။

- အလယ် အလယ်တန်း စား မှာ အိမ်ထောင်စု ၃၀၀ - ၅၀၀ ခန့် ပါသည်

- ခွဲစိတ်ပါး သူများမှာ အိမ်ထောင်စု ၈၀၀ - ၆၀၀ ခန့် ပါသည်

၁၀။ အရင်းအမြစ် အသုံးပြုမှုနှင့်ထိန်းချုပ်မှု

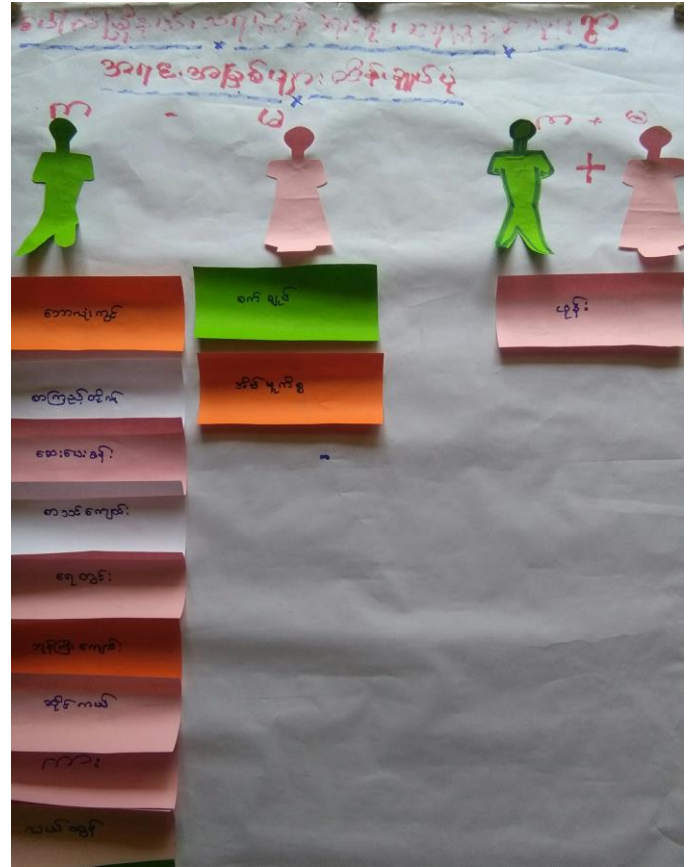
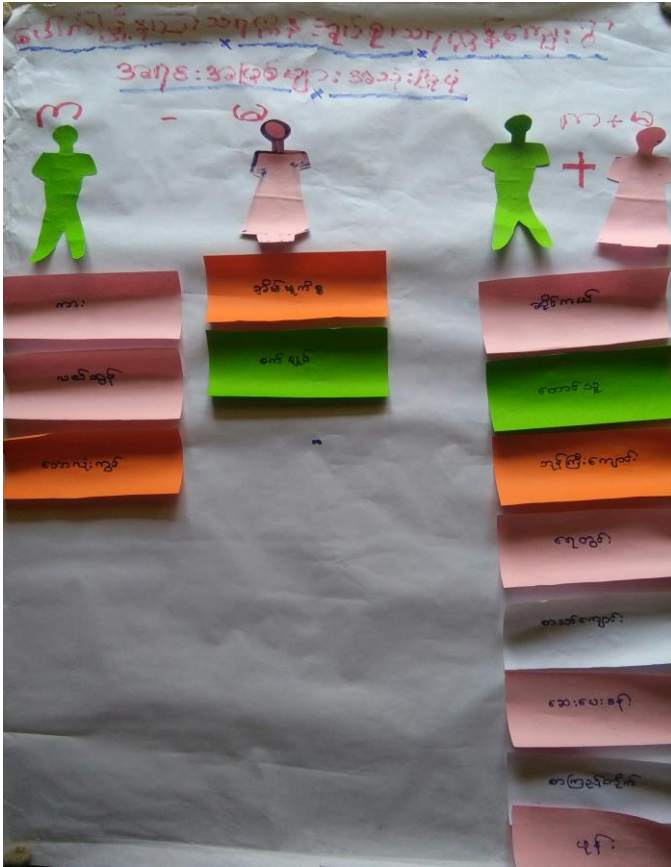

၁၁။ အရင်းအမြစ် အသုံးပြုမှုနှင့်ထိန်းချုပ်မှု သုံးသပ်ချက်

တိုက်ကြီးနယ်၊ သာယာဝတီ အရပ်စိုက်ရေးဦးစီးဌာန၊ သာယာဝတီတိုင်းဒေသကြီး
 အရင်းအမြစ်များ ထိန်းချုပ်မှု
 ဆေးစစ်ခြင်း၊ စစ်ဆေးမှု၊ စစ်ကြည့်ခြင်း

- အမျိုးသမီးများ အသုံးပြုထိန်းချုပ်ရေး အရင်းအမြစ်များမှာ စက်ချည်၊ ဗိုက်ဖျက်မှုများ ဖြစ်သည်။
- အမျိုးသားများ အသုံးပြုထိန်းချုပ်ရေး အရင်းအမြစ်များမှာ အမျိုးသားများ အပြောရှိသည်။
- အမျိုးသားနှင့် အမျိုးသမီး ထိန်းချုပ်ရေး အရင်းအမြစ်များမှာ အသုံးပြုမှုမရှိပါ။
- အရင်းအမြစ်များ အသုံးပြုမှုနှင့်အညီ အမျိုးသားများသာ အသုံးပြုမှုမရှိပါ။
- အမျိုးသမီးများ အသုံးပြုမှု အရင်းအမြစ်များကို အမျိုးသားများက လုပ်ကိုင် ထိန်းချုပ်မှု အပြောအရှင်နှင့် လိုအပ်ချက်များ ရှိနိုင်သည်။
- အမျိုးသမီးများကလည်း အမျိုးသားများနှင့် တွေ့ဆုံမှုများ ရှိအောင် လုပ်ကိုင်ဖြစ်ပါသည်။

၁၂။ ရာသီခွင်ပြဇယား

ပေါက်မြို့နယ်၊ သာယာဝတီခရိုင်၊ သာယာဝတီမြို့နယ်၊ ရွာ
ကသီခွင်ပြဇယား

ဒေသနာမည်: ဒေသ	ဇန်နဝါရီ	ဖေဖော်ဝါရီ	မတ်	ဧပြီ	မေ	ဇွန်	ဇူလိုင်	ဇူလိုင်	ဇူလိုင်	ဇူလိုင်	ဇူလိုင်	ဇူလိုင်
ခိုက်ပျိုးရေး	ခိုက်ပျိုးရေး	ခိုက်ပျိုးရေး	ခိုက်ပျိုးရေး	ခိုက်ပျိုးရေး	ခိုက်ပျိုးရေး	ခိုက်ပျိုးရေး	ခိုက်ပျိုးရေး	ခိုက်ပျိုးရေး	ခိုက်ပျိုးရေး	ခိုက်ပျိုးရေး	ခိုက်ပျိုးရေး	ခိုက်ပျိုးရေး
ကသီခွင်												
လက်ပန်ဆက်သွယ်ရေး	==	==	==	==	==	==	==	==	==	==	==	==
ဝင်ငွေ	၀၀	၀၀	၀၀	၀၀	၀၀	၀၀	၀၀	၀၀	၀၀	၀၀	၀၀	၀၀
ထွက်ငွေ	၀၀						၀၀	၀၀	၀၀	၀၀	၀၀	၀၀
ပို့စာ	ပို့စာ	ပို့စာ	ပို့စာ	ပို့စာ	ပို့စာ	ပို့စာ	ပို့စာ	ပို့စာ	ပို့စာ	ပို့စာ	ပို့စာ	ပို့စာ

၁၃။ ရာသီခွင်ပြဇယားသုံးသပ်ချက်

ပေါက်မြို့နယ်၊ သာယာဝတီခရိုင်၊ သာယာဝတီမြို့နယ်၊ ရွာ
ကသီခွင်ပြဇယား
ဆွေးနွေးခြင်း နှင့် ဆန်းစစ်ခြင်း

- * ခိုက်ပျိုးရေး: အနည်းငယ် ပြုလုပ်
- * လူဦးရေ ၂၀၀၀ နှင့် ၂၀၀၀ နှင့် ပို
- * ခိုက်ပျိုးရေး: စစ်နစ် ပတ်လည် မလုပ်နိုင်ပါ
- * ဖြစ်ပေထွက် လုပ်နိုင် စားသောက်
- * နက်ကြီး ဝယ်ယူ
- * နှစ်: ပါး နှု - နှုလီ လုပ်စား၊ မပျက်စီး: နှု - နှု
- * စစ်နစ်: နှု နှု ဝင်ငွေ မရှိ
- * စစ်နစ် ၀၀၀၀ နှင့် စစ်နစ် အထွက် လုပ်လောက် နှု မရှိ
- * အသက်မွေးဝမ်းကြောင်း: ဆက်စပ်စေခြင်း ပြုလုပ် - အလုပ်အကိုင် နည်းပါး
- * အမျိုးသမီးများ၏ အသက်မွေးဝမ်းကြောင်း - စက်ချုပ် - ရောင်းချရေး
- * အမျိုးသားဝင်ငွေ နှင့် အမျိုးသမီး ဝင်ငွေ နှင့် မတူပါ။
- * အမျိုးသား လုပ်အား နှင့် အမျိုးသမီး လုပ်အား မတူပါ။
- * အမျိုးသမီးများ၏ အသက်မွေးဝမ်းကြောင်း ဖြစ်ပေ နှင့် - အလုပ်အကိုင် နည်းပါး

၁၄။ ပင့်ကူအိမ်ပြင် (ကျား၊မ)

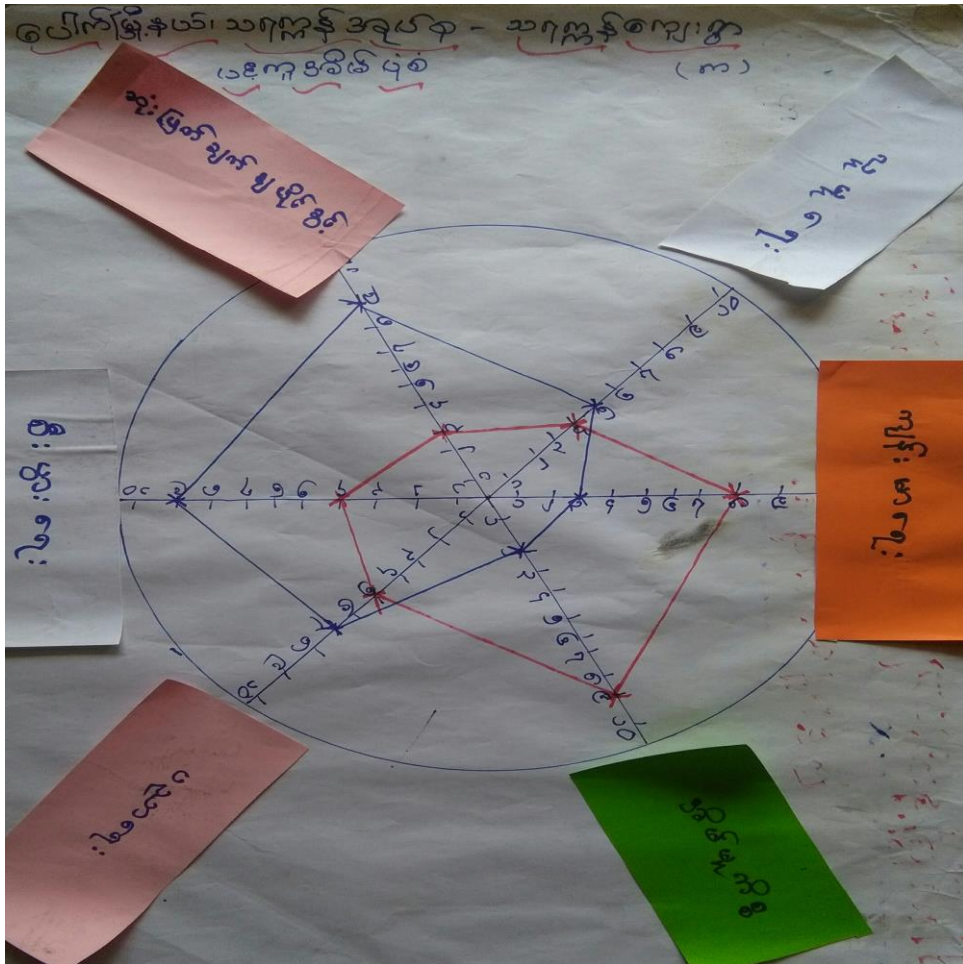

၁၅။ ပင့်ကူအိမ်သုံးသပ်ချက် (ကျား၊မ)

ပေါက်ကြဲနယ်၊ သရက်နှင့် ဒရပ်တု - သရက်နှင့်ကျေးရွာ
 ပင့်ကူအိမ်ပြင်
 ဆွေးနွေးခြင်း၊ ဒီဇိုဆန်းစစ်ခြင်း

- အမျိုးသားများ ဌာန၊ အမျိုးသမီးများမှာ တန်းသညာဦးမျှတအောင် အခွင့်အရေးတွေ ဖန်တီးပါ။
- အမျိုးသမီးများမှာ အိမ်မှုကိစ္စများ၊ အိမ်မှုကိစ္စများ၊ လုပ်ကိုင်ရန်အခွင့်အရေးတွေ ပြုစုပါ။
- အမျိုးသမီးများကလည်း အမျိုးသားများ ဌာန တန်းသညာဦးမျှတအောင် လုပ်ကိုင်ရန်အခွင့်အရေး ပြုစုပါ။
- ကျေးရွာ ဖွံ့ဖြိုးတိုးတက်ရေး လုပ်ငန်းများတွင် အမျိုးသမီးများကို အခွင့်အရေးပေးရန်အတွက် လေးစားမှုပေးရန် အမျိုးသမီးများ၏ အခွင့်အရေး ဖွံ့ဖြိုးလာရေး လုပ်ကိုင်ခြင်းစိတ်တွေ ပေါ်လာမည်။

၁၈။ အမျိုးသမီး၊ အမျိုးသားများ၏အခက်အခဲပြဿနာများ

ပေါက်ဖွဲ့နယ်၊ သာဓကန်ဒုရပ်စု၊ သာဓကန်ကျေးရွာ
 အမျိုးသားများ၏ အခက်အခဲနှင့် ပြဿနာ

(၁) န.ထ.က(၅) မှ အထက်တန်းကျောင်းထိတိုးမြှင့်ရေး
 (၂) ကျေးရွာ အဝင်လမ်း ကောင်းမွန်ရေး
 (၃) တိုက်နယ်ဆေးရုံ ဂရုစိုက်ရေး
 (၄) စာကြည့်တိုက် တည်ဆောက်ရေး
 (၅) ကျေးရွာ မီးလင်းရေး (လျှပ်စစ်)
 (၆) ရွာခြင်း ဆက်လမ်း သာဓကန်-ကျေးရွာလမ်း
 (၇) ရေ ဂရုစိုက်ရေး ရေငန်ဆန်တိုး
 (၈) ကျေးရွာ မီးသတ်တပ်ဖွဲ့ မော်တော်ယာဉ်

ပေါက်ဖွဲ့နယ်၊ သာဓကန်ဒုရပ်စု၊ သာဓကန်ကျေးရွာ
 အမျိုးသမီးများ၏ အခက်အခဲ ပြဿနာများ

- အထက်တန်း ကျောင်းဆောင် အခက်အခဲရှိ
- ကျောင်းအတွက် ရေသုံး စွဲလျှင် အခက်အခဲရှိ
- ကျေးရွာအတွက် ဥပဒေအောက်တွင် သွားလာရာ အခက်အခဲရှိ
- ကျေးရွာတွင် တိုက်နယ်ဆေးရုံအခက်အခဲရှိ
- ကျေးရွာအတွက် ရေအခက်အခဲရှိ
- ရွာတွင် ရွာတွင် သွားလာရာ အခက်အခဲ
- ကျေးရွာတွင် လူမှုဆန္ဒမညီညွတ်စွာ စားကြည့်တိုက် လိုအပ်ချက်ရှိ
- ကျေးရွာတွင် မီးလင်းရေး လိုအပ်ချက်ရှိ
- ကျေးရွာတွင် ဆေးကုသရေး အခက်အခဲရှိ

၁၉။ အမျိုးသမီး၊ အမျိုးသားများ၏ မျှော်မှန်းချက်များ

ပေါက်ဖွဲ့နယ်၊ သာဓကန်ဒုရပ်စု၊ သာဓကန်ကျေးရွာ
 အမျိုးသမီးများ၏ မျှော်မှန်းချက်များ

(၁) အ.ထ.က(၅) မှ အထက်တန်းကျောင်း ဂရုစိုက်ရေး
 (၂) ကျေးရွာ အဝင်လမ်း ဂရုစိုက်ရေး (ကောင်းမွန်ရေး)
 (၃) တိုက်နယ်ဆေးရုံ (မ.ဖ.ဖ.ဖ.ဖ.) ဂရုစိုက်ရေး
 (၄) စာကြည့်တိုက် တည်ဆောက်ပေးရေး
 (၅) ကျေးရွာ လျှပ်စစ် မီးလင်းရေး
 (၆) ရွာခြင်း ဆက်လမ်း - မေရီ-ကျေးရွာလမ်း
 (၇) ရေ ဂရုစိုက်ရေး (စာသင်ကျောင်းတွင်မရှိ)
 (၈) ကျေးရွာ မီးသတ်တပ်ဖွဲ့ ဂရုစိုက်ရေး

ပေါက်ဖွဲ့နယ်၊ သာဓကန်ဒုရပ်စု၊ သာဓကန်ကျေးရွာ
 အမျိုးသမီးများ၏ မျှော်မှန်းချက်များ

- အထက်တန်း ကျောင်းဆောင် ဖြန့်ဖြူးရေး
- ကျောင်းတွင် ရေသုံးစွဲမှု ဖြေရှင်းရေး
- ကျေးရွာတွင် စာကြည့်တိုက် မီးလင်းရေး (ဆိုလာ)
- ကျေးရွာတွင် တိုက်နယ်ဆေးရုံ ဖြန့်ဖြူးရေး
- ကျေးရွာ တွင် ရေသုံးစွဲမှု ပြေငြိမ်းရေး
- ရွာတွင် မီးလင်းရေး မြေအောက်ကြေးမုံရေး
- ကျေးရွာတွင် စာကြည့်တိုက် ဂရုစိုက်ရေး
- ကျေးရွာတွင် မီးသတ်တပ်ဖွဲ့ ဖြန့်ဖြူးရေး
- ကျေးရွာတွင် ဆေးကုသရေး ဖြန့်ဖြူးရေး

ဦးစားပေးလုပ်ငန်းများရွေးချယ်ခြင်းဇယား

ပေါက်မြို့နယ် ၊ သာဓကန်အုပ်စု ၊ သာဓကန်ကျေးရွာ

မဲအရေတွက်

၁- ဂူသုဇာဆက်လမ်း (၈ + ၁၂)

၂၇၆

၂- ဂူတွဇာလမ်း (၈ + ၁၂)

၁၂၉

၃- အထက်တန်းကျောင်းဆေးဆေးကပ်ရည်ခြံ (၈ + ၁၂)

၁၂၂

၄- စာကြည့်တိုက် (၈ + ၁၂)

၈၉

၅- မီးလေးဂေ (၈ + ၁၂)

၇၅

၆- ကျောင်းခြံစုတ်၊ ဂူ၊ မြေယာခြံ (၁၂)

၄၉

၇- အိမ်တိုဇာဂေ ပိုက်သွယ်တန်းခြံ (၆)

၄၆

၈- K ၆ ကျောင်းပြင်ခြံ (၆)

၃၈

၉- ကျောင်းတွဲဇာဂေ သုံးစွဲခြံ (၆)

၃၇

၁၀- တိုက်နယ်ဆေးဂေ (၈ + ၁၂)

၁၀

၁၁- မီးသတ်ဆေးကပ်ယာ (၈)

၃

၂၁။ ကော်မတီဝင်များစာရင်း

(၁) ကျေးရွာစီမံကိန်းအထောက်အကူပြုကော်မတီဝင်များစာရင်း

ကျေးရွာစီမံကိန်းအထောက်အကူပြု ကျေးရွာကော်မတီဝင်များ
ပေါက်မြို့နယ် ၊ သာဓကုန်အုပ်စု ၊ သာဓကုန်ကျေးရွာ

စဉ်	အမည်	ကျား / မ	ရာထူး / တာဝန်
၁။	ဦးမင်းနိုင်	ကျား	ကျေးရွာစီမံကိန်း/ထောက်ခံကူညီ
၂။	မအေးအေးဖြူ	မ	ကျေးရွာစီမံကိန်း/ထောက်ခံကူညီ
၃။	ဦးစောထွန်းခိုင်	ကျား	ကျေးရွာဘဏ္ဍာရေးစာရေး
၄။	ဦးဝင်းစွေ	ကျား	အကြံပြုကော်မတီဝင်/တာဝန် (ခန့်အပ်)
၅။	ဒေါ်စွေမြေအေး	မ	အကြံပြုကော်မတီဝင်/တာဝန် (အတွင်းရေးမှူး)
၆။	ဒေါ်မိအေး	မ	အကြံပြုကော်မတီဝင်/တာဝန် (အဖွဲ့ဝင်)
၇။	ဦးစောကျော်စွာ	ကျား	ဝယ်ယူရေးဆိုင်ကော်မတီဝင် (ခန့်အပ်)
၈။	မအေးမာမာ	မ	ဝယ်ယူရေး (အတွင်းရေးမှူး)
၉။	မအေးမာမာ	မ	ဝယ်ယူရေး (အဖွဲ့ဝင်)
၁၀။	မအေးအေးဖြူ	မ	လည်ပတ်ထိန်းသိမ်းရေး (ခန့်အပ်)
၁၁။	ဦးစောကျော်စွာ	ကျား	လည်ပတ်ထိန်းသိမ်းရေး (အတွင်းရေးမှူး)
၁၂။	ဦးစောကျော်စွာ	ကျား	လည်ပတ်ထိန်းသိမ်းရေး (အဖွဲ့ဝင်)
၁၃။	မအေးအေးဖြူ	မ	စောင့်ရှောက်ကြီးကြပ်ရေး (ခန့်အပ်)
၁၄။	ဦးစောကျော်စွာ	ကျား	စောင့်ရှောက်ကြီးကြပ်ရေး (အတွင်းရေးမှူး)
၁၅။	ဦးဝင်းစွေ	ကျား	စောင့်ရှောက်ကြီးကြပ်ရေး (အဖွဲ့ဝင်)
၁၆။	ဦးစောကျော်စွာ	ကျား	စောင့်ရှောက်ကြီးကြပ်ရေး
၁၇။	ဒေါ်စွေမြေအေး	မ	စောင့်ရှောက်ကြီးကြပ်ရေး

(၂) ကျေးရွာအုပ်စုစီမံကိန်းအထောက်အကူပြုကော်မတီဝင်များစာရင်း

ကျေးရွာအုပ်စု စီမံကိန်းကော်မတီဝင်များစာရင်း

ပေါက်မြို့နယ်၊ သာဓကန်အုပ်စု၊ သာဓကန်ကျေးရွာ

စဉ်	အမည်	ကျား/မ	ရာထူး/တာဝန်
၁။	ဦး မအိန်ဦ	ကျား	ကျေးရွာအုပ်စုစီမံကိန်း ဥက္ကဋ္ဌ
၂။	ဒေါ်ခင်သန်းစွဲ	မ	ကျေးရွာအုပ်စုစီမံကိန်း ဥက္ကဋ္ဌ
၃။	ဦးစန်းညွန့်	ကျား	သာဓကန်ကျေးရွာစီမံကိန်း (ဥက္ကဋ္ဌ)
၄။	ဒေါ်စွေဖြူ	မ	သာဓကန်ကျေးရွာစီမံကိန်း (အတွင်းရေးမှူး)
၅။	ဦးကျော်မိုး	ကျား	သာဓကန်ကျေးရွာစီမံကိန်း (အဖွဲ့ဝင်)
၆။	ဒေါ်အေးဖြူ	မ	အခြေပြု ကိုယ်စားလှယ် (ဥက္ကဋ္ဌ)
၇။	ဦးဝင်းစွေ	ကျား	အခြေပြု ကိုယ်စားလှယ် (အတွင်းရေးမှူး)
၈။	မဖြူဖြူသန်း	မ	အခြေပြု ကိုယ်စားလှယ် (အဖွဲ့ဝင်)
၉။	ဦးခိုင်ဝင်း	ကျား	ဒဂုန်: ဒဂုန်
၁၀။	ဦးစောဝတ္တီ	ကျား	ဒဂုန်: ဒဂုန်
၁၁။	ဦးစွေ စိ	ကျား	ဒဂုန်: ဒဂုန်
၁၂။	ဒေါ်ဝင်းဝင်းဖြူ	မ	ဒဂုန်: ဒဂုန်
၁၃။	ဦးစွေလင်းနိုင်	မ	ဒဂုန်: ဒဂုန်
၁၄။	မယုတ်ယုတ်စော	မ	ဒဂုန်: ဒဂုန်
၁၅။	ဦးဝင်းစွေ	ကျား	ဒဂုန်: ဒဂုန်
၁၆။	ဒေါ်စွေစွေလှိုင်	မ	ဒဂုန်: ဒဂုန်
၁၇။	ဒေါ်စွေဖြူစွေ	မ	ဒဂုန်: ဒဂုန်
၁၈။	ဒေါ်စွေ	မ	ဒဂုန်: ဒဂုန်

၂၂။ ကျေးရွာအချက်အလက်များ (ပုံစံ-၁)

ပုံစံ - ၈ - ၁ ကျေးရွာအခြေခံအချက်အလက်များ (Form PC 1)

လမ်းညွှန်ချက်။ ကျေးရွာတစ်ရွာသို့ ပထမဆုံးမိတ်ဆက်ခရီး သွားရောက်သောအခါ လူထုစည်းရုံးရေးမှူးသည် ကျေးရွာ ခေါင်းဆောင်များအား ကျေးရွာအချက်အလက်များကို မေတ္တာရပ်ခံ၍ တောင်းခံရသည်။ ဤအချက်အလက်များကို စီမံကိန်း မိတ်ဆက်အစည်းဝေးမတိုင်မီတောင်းခံရမည်။ စီမံကိန်းမိတ်ဆက်အစည်းဝေးတွင် လူထုစည်းရုံးရေးမှူးသည် ဤအချက်အလက် များအား စစ်ဆေးပြီး မှန်ကန်အောင်ပြုလုပ်ရမည်။ ပြီးနောက်တွင် လူထုစည်းရုံးရေးမှူးမှ သတင်းအချက်အလက်ထံသို့ Tablets မှ တဆင့် ဖြည့်သွင်းရမည်။

ကျေးရွာခေါင်းဆောင် အမည် ဦးစောမာဇီ	ကျေးရွာခေါင်းဆောင်၏ ဖုန်းနံပါတ် ၀၉-၂၃၀၀၅၈၄	လူထုစည်းရုံးရေးမှူး၏ အမည် ဒေါ်ခင်နင်းရွှေ
ပြည်နယ်တိုင်းဒေသကြီး မကွေး	မြို့နယ် ပေါက်	ကျေးရွာအုပ်စု သာဇာန်
		ကျေးရွာ သာဇာန်

က။ လူဦးရေ

လူမျိုးစု	အိမ်ထောင်စုအရေအတွက်	ကိုးကွယ်သည့်ဘာသာ	အိမ်ထောင်စုအရေအတွက်
လူမျိုးစု (၁) --- မြန်မာ	၅၀၇	ဘာသာ (၁) --- မြန်မာ	၅၀၇
လူမျိုးစု (၂) -----		ဘာသာ (၂) -----	
လူမျိုးစု (၃) -----		ဘာသာ (၃) -----	
လူမျိုးစုရော -----		ဘာသာရော -----	
အခြား			
	အရေအတွက်		
မသန်စွမ်းသူများ	-		
သက်ကြီးရွယ်အိုများ (၆၅ နှစ် နှင့် အထက်)	၁၅		
စစ်ဘေးရှောင်	-		

လူဦးရေ	အမျိုးသား (အရေအတွက်)	အမျိုးသမီး (အရေအတွက်)
လူဦးရေ		
လူမျိုးစု (၁)-----	၁၈၆၈	၁၀၈၂
လူမျိုးစု (၂)-----		
လူမျိုးစု (၃)-----		
အခြား		
အိမ်ထောင်စုဦးစီး	၄၁၅	၉၂

၂၁၅၀

(ခ) အခြေခံအဆောက်အအုံ အသုံးအဆောင်များ

စာသင်ကျောင်း	အမှတ် ခြံပါ	ကျန်းမာရေး	အမှတ် ခြံပါ	ဘာသာရေး အဆောက် အအုံများ	အမှတ် ခြံပါ
အထက်တန်းကျောင်း	<input checked="" type="checkbox"/>	ဆေးရုံ	<input type="checkbox"/>	စေတီ	<input checked="" type="checkbox"/>
အလယ်တန်းကျောင်း	<input type="checkbox"/>	ကျန်းမာရေးဌာန	<input type="checkbox"/>	ဘုန်းကြီးကျောင်း	<input checked="" type="checkbox"/>
မူလတန်းကျောင်း	<input type="checkbox"/>	ကျန်းမာရေးဌာနခွဲ	<input type="checkbox"/>	ဟိန္ဒူဘုရားကျောင်း	<input type="checkbox"/>
မူကြိုကျောင်း	<input type="checkbox"/>	ဆေးပေးခန်း	<input checked="" type="checkbox"/>	ခရစ်ယာန်ကျောင်း	<input type="checkbox"/>
အခြား	<input type="checkbox"/>	အခြား	<input type="checkbox"/>	ဗလီ	<input type="checkbox"/>
				အခြား	<input type="checkbox"/>
မှတ်ချက်		မှတ်ချက်		မှတ်ချက်	

(ဂ) ကျွမ်းကျင်သူများမှတ်တမ်း (ကျေးရွာတွင်နေထိုင်သော သို့မဟုတ် တခြားရွာမှလာရောက်သော ကျွမ်းကျင်သူများ)

(၁) စာသင်ကျောင်း			(၂) ကျန်းမာရေး			(၃) လက်မှုပညာရှင်		
	ရွာတွင်နေ ထိုင်သူ	အခြားရွာမှ လာသူ		ရွာတွင်နေ ထိုင်သူ	အခြား ရွာမှ လာသူ		ရွာတွင် နေထိုင်သူ	အခြားရွာ မှလာသူ
မူလတန်းပြဆရာ/မ	<input type="checkbox"/>	<input type="checkbox"/>	ဆရာဝန်	<input type="checkbox"/>	<input type="checkbox"/>	လက်သမား	<input checked="" type="checkbox"/>	<input type="checkbox"/>
အထက်တန်းပြဆရာ/မ	<input checked="" type="checkbox"/>	<input type="checkbox"/>	လက်ထောက် ကျန်းမာရေးမှူး	<input type="checkbox"/>	<input type="checkbox"/>	ပန်းရံ	<input checked="" type="checkbox"/>	<input type="checkbox"/>
အလယ်တန်းပြဆရာ/မ	<input type="checkbox"/>	<input type="checkbox"/>	အမျိုးသမီးကျန်းမာရေး ဆရာမ	<input type="checkbox"/>	<input type="checkbox"/>	လျှပ်စစ်ကျွမ်းကျင်၊ မီးသမား	<input type="checkbox"/>	<input type="checkbox"/>
မူကြိုဆရာ/မ	<input type="checkbox"/>	<input type="checkbox"/>	သားဖွားဆရာမ	<input checked="" type="checkbox"/>	<input type="checkbox"/>	ရေပိုက်သူ	<input type="checkbox"/>	<input type="checkbox"/>
အခြား	<input type="checkbox"/>	<input type="checkbox"/>	ပြည်သူ့ကျန်းမာရေးလုပ်သား	<input type="checkbox"/>	<input type="checkbox"/>	စက်ပြင်ဆရာ	<input type="checkbox"/>	<input type="checkbox"/>
မှတ်ချက်			မှတ်ချက်			မှတ်ချက်		

(ဃ) ကျေးရွာသို့ ရောက်ရှိနိုင်သည့် လမ်းအခြေအနေ / ကျေးရွာတစ်ရွာသည် ၎င်း၏ ကျေးရွာအုပ်စုနှင့် ဆက်သွယ်ထားသော လမ်းအခြေအနေ (အောက်ပါတို့ကိုရိုင်းပါ)

ကျောက်ကြမ်းလမ်း ကတ္တရာလမ်း ကွန်ကရစ်လမ်း မော်တော်ဆိုင်ကယ်လမ်း
 ကျောက်ခင်းလမ်း မြေသားလမ်း လူသွားလမ်း အခြား _____

(င) ကျေးရွာဖွံ့ဖြိုးမှုစီမံချက်

- (၁) လူထုပတ်ဝန်းကျင်ထိခိုက်မှုမရှိစေရန် ဤကျေးရွာတွင်ကျေးရွာဖွံ့ဖြိုးမှု စီမံချက်ရှိခဲ့ပါသလား? ပိုင်းပါ
ရှိပါသည်/မရှိပါ/မသိပါ
- (၂) ရှိခဲ့ပါလျှင် ဤစီမံချက်ကို မည်သည့် ခုနှစ်တွင်ပြင်ဆင်ခဲ့ပါသနည်း? နှစ်-----/မသိပါ
- (၃) ဤစီမံချက်ကို မြို့နယ်မှအတည်ပြုခဲ့ပါသလား? ပြုခဲ့ပါသည်/မပြုခဲ့ပါ /မသိပါ

(စ) ခရီးအကွာအဝေး

(၁) ဤကျေးရွာ၏ပဟိုမှ ၎င်းကျေးရွာအုပ်စု၏ပဟိုအထိ ခရီးမိုင်မည်မျှကွာဝေးသနည်း? မိုင်-----/မသိပါ

(၂) ဤကျေးရွာမှ ၎င်းကျေးရွာအုပ်စုပဟိုအထိ သွားလာရာတွင်ကြာမြင့်သည့်အချိန်။

မြောက်သွေ့ရာသီတွင်ကြာချိန်----- ထော်လာဂျီ/မော်တော်ဆိုင်ကယ်/ခြေလျင်/လား/မော်တော်ဘုတ်/
အခြား-----

မိုးရာသီတွင်ကြာချိန်----- ထော်လာဂျီ/မော်တော်ဆိုင်ကယ်/ခြေလျင်/လား/မော်တော်ဘုတ်/
အခြား-----

(ဆ) ပတ်ဝန်းကျင်ဆိုင်ရာ သဘာဝဘေးအန္တရာယ်

ဤကျေးရွာတွင် ရေကြီးခြင်းကဲ့သို့ သဘာဝဘေးအန္တရာယ်ကျရောက်ဖူးခြင်း ရှိပါသလား။

မရှိပါ ရှိပါသည် ရှိလျှင်ဖော်ပြပါ-----

(ဇ) ကျေးရွာတွင် ဖွဲ့စည်းထားသော အဖွဲ့အစည်းများ

လူထုပဟိုပြုစီမံကိန်းမတိုင်မီ ဤကျေးရွာတွင် ကျေးရွာဖွံ့ဖြိုးရေးအတွက် အစိုးရ (သို့) ရွာသားများကိုယ်တိုင်(သို့) စီမံကိန်းတစ်ခုခုမှ ဖွဲ့စည်းထားသည့် အဖွဲ့အစည်းများရှိပါသလား။

(၁) စုရပ်ချုပ်ကြီးအဖွဲ့

(၂) ကျေးရွာအုပ်စု

(၃) ကျေးရွာအုပ်စုအဖွဲ့

(၄) မီးသတ်အဖွဲ့

(ဈ) အထွေထွေအုပ်ချုပ်ရေး ဦးစီးဌာန (GAD) မှ မှတ်တမ်းတင်ထားခြင်း

ဤကျေးရွာသည် အထွေထွေအုပ်ချုပ်ရေး ဦးစီးဌာန (GAD) မှ မှတ်တမ်းတင်ထားမှု ရှိပါသလား။

မရှိပါ ရှိပါသည်

ကျေးရွာခေါင်းဆောင်

အမည် ဦးစောမင်း

လက်မှတ် [Signature] နေ့စွဲ 14-၈-2017

လူထုစည်းရုံးရေးမှူး

အမည်

လက်မှတ် [Signature] နေ့စွဲ 14-၈-2017

ဦးစောမင်း

၂၃။ စီမံကိန်းအချိန်ဇယား (ပုံစံ-၂)

ပုံစံ - ၈ - ၂ - စီမံကိန်းစက်ဝန်းအချိန်ဇယား (PC 2)

လမ်းညွှန်ချက်၊ သက်ဆိုင်ရာလူထုစည်းရုံးရေးမှူး/လက်ထောက်နည်းပညာမှူးများမှ စီမံကိန်းစက်ဝန်းအဆင့်တစ်ခုစီပြီးစီးတိုင်း ကျေးရွာနှင့် ကျေးရွာအုပ်စုအတွက် ဤပုံစံကို ဖြည့်သွင်းရမည်။

စည်းရုံးရေးမှူး/ဝန်ထမ်း အမည် ဒေါ်ခင်အေး

နေ့စွဲ - 14-၉-၂၀17

စက်ဝန်းအားအမှတ်ခြစ်ပါ စက်ဝန်း(၁) စက်ဝန်း(၂) စက်ဝန်း(၃)
 စက်ဝန်း(၄)

ပြည်နယ်/တိုင်း မကွေး မြို့နယ် ဖျော် ကျေးရွာအုပ်စု သဂုဏ် ကျေးရွာ သဂုဏ်ကျေးရွာ

စီမံကိန်းဆောင်ရွက်မှုအဆင့်များ	နေ့စွဲ		အစည်းအဝေးတွင်တက်ရောက်သူအရေအတွက်			
	စတင်သည့်နေ့	ပြီးဆုံးသည့်နေ့	အမျိုးသားအရေအတွက်	အမျိုးသမီးအရေအတွက်	အိမ်ထောင်စုအရေအတွက်	လူမျိုးစုတက်ရောက်သူအရေအတွက်နှင့် လူမျိုးစုအမည်
၁။ ကျေးရွာစီမံကိန်း မိတ်ဆက်အစည်းအဝေး	14.၉.2017	14.၉.2017	၂4	၂7	51	51 မကွေး
၂။ ကျေးရွာခွဲ/ဦးရေ စီမံချက်ရေးဆွဲခြင်းအစည်းအဝေး	15.၉.2017	15.၉.2017	၁၁၇	၁၁၉	၂၃၇	၂၃၇ မကွေး
၃။ ကျေးရွာအုပ်စု လုပ်ငန်းဆုံးဖြတ်ချက်ချသည့်အစည်းအဝေး	16.၉.2017	16.၉.2017	13	12	၂5	၂5 မကွေး
၄။ မြို့နယ်အဆင့် စီမံကိန်းရေးဆွဲရေးနှင့် အကောင်အထည်ဖော်ရေးကော်မတီ၏ စီမံကိန်း သုံးသပ်မှုအစည်းအဝေး	27.၉.2017	3. 3.2017	မလို	မလို	မလို	မလို
၅။ မြို့နယ် စီမံကိန်းရေးဆွဲရေးနှင့် အကောင်အထည်ဖော်ရေး ကော်မတီ၏ဆုံးဖြတ်မှုကို ရွာသို့ အသိပေးအကြောင်းကြားသည့် အစည်းအဝေး						
၆။ စီမံကိန်းလုပ်ငန်းခွဲစီမံချက်ရေးဆွဲခြင်းအစည်းအဝေး						
၆.၁။ စီမံကိန်းလုပ်ငန်း အကောင်အထည်ဖော်ရေးအစီအစဉ် ရေးဆွဲခြင်း						

၆.၂။ ဝယ်ယူရေးအစီအစဉ် ရေးဆွဲခြင်း						
၆.၃။ ဘဏ္ဍာရေးကုန်ကျမှု လျာထားအစီအစဉ် ရေးဆွဲခြင်း						
၆.၄။ ပြင်/ထိန်းအစီအစဉ် ရေးဆွဲခြင်း						
၇။ စီမံကိန်းလုပ်ငန်းခွဲ တိုးတက်မှု စောင့်ကြည့်အစည်းအဝေး						
၇.၁။ အစည်းအဝေး ပထမအကြိမ်						
၇.၂။ အစည်းအဝေး ဒုတိယအကြိမ်						
၇.၃။ အစည်းအဝေး တတိယအကြိမ်						
၈။ စီမံကိန်းလုပ်ငန်းခွဲ အပြီးသတ်စစ်ဆေးခြင်းအစည်းအဝေး						
၉။ လူထုစစ်ဆေးပွဲအစည်းအဝေး						

၂၄။ ကျေးရွာဖွံ့ဖြိုးရေးဦးစားပေးအစီအစဉ် (ပုံစံ-၃)

ပုံစံ - ၈ - ၃ ကျေးရွာဖွံ့ဖြိုးရေး ဦးစားပေးအစီအစဉ် (Form PC 3)

လမ်းညွှန်ချက်၊ အဆင့်(၃) ကျေးရွာမှိုက်မှန်းချက်အစည်းအဝေး ပြီးဆုံးသောအခါ ကျေးရွာစီမံကိန်း အထောက်အကူပြု ကော်မတီသည် လူထုစည်းရုံးရေးမှူးအကူအညီဖြင့် ဤပုံစံကိုပြည့်စုံအောင် ဖြည့်သွင်းရမည်။			
လူထုစည်းရုံးရေးမှူး/ဝန်ထမ်း အမည် ဒေါ်ခင်ဒုဇာ ဓမ္မ			
နေ့စွဲ 15. 2. 2017	စက်ဝန်းအား အမှတ်ခြစ်ပါ (✓) <input checked="" type="checkbox"/> စက်ဝန်း(၁) <input type="checkbox"/> စက်ဝန်း(၂) <input type="checkbox"/> စက်ဝန်း(၃) <input type="checkbox"/> စက်ဝန်း(၄)		
ပြည်နယ်/တိုင်း မကွေး	ပေါက် မြို့နယ်	ကျေးရွာအုပ်စု သဂုဏ်	ကျေးရွာ သဂုဏ်

က။ အခက်အခဲအတားအဆီးများအားဆွေးနွေးခြင်း - ယခုလက်ရှိအခြေအနေတွင် ဤကျေးရွာဖွံ့ဖြိုးတိုးတက်ရေးအတွက် အဓိက အခက်အခဲအတားအဆီးများသည် မည်သည်များဖြစ်ပါသနည်း။ (အမျိုးသား/သမီး အနည်းဆုံးအခက်အခဲ ၅ ခုစီဖော်ပြပါ)

အမျိုးသား အဖွဲ့မှ တင်ပြသောအခက်အခဲအတားအဆီးများ	အမျိုးသမီး အဖွဲ့မှ တင်ပြသောအခက်အခဲအတားအဆီးများ
၁ အ.ထ.က(၁) မှ စတင်တန်းသို့ တိုးမြှင့်ပေးရန် အခက်အခဲ ဖြစ်ပါသည်။	၁ စတင်တန်းမှ စတင်တန်းသို့ တိုးမြှင့်ပေးရန် အခက်အခဲ ဖြစ်ပါသည်။
၂ ဆေးကုသရေး ဌာန၊ ဝန်ထမ်း၊ လမ်းဆုံ၊ လမ်းကွေး စသည့် အခက်အခဲ ဖြစ်ပါသည်။ (ရွာတွင်း)	၂ စာသင်ကျောင်း၊ စတင်တန်း၊ သောက်သုံး၊ ရေသန့်၊ မြေညီညွတ်မှု၊ ကျန်းမာရေး၊ စတင်တန်း စသည့် အခက်အခဲ ဖြစ်ပါသည်။
၃ ကျန်းမာရေး၊ စောင့်ရှောက်မှု၊ မြေလုံခြုံရေး စွာ မရရှိသဖြင့် ယိုယွင်းပျက်စီးဆုံးရှုံးမှု ဖြစ်ပါသည်။	၃ မြေ၊ မြေညီညွတ်မှု၊ ညီညွတ်မှု၊ စတင်တန်း၊ လမ်းကွေး၊ စောင့်ရှောက်မှု အခက်အခဲ ဖြစ်ပါသည်။
၄ ရန် အခက်အခဲ ဖြစ်ပါသည်။	၄ ကျန်းမာရေး၊ စောင့်ရှောက်မှု၊ မြေလုံခြုံရေး စွာ မရရှိသဖြင့် ယိုယွင်းပျက်စီးဆုံးရှုံးမှု ဖြစ်ပါသည်။
၅ စာသင်ကျောင်း၊ တိုက်မမြေ၊ စာသင်ကျောင်း၊ စာသင်ကျောင်း၊ စာသင်ကျောင်း စသည့် အခက်အခဲ ဖြစ်ပါသည်။	၅ အခက်အခဲ ဖြစ်ပါသည်။

ခ။ မှိုက်မှန်းခြင်း - နောင်လာမည့် (၅) နှစ် အတွင်း ကျေးရွာဖွံ့ဖြိုးရေး မှိုက်မှန်းလျာထားချက်များအား တင်ပြပါ။

အမျိုးသားအဖွဲ့မှ တင်ပြသောမှိုက်မှန်းချက်များ	အမျိုးသမီးအဖွဲ့မှ တင်ပြသောမှိုက်မှန်းချက်များ
၁ အ.ထ.က(၁) မှ စတင်တန်းသို့ တိုးမြှင့်ပေးရန် အခက်အခဲ ဖြစ်ပါသည်။	၁ စ.ထ.က(၁) မှ စတင်တန်းသို့ တိုးမြှင့်ပေးရန် အခက်အခဲ ဖြစ်ပါသည်။
၂ ဝန်ထမ်း၊ မြေညီညွတ်မှု၊ စောင့်ရှောက်မှု စသည့် အခက်အခဲ ဖြစ်ပါသည်။	၂ စာသင်ကျောင်း၊ စတင်တန်း၊ သောက်သုံး၊ ရေသန့်၊ မြေညီညွတ်မှု၊ ကျန်းမာရေး၊ စတင်တန်း စသည့် အခက်အခဲ ဖြစ်ပါသည်။
၃ လမ်းဆုံ၊ လမ်းကွေး၊ စောင့်ရှောက်မှု၊ မြေလုံခြုံရေး စွာ မရရှိသဖြင့် ယိုယွင်းပျက်စီးဆုံးရှုံးမှု ဖြစ်ပါသည်။	၃ မြေ၊ မြေညီညွတ်မှု၊ ညီညွတ်မှု၊ စတင်တန်း၊ လမ်းကွေး၊ စောင့်ရှောက်မှု အခက်အခဲ ဖြစ်ပါသည်။
၄ ရန် အခက်အခဲ ဖြစ်ပါသည်။	၄ ကျန်းမာရေး၊ စောင့်ရှောက်မှု၊ မြေလုံခြုံရေး စွာ မရရှိသဖြင့် ယိုယွင်းပျက်စီးဆုံးရှုံးမှု ဖြစ်ပါသည်။

၅		၅	
---	--	---	--

က။ လူထုစီမံကိန်း၏ လာမည့် (၄) နှစ်အတွက် အကျုံးမဝင်သော ဦးစားပေး ဖွံ့ဖြိုးတိုးတက်မှု လုပ်ငန်း အစီအစဉ်များအားဖော်ပြပါ။

အဆင့်	ကျေးရွာအတွက် ဦးစားပေး ဖွံ့ဖြိုးတိုးတက်မှု လုပ်ငန်းစဉ်များ	အဆိုပြုသူ (အမျိုးသားများ/ အမျိုးသမီးများ/အမျိုးသား+ အမျိုးသမီး)	ခန့်မှန်းကုန်ကျ စရိတ်	အကျိုးခံစားခွင့်ရှိသူ ခန့်မှန်းခြေ အရေအတွက်
၁	ရွာချင်း ဆက်လမ်းပြုပြင်ခြင်း	က+မ	50,000,000	2150
၂	ရွာတွင်း လမ်း ပြုပြင်ခြင်း	က+မ	55,000,000	2150
၃	ကျေးရွာအတွင်း ရေ၊ မြေပြင်ခြင်း	က+မ	10,000,000	2150
၄	စာရင်းစစ်၊ တိုက်ဆောက်ယူခြင်း	က+မ	7,000,000	2150
၅	ဒီ.လစ်.ရေ.	က+မ	45,000,000	2150.

ဃ။ လူထုစီမံကိန်း၏ လာမည့် (၄) နှစ်အတွက် အကျုံးမဝင်သော ဦးစားပေး ဖွံ့ဖြိုးတိုးတက်မှု လုပ်ငန်း အစီအစဉ်များအားဖော်ပြပါ။

အဆင့်	ကျေးရွာအတွက် ဦးစားပေး ဖွံ့ဖြိုး တိုးတက်မှု လုပ်ငန်းစဉ်များ	အဆိုပြုသူ (အမျိုးသားများ/ အမျိုးသမီးများ/အမျိုးသား+ အမျိုးသမီး)	အခန်းကဏ္ဍ
၁	စိုက်ပျိုးရေး အစီအစဉ် စီမံကိန်း	က+မ	ကျေးဇာတိ၊ အခြား၊ ကဏ္ဍ၊ ပညာရေး၊ ကဏ္ဍ
၂	ဒီ.လစ်.ရေ.	က	
၃	ဘုန်းကြီးကျောင်းတည်ဆောက်ခြင်း	က+မ	
၄	စာရင်းစစ်၊ တိုက်ဆောက်ယူခြင်း	က+မ	
၅	ရွာတွင်း စီမံကိန်းအစီအစဉ်	က+မ	

ခေါင်းဆောင်၊ ကျေးရွာစီမံကိန်းအထောက်အကူပြုကော်မတီမှ အတည်ပြုသည်။

အမည် ----- ဒေါ်ဌေးဇော် ----- လက်မှတ် -----  ----- နေ့စွဲ ----- 15. 2. 2017 -----

ကမည ----- ဒေါ်ဌေးဇော် ----- လက်မှတ် -----  ----- နေ့စွဲ ----- 15. 2. 2017 -----

၂၆။ အစည်းအဝေးမှတ်တမ်းများ

(၁) ကျေးရွာပထမအကြိမ်အစည်းအဝေးမှတ်တမ်း

ပထမအကြိမ်အစည်းအဝေး: အစည်းအဝေး: မှတ်တမ်း:

ပေါက်ဖြူနယ်၊ သာဓကုန်အုပ်စု၊ သာဓကုန်ကျေးရွာ

နေ့ရက်: ၁၄-၂-၂၀၁၅

အချိန်: မနက် - ၉ : ၀၀

နေရာ: ရွာလယ်သမား:

အစည်းအဝေးတွင် အုပ်ချုပ်ရေးမှူး မှ ကျေးရွာလူထုအား လူထုဗဟို
 ပြုစီမံကိန်း အကြောင်း အား အဖွဲ့အစည်းအဖွဲ့အစည်း၊ အဖွဲ့အစည်း၊ အဖွဲ့အစည်း၊
 စီမံကိန်း၊ ရှိ မှ ဝန်ထမ်းများ မှ စီမံကိန်း အကြောင်း အသေးစိတ် ပြောပြခဲ့ပါ
 သည်။ အစည်းအဝေးတွင် တက်ရောက်သူများ (၉၂)၊ ၁ - (၉၇) နေပါး (၁၅)
 တက်ရောက်ခဲ့ပါသည်။ စီမံကိန်း၊ စာလအတွင်းအောင်မြင်မှုများကို အုပ်စုအဖွဲ့
 အသေးစိတ်ကို ရှိ ပြုပြင်ဆောင်ရွက် အဖွဲ့၊ သာ၊ နှင့် အဖွဲ့အစည်းများ ပါဝင်သော
 အုပ်စု နှစ်ခု ခွဲ၍ လူထုစနစ်၊ စီမံကိန်း၊ အုပ်စုများ အဖွဲ့အစည်း
 (လူထုအဖွဲ့အစည်းအဖွဲ့အစည်း) ကို ခွဲခြားပြုလုပ်သော ၂ စွာအဖွဲ့အစည်း
 အဖွဲ့အစည်းအဖွဲ့အစည်း၊ ပေးအပ်ပုံစံ၊ ဗဟိုအဖွဲ့အစည်း၊ အဖွဲ့အစည်း၊
 နှင့် စီမံကိန်းများ အဖွဲ့အစည်း ခွဲပါသည်။
 ကျေးရွာ စေတနာ့ဝန်ထမ်း စွမ်းချုပ်ကွင်း အဖွဲ့အစည်း (၄၈၀) ကို
 သည်အနက် ရွာ (၁၁) ဦး၊ ၁၆ (၁၁) ဦး စွမ်းချုပ်ခွဲပါသည်။ စွမ်း
 ချုပ်ကွင်းလည်း မဲစနစ်ဖြင့် သာအဖွဲ့ ခွဲပါသည်။ အစည်းအဝေး မှာ
 (၉၂) ကိုသာ ကြားနာခဲ့ပြီး နောက်တနေ့တွင်လည်း အစည်းအဝေးအား
 ၁၀ ပျက်မကွက် တက်ရောက် ပြုပြင်ဆောင်ရွက် ပြောပြပြီး အစည်းအဝေးကို နှိပ်သိမ်း
 ခဲ့ပါသည်။

အစည်းအဝေးပြုချိန် သနော (၄:၃၀)

ကျေးရွာအုပ်စု - အစည်းအဝေး

ပေါက်မြို့နယ်၊ သာဓကုန်အုပ်စု၊ သာဓကုန်ကျေးရွာ

နေ့ရက်- ၁၅-၂-၂၀၁၇

အချိန်- နေ့လယ် (၉:၀၀)

နေရာ- ဣယပ်သမဂ္ဂ

ပေါက်မြို့နယ်၊ သာဓကုန်အုပ်စု၊ သာဓကုန်ကျေးရွာ၏ ဣယပ်သမဂ္ဂ
ကိုယ်စားလှယ်များက ကျေးရွာစီမံကိန်းကော်မတီများ - ၂၅၂-၂၆
စုစုပေါင်း - ၃၆ ယောက်နှင့် ကျေးရွာအုပ်စုကော်မတီဝင်များဖြစ်သော
အုပ်စုစီမံကိန်းဥက္ကဋ္ဌ ၂ ယောက်၊ ဆက်ကော်မတီဝင်များနှင့် အဖွဲ့အစည်း
စာရင်းများကို ဆဲခနစ်ဖြင့်သာ ရွေးချယ်ခဲ့ပါသည်။

ထို့နောက် ကျေးရွာစီမံကိန်းကော်မတီများ နှင့် အုပ်စုစီမံကိန်း
ကော်မတီဝင်များသည် ကျေးရွာတစ်ခုချင်းစီ၏ ဝင်ကော်မတီ
များကို ရွေးချယ် ခဲ့ပါသည်။ ဤအခါအတွက် ရွေးချယ်ခဲ့ပါသည်။
လက်ထောက်နည်းပညာများ နှင့် လူမှုစည်းကမ်းများ (နှစ်ယောက်) က
အသုံးပြု နှင့် ဤအခါအတွက် ရွေးချယ်ခဲ့ပါသည်။

ညနေ (၅:၀၀) နာရီတွင် ပြီးဆုံးခဲ့ပါသည်။

နောက်ဆက်တွဲ (၄) ပြားနားသောအပိုင်းများအတွက်ဦးစားပေးဖွံ့ဖြိုးရေးလုပ်ငန်းစဉ် အနှစ်ချုပ်

မူရင်းသည်အား VPS ဖွဲ့စည်းထားရှိပါသည်။ အခြားဌာနများနှင့်ညှိနှိုင်းရန်အတွက်မိတ္တူအား TPIC သို့ ပို့ရပါမည်။ MIS data အနေဖြင့်သွင်းရန်မလိုအပ်ပါ။

အဆင့်	လုပ်ငန်း	မည်သည့်ဦးစားပေးလဲ	ကျေးဇူးပြုထောက်ခံသူ (သို့) အုပ်စု	ပြင်ပမှမည်သူထောက်ပံ့မလဲ
၁	တိုက် နယ်ဆေးကု	၈ + ၁၆	ကျေးဇူးပြုသူ/သားများ	
၂	ဆေးနာရီ၊ ဖြစ်ရပ်စာတမ်း၊ ဝန်ထမ်းအသိပေးစာ	၈ + ၂	ကျေးဇူးပြုသူ/သားများ	
၃	ဗဟိုနှင့် ပူးတွဲဌာနများရှိ ဆေးကု၊ ဆေးဝါး၊ ဆေးကုစာရွက်စာတမ်း၊ ဆေးကုစာရွက်စာတမ်း	၈ + ၆	ကျေးဇူးပြုသူ/သားများ	
၄				
၅				
၆				
၇				

ဦးစီးဌာနအဖွဲ့ဝင်များ

ဒေါက်တာ

၃	၄	၅	၆	၇	၈	၉	၀	၀										
<div style="display: flex; justify-content: space-between;"> စီးပွားရေးဝန်ထမ်းများ လက်ထောက်အဖွဲ့ဝင်များ </div>																		

အထက်ဖော်ပြပါအတိုင်းအားဖြင့်

၈ + ၆

အားဖြင့်/အားဖြင့်

အစုစည်း				အခြား				
၂	၃	၄	၅	၀	၂	၃	၄	၅
				စီးသတ်ဖတ်ဖတ်ယာဇာ				
				၈၈				
				အားပေးပေးပေး				

၂၈။ ကျေးရွာဖွံ့ဖြိုးရေးအစီအစဉ်ဆောင်ရွက်မှုမှတ်တမ်းဓာတ်ပုံများ



ပထမအကြိမ် ကျေးရွာစီမံကိန်းမိတ်ဆက်အစည်းအဝေးဆောင်ရွက်မှုမှတ်တမ်းဓာတ်ပုံ



ပထမအကြိမ် ကျေးရွာစီမံကိန်းမိတ်ဆက်အစည်းအဝေးဆောင်ရွက်မှုမှတ်တမ်းဓာတ်ပုံ



လူမှုဆန်းစစ်ခြင်းနှင့်သုံးသပ်ခြင်းလုပ်ငန်းစဉ်များ ဆွေးနွေးမှုမှတ်တမ်းခါတ်ပုံ



ကျေးရွာဖွံ့ဖြိုးရေးလုပ်ငန်းစဉ်များ ဆွေးနွေးမှုမှတ်တမ်းခါတ်ပုံ



ကော်မတီဝင်များကို မဲပေးစနစ်ဖြင့် ရွေးချယ်ခြင်းမှတ်တမ်းခတ်ပုံ



ကျေးရွာစီမံခန့်ခွဲမှုအဖွဲ့ဝင်များ မဲပေးစနစ်ဖြင့် ရွေးချယ်ပြီးစီးမှုမှတ်တမ်းခတ်ပုံ



လူထုဗဟိုပြုစီမံကိန်း

ကျေးလက်လူထုအခြေပြု ၊ ဖွံ့ဖြိုးမှုကိုတိုးရှေးရှု

လူထုဗဟိုပြုစီမံကိန်းရုံး၊ အင်းတော (တောင်စု)၊ ပေါက်မြို့နယ်၊ မကွေးတိုင်းဒေသကြီး။
ရုံးဖုန်း-၀၆၂၄၅၃၅၈

www.cdd.drdmyanmar.org