

ပြည်ထောင်စုသမ္မတမြန်မာနိုင်ငံတော်အစိုးရ

စိုက်ပျိုးရေး၊ မွေးမြူရေးနှင့်ဆည်မြောင်းဝန်ကြီးဌာန

ကျေးလက်ဒေသဖွံ့ဖြိုးတိုးတက်ရေးဦးစီးဌာန

ပေါက်မြို့နယ်



လူထုဗဟိုပြုစီမံကိန်း

National Community Driven Development Project



ကျေးရွာဖွံ့ဖြိုးရေးအစီအစဉ်

Village Development Plan (VDP)

ပေါက်မြို့နယ်၊ သရက္ကန်ကျေးရွာအုပ်စု၊ လက်ပံတိုကျေးရွာ

၂၀၁၇ခုနှစ်

မာတိကာ

အကြောင်းအရာ	စာမျက်နှာ
၁။ မြို့နယ်ပြင်မြေပုံ	၃
၂။ အုပ်စုမြေပုံ`	၄
၃။ အုပ်စုတွင်ပါဝင်သောကျေးရွာများစာရင်း	၄
၄။ ကျေးရွာသမိုင်းကြောင်း(ကျေးရွာအခြေခံအချက်အလက်များ)	၅
၅။ လူထုပူးပေါင်းပါဝင်သော လူမှုဆန်းစစ်ခြင်းနှင့်အကဲဖြတ်ခြင်းလုပ်ငန်းစဉ် (PSA/PRA) အကျဉ်းချုပ်ဇယား	၆
၆။ လူမှုရေး နှင့် အရင်းအမြစ်ပြင်မြေပုံ	၇
၇။ လူမှုရေး နှင့် အရင်းအမြစ်ပြင်မြေပုံသုံးသပ်ချက်	၇
၈။ ဥစ္စာနေကြွယ်ဝမှုအဆင့် သတ်မှတ်ချက်ပြပုံ	၈
၉။ ဥစ္စာနေကြွယ်ဝမှုအဆင့်သတ်မှတ်ချက်ဇယားသုံးသပ်ချက်	၈
၁၀။ အရင်းအမြစ် အသုံးပြုမှုနှင့်ထိန်းချုပ်မှု	၉
၁၁။ အရင်းအမြစ် အသုံးပြုမှုနှင့်ထိန်းချုပ်မှု သုံးသပ်ချက်	၉
၁၂။ ရာသီခွင်ပြဇယား	၁၀
၁၃။ ရာသီခွင်ပြဇယားသုံးသပ်ချက်	၁၀
၁၄။ ပင့်ကူအိမ်ပြပုံ (ကျား၊မ)	၁၁
၁၅။ ပင့်ကူအိမ်သုံးသပ်ချက် (ကျား၊မ)	၁၁
၁၆။ အဖွဲ့အစည်းချိတ်ဆက်မှုပြပုံ	၁၂
၁၇။ အဖွဲ့အစည်းချိတ်ဆက်မှုပြပုံသုံးသပ်ချက်	၁၂
၁၈။ အမျိုးသမီး၊ အမျိုးသားများ၏အခက်အခဲပြဿနာများ	၁၃
၁၉။ အမျိုးသမီး၊ အမျိုးသားများ၏ မျှော်မှန်းချက်များ	၁၃
၂၀။ ဦးစားပေးလုပ်ငန်းများရွေးချယ်ခြင်းဇယား	၁၄
၂၁။ ကော်မတီဝင်များစာရင်း	၁၅
၂၂။ ကျေးရွာအချက်အလက်များ (ပုံစံ-၁)	၁၇
၂၃။ စီမံကိန်းအချိန်ဇယား (ပုံစံ-၂)	၂၀
၂၄။ ကျေးရွာဖွံ့ဖြိုးရေးဦးစားပေးအစီအစဉ် (ပုံစံ-၃)	၂၁
၂၅။ ကျေးရွာအုပ်စုစီမံကိန်းလုပ်ငန်းခွဲရွေးချယ်ခြင်း (ပုံစံ-၄)	၂၄
၂၆။ အစည်းအဝေးမှတ်တမ်းများ	၂၅
၂၇။ ကဏ္ဍအလိုက်ဦးစားပေးဖွံ့ဖြိုးရေးလုပ်ငန်းစဉ်များ	၂၈
၂၈။ ကျေးရွာဖွံ့ဖြိုးရေးအစီအစဉ်ဆောင်ရွက်မှုမှတ်တမ်းဇယား	၃၁

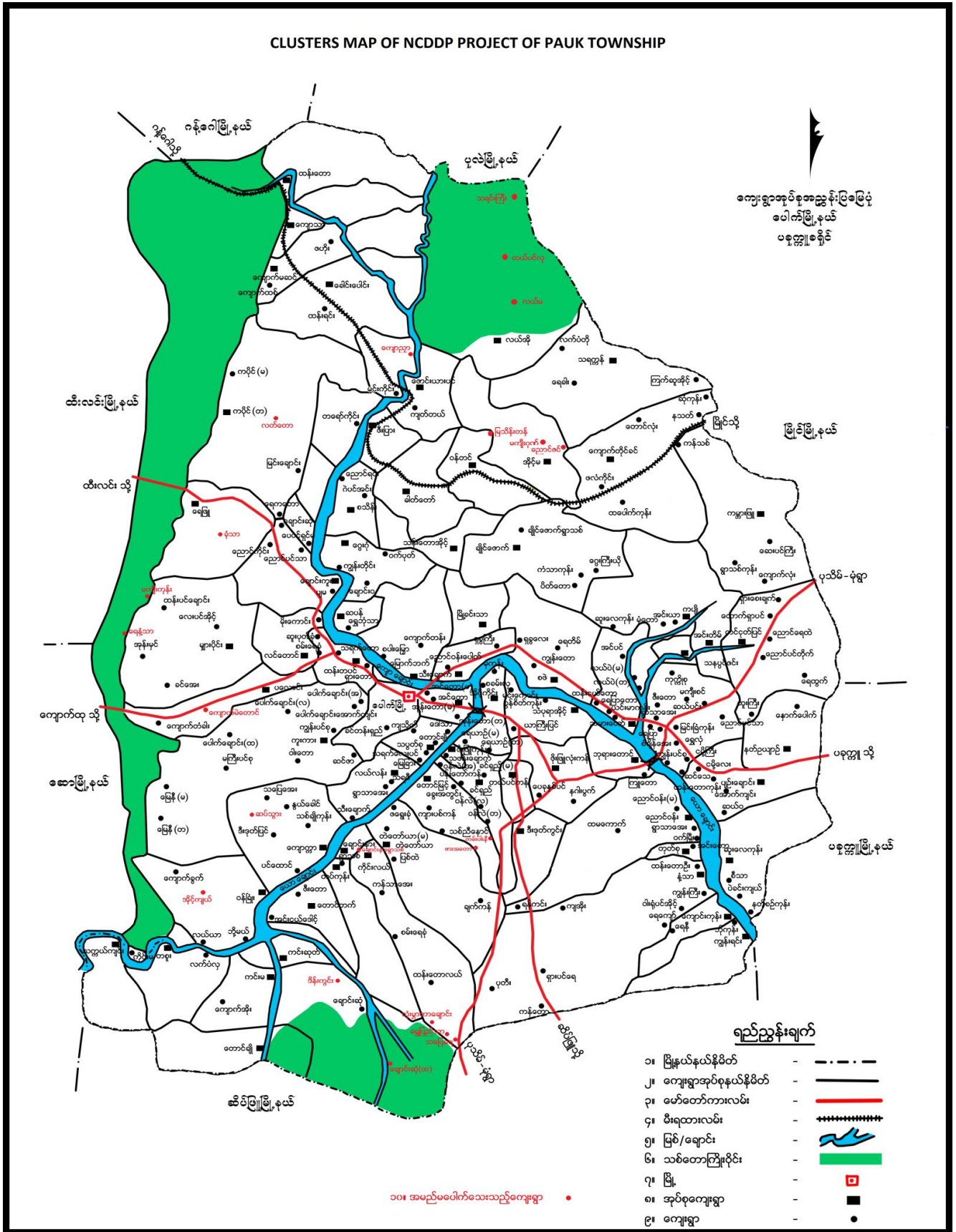

၂။ ကျေးရွာအုပ်စုမြေပုံ

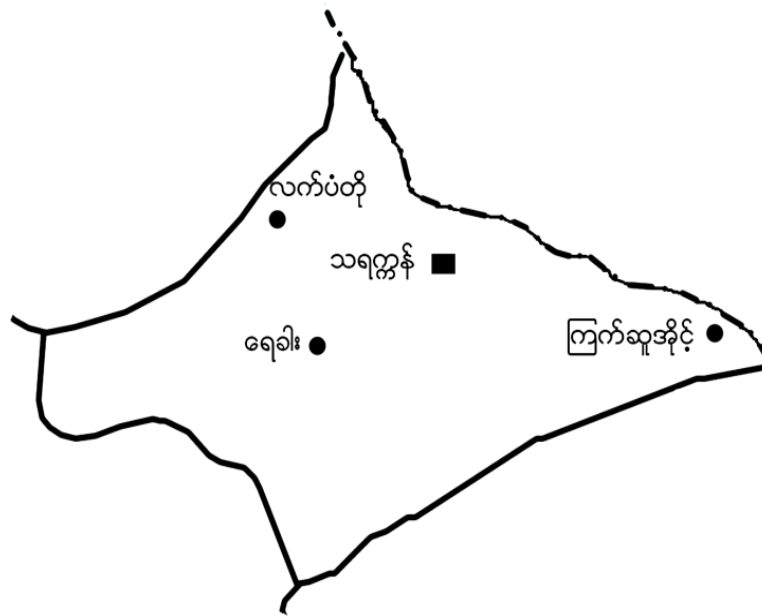

၃။ အုပ်စုတွင်ပါဝင်သောကျေးရွာစာရင်း

- (၁) သရက္ကန်
- (၂) ရေခါး
- (၃) လက်ပံတို
- (၄) ကြက်ဆူအိုင်

လက်ပံတို သမိုင်းကျောင်း အကျဉ်း

ရွာ၏ အစောလက် ဝိဇ္ဇာလက် ဘဝလ်တွင် သောင်ပင်ရှိပြီး ငါးဆောင်ရွာ
တည်ခဲပါသည်။ သူနိုး ၊ ဓါးပြ များ ဆူယု၊ ဗြူ၊ ဇော်လီ၊ ရွာကုန်း၊ ရွာမှာ ဝေဝင်း၊ ဝှံ့ ရှေ့
စိုင်းခဲ၊ ပါသည်။ ကုလားဖြူ၊ တွေ သောင်းကျန်းသော အခါ ဖိုးစကား ဦးဆောင်ပြီး
၁၂၄၇ တွင် ကန်လိပ်ကိုဝေဖန် ပြန် ခဲ့သည်။ ဝံသာနုအောက်က ဖိုးသက်ရ ၊ မေပင်ဖွား၊
မွေးဖွား ဝှံ့ ပါဝင်သည်။ ဦးဖိုး စကားသည် ဖိုးသား ချိန်ကို တပ်သား အဖ ဝ
ခေါ်ဆောင်ခဲ့သည်။ ဦးဖိုး စကားသည် လပင်ကို နှုတ်သား ဖြစ်၍ ဖိုးသား ချိန်
သည် လက်ပံတို နှုတ်သား ဖြစ်ပါသည်။

ဒုစိပေါင် ၃၀၀ လောက်ကတည်းက ကပ် ရေကု တွင် ဖိုဖွား
ကျန်ခဲ့၍ ဝံ့ရည်များ၊ ကျိ ချန်ခဲ၊ ပါသည်။ ဖိုးပေါင် (၃၀) လောက်ရှိပါသည်။
လက်ပံတို ကော်ဝင်၊ ချိန်ဟု ခေါ်ကာ လက်ပံတိုကို ဟု အမည် မြဲလို့
ခေါ်ခဲ့သည်။ လူဦးရေ ၄ ၊ ၅ ဦး က စတင်နေထိုင် ခဲ့ ခြောက် တစ် မြဲလို့
ဒုစိ လူဦးရေများ ဖြားလာ ပါ သည်။ ~~လက်ပံတို~~ ဦးကျော်လှိုင် ကျော်လှိုင်
လက်ပံတို သော အခါ အစွဲ ဝ မှိုင် အောက် ဝ မှိုင် ခုန့်တွင် ရေခဲများ ပါ
သည်ဟု ဖြော ဖြား ခဲပါသည်။ ရေခဲများ မှာ ဖိုးသား ခု စား သောက်ရုံမှာ
သာ ဤသည် ဟု ဖြော ခဲ ပါသည်။

ဤအောက် ဦးကျော်လှိုင်သည် ဆက်လက်တို့အား
ဇာလင်က စ မှိုင်ခိုတွင် ရေခဲဖော် ၇ ဦးသည် ဟု ဖြော ပါသည်။
အလေ့အနှစ် စ ထိုနေရာတွင် ရေခဲဖော် ၁၇ လှိုင်လှိုင် ဖြော များ ပျက်
စီး လာစိပင်များ သာ ၊ တံခိုး ပါး များ ဖြိုလှ ခု ဆုံး ခိုး ဗြူ များ ဇွာ
ဖြစ် ခဲ ပါသည်။ ။ ၎င်းအောက်တွင် လူတွေ အပို များ လာပြီး လက်ပံ
တို ဟု အမည် ဖြော ခဲ သွားပါသည်။

အိမ်ထဲ	၂၇၆
ကျပ်	၆၄၄
မ	၆၇၀

၅။ လူထုပူးပေါင်းပါဝင်သော လူမှုဆန်းစစ်ခြင်းနှင့်အကဲဖြတ်ခြင်းလုပ်ငန်းစဉ် (PSA/PRA)

အကျဉ်းချုပ်ဇယား

၁။ လူထုပူးပေါင်းပါဝင်သော လူမှုဆန်းစစ်ခြင်းနှင့်အကဲဖြတ်ခြင်းလုပ်ငန်းစဉ် (PSA/PRA) အကျဉ်းချုပ်ဇယား

စဉ်	အကြောင်းအရာ	နှစ်	ဦးတည်အုပ်စု	တက်ရောက်သူ			အဓိကအဖွဲ့ခွဲချက်များ
				ကျား	မ	ပေါင်း	
၁	ပျဉ်းမနား ဖွင့်အစဉ်အတွက် ဖွဲ့စည်းခြင်း	၁၁.၂.၂၀၁၇	ရပ်မိရပ်ယများ၊ ချစ်မိမိ၊ အလယ်အလတ် နှစ်မိမိ၊ ပျဉ်းမနားအုပ်စုများ	၂၉	၄၂	၇၁	လမ်းများ၊ အခြေခံအဆောက်အအုံများ၊ လုပ်ငန်းများ၊ ဖွဲ့စည်းချက်များ
၂	အစဉ်အဆက်အတွက် အဆင်သင့်အစဉ်အဆက်	၁၁.၂.၂၀၁၇	ရပ်မိရပ်ယများ၊ ချစ်မိမိ၊ အလယ်အလတ် နှစ်မိမိ၊ ပျဉ်းမနားအုပ်စုများ	၂၉	၄၂	၇၁	ကွဲလွဲသော လူမှုပုံစံများ၊ အကျိုးအမြတ်များ၊ ကွဲလွဲသော အဆင်သင့်အစဉ်အဆက်များ
၃	ပိုင်ဆိုင်မှုနှင့်အသုံးအမြင်	၁၁.၂.၂၀၁၇	ရပ်မိရပ်ယများ၊ ချစ်မိမိ၊ အလယ်အလတ် နှစ်မိမိ၊ ပျဉ်းမနားအုပ်စုများ	၂၉	၄၂	၇၁	အကျိုးအမြတ်များ၊ အကျိုးအမြတ်များ၊ အကျိုးအမြတ်များ၊ အကျိုးအမြတ်များ
၄	ကုသီ ဖွဲ့စည်းခြင်း	၁၁.၂.၂၀၁၇	ရပ်မိရပ်ယများ၊ ချစ်မိမိ၊ အလယ်အလတ် နှစ်မိမိ၊ ပျဉ်းမနားအုပ်စုများ	၂၉	၄၂	၇၁	ကုသီအဖွဲ့၊ ဖွဲ့စည်းခြင်း၊ အကျိုးအမြတ်များ၊ အကျိုးအမြတ်များ
၅	ပရိယတ္တိအဖွဲ့အစည်း	၁၁.၂.၂၀၁၇	ရပ်မိရပ်ယများ၊ ချစ်မိမိ၊ အလယ်အလတ် နှစ်မိမိ၊ ပျဉ်းမနားအုပ်စုများ	၂၉	၄၂	၇၁	အကျိုးအမြတ်များ၊ အကျိုးအမြတ်များ၊ အကျိုးအမြတ်များ
၆	ပရိယတ္တိအဖွဲ့အစည်း	၁၁.၂.၂၀၁၇	ရပ်မိရပ်ယများ၊ ချစ်မိမိ၊ အလယ်အလတ် နှစ်မိမိ၊ ပျဉ်းမနားအုပ်စုများ	၂၉	၄၂	၇၁	ကျေးရွာအတွင်း ဖွဲ့စည်းခြင်း၊ အကျိုးအမြတ်များ၊ အကျိုးအမြတ်များ

၆။ လူမှုရေး နှင့် အရင်းအမြစ်ပြုပြင်မှု

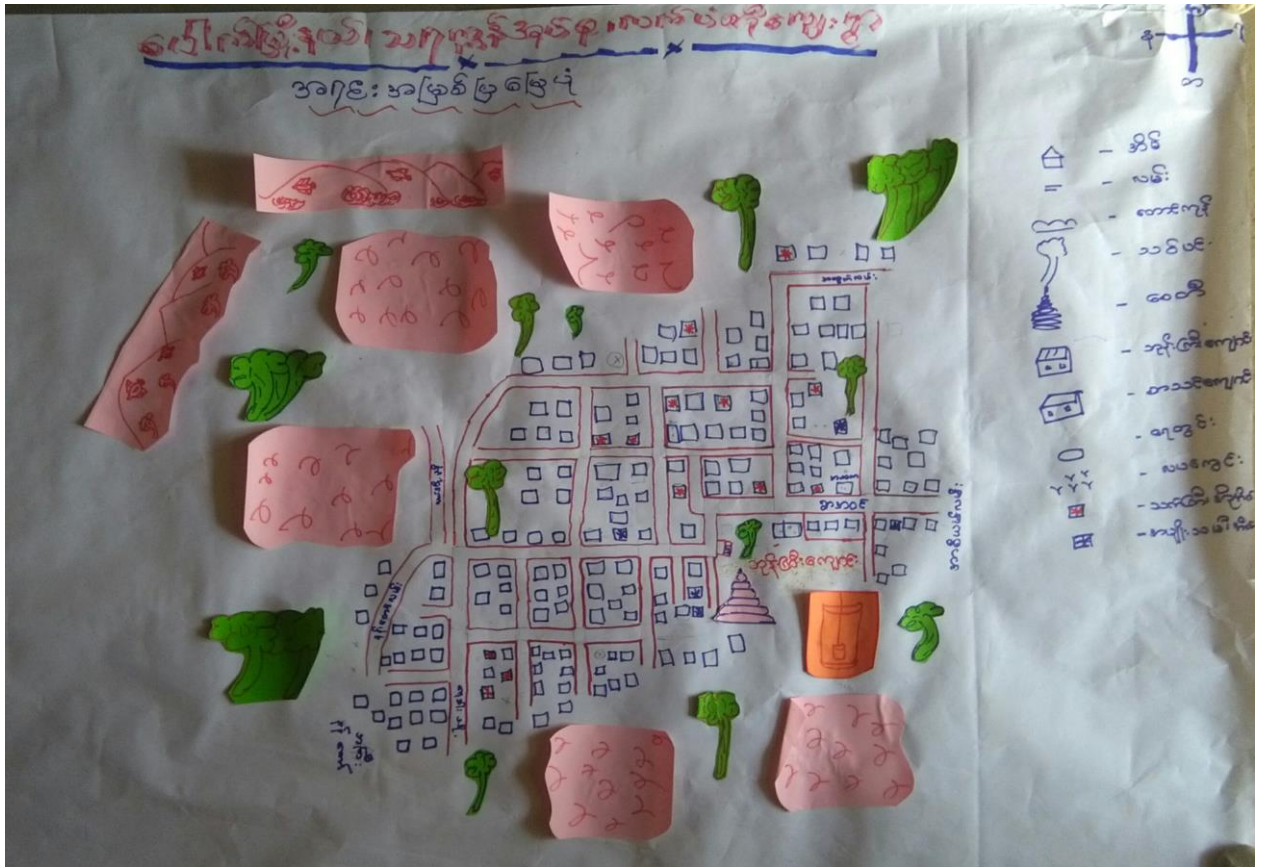

၇။ လူမှုရေး နှင့် အရင်းအမြစ်ပြုပြင်မှုသုံးသပ်ချက်

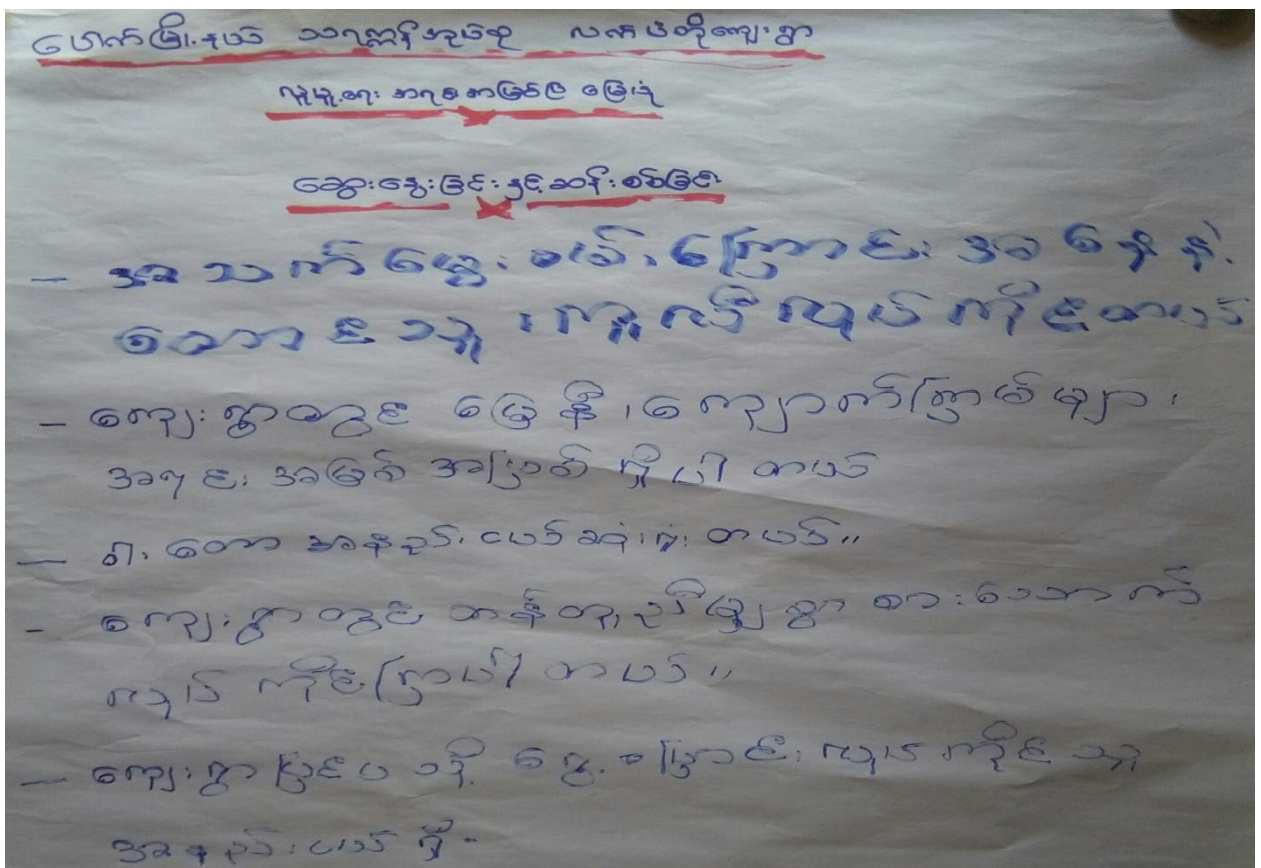

၈။ ဥစ္စာနေကြွယ်ဝမှုအဆင့် သတ်မှတ်ချက်ပြပုံ

ပေါက်မြို့နယ် သရညိုအုပ်စု လက်ပံတိုကျေးရွာ			
ဥစ္စာနေကြွယ်ဝမှုအဆင့်			
အမျိုးအစား	သက်တမ်း/ပစ္စည်းများ	အိမ်ထောင်စု အရေအတွက်	ဇယား
ချမ်းသာ	ကုန်တင်ကား၊ ကားလေး၊ လယ်ထွန်စက်အသေး၊ စပါးကြိတ်စက်၊ အသံချဲ့စက်၊ တီဗီ၊ အောက်စက်၊ ဖုန်း၊ ဆိုင်ကယ်၊ လယ်ယာဆယ်စက၊ ဝိုက်အိမ် သွပ်မိုး၊ မွေးမြူရေးစာအုတ်၊ ငှက်၊ ရေနံတွင်း၊ အနည်းငယ်ရှိ	၂၀ ဦး	၁၀
အလယ်အလတ်	ပျဉ်း၊ ခွာ၊ ဆိုင်ကယ်၊ ဖုန်း၊ ထိုင်ကား၊ သွပ်မိုး၊ ပြင်ဆင်၊ လယ်ယာ ဝါးစက၊ မွေးမြူရေးစာအုတ်၊ ငှက်	၁၅၀ ဦး	၅၄
စွမ်းပါး	ကူလီ လက်လှုပ်လက်စား၊ ထိုင်ကား ဝါးကပ်မိုး၊ ဝါးဖြမ်းစင်း၊ မွေးမြူရေး စာအုတ်၊ ငှက်	၁၀၀ ဦး	၃၆
စုစုပေါင်း		၂၇၀ ဦး	၁၀၀

၉။ ဥစ္စာနေကြွယ်ဝမှုအဆင့်သတ်မှတ်ချက်လေးသုံးသပ်ချက်

ပေါက်မြို့နယ် သရညိုအုပ်စု လက်ပံတိုကျေးရွာ

ဥစ္စာနေကြွယ်ဝမှု အဆင့်သတ်မှတ်ချက်

ဆွေးနွေးခြင်း ဌာန အဖွဲ့ စစ်ကြည့်ခြင်း

- ချမ်းသာသော အဆင့်များသည် ကုန်တင်ကား၊ ကားလေး၊ လယ်ထွန်စက်အသေး၊ စပါးကြိတ်စက်၊ အသံချဲ့စက်၊ တီဗီ၊ အောက်စက်၊ ဖုန်း၊ ဖုန်း၊ ဆိုင်ကယ်၊ လယ်ယာဆယ်စက၊ ဝိုက်အိမ် သွပ်မိုး၊ မွေးမြူရေးစာအုတ်၊ ငှက်၊ ရေနံတွင်း၊ အနည်းငယ် ရှိကြသည်။

- အလယ်အလတ် အဆင့်များသည် ပျဉ်း၊ ခွာ၊ ဆိုင်ကယ်၊ ဖုန်း၊ ထိုင်ကား၊ သွပ်မိုး၊ အိမ်ပြင်ဆင်၊ လယ်ယာ ဝါးစက၊ မွေးမြူရေးစာအုတ်၊ ငှက် ရှိကြသည်။

- စွမ်းပါး အဆင့်များသည် ကူလီ လက်လှုပ်လက်စား၊ ထိုင်ကား၊ ဝါးကပ်မိုး၊ ဝါးဖြမ်းစင်း၊ မွေးမြူရေး စာအုတ်၊ ငှက် ရှိကြသည်။

- စွမ်းပါး သူများမှာ အခြေခံစားနပ်ရိက္ခာလက်ခံရပြီး ဖွံ့ဖြိုးရေး ဌာန အဖွဲ့အစည်း အဖွဲ့အစည်းများမှ အထောက်အကူ ပေးခြင်းဖြင့် စွမ်းပါး ဖြစ်လာသည်။

- စွမ်းပါး သူများကို လျှော့စား ဖွံ့ဖြိုးရေး လုပ်ငန်းစဉ်များတွင် ပါဝင်စွဲနည်းဖြင့် အထောက်အကူ ပေးခြင်းဖြင့် ဆောင်ရွက်နိုင်မည်။

၁၀။ အရင်းအမြစ် အသုံးပြုမှုနှင့်ထိန်းချုပ်မှု



၁၁။ အရင်းအမြစ် အသုံးပြုမှုနှင့်ထိန်းချုပ်မှု သုံးသပ်ချက်

ပေါက်ဖြူ၊ သရက်နှင့် ဒုတိယပုံလက်ပံတို့
အရင်းအမြစ်များကို ထိန်းချုပ်မှု

ကျေးဇူးပြု၍ အောက်ဖော်ပြပါ အချက်များကို စစ်ကြည့်ပါ။

- အရင်းအမြစ်များ ထိန်းချုပ်မှုတွင် အမျိုးသား၊ မိန်းမ၊ အသက်အရွယ်၊ ချား၊ ချား၊ ချား
- အမျိုးသား၊ မိန်းမ၊ အသက်အရွယ် ၃ နှစ်၊ ၁၀ နှစ်
- အမျိုးသား၊ မိန်းမ၊ အသက်အရွယ် ကိုယ်ပိုင် ဆုံးဖြတ်နိုင်မှုများ ထိန်းချုပ်ပါသည်။
- အမျိုးသား၊ မိန်းမ၊ အသက်အရွယ် အရင်းအမြစ်များမှာ စက်ချုပ်နှင့် အိမ်ထောင်ရေးများ ဖြစ်ပါသည်။
- အမျိုးသား၊ မိန်းမ၊ အသက်အရွယ် ထိန်းချုပ်မှုများမှာ ပေါင်းစုံ၊ လုပ်ထိုင်၊ ဖုန်း၊ ချား ဖြစ်ပါသည်။
- အမျိုးသား၊ မိန်းမ၊ အသက်အရွယ် ဆုံးဖြတ်ချက်များ၊ ကျေးဇူးပြု၍ အမျိုးသား၊ မိန်းမ၊ အသက်အရွယ် အရင်းအမြစ်များ ထိန်းချုပ်မှု၊ လုပ်ထိုင် ထိန်းချုပ်မှု ဖြစ်ပါသည်။

၁၂။ ရာသီခွင်ပြဇယား

ပေါက်ဖြူ၊ နယံ သာဓကန် အုပ်စု ၊ လက်ပံတို့ကျေး ၅၇

ရာသီခွင်ပြဇယား

သင်္ချာအင်္ဂါ	ဝမ်းနိုး	အောက်	အောက်	အောက်	ဝါခေါင်	အောက်	အောက်	အောက်	အောက်	အောက်	အောက်	အောက်
ခိုက်ပျိုးရေ	✓	✓	✓	✓	✓	✓	✓	✓	✓	✓	✓	✓
မွှေတော်များ	သင်္ကြန်	အောက်	-	အောက်	-	-	အောက်	အောက်	-	-	အောက်	-
ဝင်ငွေ	ဝို	ဝို	ဝို	ဝို	ဝို	ဝို	ဝို	ဝို	ဝို	ဝို	ဝို	ဝို
ထွက်ငွေ	ဝို	ဝို	ဝို	ဝို	ဝို	ဝို	ဝို	ဝို	ဝို	ဝို	ဝို	ဝို
ကျွန်းတရား	ဝမ်းပျက်	ဝမ်းပျက်	-	-	-	ဝမ်းပျက်	ဝမ်းပျက်	-	-	-	-	ဝမ်းပျက်
မိခင်ပရိတ်	ပွဲ	-	-	-	-	ပွဲ	-	-	-	-	-	ပွဲ

၁၃။ ရာသီခွင်ပြဇယားသုံးသပ်ချက်

ပေါက်ဖြူ၊ နယံ သာဓကန် အုပ်စု ၊ လက်ပံတို့ကျေး ၅၇

ရာသီခွင်ပြဇယား

ဆွေးနွေးခြင်းနှင့် ဆန်းစစ်ခြင်း

- ဝမ်းနိုးများကို ကဆုန်၊ နယံ၊ ဝါဆို၊ ဝါခေါင် တွေမှာ အများဆုံး ခိုက်ပျိုးကြသည်။
- နွားပါး နိသာ-စုတ်များသည် ကူလီ တစ်ယောက်လက်ထပ် ယုတ်ကိုင် စားသောက်ကြရပါသည်။
- ဝင်ငွေ ထွက်ငွေ ညီမျှမှု ရှိပါသည်။
- ဝင်ငွေ ထွက်ငွေ ညီမျှမှု မရှိပါက ဖောက် ညှစ်ခြင်း တွင်း အခြားယုတ်ငန်းများ ယုတ်ကိုင်ကြသည်။
- အပျိုးသမီး အများစုမှာ မွေးမြူရေး၊ စက်ချုပ်၊ စာရေးဆရာနှင့် ကူလီယုတ်ငန်းများ ယုတ်ကိုင် စားသောက်ကြသည်။
- အပျိုးသားများ၏ ဝင်ငွေ များစွာ အပျိုးသမီးများ၏ ဝင်ငွေမှာ နည်းပါးသည်။
- ကျွန်းတရား အရေးနှင့် ဝမ်းပျက်များမှာ များစွာ ဖြစ်နိုင်ခြင်းများ ဆွေးနွေးရသည်။
- တော်သလင်း၊ သီတင်းကျွတ်မှာ ပင်ပန်းစွမ်းစွမ်းများမှာ ကြာသည်။
- တပေါင်းလတွင် နေပူလွန်းစွာ ပျက်စီးခြင်းနှင့် အပူထု-ပေါက်နှင့်များ ဖြစ်ကြသည်။

၁၄။ ပင့်ကူအိမ်ပြပုံ (ကျား၊မ)

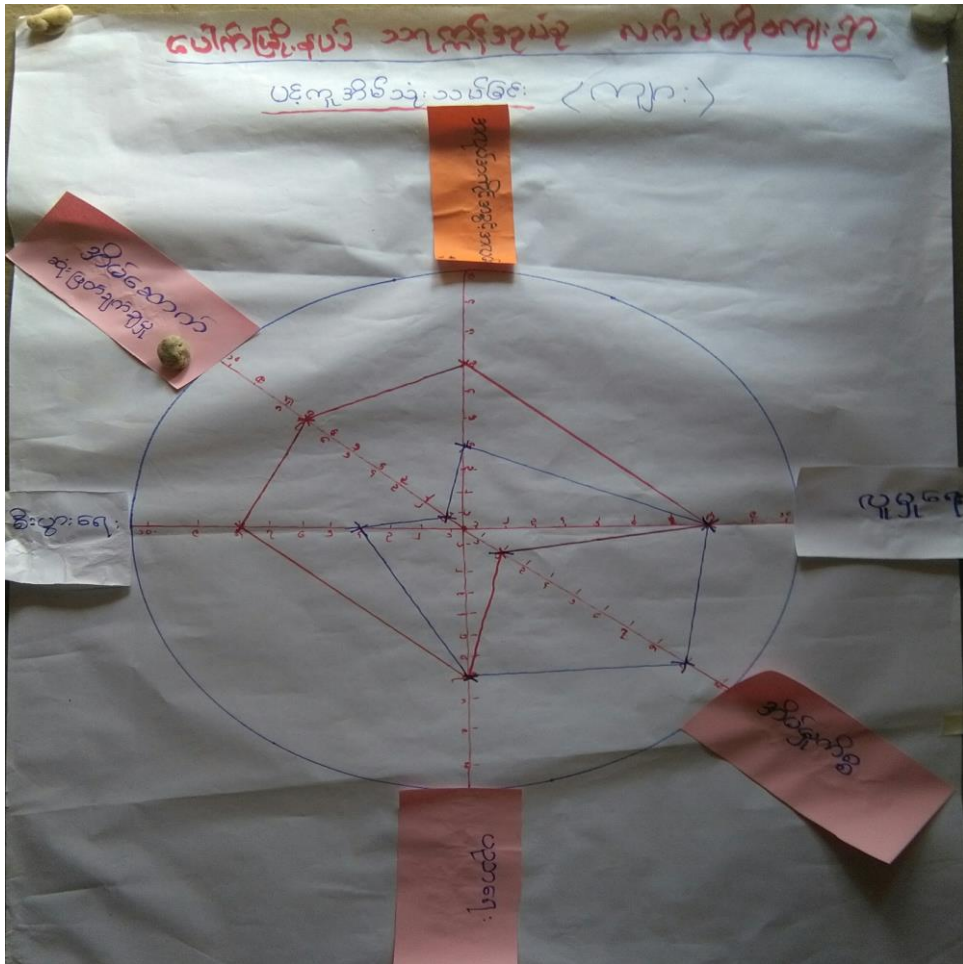

၁၅။ ပင့်ကူအိမ်သုံးသပ်ချက် (ကျား၊မ)

ပေါက်ဖြူနယ် သရက်အရပ်စွဲ လက်ပံတိုကျေးရွာ
ပင့်ကူအိမ်သုံးသပ်ခြင်း
ဆွေးနွေးခြင်းနှင့် ဆင်နွှဲခြင်း

- အပူပိုက်အကိုင်အခွင့်အာပတ်းနည်း၍ အိမ်ရှေ့ကန်စွဲများ များနေခြင်း ဖြစ်သည်။
- အမျိုးသမီးများ အခွင့်အရေး တန်းတူ ရရှိ
- ဆုံးဖြတ်ချက် ချမှတ်ခွင့်နည်း
- အမျိုးသမီး သီးသန့် အထိလျော့နည်း ဆွေးနွေးငွေ့များ

ဥပမာအားဖြင့်

- ယုတ်အားစု တန်းတူ ဝေးခြင်း
- အမျိုးသမီးများသည် ဝင်ငွေရ အပူပိုက်နည်းဖြင့် အိမ်ထဲတွင်ရှိနေခြင်း၊ ယုတ်အား အားနည်းခြင်းကြောင့် စေတနာ့မဆိုင်

၆။ အဖွဲ့အစည်းချိတ်ဆက်မှုပြပုံ

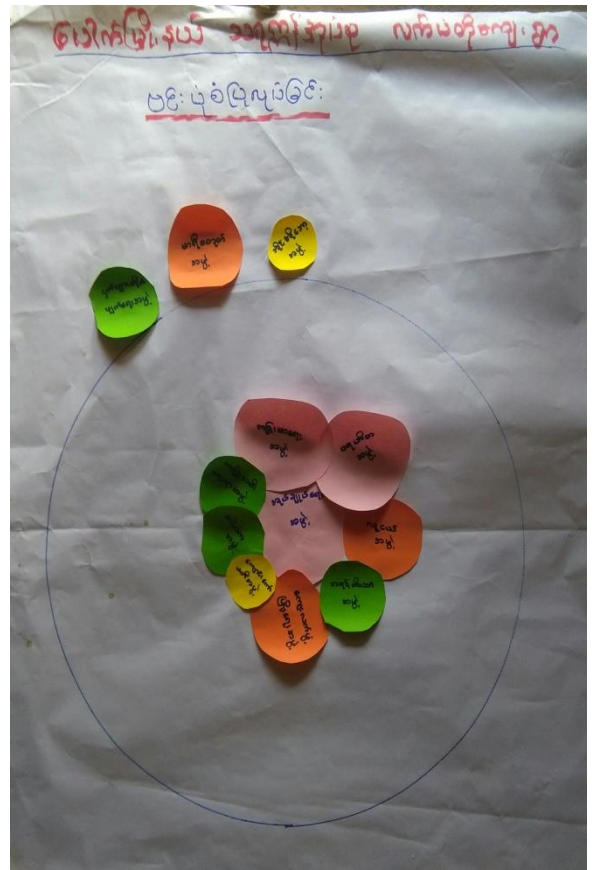
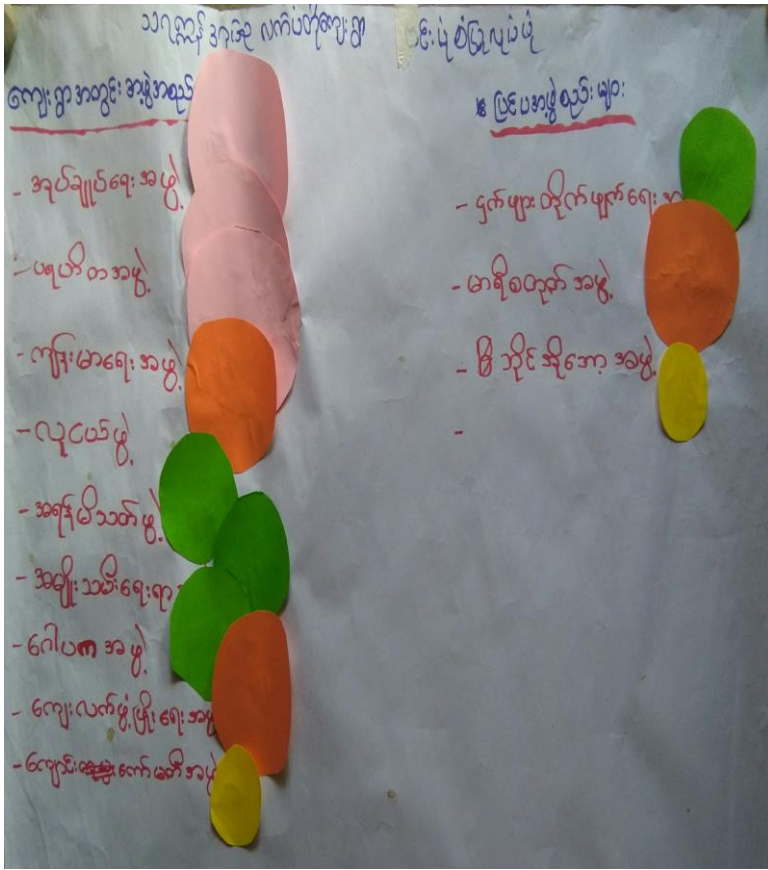

၁၇။ အဖွဲ့အစည်းချိတ်ဆက်မှုပြပုံသုံးသပ်ချက်

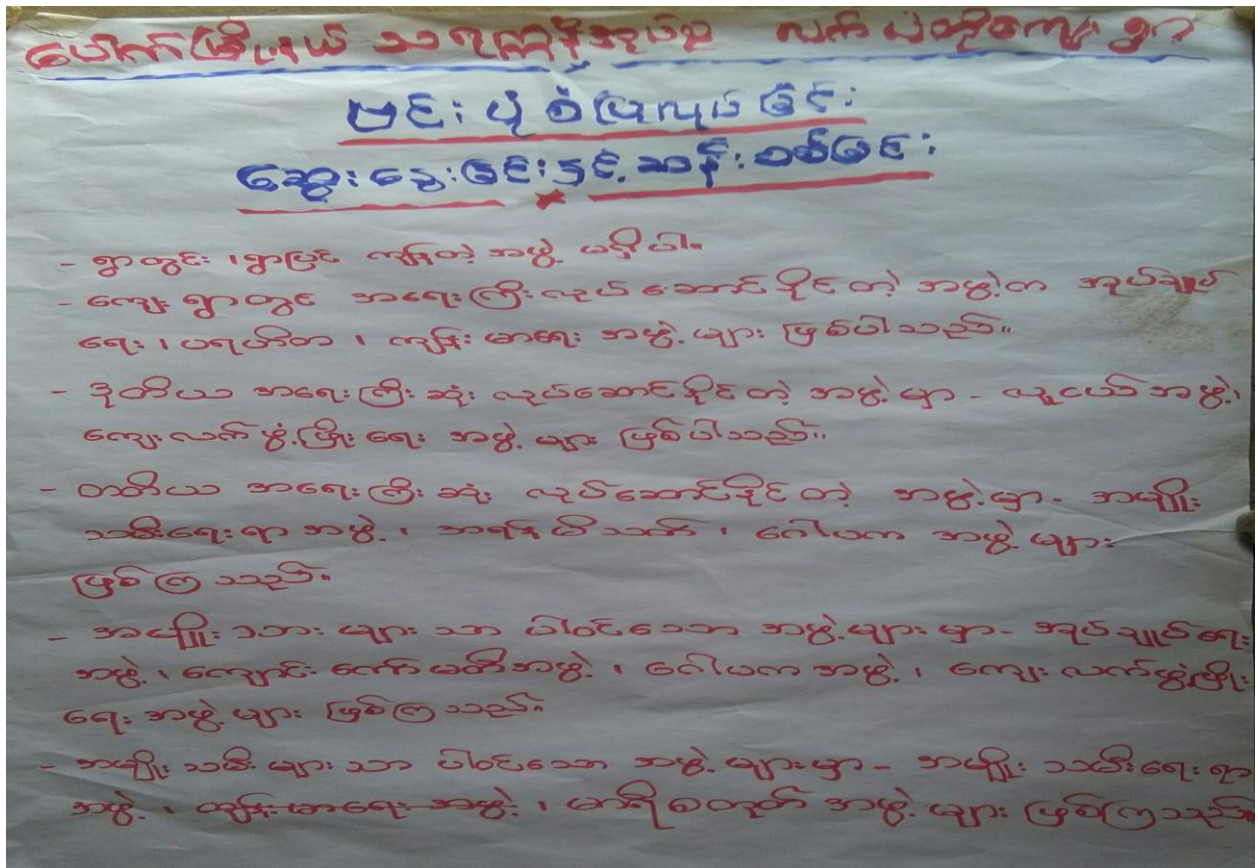

၁၈။ အမျိုးသမီး၊ အမျိုးသားများ၏အခွင့်အရေးပြဿနာများ

ပေါက်ဖြူနယ်၊ သာဓကနှင့်အုပ်စု၊ လက်ပံတိုကျေးရွာ
အမျိုးသားများ၏ပြဿနာ၊ အခွင့်အရေး

ကျိကဝ

- ၁။ * ကျိကဝကျေး: ရှိစေတင်မူ လက်ပံတိုကျေး: မရှိခြင်း
- ၂။ * ကျေး: ခြံစည်းရှိ: မရှိခြင်း
- ၃။ * ဘာ: ကစား: ကွင်း: မရှိခြင်း
- ၄။ * ရေဖျက် အဖွဲ့တို: ရှိ ခက်ခဲခြင်း
- ၅။ * ဂူတွင်း: လမ်း: မြေခြင်း ရှိ ခက်ခဲခြင်း (မြေကျောက်)
- ၆။ * စာကြည့်တိုက် ဆောက်လုပ် ရှိ ခက်ခဲခြင်း
- ၇။ * ရေဖျက် လုပ် ရှိ ခက်ခဲခြင်း

သာဓကနှင့်အုပ်စု၊ လက်ပံတိုကျေးရွာ
အမျိုးသမီးများ၏ပြဿနာ၊ အခွင့်အရေး

- ကျေးရွာ ကျေးလက်တွင် ကျား: ဘာရေး: .. ကောင်း: များ မြေရန်
 ဆေး: ဆိုး: အခက်အခဲရှိ

- ကျေးရွာ တွင် မဟာသူထူးပုဂ္ဂိုလ်: ပါ: မူကြောင့် စားဖတ်
 ရန်၊ စားဆင်း၊ စားတင်း: ဖွင့် အဆောက်အဦ: အခက်အခဲရှိ

- ကျေး: ထဲတို့: ဗား: ကျေး: များ: ဝင်ရောက်သဖြင့်
 ကျေး: ဆင်းဆုံး: စီး: ရိုး: စက်ရန် အခက်အခဲရှိ

- ရွာ တွင်း: လမ်း: သွား: လာ ရာ အခက်အခဲရှိ

- ရေ တွင်း: မှ အိမ် သို့ ရေ ဆွယ်တမ်း: ရန် အခက်အခဲရှိ

- ရေ များ: သို့ ကျေး: ဆေး: ရန် ရေ သို့ ကျေး: ကန်
 ကြီး: ကြီး: ရရှိရန် ခက်ခဲ ရှိ

၁၉။ အမျိုးသမီး၊ အမျိုးသားများ၏ မျှော်မှန်းချက်များ

ပေါက်ဖြူနယ်၊ သာဓကနှင့်အုပ်စု၊ လက်ပံတိုကျေးရွာ
အမျိုးသားများ၏ မျှော်မှန်းချက်များ

- ၁။ ကျိကဝကျေး: အဆင်ပြေစေရန်။
- ၂။ ကျေး: ခြံစည်းရှိ: ပြုစေရန်။
- ၃။ ဘာ: ကစား: ကွင်း: ပြုစေရန်။
- ၄။ ရေဖျက် အဖွဲ့တို: ရှိ: အဆင်ပြေစေရန်။
- ၅။ ဂူတွင်း: လမ်း: မြေခြင်း ရှိ
- ၆။ စာကြည့်တိုက် ဆောက်လုပ်ရန်။
- ၇။ ရေဖျက် လုပ် ဆောက်လုပ်ရန်။

ပေါက်ဖြူနယ်၊ သာဓကနှင့်အုပ်စု၊ လက်ပံတိုကျေးရွာ
အမျိုးသမီးများ၏ မျှော်မှန်းချက်များ

* ကျေးရွာ တွင် ဆေး: ဆိုး: ဖွင့် ဆရာမ အဖြစ် အစုံ ရ
 ရမည်။

- ကျေးရွာ တွင် မဟာသူထူး ပုဂ္ဂိုလ် စာကြည့်တိုက် ရှိရမည်။

* ကျေး: များ: မှ ခြံစည်း: ရိုး: ကံခြံစား ရှိရမည်။

* ကျေး: ရွာ ထဲတွင် လမ်း: များ: ကောင်း: များ ရမည်။
 (ကျောက် များ လမ်း:)

* ရေ တွင်း: မှ အိမ် သို့ ရေ ဆွယ်တမ်း: ရန် ရေ ဖျက်
 ကွင်း: များ: ရှိရမည်။

- ရေ များ: သို့ ကျေး: ဆေး: ရန် ရေ သို့ ကျေး: ကန်
 ရှိရမည်။ (ရေ ဖျက် စင်)

တစ်စုတစ်စည်းလုပ်ငန်းစဉ်များ (က+မ)

ပေါက်မြို့နယ် သာဓုကြီးအုပ်စု လက်ပံတိုရွာ

ဦးစားပေး	လုပ်ငန်းစဉ်	မဲရေဒါတွက်
၁။	ဆေးဆေးခန်းတည်ဆောက်ခြင်း (က+မ)	၂၈၁
၂။	ကျေးဇူးခြံစည်ပျိုးတည်ဆောက်ခြင်း (က+မ)	၁၃၃
၃။	ရေပိုက်သွယ်ပံတန်းခြင်း (က+မ)	၁၀၈
၄။	စာကြည့်တိုက်တည်ဆောက်ခြင်း (က+မ)	၈၂
၅။	ရွာတွင်းလမ်းပြုပြင်ခြင်း (မြေမှီကျောက်ဆီ) (က+မ)	၁၀၇
၆။	ရေစဉ်တည်ဆောက်ခြင်း (က+မ)	၂၆၈
၇။	အားကစားကွင်းတည်ဆောက်ခြင်း (က+မ)	၆၉

၂၁။ ကော်မတီဝင်များစာရင်း

(၁) ကျေးရွာစီမံကိန်းအထောက်အကူပြုကော်မတီဝင်များစာရင်း

ကျေးရွာစီမံကိန်း အထောက်အကူပြု ကျေးရွာ ကော်မတီဝင်များစာရင်း

ပေါက်မြို့နယ် ၃ ပင် ၁၅ ကျေးရွာ ၃၀ ပင် ၁၅ လက်ပံစို ကျေးရွာ

စဉ်	အမည်	ကျား / မ	ရာထူး / တာဝန်
၁	ဦးကျော်မိုး	ကျား	ကျေးရွာစီမံကော်မတီဥက္ကဋ္ဌ
၂	ဒေါ်ခင်သန်းနွဲ့	မ	ကျေးရွာစီမံကော်မတီဥက္ကဋ္ဌ / ဥပဌာန်းဥက္ကဋ္ဌ
၃	ဒေါ်ခင်ချိုဝင်း	မ	ကျေးရွာ ငွေစာရင်းကိုင်
၄	ဦးဌေးလင်း	ကျား	ဝေဖန်အဖွဲ့ဝင်၊ ဖွဲ့စည်းရေး၊ ကော်မတီ
၅	ဦးဝင်းဌေး	ကျား	ဝေဖန်အဖွဲ့ဝင်၊ ဖွဲ့စည်းရေး၊ ကော်မတီ
၆	ဒေါ်ပင်ပင်အောင်	မ	ဝေဖန်အဖွဲ့ဝင်၊ ဖွဲ့စည်းရေး၊ ကော်မတီ
၇	ဦးသန်းဖြူ	ကျား	လှည့်ပတ်ရေး၊ ဒုတိယအဖွဲ့ဝင်၊ ဆယ်စက်မော် (အထူးစာ၊ မှု)
၈	ဒေါ်ဒွင်အောင်	မ	လှည့်ပတ်ရေး၊ ဒုတိယအဖွဲ့ဝင်၊ ဆယ်စက်မော် (ဥက္ကဋ္ဌ)
၉	ဒေါ်ခင်ခင်ဦး	မ	လှည့်ပတ်ရေး၊ ဒုတိယအဖွဲ့ဝင်၊ ဆယ်စက်မော် (အဖွဲ့ဝင်)
၁၀	ဦးထွန်းလင်း	ကျား	စာပေပညာရေး၊ ဆယ်စက်မော် (အထူးစာ၊ မှု)
၁၁	ဒေါ်ခင်မာ	မ	ဝယ်ယူရေး၊ ဆယ်စက်မော် (အဖွဲ့ဝင်)
၁၂	ဒေါ်ခင်နုပင်	မ	ဝယ်ယူရေး၊ ဆယ်စက်မော် (ဥက္ကဋ္ဌ)
၁၃	ဦးတင်မိုး	ကျား	စောင့်ကြည့်ရေး၊ ဆယ်စက်မော် (ဥက္ကဋ္ဌ)
၁၄	ဦးသန်းဆွေဦး	ကျား	စောင့်ကြည့်ရေး၊ ဆယ်စက်မော် (အဖွဲ့ဝင်)
၁၅	ဒေါ်ဝင်းစိန်	မ	စောင့်ကြည့်ရေး၊ ဆယ်စက်မော် (အထူးစာ၊ မှု)
၁၆	ဦးကျော်စိုးလွင်	ကျား	ကျေးရွာ စောင့်ရှောက်ရေး၊ ဝန်ထမ်း
၁၇	ဒေါ်ခင်အေး	မ	ကျေးရွာ စောင့်ရှောက်ရေး၊ ဝန်ထမ်း

(၂) ကျေးရွာအုပ်စုစီမံကိန်းအထောက်အကူပြုကော်မတီဝင်များစာရင်း

ကျေးရွာအုပ်စု စီမံကော်မတီဝင်များ

ပေါက်မြို့နယ် ၁၇ကျေးရွာအုပ်စု ယာယီတို့ရွာ

စဉ်	အမည်	ကျား	မ	ဣဝဂ္ဂ: / တက်နို
၁	ဦးမင်းနိုင်	ကျား		ကျေးရွာအုပ်စု စီမံကော်မတီ ဥက္ကဋ္ဌ
၂	ဒေါ်အောင်နွဲ့		မ	ကျေးရွာအုပ်စု စီမံကော်မတီ ဥက္ကဋ္ဌ
၃	ဦးစိုင်းဥဒို	ကျား		ဘဏ္ဍရေးအဖွဲ့အစည်း (ဥက္ကဋ္ဌ)
၄	ဒေါ်ရွှေဖြူ		မ	ဘဏ္ဍရေးအဖွဲ့အစည်း (အတွင်းရေးမှူး)
၅	ဦးကျော်မိုး	ကျား		ဘဏ္ဍရေးအဖွဲ့အစည်း (အဖွဲ့ဝင်)
၆	ဒေါ်ကေးမြင့်		မ	ဝေဖန်အဖွဲ့အစည်း (ဥက္ကဋ္ဌ)
၇	ဒေါ်ဖြူဖြူအောင်		မ	ဝေဖန်အဖွဲ့အစည်း (အဖွဲ့ဝင်)
၈	ဦးဝင်းကျော်	ကျား		ဝေဖန်အဖွဲ့အစည်း (အတွင်းရေးမှူး)
၉	ဦးနိုင်စွမ်း	ကျား		အခြားအဖွဲ့
၁၀	ဦးအောင်ကျော်	ကျား		အခြားအဖွဲ့
၁၁	ဦးဌေးစံ	ကျား		အခြားအဖွဲ့
၁၂	ဒေါ်တင်တင်		မ	အခြားအဖွဲ့
၁၃	ဦးဌေးလင်းနိုင်	ကျား		အခြားအဖွဲ့
၁၄	ဒေါ်ယုယုအောင်		မ	အခြားအဖွဲ့
၁၅	ဦးဝင်းဌေး	ကျား		အခြားအဖွဲ့
၁၆	ဒေါ်ဌေးဌေးမြင့်		မ	အခြားအဖွဲ့
၁၇	ဒေါ်ရွှေဖြူ		မ	အခြားအဖွဲ့
၁၈	ဒေါ်မိမိ		မ	အခြားအဖွဲ့

၂၂။ ကျေးရွာအချက်အလက်များ (ပုံစံ-၁)

ပုံစံ - ၈ - ၁ ကျေးရွာအခြေခံအချက်အလက်များ (Form PC 1)

လမ်းညွှန်ချက်။ ကျေးရွာတစ်ရွာသို့ ပထမဆုံးမိတ်ဆက်ခရီး သွားရောက်သောအခါ လူထုစည်းရုံးရေးမှူးသည် ကျေးရွာ ခေါင်းဆောင်များအား ကျေးရွာအချက်အလက်များကို မေတ္တာရပ်ခံ၍ တောင်းခံရသည်။ ဤအချက်အလက်များကို စီမံကိန်း မိတ်ဆက်အစည်းဝေးမတိုင်မီတောင်းခံရမည်။ စီမံကိန်းမိတ်ဆက်အစည်းဝေးတွင် လူထုစည်းရုံးရေးမှူးသည် ဤအချက်အလက် များအား စစ်ဆေးပြီး မှန်ကန်အောင်ပြုလုပ်ရမည်။ ပြီးနောက်တွင် လူထုစည်းရုံးရေးမှူးမှ သတင်းအချက်အလက်ထဲသို့ Tablets မှ တဆင့် ဖြည့်သွင်းရမည်။

ကျေးရွာခေါင်းဆောင် အမည် ဦး နှစ်ဦး	ကျေးရွာခေါင်းဆောင်၏ ဖုန်းနံပါတ် ၀၉-၇၉၄၆၉၆၇၉၆	လူထုစည်းရုံးရေးမှူး၏ အမည် မအိန်ဒါ ဦး	
ပြည်နယ်/တိုင်းဒေသကြီး မကွေး	မြို့နယ် ပေါက်	ကျေးရွာအုပ်စု ၁၁၇ ညွန့်	ကျေးရွာ လက်ယံဥ

က။ လူဦးရေ

လူမျိုးစု	အိမ်ထောင်စုအရေအတွက်	ကိုးကွယ်သည့်ဘာသာ	အိမ်ထောင်စုအရေအတွက်
လူမျိုးစု (၁) မြန်မာ	၂၇၆	ဘာသာ (၁) မြန်မာ	၂၇၆
လူမျိုးစု (၂) ကရင်	၁	ဘာသာ (၂) -----	
လူမျိုးစု (၃) -----		ဘာသာ (၃) -----	
လူမျိုးစုရော -----		ဘာသာရော -----	
အခြား			
	အရေအတွက်		
မသန်စွမ်းသူများ	-		
သက်ကြီးရွယ်အိုများ (၆၅ နှစ် နှင့် အထက်)	၁၃		
စစ်ဘေးရှောင်	-		

လူဦးရေ	အမျိုးသား (အရေအတွက်)	အမျိုးသမီး (အရေအတွက်)
လူမျိုးစု (၁) -----	၆၄၄	၆၇၁
လူမျိုးစု (၂) -----		
လူမျိုးစု (၃) -----		
အခြား		
အိမ်ထောင်ဦးစီး	၂၇၁	၅

၁၃၁၅

(ခ) အခြေခံအဆောက်အအုံ အသုံးအဆောင်များ

စာသင်ကျောင်း	အမှတ် ခြံပိ	ကျန်းမာရေး	အမှတ် ခြံပိ	ဘာသာရေး အဆောက် အအုံများ	အမှတ် ခြံပိ
အထက်တန်းကျောင်း	<input type="checkbox"/>	ဆေးရုံ	<input type="checkbox"/>	စေတီ	<input checked="" type="checkbox"/>
အလယ်တန်းကျောင်း	<input checked="" type="checkbox"/>	ကျန်းမာရေးဌာန	<input type="checkbox"/>	ဘုန်းကြီးကျောင်း	<input checked="" type="checkbox"/>
မူလတန်းကျောင်း	<input type="checkbox"/>	ကျန်းမာရေးဌာနခွဲ	<input type="checkbox"/>	ဟိန္ဒူဘုရားကျောင်း	<input type="checkbox"/>
မူကြိုကျောင်း	<input type="checkbox"/>	ဆေးပေးခန်း	<input type="checkbox"/>	ခရစ်ယာန်ကျောင်း	<input type="checkbox"/>
အခြား	<input type="checkbox"/>	အခြား	<input type="checkbox"/>	ဗလီ	<input type="checkbox"/>
				အခြား	<input type="checkbox"/>
မှတ်ချက်		မှတ်ချက်		မှတ်ချက်	

(ဂ) ကျွမ်းကျင်သူများမှတ်တမ်း (ကျေးရွာတွင်နေထိုင်သော သို့မဟုတ် တခြားရွာမှလာရောက်သော ကျွမ်းကျင်သူများ)

(၁) စာသင်ကျောင်း			(၂) ကျန်းမာရေး			(၃) လက်မှုပညာရှင်		
	ရွာတွင်နေ ထိုင်သူ	အခြားရွာမှ လာသူ		ရွာတွင်နေ ထိုင်သူ	အခြား ရွာမှ လာသူ		ရွာတွင် နေထိုင်သူ	အခြားရွာ မှလာသူ
မူလတန်းပြဆရာ/မ	<input checked="" type="checkbox"/>	<input type="checkbox"/>	ဆရာဝန်	<input type="checkbox"/>	<input type="checkbox"/>	လက်သမား	<input checked="" type="checkbox"/>	<input type="checkbox"/>
အထက်တန်းပြဆရာ/မ	<input type="checkbox"/>	<input type="checkbox"/>	လက်ထောက် ကျန်းမာရေးမှူး	<input type="checkbox"/>	<input type="checkbox"/>	ပန်းရံ	<input type="checkbox"/>	<input checked="" type="checkbox"/>
အလယ်တန်းပြဆရာ/မ	<input checked="" type="checkbox"/>	<input type="checkbox"/>	အမျိုးသမီးကျန်းမာရေး ဆရာမ	<input type="checkbox"/>	<input type="checkbox"/>	လျှပ်စစ်ကျွမ်းကျင်၊ မီးသမား	<input type="checkbox"/>	<input type="checkbox"/>
မူကြိုဆရာ/မ	<input type="checkbox"/>	<input type="checkbox"/>	သားဖွားဆရာမ	<input type="checkbox"/>	<input type="checkbox"/>	ရေပိုက်သွယ်သူ	<input type="checkbox"/>	<input type="checkbox"/>
အခြား	<input type="checkbox"/>	<input type="checkbox"/>	ပြည်သူ့ကျန်းမာရေးလုပ်သား	<input type="checkbox"/>	<input type="checkbox"/>	စက်ပြင်ဆရာ	<input checked="" type="checkbox"/>	<input type="checkbox"/>
မှတ်ချက်			မှတ်ချက်			မှတ်ချက်		

(ဃ) ကျေးရွာသို့ ရောက်ရှိနိုင်သည့် လမ်းအခြေအနေ / ကျေးရွာတစ်ရွာသည် ၎င်း၏ ကျေးရွာအုပ်စုနှင့် ဆက်သွယ်ထားသော လမ်းအခြေအနေ (အောက်ပါတို့ကိုရိုင်းပါ)

- ကျောက်ကြမ်းလမ်း
- ကတ္တရာလမ်း
- ကွန်ကရစ်လမ်း
- မော်တော်ဆိုင်ကယ်လမ်း
- ကျောက်ခင်းလမ်း
- မြေသားလမ်း
- လူသွားလမ်း
- အခြား _____

(င) ကျေးရွာဖွံ့ဖြိုးမှုစီမံချက်

- (၁) လူထုပဟိုပြုစီမံကိန်းမစတင်မီ ဤကျေးရွာတွင်ကျေးရွာဖွံ့ဖြိုးမှု စီမံချက်ရှိခဲ့ပါသလား? ပိုင်းဝါ
 - (၂) ရှိခဲ့ပါလျှင် ဤစီမံချက်ကို မည်သည့် ခုနှစ်တွင်ပြင်ဆင်ခဲ့ပါသနည်း? ရှိပါသည် မရှိပါ / မသိပါ
 - (၃) ဤစီမံချက်ကို မြို့နယ်မှအတည်ပြုခဲ့ပါသလား? နှစ်-----/မသိပါ
- ပြုခဲ့ပါသည်/မပြုခဲ့ပါ /မသိပါ

(စ) ခရီးအကွာအဝေး

(၁) ဤကျေးရွာ၏ပဟိုမှ ၎င်းကျေးရွာအုပ်စု၏ပဟိုအထိ ခရီးခိုင်မည်မျှကွာဝေးသနည်း? မိုင်-----/မသိပါ
 (၂) ဤကျေးရွာမှ ၎င်းကျေးရွာအုပ်စုပဟိုအထိ သွားလာရာတွင်ကြာမြင့်သည့်အချိန်။

ခြောက်သွေ့ရာသီတွင်ကြာချိန်- ၀၀:၁၅ မိနစ် ထော်လာဂျီ/မော်တော်ဆိုင်ကယ်/ခြေလျင်/လား/မော်တော်ဘုတ်/
 အခြား-----
 မိုးရာသီတွင်ကြာချိန်- ၀၀:၂၀ မိနစ် ထော်လာဂျီ/မော်တော်ဆိုင်ကယ်/ခြေလျင်/လား/မော်တော်ဘုတ်/
 အခြား-----

(ဆ) ပတ်ဝန်းကျင်ဆိုင်ရာ သဘာဝဘေးအန္တရာယ်

ဤကျေးရွာတွင် ရေကြီးခြင်းကဲ့သို့ သဘာဝဘေးအန္တရာယ်ကျရောက်ဖူးခြင်း ရှိပါသလား။

မရှိပါ ရှိပါသည် ရှိလျှင်ဖော်ပြပါ -----

(ဇ) ကျေးရွာတွင် ဖွဲ့စည်းထားသော အဖွဲ့အစည်းများ

လူထုပဟိုပြုစီမံကိန်းမတိုင်မီ ဤကျေးရွာတွင် ကျေးရွာဖွံ့ဖြိုးရေးအတွက် အစိုးရ (သို့) ရွာသားများကိုယ်တိုင်(သို့) စီမံကိန်းတစ်ခုခုမှ ဖွဲ့စည်းထားသည့် အဖွဲ့အစည်းများရှိပါသလား။

(၁) အရပ်ချုပ်ကြီးအဖွဲ့

(၂) မဟာမိတ်အဖွဲ့

(၃) အာဇာနည်သတ် အဖွဲ့

(၄) လူ့ပညာအဖွဲ့

(၅) ကျေးရွာဖွံ့ဖြိုးရေးအဖွဲ့

(ဈ) အထွေထွေအုပ်ချုပ်ရေး ဦးစီးဌာန (GAD) မှ မှတ်တမ်းတင်ထားခြင်း

ဤကျေးရွာသည် အထွေထွေအုပ်ချုပ်ရေး ဦးစီးဌာန (GAD) မှ မှတ်တမ်းတင်ထားမှု ရှိပါသလား။

မရှိပါ ရှိပါသည်

ကျေးရွာခေါင်းဆောင်

အမည် ဦးဖိုးဇွေ

လက်မှတ် နေ့စွဲ ၁၀.၇.၂၀၁၇

လူထုစည်းရုံးရေးမှူး

အမည် မအိန္ဒြာစွယ်

လက်မှတ် နေ့စွဲ ၁၀.၇.၂၀၁၇

၂၃။ စီမံကိန်းအချိန်ဇယား (ပုံစံ-၂)

ပုံစံ - ၀ -၂ - စီမံကိန်းစက်ဝန်းအချိန်ဇယား (PC 2)

လမ်းညွှန်ချက်၊ သက်ဆိုင်ရာလူထုစည်းရုံးရေးမှူး/လက်ထောက်နည်းပညာမှူးများမှ စီမံကိန်းစက်ဝန်းအဆင့်တစ်ခုစီပြီးစီးတိုင်း ကျေးရွာနှင့် ကျေးရွာအုပ်စုအတွက် ဤပုံစံကို ဖြည့်သွင်းရမည်။

စည်းရုံးရေးမှူး/ဝန်ထမ်း အမည် မခင်ဒွင် ၅၅ ၁

နေ့စွဲ ၁၁.၇.၂၀၁၇

စက်ဝန်းအားအမှတ်ခြစ်ပါ စက်ဝန်း(၁) စက်ဝန်း(၂) စက်ဝန်း(၃) စက်ဝန်း(၄)

ပြည်နယ်/တိုင်း မကွေး မြို့နယ် မေါလ် ကျေးရွာအုပ်စု သာဗုဏ္ဏီ ကျေးရွာ ၁၀၈၆၀၇

စီမံကိန်းဆောင်ရွက်မှုအဆင့်များ	နေ့စွဲ		အစည်းအဝေးတွင်တက်ရောက်သူအရေအတွက်			
	စတင်သည့်နေ့	ပြီးဆုံးသည့်နေ့	အမျိုးသားအရေအတွက်	အမျိုးသမီးအရေအတွက်	အိမ်ထောင်စုအရေအတွက်	လူမျိုးစုတက်ရောက်သူအရေအတွက်နှင့် လူမျိုးစုအမည်
၁။ ကျေးရွာစီမံကိန်း မိတ်ဆက်အစည်းအဝေး	၁၀.၇.၂၀၁၇	၁၀.၇.၂၀၁၇	၆၂၉	၂၈	၃၄	မမာ ၅၃
၂။ ကျေးရွာဖွံ့ဖြိုးရေး စီမံချက်ရေးဆွဲခြင်းအစည်းအဝေး	၁၁.၇.၂၀၁၇	၁၁.၇.၂၀၁၇	၅၁	၄၁	၉၀	မမာ ၉၂
၃။ ကျေးရွာအုပ်စု လုပ်ငန်းဆုံးဖြတ်ချက်ချသည့်အစည်းအဝေး	၁၆.၇.၂၀၁၇	၁၆.၇.၂၀၁၇	၁၃	၁၂	၂၅	မမာ ၂၅
၄။ မြို့နယ်အဆင့် စီမံကိန်းရေးဆွဲရေးနှင့် အကောင်အထည်ဖော်ရေးကော်မတီ၏ စီမံကိန်း သုံးသပ်မှုအစည်းအဝေး	၃.၇.၂၀၁၇	၃.၇.၂၀၁၇	မလို	မလို	မလို	မလို
၅။ မြို့နယ် စီမံကိန်းရေးဆွဲရေးနှင့် အကောင်အထည်ဖော်ရေး ကော်မတီ၏ဆုံးဖြတ်မှုကို ရွာသို့ အသိပေးအကြောင်းကြားသည့် အစည်းအဝေး						
၆။ စီမံကိန်းလုပ်ငန်းခွဲစီမံချက်ရေးဆွဲခြင်းအစည်းအဝေး						
၆.၁။ စီမံကိန်းလုပ်ငန်း အကောင်အထည်ဖော်ရေးအစီအစဉ် ရေးဆွဲခြင်း						

၆.၂။ ဝယ်ယူရေးအစီအစဉ် ရေးဆွဲခြင်း						
၆.၃။ ဘဏ္ဍာရေးကုန်ကျမှု လျာထားအစီအစဉ် ရေးဆွဲခြင်း						
၆.၄။ ပြင်/ထိန်းအစီအစဉ် ရေးဆွဲခြင်း						
၇။ စီမံကိန်းလုပ်ငန်းခွဲ တိုးတက်မှု စောင့်ကြည့်အစည်းအဝေး						
၇.၁။ အစည်းအဝေး ပထမအကြိမ်						
၇.၂။ အစည်းအဝေး ဒုတိယအကြိမ်						
၇.၃။ အစည်းအဝေး တတိယအကြိမ်						
၈။ စီမံကိန်းလုပ်ငန်းခွဲ အပြီးသတ်စစ်ဆေးခြင်းအစည်းအဝေး						
၉။ လူထုစစ်ဆေးပွဲအစည်းအဝေး						

၂၄။ ကျေးရွာဖွံ့ဖြိုးရေးဦးစားပေးအစီအစဉ် (ပုံစံ-၃)

ပုံစံ - ၈ - ၃ ကျေးရွာဖွံ့ဖြိုးရေး ဦးစားပေးအစီအစဉ် (Form PC 3)

လမ်းညွှန်ချက်၊ အဆင့်(၃) ကျေးရွာမျှော်မှန်းချက်အစည်းအဝေး ပြီးဆုံးသောအခါ ကျေးရွာစီမံကိန်း အထောက်အကူပြု ကော်မတီသည် လူထုစည်းရုံးရေးမှူးအကူအညီဖြင့် ဤပုံစံကိုပြည့်စုံအောင် ဖြည့်သွင်းရမည်။			
လူထုစည်းရုံးရေးမှူး/ဝန်ထမ်း အမည် ဒေါ်ခင်စုဇော်			
နေ့စွဲ 11. ၃. 2017	စက်ဝန်းအား အမှတ်ခြစ်ပါ (✓) <input checked="" type="checkbox"/> စက်ဝန်း(၁) <input type="checkbox"/> စက်ဝန်း(၂) <input type="checkbox"/> စက်ဝန်း(၃) <input type="checkbox"/> စက်ဝန်း(၄)		
ပြည်နယ်/တိုင်း မကွေး	ပေါက် မြို့နယ်	ကျေးရွာအုပ်စု သာဇာန်	ကျေးရွာ လက်ပံတို

က။ အခက်အခဲအတားအဆီးများအားဆွေးနွေးခြင်း - ယခုလက်ရှိအခြေအနေတွင် ဤကျေးရွာဖွံ့ဖြိုးတိုးတက်ရေးအတွက် အဓိက အခက်အခဲအတားအဆီးများသည် မည်သည်များဖြစ်ပါသနည်း။ (အမျိုးသား/သမီး အနည်းဆုံးအခက်အခဲ ၅ ခုစီဖော်ပြပါ)

အမျိုးသား အဖွဲ့မှ တင်ပြသောအခက်အခဲအတားအဆီးများ	အမျိုးသမီး အဖွဲ့မှတင်ပြသောအခက်အခဲအတားအဆီးများ
၁ ဆေးပေးခန်း မရှိသဖြင့် ကျန်းမာရေး စောင့်ရှောက်ရခက်ခဲခဲ့ပါသည်။	၁ ဆေးခန်း မရှိသဖြင့် ကျန်းမာရေး စောင့်ရှောက်ရခက်ခဲပါသည်။
၂ စာသင်ကျောင်း ဝန်းလုံခြုံမှု မရှိဘဲ ချစ်ခင်ပါသည်။	၂ စာသင်တိုက် မရှိသဖြင့် ကျေးရွာလူထု စာပေဗဟုသုတဖွံ့ဖြိုးရေး မြှင့်တင်ရန် ခက်ခဲပါသည်။
၃ ဆားကဏားကွင်း မရှိသဖြင့် လူငယ်များ လောလုံ ကန်ဖွင့်ရခက်ခဲခဲ့ပါသည်။	၃ စာသင်ကျောင်းခြံစည်းကို မရှိမီ ကျောက်နှင့် ကုန်းများ လုံခြုံမှုမရှိဘဲ ချစ်ခင်ပါသည်။
၄ ရေစိုက်ရန် မြေရေရရှိရန် ရေပေးစနစ် တွင် ဝန်ခံပါသည်။	၄ မြို့ကုသီတော် ဌာနထောက်ပံ့ရေး ဌာနတွင် ဝန်ခံလျက် ရှိပါသည်။
၅ မြို့ကုသီတော် ဌာနထောက်ပံ့ရေး ဌာနတွင် ဝန်ခံလျက် ရှိပါသည်။	၅ ရေစိုက်ရန် မြေရေရရှိရန် ရေပေးစနစ် တွင် ဝန်ခံလျက် ရှိပါသည်။

ခ။ မျှော်မှန်းခြင်း - နောင်လာမည့် (၅)နှစ် အတွင်း ကျေးရွာဖွံ့ဖြိုးရေး မျှော်မှန်းလျာထားချက်များအား တင်ပြပါ။

အမျိုးသားအဖွဲ့မှ တင်ပြသောမျှော်မှန်းချက်များ	အမျိုးသမီးအဖွဲ့မှ တင်ပြသောမျှော်မှန်းချက်များ
၁ ဆေးပေးခန်း ရှိသဖြင့် ကျန်းမာရေး စောင့်ရှောက်ရခက်ခဲခြင်း မရှိပါ။	၁ ဆေးခန်း ရှိသဖြင့် ကျန်းမာရေး စောင့်ရှောက်ရခက်ခဲခြင်း မရှိပါ။
၂ စာသင်ကျောင်း ဝန်းလုံခြုံမှု မြှင့်တင်ပေးခြင်း ဖြစ်ပါမည်။	၂ စာသင်တိုက် ရှိသဖြင့် အသိပညာဗဟုသုတ တိုးတက်လာမည်။
၃ ဆားကဏားကွင်း ရှိပြီး လူငယ်များ စောင့်ရှောက်ရခက်ခဲခြင်း မရှိပါ။	၃ စာသင်ကျောင်းခြံစည်းကို ရှိပြီး ကျောက်နှင့် ကုန်းများ လုံခြုံမှုမရှိဘဲ ချစ်ခင်ပါသည်။
၄ ရေပေးစနစ် ရှိပြီး ရေပေးစနစ် တွင် ဝန်ခံလျက် ရှိပါသည်။	၄ လမ်းများ ကောင်းမွန်စွာ တွင် ဝန်ခံလျက် ရှိပါသည်။

၅	လမ်းများ ကောင်းမွန်ပြင်ဆင်မှုအတွက် သွေးလျှော့ဖြို ငါးဖွဲ့စီးပွားရေး ဖွံ့ဖြိုး လာမည်။	၅	ရေပိုက် ရေငှက်ပြိုမှုကို ရှားလျှော့ ရန်အတွက် ဓန့်လုပ်မည်။
---	--	---	--

က။ လူထုစီမံကိန်း၏ လာမည့် (၄) နှစ်အတွက် အကျုံးမဝင်သော ဦးစားပေး ဖွံ့ဖြိုးတိုးတက်မှု လုပ်ငန်း အစီအစဉ်များအားဖော်ပြပါ။

အဆင့်	ကျေးရွာအတွက် ဦးစားပေး ဖွံ့ဖြိုးတိုးတက်မှု လုပ်ငန်းစဉ်များ	အဆိုပြုသူ (အမျိုးသားများ/ အမျိုးသမီးများ/အမျိုးသား+ အမျိုးသမီး)	ခန့်မှန်းကုန်ကျ စရိတ်	အကျိုးခံစားခွင့်ရှိသူ ခန့်မှန်းခြေ အရေအတွက်
၁	ဆေး၊ ရေ၊ ခန့်၊ ဆေးဝါးပေးခြင်း	က+မ	17,000,000	1315
၂	ကျောင်းဖွဲ့စည်း ရိုးဆေးခြင်း	က+မ	2,500,000	1315
၃	ရေပိုက် ရေငှက် သွယ်ယူခြင်း	က+မ	8,000,000	1315
၄	စာကြည့်တိုက် ဆောက်လုပ်ခြင်း	က+မ	7,000,000	1315
၅	ရွာတွင်းလမ်းပြုပြင်ခြင်း၊ မြေဧရိယာ	က+မ	17,000,000	1315

ဃ။ လူထုစီမံကိန်း၏ လာမည့် (၄) နှစ်အတွက် အကျုံးမဝင်သော ဦးစားပေး ဖွံ့ဖြိုးတိုးတက်မှု လုပ်ငန်း အစီအစဉ်များအားဖော်ပြပါ။

အဆင့်	ကျေးရွာအတွက် ဦးစားပေး ဖွံ့ဖြိုး တိုးတက်မှု လုပ်ငန်းစဉ်များ	အဆိုပြုသူ (အမျိုးသားများ/ အမျိုးသမီးများ/အမျိုးသား+ အမျိုးသမီး)	အခန်းကဏ္ဍ
၁	သန့်စင်ရေး၊ ကျောင်း၊ ရေပေးဆောင်မှုပေးခြင်း	က+မ	<ul style="list-style-type: none"> ကမ္ဘာ့အဖွဲ့အစည်း ဒေသခံအဖွဲ့အစည်း ကျေးလက်ရေး ရွာအဖွဲ့အစည်း စိုက်ပျိုးရေး
၂	ရွာသစ် မော်တော်ယာဉ်	က+မ	
၃	ဆေး၊ သန့်၊ ဆရာ၊ ဆရာမ နေရာ စီစဉ်ခြင်း	မ	
၄	ကုန်ချယ်မှု ဖြန့်ဖြူးခြင်း	က+မ	
၅	စိုက်ပျိုးရေး အညွှန်းပညာ	က	

ခေါင်းဆောင်၊ ကျေးရွာစီမံကိန်းအထောက်အကူပြုကော်မတီမှ အတည်ပြုသည်။

အမည် ----- ဦးကျော်မိုး ----- လက်မှတ် -----  ----- နေ့စွဲ ----- 11. ၇. 2017 -----

က. အခက်အခဲအတားအဆီးများအားဆွေးနွေးခြင်း

စဉ်	အမျိုးသား အဖွဲ့မှ တင်ပြသောအခက်အခဲအတားအဆီးများ	စဉ်	အမျိုးသမီး အဖွဲ့မှတင်ပြသောအခက်အခဲအတားအဆီးများ
၆.	ဆာဇာညွှတ်တိုက်မရှိသဖြင့် ကျေးရွာလူထု စာပေ ဗဟုသုတများကို ပါးစုံအခန်းကဏ္ဍခွဲ၍ ပါသည်။	၆.	ရေစဉ်မရှိသဖြင့် ရေဝေငါ့မှ ရေတင်ရန် စာအုပ် စာခွဲ ခွဲ၍ပါသည်။
၇.	ရေစဉ်မရှိသဖြင့် စက်ရေတွင် မှ ရေတင်ရန် စာအုပ်ကဏ္ဍ ခွဲ၍ ပါသည်။		

ခ. မျှော်မှန်းခြင်း

စဉ်	အမျိုးသားအဖွဲ့မှ တင်ပြသောမျှော်မှန်းချက်များ	စဉ်	အမျိုးသမီးအဖွဲ့မှ တင်ပြသောမျှော်မှန်းချက်များ
၆.	ဆာဇာညွှတ်တိုက်ရှိသောကြောင့် ကသိပညာဗဟုသုတတို့ကို မွှေးလှစေမည်။	၆.	ရေစဉ်ရှိသဖြင့် စက်ရေတွင် မှ ရေတင်ရန် အခက်မရှိ ဖြစ်လာမည်။
၇.	ရေစဉ်ရှိသဖြင့် စက်ရေတွင် မှ ရေတင်ရန် အခက်မရှိ ဖြစ်လာမည်။		

၂၅။ ကျေးရွာအုပ်စုစီမံကိန်းလုပ်ငန်းခွဲရွေးချယ်ခြင်း (ပုံစံ-၄)

ပုံစံ - ၀ - ၄ ကျေးရွာအုပ်စုစီမံကိန်းလုပ်ငန်းခွဲရွေးချယ်ခြင်းပုံစံ (Form PC 4)

လမ်းညွှန်ချက်၊ စီမံကိန်းလုပ်ငန်းခွဲရွေးချယ်မှုအစည်းအဝေးပြီးနောက်တွင် ကျေးရွာအုပ်စုမှ CF/TF တို့၏ အကူအညီရယူ၍ ကျေးရွာစီထောက်ကော်မတီမှ လက်မှတ်ရေးထိုးပြီး အဆိုပါပုံစံအား ပြည့်စုံအောင်ဖြည့်သွင်းရမည်။ ဤပုံစံအား ပြည့်စုံစွာဖြည့်သွင်းပြီးပါက ကျေးရွာအုပ်စုမှ ပြီးတိုးထက်ရေးစီမံချက်တွင် TPIC သို့ ပေးပို့ရန်အတွက် နောက်ဆက်တွဲအဖြစ် ထားရှိရမည်။ CF မှ ကျေးရွာတစ်ရွာချင်းစီ၏ စီမံကိန်းလုပ်ငန်းခွဲဆိုင်ရာ အချက်အလက်များကို MIS သို့ ထည့်သွင်းရမည်။ (ယခုနစ်စီမံကိန်းလုပ်ငန်းခွဲ မလုပ်ကိုင်သော ကျေးရွာများ မပါဝင်ပါ။)

ကျေးရွာစည်းရုံးရေးမှူး/ဝန်ထမ်းအမည် ၂၀၂၄ ခုနှစ် ဇူလိုင်လ ၁၅ ရက်

နေ့စွဲ ၂၀၂၄.၇.၁၇

ပြည်နယ်/တိုင်း မဏ္ဍိုင် မြို့နယ် ပေါက်

စက်ဝန်းအားအမှတ်ခြစ်ပေးပါ။ (V) စက်ဝန်း(၁) စက်ဝန်း(၂) စက်ဝန်း(၃) စက်ဝန်း(၄) စက်ဝန်း(၅) စက်ဝန်း(၆) စက်ဝန်း(၇) စက်ဝန်း(၈) စက်ဝန်း(၉) စက်ဝန်း(၁၀)

ကျေးရွာအုပ်စု ၁၁၇ ကန်ကျေးရွာအုပ်စု

ကျေးရွာအမည်	ဆောင်ရွက်မည့် လုပ်ငန်းများ	အတိုင်းအတာ	ခန့်မှန်း တိုက်ရိုက် အကျိုးခံစားခွင့် ရှိသူများ	အဆိုပြုတင်ပြသူ	ခန့်မှန်းကုန်ကျစရိတ်			စုစုပေါင်း
					စီမံကိန်းမှ ထည့်သွင်းမှု	ကျေးရွာမှ ထည့်သွင်းမှု	အခြားထည့်သွင်းမှု (ဖော်ပြပါ) ထည့်သွင်းငွေ အမည်/အဖွဲ့	
ငြက်စုရွာကျေးရွာ	ရွာနှင့်လမ်း၊ မြေ၊ အောက် မြေ၊ အောက် မြေ	2400 x 12 x 9'	782	ကျား မ	10,000,000			10,000,000
လက်ပဲတိုကျေးရွာ	ကျေးရွာနှင့် မြေ၊ အောက် မြေ၊ အောက် မြေ	10' x 10 x 6' 4500'	1315	ကျား မ	19,000,000			19,000,000
၁၁၇ ကန်ကျေးရွာ	စာသင်ကျောင်း၊ အောက် မြေ၊ အောက် မြေ	49' x 28' x 11.5'	208	ကျား မ	10,000,000			10,000,000
ကျေးရွာကျေးရွာ	ကျေးရွာနှင့် မြေ၊ အောက် မြေ၊ အောက် မြေ	5250' x 12 x 1'	549	ကျား မ	51,000,000			51,000,000

ရာထူး ကျေးရွာအုပ်စု စီ/ထောက်ကော်မတီ ဥက္ကဋ္ဌ

အမည် လက်မှတ် ရက်စွဲ

၂၀၂၄ ခုနှစ် ဇူလိုင်လ ၁၅ ရက်

ကျေးရွာအုပ်စု စီ/ထောက်ကော်မတီ ဥက္ကဋ္ဌ

၂၆။ အစည်းအဝေးမှတ်တမ်းများ

(၁) ကျေးရွာပထမအကြိမ်အစည်းအဝေးမှတ်တမ်း

ကျေးရွာပထမအကြိမ်အစည်းအဝေး

နေ့စွဲ - . ၁၀ . ၂ . ၂၀၁၇
 အချိန် - . နေ့လည် ၁၁:၀၀)
 နေရာ - . ဘုန်းကြီးကျောင်း
 လက်ထံကျေးရွာ

အစည်းအဝေးတွင် ကျေးရွာ ဂုဏ်ထူးများနှင့် ကျေးရွာလူထုများ လူထုပပညီစီမံကိန်း အလေ့အလာ အဖွဲ့အစည်း ဖြေရှင်း လူထုပပညီစီမံ ကိန်းကိန်းဝေးမှ ဝန်ထမ်းများနှင့် စီမံကိန်း အလေ့အလာ အလေးစိုက် ဖြောင့်မဲ့ ပါသည့် စီမံကိန်း စက်ဝိုင်း အပိုင်း (၆) ဝင်ရောက် နေထိုင် အဖွဲ့အစည်း ၂၄၇) ဆင့် ကိုလည်း နားလည် သဘောပေါက်အောင် ဖြောင့်မဲ့ ပါသည့် အချိုးအစားများနှင့် အချိုးအစား များအပို စုစည်း လူထုဆိုင် စစ်ကြေးပုံစံ များအားဖြင့် ပြုလုပ်ရေး အဖွဲ့အစည်း ဖွဲ့စည်း နာဘီ ခွင့်ပေးပေး 'ညွှန်ကြားမှုဦးစီးဌာန အဆင့်ပေးပေးခြင်း၊ ပဋိပညာ အိမ်ပုံစံ၊ ပဋိပညာများကား ဆွေးနွေးခြင်းနှင့် ဆိုင် စစ်ကြေး များ ဆောင်ရွက် တော်ပါသည်။

ကျေးရွာ စေတနာ ဝန်ထမ်း အဖွဲ့ချုပ်ကော်မရှင် အိမ်ခြေ ၂၀၀ ရှိကျော် ရှိသည့် အတွက် ကျား ၂၁ မ ၂၁ အဖွဲ့ချုပ်ပါပါသည်။ စေတနာ ဝန်ထမ်း အဖွဲ့ချုပ်ကော်မရှင်လည်း မဲခန့်ခြင်း အဖွဲ့ချုပ်ပါပါသည်။ အစည်းအဝေးမှာ (၂) ရက်ကာ အချိန်ပေးရမည်ဖြစ်သောကြောင့် မှောက်တင်ရေး တွင်လည်း အစည်းအဝေးအား မပျက်စီးစွာ ဆောင်ရွက် ပြီး ဖြောင့်မဲ့ ကျေးရွာ အစည်းအဝေးကို ပြုလုပ်ပြီး ပါပါသည်။

အစည်းအဝေးပြီးနောက် ချိန် ၂၁:၀၀ (၅) မိနစ်

(၂) ကျေးရွာဒုတိယအကြိမ်အစည်းအဝေးမှတ်တမ်း

ကျေးရွာ ဒုတိယ အကြိမ်အစည်းအဝေး

ရက်စွဲ . . . ၁၁. ၂. ၂၀၁၇
 အချိန် . . . နံနက် (၉) နာရီ
 မှုရာ . . . ဘုရားကြီးကျောင်း
 လက်ပံကျီကျေးရွာ

အစည်းအဝေး မစတင်ခင် အတန်း တက် လက်မှတ်များ တပ်မံ
 ကောက်ယူ ခဲ့ပါသည်။ ကျေးရွာလူစုများ နှိုင်းယှဉ်သောအခါ အရေအရေ က ပြုလုပ်
 ထားသော (PRA) များကို ကျေးရွာလူစုများ ကိုပတ်တိုင် ပြန်လည်ကလေးခြင်း များ
 ပြုလုပ်ခဲ့ပါသည်။ ထို့နောက် အမျိုးသား၊ အမျိုးသမီး အခက်အခဲ ဩဇာမှာ မျှော်မှန်း
 မျက်၊ ပွဲဖော်၊ တိုးတက်ရေး လုပ်ငန်းများ ရှာ ခဲ့ပါသည်။ ကျား၊ မ တစ်စုတစ်စု ဝေပေးပေး
 ငှို များ နှင့် ဦးစားပေး လုပ်ငန်း များ ရွေးချယ် ခဲ့ပါသည်။ မိမိစုစုဖြင့် သွား ခဲ့ပါသည်။
 ထို့နောက် အကျုံးဝင်၊ အကျုံးမဝင်၊ စံနှုန်း နှင့် အကာအကွယ်
 များ အကောင်း ဖြစ်ပြန် ခဲ့ပါသည်။ ကော်မတီ အဖွဲ့ဝင် များ ရွေးချယ် ချမှတ်ရာတွင်လည်း
 မိမိစုစုဖြင့် ရွေးချယ် ခဲ့ပါသည်။ ကော်မတီ များ အား မှတ်တမ်း တင်မိလ်
 ပုံရိပ်ကွယ် ကိုယ်စား အချက်အလက် ထောက်ပံ့ ခဲ့ပါသည်။ ထို့နောက်တွင်
 အစည်းအဝေးကို ရှေးမြေစွာ ဖြီးမြောက် ခဲ့ပါသည်။

အစည်းအဝေးပြီးဆုံးချိန် ၂၁ (၅ : ၃၀) မိနစ်

(၃) ကျေးရွာအုပ်စုပထမအကြိမ်အစည်းအဝေးမှတ်တမ်း

ကျေးရွာအုပ်စု - အစည်းအဝေး

ပေါက်ဖြူနယ်၊ သာဓကုန်အုပ်စု၊ သာဓကုန်ကျေးရွာ

နေ့ရက်- ၁၅-၂-၂၀၁၇

အချိန်- နေ့လယ် (၉:၀၀)

နေရာ- ဣယယ်သမဂ္ဂ

ပေါက်ဖြူနယ်၊ သာဓကုန်အုပ်စု၊ သာဓကုန်ကျေးရွာ၏ ဣယယ်သမဂ္ဂ
ကွဲတွင် ယိတ်ဖြားထားသော ကျေးရွာစီစောကော်ကော်မတီ ကျား- ၂၅၊ ၂၆-၂၉
စုစုပေါင်း - ၉၆ ယောက် နှင့် ကျေးရွာအုပ်စု ကော်မတီဝင် များဖြစ်သော
အုပ်စု စီစောကော်မတီဝင် ၂ ယောက်၊ သာဓကုန်အုပ်စု စီစောကော်မတီဝင်များ နှင့် အခြားပြုစုပေး
စားပေးမှုများကို ဆဲစနစ်ဖြင့်သာ စွဲချက်ပေးပါသည်။

ထို့နောက် ကျေးရွာ စီစောကော်မတီများ နှင့် အုပ်စုစီစောကော်
မတီဝင်များ သည် ကျေးရွာ တစ်ခုချင်းစီ စီစော ဝင်ကော်မတီ
များကို စွဲချက် ပေးပါသည်။ ဤအခါအခွင့်အလမ်းများ ပေးပါသည်။
လက်ထောက်နည်းပညာများ နှင့် လူထုစည်းကမ်းများ (နှစ်ယောက်) က
အသုံးပြု နည်းပညာ ပေးအပ်ပါသည်။

ညနေ (၅:၀၀) နာရီတွင် ပြီးဆုံးပေးပါသည်။

၂၇။ ကဏ္ဍအလိုက်ဦးစားပေးဖွံ့ဖြိုးရေးလုပ်ငန်းစဉ်များ

နောက်ဆက်တွဲ (၄) မြားနားသောအပိုင်းများအတွက်ဦးစားပေးဖွံ့ဖြိုးရေးလုပ်ငန်းစဉ် အနှစ်ချုပ်

မူရင်းသည်အား Vpsc တွင်ထားရှိရပါမည်။ အခြားဌာနများနှင့်ညှိနှိုင်းရန်အတွက်မိတ္တူအား TPIC သို့ ပို့ရပါမည်။ MIS data အနေဖြင့်သွင်းရန်မလိုအပ်ပါ။

အဆင့်	လုပ်ငန်း	မည်သူဦးစားပေးလဲ	ကျေးဇူးတင်စာပို့ရန်အချိန်	ပြင်ဆင်မည်သူထောက်ပံ့မလဲ
၁	၁၃/၆/၆ ဖိတ်ကြော်ငြာခြင်း	က + ၁၃	ကျေးဇူးတင်စာပို့ရန်အချိန်	
၂	ဆောင်ရွက်ရန်အရာမရှိ ဖိတ်ကြော်ငြာခြင်း	၆	ကျေးဇူးတင်စာပို့ရန်အချိန်	
၃	ရလဒ်များ ပေး မြန်းခြင်း	က + ၁၃	ကျေးဇူးတင်စာပို့ရန်အချိန်	
၄				
၅				
၆	ရလဒ်များ ပေး မြန်းခြင်း	က	ကျေးဇူးတင်စာပို့ရန်အချိန်	
၇				

ပို့မည့်စာပေးစာပေးခြင်း

မဲစားမိတ်ဆက်

၃	၄	၅	၆	၇	၈	၉	၁၀		
/စီးပွားရေးဦးစီးဌာန				/ဗဟိုဌာန					

အခြား					ပညာရေး			
၅				၀	၅			၂
၄				၁				
၃				၂				
၂				၃				
၁				၄				

မိသားစုဝင်အရေအတွက်

က + မ

ကျေးဇူးတင်ပါသည်။

၂၈။ ကျေးရွာဖွံ့ဖြိုးရေးအစီအစဉ်ဆောင်ရွက်မှုမှတ်တမ်းဓာတ်ပုံများ



ပထမအကြိမ် ကျေးရွာစီမံကိန်းမိတ်ဆက်အစည်းအဝေး ဆောင်ရွက်မှုမှတ်တမ်းဓာတ်ပုံ



ပထမအကြိမ် ကျေးရွာစီမံကိန်းမိတ်ဆက်အစည်းအဝေး ဆောင်ရွက်မှုမှတ်တမ်းဓာတ်ပုံ



လူမှုဆန်းစစ်ခြင်းနှင့် အကဲဖြတ်ခြင်းလုပ်ငန်းစဉ်များ ဆွေးနွေးမှုမှတ်တမ်းခါတ်ပုံ



လူမှုဆန်းစစ်ခြင်းနှင့် အကဲဖြတ်ခြင်းလုပ်ငန်းစဉ်များ ဆွေးနွေးမှုမှတ်တမ်းခါတ်ပုံ



အမျိုးသမီးများမှ ကျေးရွာဖွံ့ဖြိုးရေးလုပ်ငန်းစဉ်များ ရွေးချယ်ရန် ဆွေးနွေးမှုမှတ်တမ်းခါတ်ပုံ



အမျိုးသားများမှ ကျေးရွာဖွံ့ဖြိုးရေးလုပ်ငန်းစဉ်များ ရွေးချယ်ရန် ဆွေးနွေးမှုမှတ်တမ်းခါတ်ပုံ



လူထုဗဟိုပြုစီမံကိန်း

ကျေးလက်လူထုအခြေပြု ၊ ဖွံ့ဖြိုးမှုကိုတိုးရှေးရှု

လူထုဗဟိုပြုစီမံကိန်းရုံး၊ အင်းတော (တောင်စု)၊ ပေါက်မြို့နယ်၊ မကွေးတိုင်းဒေသကြီး။
ရုံးဖုန်း-၀၆၂၄၅၃၅၈

www.cdd.drdmyanmar.org