

ပြည်ထောင်စုသမ္မတမြန်မာနိုင်ငံတော်အစိုးရ

စိုက်ပျိုးရေး၊ မွေးမြူရေးနှင့်ဆည်မြောင်းဝန်ကြီးဌာန

ကျေးလက်ဒေသဖွံ့ဖြိုးတိုးတက်ရေးဦးစီးဌာန

ပေါက်မြို့နယ်



လူထုဗဟိုပြုစီမံကိန်း

National Community Driven Development Project



ကျေးရွာဖွံ့ဖြိုးရေးအစီအစဉ်

Village Development Plan (VDP)

ပေါက်မြို့နယ်၊ သရက္ကန်ကျေးရွာအုပ်စု၊ ကြက်ဆူအိုင်ကျေးရွာ

၂၀၁၇ခုနှစ်

မာတိကာ

အကြောင်းအရာ	စာမျက်နှာ
၁။ မြို့နယ်ပြင်မြေပုံ	၃
၂။ အုပ်စုမြေပုံ`	၄
၃။ အုပ်စုတွင်ပါဝင်သောကျေးရွာများစာရင်း	၄
၄။ ကျေးရွာသမိုင်းကြောင်း(ကျေးရွာအခြေခံအချက်အလက်များ)	၅
၅။ လူထုပူးပေါင်းပါဝင်သော လူမှုဆန်းစစ်ခြင်းနှင့်အကဲဖြတ်ခြင်းလုပ်ငန်းစဉ် (PSA/PRA) အကျဉ်းချုပ်ဇယား	၆
၆။ လူမှုရေး နှင့် အရင်းအမြစ်ပြင်မြေပုံ	၇
၇။ လူမှုရေး နှင့် အရင်းအမြစ်ပြင်မြေပုံသုံးသပ်ချက်	၇
၈။ ဥစ္စာနေကြွယ်ဝမှုအဆင့် သတ်မှတ်ချက်ပြပုံ	၈
၉။ ဥစ္စာနေကြွယ်ဝမှုအဆင့်သတ်မှတ်ချက်ဇယားသုံးသပ်ချက်	၈
၁၀။ အရင်းအမြစ် အသုံးပြုမှုနှင့်ထိန်းချုပ်မှု	၉
၁၁။ အရင်းအမြစ် အသုံးပြုမှုနှင့်ထိန်းချုပ်မှု သုံးသပ်ချက်	၉
၁၂။ ရာသီခွင်ပြဇယား	၁၀
၁၃။ ရာသီခွင်ပြဇယားသုံးသပ်ချက်	၁၀
၁၄။ ပင့်ကူအိမ်ပြပုံ (ကျား၊မ)	၁၁
၁၅။ ပင့်ကူအိမ်သုံးသပ်ချက် (ကျား၊မ)	၁၁
၁၆။ အဖွဲ့အစည်းချိတ်ဆက်မှုပြပုံ	၁၂
၁၇။ အဖွဲ့အစည်းချိတ်ဆက်မှုပြပုံသုံးသပ်ချက်	၁၂
၁၈။ အမျိုးသမီး၊ အမျိုးသားများ၏အခက်အခဲပြဿနာများ	၁၃
၁၉။ အမျိုးသမီး၊ အမျိုးသားများ၏ မျှော်မှန်းချက်များ	၁၃
၂၀။ ဦးစားပေးလုပ်ငန်းများရွေးချယ်ခြင်းဇယား	၁၄
၂၁။ ကော်မတီဝင်များစာရင်း	၁၅
၂၂။ ကျေးရွာအချက်အလက်များ (ပုံစံ-၁)	၁၇
၂၃။ စီမံကိန်းအချိန်ဇယား (ပုံစံ-၂)	၂၀
၂၄။ ကျေးရွာဖွံ့ဖြိုးရေးဦးစားပေးအစီအစဉ် (ပုံစံ-၃)	၂၁
၂၅။ ကျေးရွာအုပ်စုစီမံကိန်းလုပ်ငန်းခွဲရွေးချယ်ခြင်း (ပုံစံ-၄)	၂၄
၂၆။ အစည်းအဝေးမှတ်တမ်းများ	၂၅
၂၇။ ကဏ္ဍအလိုက်ဦးစားပေးဖွံ့ဖြိုးရေးလုပ်ငန်းစဉ်များ	၂၈
၂၈။ ကျေးရွာဖွံ့ဖြိုးရေးအစီအစဉ်ဆောင်ရွက်မှုမှတ်တမ်းဇယား	၃၁

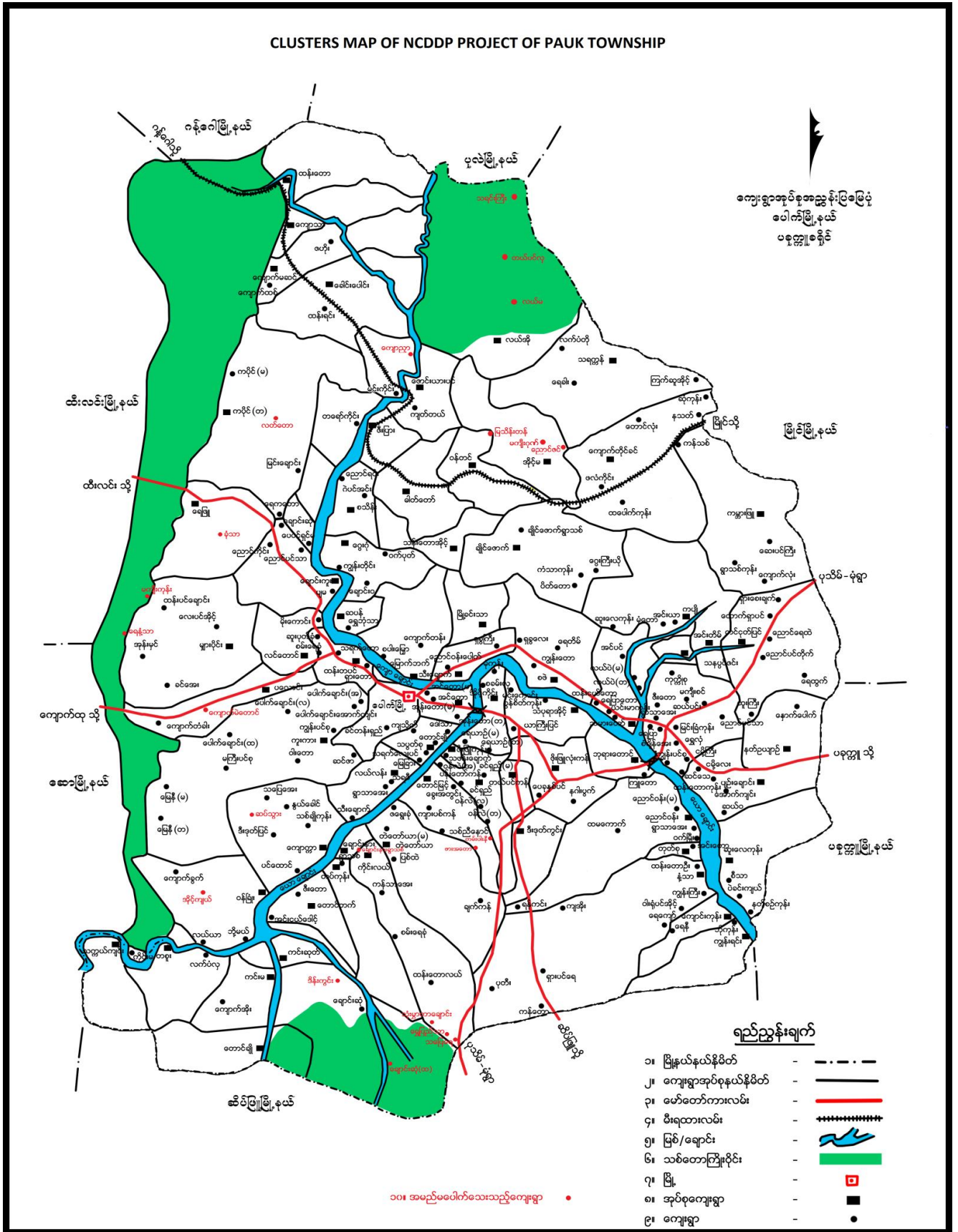

၂။ ကျေးရွာအုပ်စုမြေပုံ

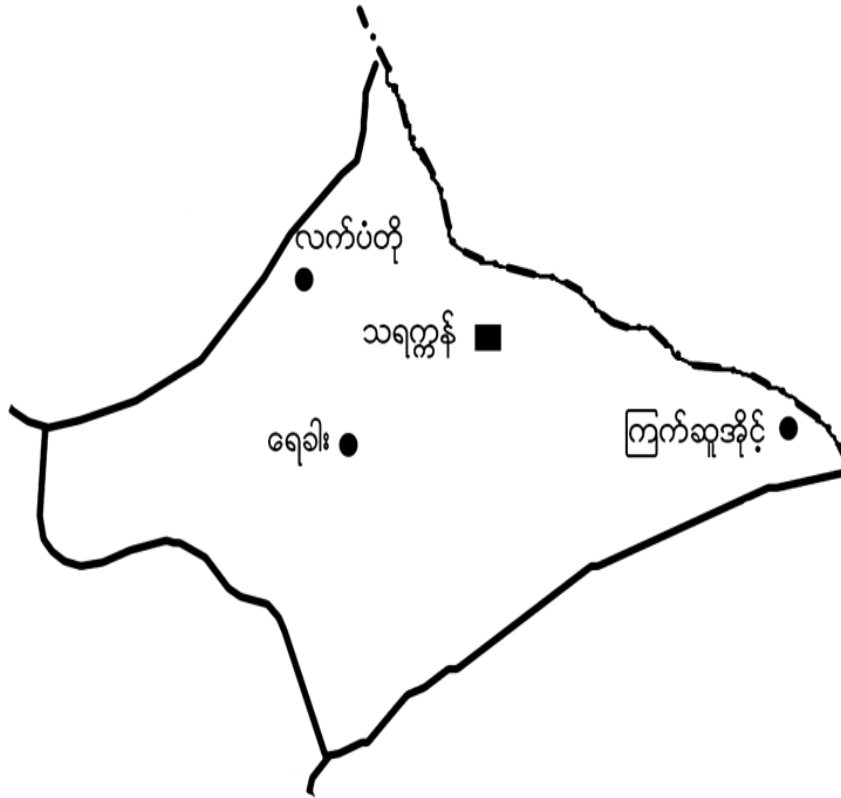

၃။ အုပ်စုတွင်ပါဝင်သောကျေးရွာစာရင်း

- (၁) သရက္ကန်
- (၂) ရေခါး
- (၃) လက်ပံတို
- (၄) ကြက်ဆူအိုင်

၄။ ကျေးရွာသမိုင်းကြောင်း (ကျေးရွာအခြေခံအချက်အလက်များ)

ပေါက်မြို့နယ်၊ သာဓကန်အုပ်စု၊ ဖြတ်ဆူအိုင်ကျေးရွာ

ကျေးရွာသမိုင်းအကြောင်း

ကျေးရွာအုပ်စု - ဦးမြတ်စင် Pt - ၀၉ - ၇၉၄၄၀၆၁၅၄

ယိုးဒယားအင်္ဂလိပ်စစ်ပွဲကြောင့် သာဓကန် နှစ်ပါး နှစ်
သမီးတော် တစ်ပါးရှိတယ်။ အချိန်အခါ ဖြာလာသောအခါ ခြာ
စောဇိန္ဒာ သုံးယောက်ကို အစွဲပြုပြီး သူတို့ စောဇိန္ဒာ သုံး
ယောက်စာ ဆီပြု၊ သူ့ဇနီးကိုယ်တိုင်ပင် ဖြာလာသော သုံးယောက်
စိုက်ပျိုးပေးထားပါတယ်။

ပယ်စဉ်အခါ ခြာစော၊ စောဇိန္ဒာတွေဟာ နားလည်ခြင်းမရှိဘဲ
ပေါ်ကျားလွယ်၊ ဖြတ်ဆူအိုင်ကို ဖြတ်ကျွဲ ခဲရာမှာ ဖြတ်ဆူပင်တွေ
ပေါ်ကျားလာခဲ့ပါတယ်။ ၁၃၀၀ ခုနှစ်လောက်တွင် ဖြတ်ဆူပင်တွေကို
ရှားလင်းပြီး ယိုးဒယား အနည်းငယ်နေထိုင်ရာမှာ ယခုအခါတွင်

အိမ်ခြေ (၁၅၀) လောက်ထိ တိုးပွား ဖြစ်နေထိုင်နေကြပါသည်။

၁၈၅၁ နှစ် မလေးယာတို့ ပယ်စောများ သည်လည်း ၄၅၀ ဖြတ်ဆူပင်
ခြေ ၊ ဖြတ်ဆူစောတွေပင် လွယ်လွန် နတ်ရွာ ခံခဲ့ပါသည်။ သူတို့ကိုယ်
တိုင် စိုက်ခင်းသော ဖြတ်ဆူပင်များကို အစွဲပြုထားသော ဖြတ်ဆူပင် ၊
ခေါ်ရာမှာ ၁၃၂၃ ခုနှစ် ဝါဆိုလဆန်း၊ ၁၀၇၇ တွင် ဖြတ်ဆူအိုင်
ရွာကို ခေါ်တွင်ခဲ့ပါတယ်။

၅။ လူထုပူးပေါင်းပါဝင်သော လူမှုဆန်းစစ်ခြင်းနှင့်အကဲဖြတ်ခြင်းလုပ်ငန်းစဉ် (PSA/PRA)

အကျဉ်းချုပ်ဇယား

လူထုပူးပေါင်းပါဝင်သော လူမှုဆန်းစစ်ခြင်း နှင့် အကဲဖြတ်ခြင်းလုပ်ငန်းစဉ် (PSA/PRA)

ပေါက်မြို့နယ် ၊ သာဓကုန်အုပ်စု ၊ ဂြိုဟ်ဆူအစုဒီဂျော့ရွာ

စဉ်	အကြောင်းအရာ	ရက်စွဲ	ဦးစဉ်အုပ်စု	ကော်ကောက်သူ			အဓိကတွေ့ရှိချက်များ
				ကျား	မ	ပေါင်း	
၁	လူမှုရေး၊ အရေးအကြီးဖြစ်ခြင်း	11.2.2017	ရပ်ဆိုင်းပေး၊ ချစ်သာ အကယ်အလတ်၊ ခွဲခွဲပေး၊ အခွဲခွဲပေး၊ ဆုံး၊ လူထု အုပ်စုများ	၂၁	၂၆	၄၇	ကျေးရွာရှိ အိမ်များ၊ အဆောက်အအုံများ၊ လမ်းပန်းဆက်သွယ်ရေး၊ လယ်ယာမြေများ၊ ချောင်း၊ ခြေခံများ၊ ရေပိုက်ကြိုးများ
၂	ဥစ္စာခန့်မှန်းခြင်း၊ အဆေးကုသခြင်း	11.2.2017	ရပ်ဆိုင်းပေး၊ ချစ်သာ အကယ်အလတ်၊ ခွဲခွဲပေး၊ အခွဲခွဲပေး၊ ဆုံး၊ လူထု အုပ်စုများ	၂၁	၂၆	၄၇	ကျေးရွာရှိ အိမ်များ၊ အဆောက်အအုံများ၊ လမ်းပန်းဆက်သွယ်ရေး၊ လယ်ယာမြေများ၊ ချောင်း၊ ခြေခံများ
၃	ပိုမိုဆန်းစစ်သည့် ခြေခံ	11.2.2017	ကျေးရွာရှိ အုပ်စုများ၊ အဖွဲ့၊ ကျေးရွာလူထု အားလုံး၊ နှင့် အပယ်ခံများ	၂၁	၂၆	၄၇	ကျေးရွာရှိ အိမ်များ၊ အဆောက်အအုံများ၊ လမ်းပန်းဆက်သွယ်ရေးများ၊ လယ်ယာမြေများ၊ ချောင်း၊ ခြေခံများ
၄	ဂုဏ်သိက္ခာပြုပြင်မှု	11.2.2017	ကျေးရွာရှိ အုပ်စုများ၊ အဖွဲ့၊ ကျေးရွာလူထု အားလုံး၊ နှင့် အပယ်ခံများ	၂၁	၂၆	၄၇	ကျေးရွာရှိ အိမ်များ၊ အဆောက်အအုံများ၊ လမ်းပန်းဆက်သွယ်ရေးများ၊ လယ်ယာမြေများ၊ ချောင်း၊ ခြေခံများ
၅	ပရိယတ္တိအိမ်သုံးသပ်ခြင်း	11.2.2017	ကျေးရွာရှိ အုပ်စုများ၊ အဖွဲ့၊ ကျေးရွာလူထု အားလုံး၊ နှင့် အပယ်ခံများ	၂၁	၂၆	၄၇	ကျေးရွာရှိ အိမ်များ၊ အဆောက်အအုံများ၊ လမ်းပန်းဆက်သွယ်ရေးများ၊ လယ်ယာမြေများ၊ ချောင်း၊ ခြေခံများ
၆	မင်းပုံစံ	11.2.2017	ကျေးရွာရှိ အုပ်စုများ၊ အဖွဲ့၊ ကျေးရွာလူထု အားလုံး၊ နှင့် အပယ်ခံများ	၂၁	၂၆	၄၇	ကျေးရွာရှိ အိမ်များ၊ အဆောက်အအုံများ၊ လမ်းပန်းဆက်သွယ်ရေးများ၊ လယ်ယာမြေများ၊ ချောင်း၊ ခြေခံများ

၆။ လူမှုရေး နှင့် အရင်းအမြစ်ပြုပြင်မှု



၇။ လူမှုရေး နှင့် အရင်းအမြစ်ပြုပြင်မှုသုံးသပ်ချက်

ပေါက်ဖြူနယ်၊ သာဓကနှင့် အုပ်စုကြောက်စု အိုင်စီစီစီ
 အရင်းအမြစ်ပြုပြင်မှု
 ဆွေးနွေးခြင်း၊ နှစ်ဆန်းစစ်ခြင်း

* တောင်သူ၊ ယာယုပ တားသောက် ယုမလိုင်
 * ၇၅၊ ကျောက်တောင်၊ မှား၊ မှား၊ ရိုင်
 သဲ၊ ကျောက်၊ စတီ နှင့် နည်း ပါး
 * လွန်ခဲ့ သည် ၅ ဖြစ် ကောင်း အာရင်း အာ မြင် မှား
 လျှော့ နည်း လာ ပါ
 * သီးခြား အဖွဲ့ အစည်း အရပ်စု မှား မရှိ ပါ။
 * ထောင်းရွှေ အာယုပ သမား အာ နည်း ယေဘုရီ။

၈။ ဥစ္စာနေကြွယ်ဝမှုအဆင့် သတ်မှတ်ချက်ပြပုံ

ပေါက်ဖြူနယ် သရက်နီဒဂုန်စု ကြွယ်ဝမှုအဆင့်စာရွက်			
ဥစ္စာနေကြွယ်ဝမှု ဇယား			
အမျိုးအစား	သတ်မှတ်ချက်	အိမ်ထောင်စုအရေအတွက်	ရာခိုင်နှုန်း
ချမ်းသာ	ဝိုင်း / ကား / ဖြေခုံစား / ၃၀ / ၇ / ၂၀ / ဝိုင်း / ကား / ဖြေခုံ ၃၀ / စား ၁၅၀၀၀၀ / ဝိုင်း / ဝိုင်း နားစာပိုင်းစား / ဝိုင်းကား / TV ဖုန်း / သရက်နီ / ဝိုင်းကား /	၃၀	၁၀%
အလယ်အလတ်	ပျဉ်ထောက် / ဝိုင်း / ဖြေခုံ ၁၅ / ဝိုင်းကား / ဖုန်း / စား ၁၅၀၀၀ / ဝိုင်း / သရက်နီ / ဝိုင်းကား / ဝိုင်းကား / ကျောင်းအားထား / ဝိုင်း ဝိုင်းကား / ဝိုင်းကား / ဝိုင်း	၇၀	၄၇%
ဆင်းရဲ	သက်ကယ်မိုး ဝိုင်း / ကိုယ့် / ကလေးများ / လက်ကိုင်လက်စား / ဝိုင်း / ဝိုင်းကား / ဝိုင်း / မူလကား / အိမ်ထောင်စု ဝိုင်းကား	၅၂	၃၄%
စုစုပေါင်း		၁၅၂	၁၀၀

၉။ ဥစ္စာနေကြွယ်ဝမှုအဆင့်သတ်မှတ်ချက်ဇယားသုံးသပ်ချက်

ပေါက်ဖြူနယ် သရက်နီဒဂုန်စု ကြွယ်ဝမှုအဆင့်စာရွက်
ဥစ္စာနေကြွယ်ဝမှု သတ်မှတ်ချက်
ဆွေးနွေးဖြေဆိုမှုနှင့် ဆန်းစစ်ခြင်း

- * ကျေးရွာတွင် ဆင်းရဲ နှစ် ပါးသူ ၅၂ ဦးရှိ
- * ကလေးများ / လက်ကိုင်လက်စား ကြောင့် ဆင်းရဲ
- * လုပ်အားခနည်း တနိုးတူပေး အလုပ်တူ၇၆
 ကျေးရွာ ဖွံ့ဖြိုးရေး မှာ လက်ဝဲ ရှိ
- * လမ်း / စာသင်ကျောင်း တည်ဆောက်ပေးခြင်းဖြင့်
 တိုးတက်ကောင်းမွန်စေမည်။

၁၀။ အရင်းအမြစ် အသုံးပြုမှုနှင့်ထိန်းချုပ်မှု

ပေါက်ဖွဲ့နယ် သာဏ္ဍန်အုပ်စု ကောက်ခံခိုင်းစွာ
အရင်းအမြစ် ခွဲခြားခိုင်းမှု သုံးသပ်ခြင်းပေး။

ပေါက်ဖွဲ့နယ် သာဏ္ဍန်အုပ်စု ကောက်ခံခိုင်းစွာ
အရင်းအမြစ် ထိန်းချုပ်မှု ပေး။

၁၁။ အရင်းအမြစ် အသုံးပြုမှုနှင့်ထိန်းချုပ်မှု သုံးသပ်ချက်

ပေါက်ဖွဲ့နယ် သာဏ္ဍန်အုပ်စု ကောက်ခံခိုင်းစွာ
အရင်းအမြစ်များ ထိန်းချုပ်မှု
ဆွေးနွေးခြင်းနှင့် ဆန်းစစ်ခြင်း

- အမျိုးသမီးများ၊ ကလေးများ၊ အိမ်ထောင်ရေးများ
- အမျိုးသမီးများ၊ ကလေးများ၊ အိမ်ထောင်ရေးများ
- အမျိုးသမီးများ၊ ကလေးများ၊ အိမ်ထောင်ရေးများ
- အမျိုးသမီးများ၊ ကလေးများ၊ အိမ်ထောင်ရေးများ
- အမျိုးသမီးများ၊ ကလေးများ၊ အိမ်ထောင်ရေးများ

၁၂။ ရာသီခွင်ပြဇယား

အခြားအရာ	ရာသီခွင်ပြဇယား											
	တိုင်း	ကဆုန်	နယုန်	ဝါဆို	ဝါခေါင်	တော်တော်	အိတ်ကျွန်း	တိုင်းတိုင်း	တော်တော်	ပြာသို	တိုင်း	တော်တော်
စိုက်ပျိုးရေး	မာရ်၊ ဆီ	ယာဆွန်	ပဲ၊ ထောင့်၊ ပဲခိုက်	လယ်ဆွန်၊ လယ်ခိုက်	လယ်ခိုက်	ပေါင်းစုံ	ပဲ၊ ဆီ	ပဲ၊ ဆီ	ပဲ၊ ဆီ	ပဲ၊ ဆီ	ပဲ၊ ဆီ	ပဲ၊ ဆီ
မွေးမြူရေး												
ပွဲတော်	သင်္ကြန်ပွဲ	ခွေးခွေး	-	-	-	-	ပဲခိုက်ပွဲ	တော်တော်ပွဲ	-	၇၇၇	ထွန်းပွဲ	-
ဝင်ငွေ												
ထွက်စွဲ	၀	၀၀	၀၀၀	၀၀	၀၀	၀	၀	၀	၀	၀၀	၀	၀
ကျန်းမာရေး												
ရာသီဥတု												
လမ်းပျော်ဆက်သွယ်ရေး				လမ်းပျော်ဆက်သွယ်ရေး	လမ်းပျော်ဆက်သွယ်ရေး	လမ်းပျော်ဆက်သွယ်ရေး	လမ်းပျော်ဆက်သွယ်ရေး					

၁၃။ ရာသီခွင်ပြဇယားသုံးသပ်ချက်

ပေါက်မြို့နယ်၊ သာယာဝတီခရိုင်၊ ညောင်တုန်းမြို့နယ်၊ အိုင်တိုရွာ
ရာသီခွင်ပြဇယားခွဲ
၆ ဘွဲ့၊ ၆ ဘွဲ့၊ ၆ ဘွဲ့၊ ၆ ဘွဲ့၊ ၆ ဘွဲ့၊ ၆ ဘွဲ့

- ကျေးရွာတွင် စိုက်ပျိုးရေး တစ်နှစ်ပတ်လုံး လုပ်နိုင်စား ယောက် ငြိမ်
- ကျေးရွာ ကျန်းမာရေး လုပ်နိုင်စား ယောက် ငြိမ်
- ကျေးရွာ ကျန်းမာရေး လုပ်နိုင်စား ယောက် ငြိမ်
- တစ်နှစ်စာ စိုက်ပျိုးရေး လုပ်နိုင်စား တစ်နှစ်လုံး ယောက် ငြိမ်
- တောင်သူ ခိုလှုံ့ရေး ကျန်းမာရေး လုပ်နိုင်စား ယောက် ငြိမ်
- အမျိုးသား၊ မိန်းမ၊ လူပုဂ္ဂိုလ်များ ဝတ်စုံ ဖြစ်စေ ယောက် ငြိမ်
- လူပုဂ္ဂိုလ်များ ဝတ်စုံ ဖြစ်စေ ယောက် ငြိမ်
- သို့တင် ကျန်းမာရေး တစ်နှစ်လုံး လုပ်နိုင်စား ယောက် ငြိမ်
- ကျေးရွာတွင် ချမ်းသာ လုပ်နိုင်စား ယောက် ငြိမ်

၁၄။ ပင့်ကူအိမ်ပြင် (ကျားမ)

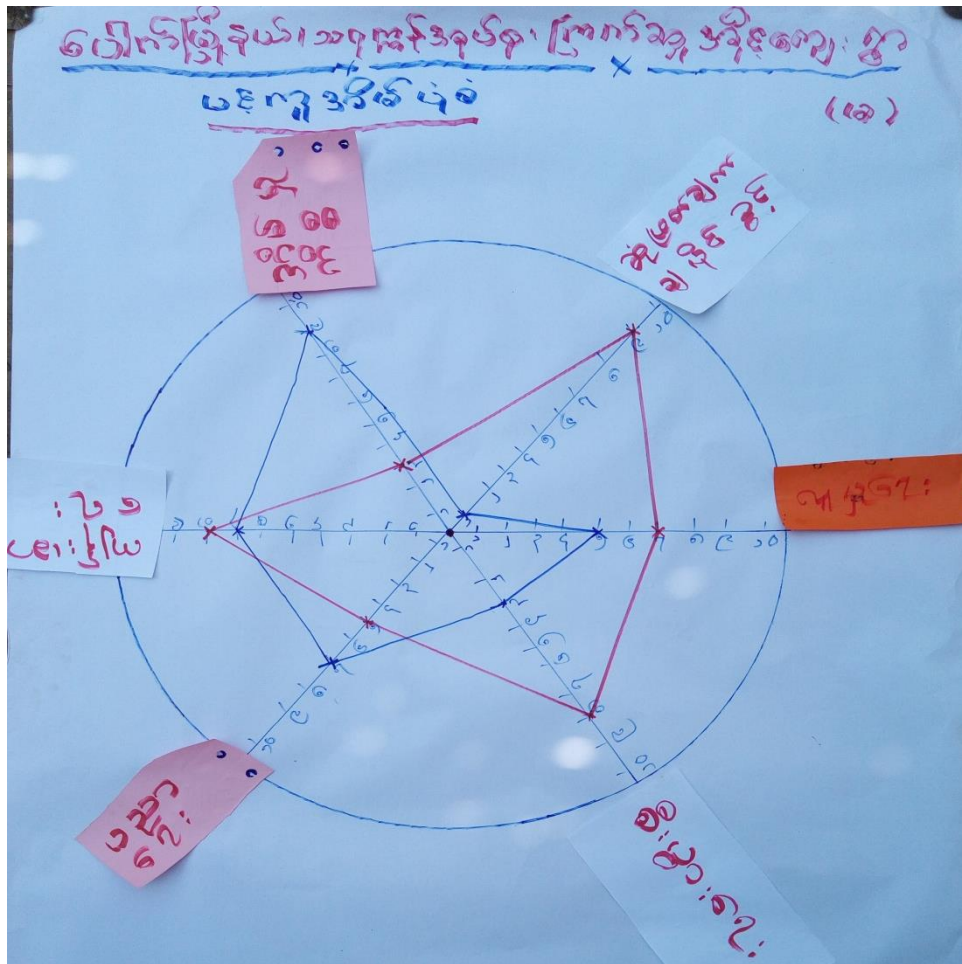

၁၅။ ပင့်ကူအိမ်သုံးသပ်ချက် (ကျားမ)

ပေါက်မြို့နယ်၊ သရဏန်အရပ်မှ ကြောက်ဆူအိမ်ပြင်
ပင့်ကူအိမ်ပြင်
ဆွေးနွေးခြင်းနှင့် ဆန်းစစ်ခြင်း

- တန်းတူအခွင့်အရေး၊ ဂုဏ်သိက္ခာနှင့် ပါဝင်ရေး
- အိမ်ထဲမှ ကိစ္စများ၊ သောကြာနေ့၊ အခွင့်အရေး၊ ဂုဏ်သိက္ခာနှင့် ပါဝင်ရေး
- အမျိုးသမီး၊ ဦးစီးဆောင်ရွက်မှုနှင့် ပါဝင်ရေး
- အမျိုးသမီး၊ အမျိုးသားနှင့် အမျိုးသားများနှင့် တန်းတူ ဂုဏ်သိက္ခာနှင့် အခွင့်အရေး၊ ဂုဏ်သိက္ခာနှင့် ပါဝင်ရေး

၁၆။ အဖွဲ့အစည်းချိတ်ဆက်မှုပြပုံ

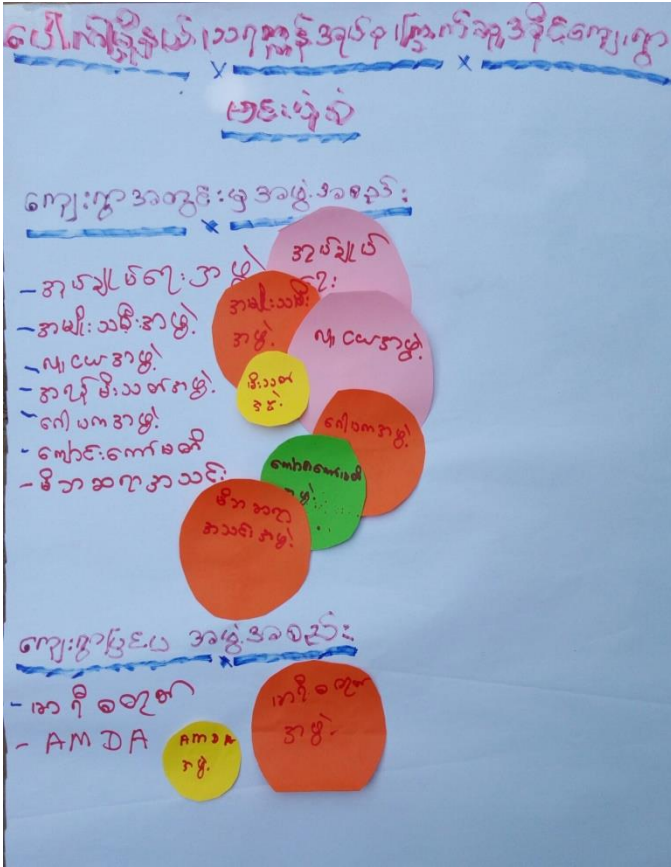

၁၇။ အဖွဲ့အစည်းချိတ်ဆက်မှုပြပုံသုံးသပ်ချက်

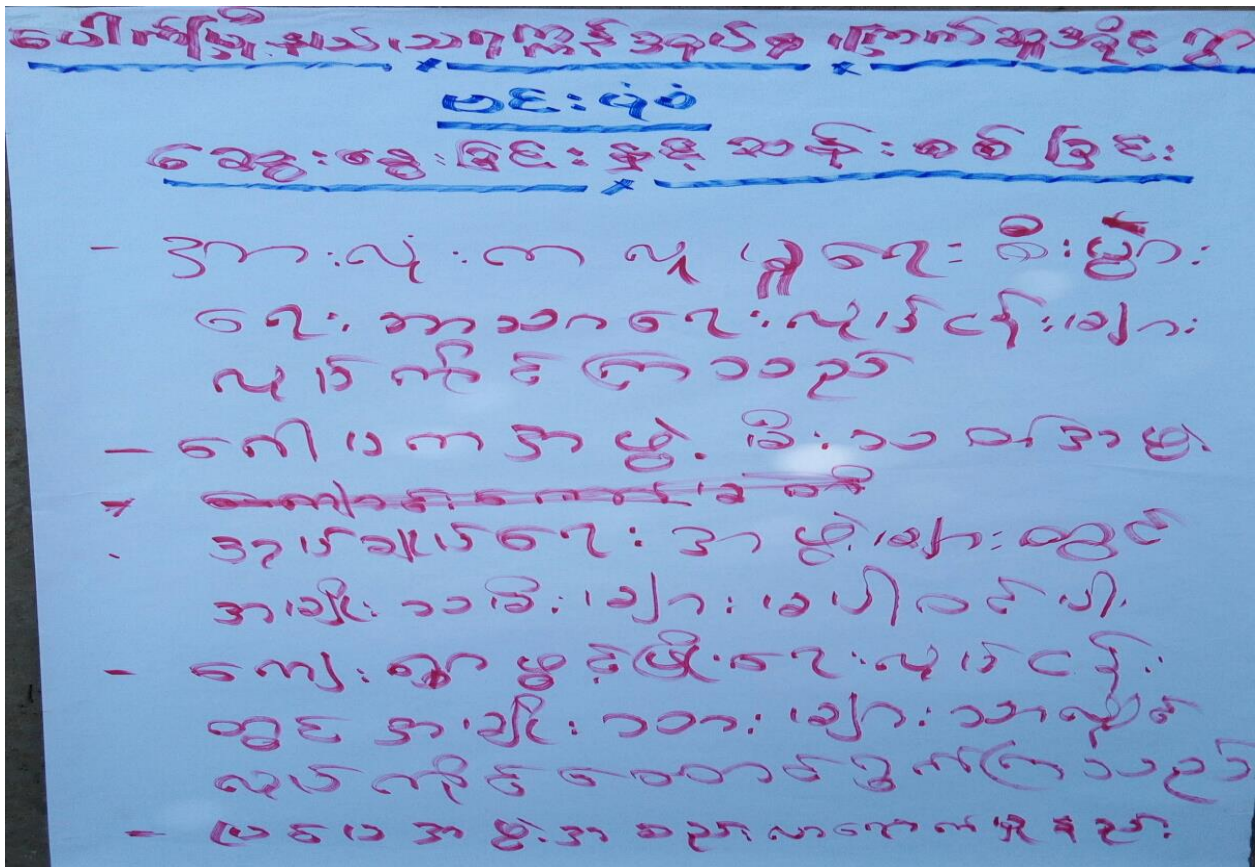

၁၈။ အမျိုးသမီး၊ အမျိုးသားများ၏အခက်အခဲပြဿနာများ

ပေါက်ဖြူနယ်၊ သဂုဏ်အင်အားကြောက်မှုအခိုင်ကျော့
အမျိုးသမီးများ၏အခက်ခဲပြဿနာ

- ဆ အချိန်တွင် သွား၊ လျာဂ ခက် ခဲသောကြောင့် မီးလင်း၊ ကောင်းလျီ ဒေသ
- ကျွန်ုပ်တို့ အတွက် သွား၊ လျာဂ ခက် ခဲသောကြောင့် ဆေးခန်း၊ လျီ ဒေသ
- ကျောင်း၊ သား၊ ဦးရေ နှင့် အဆောက်အအုံ၊ မလုံလောက်သဖြင့် အခက်အခဲ ရှိ
- ဇာတ် နှင့် ဇာ အရှေ့ထိပ် လမ်း၊ သွား၊ လျာဂ ခက် ခဲ
- ကျောင်း၊ တွင်၊ ကျွဲ၊ နွား၊ များ ဝေကြောက်သဖြင့် ကျောင်းခန်း၊ လျီ ဒေသ
- ဗဟုသုတ နည်းပါး၊ သောကြောင့် စာအုပ်စာတမ်း နှင့် အဆောက်အအုံ၊ လျီ ဒေသ ရှိ

ကြက်ဆူအိုင်
အမျိုးသားများ၏အခက်ခဲပြဿနာ

- ၁* K G ကျောင်း ဆောင်အင်အား
- ၂* အလယ်တန်းကျောင်း ဆောင် မရှိခြင်း
- ၃* ဘွဲ့ရင်းဆက်လမ်း (ဖြေခို / ကျောက်ဆင်း)
- ၄။ ကျန်းမာရေး လက်လှမ်း မမှီခြင်း
- ၅။ မီးအလင်းရောင် မရှိခြင်း (အိုဟ)
- ၆။ စာကြည့်တိုက် မရှိခြင်း
- ၇။ ကျောင်းခြံစည်းဂိုး မရှိခြင်း

၁၉။ အမျိုးသမီး၊ အမျိုးသားများ၏ မျှော်မှန်းချက်များ

ပေါက်ဖြူနယ်၊ သဂုဏ်အင်အားကြောက်မှုအခိုင်ကျော့
အမျိုးသမီးများ၏မျှော်မှန်းချက်

- ကျေးဇာတည် လမ်း၊ မီး လင်း၊ ရ မည်
- ကျေးဇာ တွင် ဆေးခန်း၊ ရှိ ရ မည်
- ကျောင်း၊ သား၊ ဦးရေ နှင့် ကျောင်းဆောင်လောက် ငွေ ရ မည်
- ဇာတ် နှင့် ဇာ အရှေ့ထိပ် လမ်း၊ သွား၊ လျာဂ ကောင်းမွန် ရ မည်
- ကျောင်းခြံစည်း၊ ရှိ ရ မည်
- စာကြည့်တိုက်ဆောက်လုပ် ရ မည်

သဂုဏ်အင်အား ကြက်ဆူအိုင်ကျေးဇာ
အမျိုးသားများ၏အခက်ခဲပြဿနာ မျှော်မှန်းချက်

- ၁။ K G ကျောင်း ဆောင် အပြား သတ်ခိုင်း
- ၂။ အလယ်တန်း ကျောင်း ဆောင် ပြီးစေရန်
- ၃။ ဘွဲ့ရင်းဆက်လမ်း တည်ဆောက်ရန် (ဖြေခို / ကျောက်)
- ၄။ ဆေးပေးခန်း တည်ဆောက်ရန်
- ၅။ မီး ဂျီစေရန် (အိုဟ)
- ၆။ စာကြည့် တိုက် တည်ဆောက်ပေး ရန်
- ၇။ ကျောင်းခြံစည်းဂိုး၊ ပြီးစေရန်

တစ်ခုတစ်စုပေါင်း၊ ကျယ်ပြန့်စဉ်များ၊ $(m+12)$
ပေါက်ပြူးနယ်၊ သာကုန်အုပ်စု၊ ဖြောက်ဆုအစိုးရကျေးရွာ

၅။ ကျေးရွာဆေးပေးခန်း၊ $(m+12) \Rightarrow (၄၇)$

၆။ အကယ်တန်ကျေးရွာဆေးကိစ္စ၊ $(m+12) \Rightarrow (၉၁)$

၇။ ရွာသူ့အဆက်အသွယ်၊ (ရွေးချယ်ကျောက်ခဲ)၊ $(m+12) \Rightarrow (၉၈)$

၈။ ကျေးရွာခြံစည်းကိုင်၊ $(m+12) \Rightarrow (၃၉)$

၉။ စာဖြည့်တိုက်၊ $(m+12) \Rightarrow (၂၃)$

၁၀။ မီးလောင်၊ $(m+12) \Rightarrow (၁၀၉)$

၁၁။ KG ကျေးရွာဆေး အခြေအနေကိစ္စ၊ $(m+12) \Rightarrow (၅၃)$

၂၁။ ကော်မတီဝင်များစာရင်း

(၁) ကျေးရွာစီမံကိန်းအထောက်အကူပြုကော်မတီဝင်များစာရင်း

ကျေးရွာစီမံကော်မတီဝင်စာရင်း
 ပေါက်မြို့နယ် ၊ သဂုဏ်နိအရပ် ၊ ဣာန်ဆူဒရီကျေးရွာ

စဉ်	အမည်	ကျား / မ	ကဏ္ဍ / တာဝန်
၁။	ဒေါ်မာဇွေ	မ	ကျေးရွာစေတနာ့ဝန်ထမ်း
၂။	ဦး ဖိုက်ချို	ကျား	ကျေးရွာစေတနာ့ဝန်ထမ်း
၃။	ဦးစန်၊ ဆွန်	ကျား	ကျေးရွာစီမံကော်မတီဝင်
၄။	ဒေါ်တင်တင်မြ	မ	ကျေးရွာစီမံကော်မတီဝင်
၅။	ဦးကောဇာမြိုင်	ကျား	ဘဏ္ဍာရေး၊ စာရေး
၆။	ဦးဇွေ၊ ခဲဗြဲ	ကျား	အကြံပြုကော်မတီဝင်
၇။	ဒေါ်အေးအေးမြိုင်	မ	အကြံပြုကော်မတီဝင်
၈။	ဦးအောင်မောင်	ကျား	ဝယ်ယူရေး (ခဲဗြဲ)
၉။	ဒေါ်မာဇွေ	မ	ဝယ်ယူရေး (အတွင်းရေးမှူး)
၁၀။	ဒေါ်သန်းတင်	မ	ဝယ်ယူရေး (အဖွဲ့ဝင်)
၁၁။	ဦးမုန်တင်	ကျား	ဇာနည်ထိန်းသိမ်းရေး (ခဲဗြဲ)
၁၂။	ဦးစွေသန်း	ကျား	ဇာနည်ထိန်းသိမ်းရေး (အတွင်းရေးမှူး)
၁၃။	ဒေါ်အေးအေး	မ	ဇာနည်ထိန်းသိမ်းရေး (အဖွဲ့ဝင်)
၁၄။	ဒေါ်ခင်မာ	မ	စောဇာနည်၊ ဇာနည်ထိန်းသိမ်းရေး (ခဲဗြဲ)
၁၅။	ဒေါ်သန်းအေး	မ	စောဇာနည်၊ ဇာနည်ထိန်းသိမ်းရေး (အတွင်းရေးမှူး)
၁၆။	ဦးမြိုင်အောင်	ကျား	စောဇာနည်၊ ဇာနည်ထိန်းသိမ်းရေး (အဖွဲ့ဝင်)

(၂) ကျေးရွာအုပ်စုစီမံကိန်းအထောက်အကူပြုကော်မတီဝင်များစာရင်း

ကျေးရွာအုပ်စုစီမံကိန်းအထောက်အကူပြုကော်မတီဝင်များ
 ပေါက်ဖွဲ့နည်း ၂ သရဖူနိအုပ်စု ၂ ဖြစ်စေရန်အတွက်ကျေးရွာ

စဉ်	အမည်	ကျား / မ	ကဏ္ဍ : တာဝန်
၁	ဦးမင်းကျော်	ကျား	ကျေးရွာအုပ်စုစီမံကိန်းဥက္ကဋ္ဌ
၂	ဒေါ်ခင်သန်းစွဲ	မ	ကျေးရွာအုပ်စုစီမံကိန်းဥက္ကဋ္ဌ
၃	ဦးစန်းညွန့်	ကျား	ဘဏ္ဍာရေးဆက်ဆံရေး (ဥက္ကဋ္ဌ)
၄	ဒေါ်စွေဖြူ	မ	ဘဏ္ဍာရေးဆက်ဆံရေး (အတွင်းရေးမှူး)
၅	ဦးကျော်မိုး	ကျား	ဘဏ္ဍာရေးဆက်ဆံရေး (အဖွဲ့ဝင်)
၆	ဒေါ်အေးဖြူ	မ	အခြေခံအဆောက်အအုံရေးရာ (ဥက္ကဋ္ဌ)
၇	ဦးဝင်းစွေ	ကျား	အခြေခံအဆောက်အအုံရေးရာ (အတွင်းရေးမှူး)
၈	မဖြူဖြူသန်း	မ	အခြေခံအဆောက်အအုံရေးရာ (အဖွဲ့ဝင်)
၉	ဦးကျော်စွာ	ကျား	အခြေခံအဆောက်အအုံရေးရာ
၁၀	ဦးစောထွန်း	ကျား	အခြေခံအဆောက်အအုံရေးရာ
၁၁	ဦးဌေးစင်	ကျား	အခြေခံအဆောက်အအုံရေးရာ
၁၂	ဒေါ်ကလေးစင်	မ	အခြေခံအဆောက်အအုံရေးရာ
၁၃	ဦးဌေးလင်းကျော်	ကျား	အခြေခံအဆောက်အအုံရေးရာ
၁၄	မယုစိန်စော	မ	အခြေခံအဆောက်အအုံရေးရာ
၁၅	ဦးဝင်းစွေ	ကျား	အခြေခံအဆောက်အအုံရေးရာ
၁၆	ဒေါ်ဌေးဌေးဖြူ	မ	အခြေခံအဆောက်အအုံရေးရာ
၁၇	ဒေါ်စွေဖြူ	မ	အခြေခံအဆောက်အအုံရေးရာ
၁၈	ဒေါ်နှင်း	မ	အခြေခံအဆောက်အအုံရေးရာ

၂၂။ ကျေးရွာအချက်အလက်များ (ပုံစံ-၁)

ပုံစံ - ၈ - ၁ ကျေးရွာအခြေခံအချက်အလက်များ (Form PC 1)

လမ်းညွှန်ချက်။ ကျေးရွာတစ်ရွာသို့ ပထမဆုံးမိတ်ဆက်ခရီး သွားရောက်သောအခါ လူထုစည်းရုံးရေးမှူးသည် ကျေးရွာ ခေါင်းဆောင်များအား ကျေးရွာအချက်အလက်များကို မေတ္တာရပ်ခံ၍ တောင်းခံရသည်။ ဤအချက်အလက်များကို စီမံကိန်း မိတ်ဆက်အစည်းဝေးမတိုင်မီတောင်းခံရမည်။ စီမံကိန်းမိတ်ဆက်အစည်းဝေးတွင် လူထုစည်းရုံးရေးမှူးသည် ဤအချက်အလက် များအား စစ်ဆေးပြီး မှန်ကန်အောင်ပြုလုပ်ရမည်။ ပြီးနောက်တွင် လူထုစည်းရုံးရေးမှူးမှ သတင်းအချက်အလက်ထံသို့ Tablets မှ တဆင့် ဖြည့်သွင်းရမည်။

ကျေးရွာခေါင်းဆောင် အမည် ဦးမြတစ်	ကျေးရွာခေါင်းဆောင်၏ ဖုန်းနံပါတ် ၀၉ ၇၉၄၄၀၆၁၅၄	လူထုစည်းရုံးရေးမှူး၏ အမည် မခင်ဒုဇာ
ပြည်နယ်/တိုင်းဒေသကြီး မကွေး	မြို့နယ် ပေါက်	ကျေးရွာအုပ်စု သာဏှီ
	ကျေးရွာ ကလေးဒုဇာ	

က။ လူဦးရေ

လူမျိုးစု	အိမ်ထောင်စုအရေအတွက်	ကိုးကွယ်သည့်ဘာသာ	အိမ်ထောင်စုအရေအတွက်
လူမျိုးစု (၁) ---ဗမာ---	၁၅၂	ဘာသာ (၁) ---ဗုဒ္ဓ---	၁၅၂
လူမျိုးစု (၂) -----		ဘာသာ (၂) -----	
လူမျိုးစု (၃) -----		ဘာသာ (၃) -----	
လူမျိုးစုရော -----		ဘာသာရော -----	
အခြား			
	အရေအတွက်		
မသန်စွမ်းသူများ	၁		
သက်ကြီးရွယ်အိုများ (၆၅ နှစ် နှင့် အထက်)	၁၁		
စစ်ဘေးရှောင်	—		

လူဦးရေ	အမျိုးသား (အရေအတွက်)	အမျိုးသမီး (အရေအတွက်)
လူမျိုးစု (၁) ---ဗမာ---	၃၉၇	၃၈၅
လူမျိုးစု (၂) -----		
လူမျိုးစု (၃) -----		
အခြား		
အိမ်ထောင်ဦးစီး	၁၃၈	၁၄

၇၁၂

(ခ) အခြေခံအဆောက်အအုံ အသုံးအဆောင်များ

စာသင်ကျောင်း	အမှတ် ခြံပေါ်	ကျန်းမာရေး	အမှတ် ခြံပေါ်	ဘာသာရေး အဆောက် အအုံများ	အမှတ် ခြံပေါ်
အထက်တန်းကျောင်း	<input type="checkbox"/>	ဆေးရုံ	<input type="checkbox"/>	စေတီ	<input checked="" type="checkbox"/>
အလယ်တန်းကျောင်း	<input type="checkbox"/>	ကျန်းမာရေးဌာန	<input type="checkbox"/>	ဘုန်းကြီးကျောင်း	<input checked="" type="checkbox"/>
မူလတန်းကျောင်း	<input type="checkbox"/>	ကျန်းမာရေးဌာနခွဲ	<input type="checkbox"/>	ဟိန္ဒူဘုရားကျောင်း	<input type="checkbox"/>
မူကြိုကျောင်း	<input type="checkbox"/>	ဆေးပေးခန်း	<input type="checkbox"/>	ခရစ်ယာန်ကျောင်း	<input type="checkbox"/>
အခြား	<input checked="" type="checkbox"/>	အခြား	<input type="checkbox"/>	ဗလီ	<input type="checkbox"/>
				အခြား	<input type="checkbox"/>
မှတ်ချက်		မှတ်ချက်		မှတ်ချက်	

(ဂ) ကျွမ်းကျင်သူများမှတ်တမ်း (ကျေးရွာတွင်နေထိုင်သော သို့မဟုတ် တခြားရွာမှလာရောက်သော ကျွမ်းကျင်သူများ)

(၁) စာသင်ကျောင်း			(၂) ကျန်းမာရေး			(၃) လက်မှုပညာရှင်		
	ရွာတွင်နေ ထိုင်သူ	အခြားရွာမှ လာသူ		ရွာတွင်နေ ထိုင်သူ	အခြား ရွာမှ လာသူ		ရွာတွင် နေထိုင်သူ	အခြားရွာ မှလာသူ
မူလတန်းပြဆရာ/မ	<input checked="" type="checkbox"/>	<input type="checkbox"/>	ဆရာဝန်	<input type="checkbox"/>	<input type="checkbox"/>	လက်သမား	<input checked="" type="checkbox"/>	<input type="checkbox"/>
အထက်တန်းပြဆရာ/မ	<input type="checkbox"/>	<input type="checkbox"/>	လက်ထောက် ကျန်းမာရေးမှူး	<input type="checkbox"/>	<input type="checkbox"/>	ပန်းရံ	<input checked="" type="checkbox"/>	<input type="checkbox"/>
အလယ်တန်းပြဆရာ/မ	<input checked="" type="checkbox"/>	<input type="checkbox"/>	အမျိုးသမီးကျန်းမာရေး ဆရာမ	<input type="checkbox"/>	<input type="checkbox"/>	လျှပ်စစ်ကျွမ်းကျင်၊ မီးသမား	<input type="checkbox"/>	<input type="checkbox"/>
မူကြိုဆရာ/မ	<input type="checkbox"/>	<input type="checkbox"/>	ဘားဖွားဆရာမ	<input type="checkbox"/>	<input type="checkbox"/>	ရေပိုက်သွယ်သူ	<input type="checkbox"/>	<input type="checkbox"/>
အခြား	<input type="checkbox"/>	<input type="checkbox"/>	ပြည်သူ့ကျန်းမာရေးလုပ်သား	<input type="checkbox"/>	<input type="checkbox"/>	စက်ပြင်ဆရာ	<input type="checkbox"/>	<input type="checkbox"/>
မှတ်ချက်			မှတ်ချက်			မှတ်ချက်		

(ဃ) ကျေးရွာသို့ ရောက်ရှိနိုင်သည့် လမ်းအခြေအနေ / ကျေးရွာတစ်ရွာသည် ၎င်း၏ ကျေးရွာအုပ်စုနှင့် ဆက်သွယ်ထားသော လမ်းအခြေအနေ (အောက်ပါတို့ကိုရိုင်းပါ)

ကျောက်ကြမ်းလမ်း ကတ္တရာလမ်း ကွန်ကရစ်လမ်း မော်တော်ဆိုင်ကယ်လမ်း
 ကျောက်ခင်းလမ်း မြေသားလမ်း လူသွားလမ်း အခြား _____

(င) ကျေးရွာဖွံ့ဖြိုးမှုစီမံချက်

(၁) လူထုဗဟိုပြုစီမံကိန်းမစတင်မှီ ဤကျေးရွာတွင်ကျေးရွာဖွံ့ဖြိုးမှု စီမံချက်ရှိခဲ့ပါသလား?

(၂) ရှိခဲ့ပါလျှင် ဤစီမံချက်ကို မည်သည့် ခုနှစ်တွင်ပြင်ဆင်ခဲ့ပါသနည်း?

(၃) ဤစီမံချက်ကို မြို့နယ်မှအတည်ပြုခဲ့ပါသလား?

ရိုင်းပါ
ရှိပါသည် / မရှိပါ / မသိပါ
 ၂၀၁၅
 နှစ်----- / မသိပါ
ပြုခဲ့ပါသည် / မပြုခဲ့ပါ / မသိပါ

(စ) ခရီးအကွာအဝေး

(၁) ဤကျေးရွာ၏ပဟိုမှ ၎င်းကျေးရွာအုပ်စု၏ပဟိုအထိ ခရီးမိုင်မည်မျှကွာဝေးသနည်း? မိုင်-----/မသိပါ

(၂) ဤကျေးရွာမှ ၎င်းကျေးရွာအုပ်စု၏ပဟိုအထိ သွားလာရာတွင်ကြာမြင့်သည့်အချိန်။

ခြောက်သွေ့ရာသီတွင်ကြာချိန် ၀၅:၃၀ မိနစ် ----- ထော်လာဂျီ/မော်တော်ဆိုင်ကယ်/မြေလျင်/လား/မော်တော်ဘုတ်/

အခြား -----

မိုးရာသီတွင်ကြာချိန် ၀၃:၀၀ မိနစ် ----- ထော်လာဂျီ/မော်တော်ဆိုင်ကယ်/မြေလျင်/လား/မော်တော်ဘုတ်/

အခြား -----

(ဆ) ပတ်ဝန်းကျင်ဆိုင်ရာ သဘာဝဘေးအန္တရာယ်

ဤကျေးရွာတွင် ရေကြီးခြင်းကဲ့သို့ သဘာဝဘေးအန္တရာယ်ကျရောက်ဖူးခြင်း ရှိပါသလား။

မရှိပါ ရှိပါသည် ရှိလျှင်ဖော်ပြပါ -----

(ဇ) ကျေးရွာတွင် ဖွဲ့စည်းထားသော အဖွဲ့အစည်းများ

လူထုပဟိုပြုစီမံကိန်းမတိုင်မီ ဤကျေးရွာတွင် ကျေးရွာဖွံ့ဖြိုးရေးအတွက် အစိုးရ (သို့) ရွာသားများကိုယ်တိုင်(သို့) စီမံကိန်းတစ်ခုခုမှ ဖွဲ့စည်းထားသည့် အဖွဲ့အစည်းများရှိပါသလား။

(၁) ----- အသက် ချုပ်စား အဖွဲ့ -----

(၂) ----- လူထုပဟို အဖွဲ့ -----

(ဈ) အထွေထွေအုပ်ချုပ်ရေး ဦးစီးဌာန (GAD) မှ မှတ်တမ်းတင်ထားခြင်း

ဤကျေးရွာသည် အထွေထွေအုပ်ချုပ်ရေး ဦးစီးဌာန (GAD) မှ မှတ်တမ်းတင်ထားမှု ရှိပါသလား။

မရှိပါ ရှိပါသည်

ကျေးရွာခေါင်းဆောင်

အမည် ဦး ဖြူတင်

လက်မှတ် ဖြူတင် နေ့စွဲ ၁၂.၇.၂၀၁၇

လူထုစည်းရုံးရေးမှူး

အမည် မာဒေဒ်ဇော်

လက်မှတ် [Signature] နေ့စွဲ ၁၂.၇.၂၀၁၇

၂၃။ စီမံကိန်းအချိန်ဇယား (ပုံစံ-၂)

ပုံစံ - ၈ - ၂ - စီမံကိန်းစက်ဝန်းအချိန်ဇယား (PC 2)

လမ်းညွှန်ချက်၊ သက်ဆိုင်ရာလူထုစည်းရုံးရေးမှူး/လက်ထောက်နည်းပညာမှူးများမှ စီမံကိန်းစက်ဝန်းအဆင့်တစ်ခုစီပြီးစီးတိုင်း ကျေးရွာနှင့် ကျေးရွာအုပ်စုအတွက် ဤပုံစံကို ဖြည့်သွင်းရမည်။

စည်းရုံးရေးမှူး/ဝန်ထမ်း အမည် မင်းနှင်းစွာ |

နေ့စွဲ 14. 2. 2017 စက်ဝန်းအားအမှတ်ခြစ်ပါ စက်ဝန်း(၁) စက်ဝန်း(၂) စက်ဝန်း(၃) စက်ဝန်း(၄)

ပြည်နယ်/တိုင်း မကွေး မြို့နယ် ပေါက် ကျေးရွာအုပ်စု သာဓု ကျေးရွာ ကေလဆူခရိုင်

စီမံကိန်းဆောင်ရွက်မှုအဆင့်များ	နေ့စွဲ		အစည်းအဝေးတွင်တက်ရောက်သူအရေအတွက်			
	စတင်သည့်နေ့	ပြီးဆုံးသည့်နေ့	အမျိုးသားအရေအတွက်	အမျိုးသမီးအရေအတွက်	အိမ်ထောင်စုအရေအတွက်	လူမျိုးစုတက်ရောက်သူအရေအတွက်နှင့် လူမျိုးစုအမည်
၁။ ကျေးရွာစီမံကိန်း မိတ်ဆက်အစည်းအဝေး	12.2.17	12.2.17	၂၁	၂၆	၄၃	ဗမာ ၄၇
၂။ ကျေးရွာခွဲခြားရေး စီမံချက်ရေးဆွဲခြင်း အစည်းအဝေး	13.2.17	13.2.17	၂၂	၅၆	၇၄	၂၂ ၇၉
၃။ ကျေးရွာအုပ်စု လုပ်ငန်းဆုံးဖြတ်ချက်ချသည့် အစည်းအဝေး	16.2.2017	16.2.2017	13	1၇	၃၀	၅၈ ၃၅
၄။ မြို့နယ်အဆင့် စီမံကိန်းရေးဆွဲရေးနှင့် အကောင်အထည်ဖော်ရေးကော်မတီ၏ စီမံကိန်း သုံးသပ်မှု အစည်းအဝေး	27.2.2017	3.3.2017	မလို	မလို	မလို	မလို
၅။ မြို့နယ် စီမံကိန်းရေးဆွဲရေးနှင့် အကောင်အထည်ဖော်ရေး ကော်မတီ၏ဆုံးဖြတ်မှုကို ရွာသို့ အသိပေး အကြောင်းကြားသည့် အစည်းအဝေး						
၆။ စီမံကိန်းလုပ်ငန်းခွဲစီမံချက်ရေးဆွဲခြင်း အစည်းအဝေး						
၆.၁။ စီမံကိန်းလုပ်ငန်း အကောင်အထည်ဖော်ရေးအစီအစဉ် ရေးဆွဲခြင်း						

၆.၂။ ဝယ်ယူရေးအစီအစဉ် ရေးဆွဲခြင်း						
၆.၃။ ဘဏ္ဍာရေးကုန်ကျမှု လျာထားအစီအစဉ် ရေးဆွဲခြင်း						
၆.၄။ ပြင်/ထိန်းအစီအစဉ် ရေးဆွဲခြင်း						
၇။ စီမံကိန်းလုပ်ငန်းခွဲ တိုးတက်မှု စောင့်ကြည့်အစည်းအဝေး						
၇.၁။ အစည်းအဝေး ပထမအကြိမ်						
၇.၂။ အစည်းအဝေး ဒုတိယအကြိမ်						
၇.၃။ အစည်းအဝေး တတိယအကြိမ်						
၈။ စီမံကိန်းလုပ်ငန်းခွဲ အပြီးသတ်စစ်ဆေးခြင်း အစည်းအဝေး						
၉။ လူထုစစ်ဆေးပွဲအစည်းအဝေး						

၂၄။ ကျေးရွာဖွံ့ဖြိုးရေးဦးစီးဌာနအစဉ် (ပုံစံ-၃)

ပုံစံ - ၈ - ၃ ကျေးရွာဖွံ့ဖြိုးရေး ဦးစီးဌာနအစဉ် (Form PC 3)

လမ်းညွှန်ချက်၊ အဆင့်(၃) ကျေးရွာမှော်မှန်းချက်အစည်းအဝေး ပြီးဆုံးသောအခါ ကျေးရွာစီမံကိန်း အထောက်အကူပြု ကော်မတီသည် လူထုစည်းရုံးရေးမှူးအကူအညီဖြင့် ဤပုံစံကိုပြည့်စုံအောင် ဖြည့်သွင်းရမည်။			
လူထုစည်းရုံးရေးမှူး/ဝန်ထမ်း အမည် ဒေါ်ခင်စုစု			
နေ့စွဲ 13. 2. 2017	စက်ဝန်းအား အမှတ်ခြစ်ပါ (✓) စက်ဝန်း(၁) □ စက်ဝန်း(၂) □ စက်ဝန်း(၃) □ စက်ဝန်း(၄)		
ပြည်နယ်/တိုင်း မကွေး	ပေါက် မြို့နယ်	ကျေးရွာအုပ်စု သရဲကန်	ကျေးရွာ ဇောင်ဆူကိုင်း

က။ အခက်အခဲအတားအဆီးများအားဆွေးနွေးခြင်း - ယခုလက်ရှိအခြေအနေတွင် ဤကျေးရွာဖွံ့ဖြိုးတိုးတက်ရေးအတွက် အဓိက အခက်အခဲအတားအဆီးများသည် မည်သည့်များဖြစ်ပါသနည်း။ (အမျိုးသား/သမီး အနည်းဆုံးအခက်အခဲ ၅ ခုစီဖော်ပြပါ)

အမျိုးသား အဖွဲ့မှ တင်ပြသောအခက်အခဲအတားအဆီးများ		အမျိုးသမီး အဖွဲ့မှတင်ပြသောအခက်အခဲအတားအဆီးများ	
၁	မူကြမ်းကျောင့် ဆောင်ရွက်ခြင်းဖြင့် ကလေးများ ကျန်းမာရေး ကခက်စေပါသည်။	၁	မီး၊ ရေ၊ လမ်း၊ ဝါး၊ စားနပ်ရိက္ခာ၊ အကျွတ်၊ အလှူ၊ စားနပ်ရိက္ခာ၊ စားနပ်ရိက္ခာ၊ စားနပ်ရိက္ခာ၊ စားနပ်ရိက္ခာ
၂	အလုပ်တိုင်း ကျောင့်ဆောင်ခြင်းဖြင့် အကျွတ်၊ အလှူ၊ စားနပ်ရိက္ခာ၊ စားနပ်ရိက္ခာ၊ စားနပ်ရိက္ခာ၊ စားနပ်ရိက္ခာ	၂	အလုပ်တိုင်း ကျောင့်ဆောင်ခြင်းဖြင့် အကျွတ်၊ အလှူ၊ စားနပ်ရိက္ခာ၊ စားနပ်ရိက္ခာ၊ စားနပ်ရိက္ခာ၊ စားနပ်ရိက္ခာ
၃	မိုးရေဓာတ် တွင် ရွှံ့၊ ဝှံ့၊ သေတ္တာ၊ အကျွတ်၊ အလှူ၊ စားနပ်ရိက္ခာ၊ စားနပ်ရိက္ခာ၊ စားနပ်ရိက္ခာ၊ စားနပ်ရိက္ခာ	၃	အလုပ်တိုင်း ကျောင့်ဆောင်ခြင်းဖြင့် အကျွတ်၊ အလှူ၊ စားနပ်ရိက္ခာ၊ စားနပ်ရိက္ခာ၊ စားနပ်ရိက္ခာ၊ စားနပ်ရိက္ခာ
၄	အလုပ်တိုင်း ကျောင့်ဆောင်ခြင်းဖြင့် အကျွတ်၊ အလှူ၊ စားနပ်ရိက္ခာ၊ စားနပ်ရိက္ခာ၊ စားနပ်ရိက္ခာ၊ စားနပ်ရိက္ခာ	၄	အလုပ်တိုင်း ကျောင့်ဆောင်ခြင်းဖြင့် အကျွတ်၊ အလှူ၊ စားနပ်ရိက္ခာ၊ စားနပ်ရိက္ခာ၊ စားနပ်ရိက္ခာ၊ စားနပ်ရိက္ခာ

ခ။ မှော်မှန်းခြင်း - နောင်လာမည့် (၅)နှစ် အတွင်း ကျေးရွာဖွံ့ဖြိုးရေး မှော်မှန်းလျာထားချက်များအား တင်ပြပါ။

အမျိုးသားအဖွဲ့မှ တင်ပြသောမှော်မှန်းချက်များ		အမျိုးသမီးအဖွဲ့မှ တင်ပြသောမှော်မှန်းချက်များ	
၁	မူကြမ်းကျောင့် ဆောင်ရွက်ခြင်းဖြင့် ကလေးများ ကျန်းမာရေး ကခက်စေပါသည်။	၁	မီး၊ ရေ၊ လမ်း၊ ဝါး၊ စားနပ်ရိက္ခာ၊ အကျွတ်၊ အလှူ၊ စားနပ်ရိက္ခာ၊ စားနပ်ရိက္ခာ
၂	အလုပ်တိုင်း ကျောင့်ဆောင်ခြင်းဖြင့် အကျွတ်၊ အလှူ၊ စားနပ်ရိက္ခာ၊ စားနပ်ရိက္ခာ၊ စားနပ်ရိက္ခာ၊ စားနပ်ရိက္ခာ	၂	အလုပ်တိုင်း ကျောင့်ဆောင်ခြင်းဖြင့် အကျွတ်၊ အလှူ၊ စားနပ်ရိက္ခာ၊ စားနပ်ရိက္ခာ၊ စားနပ်ရိက္ခာ၊ စားနပ်ရိက္ခာ
၃	မိုးရေဓာတ် တွင် ရွှံ့၊ ဝှံ့၊ သေတ္တာ၊ အကျွတ်၊ အလှူ၊ စားနပ်ရိက္ခာ၊ စားနပ်ရိက္ခာ၊ စားနပ်ရိက္ခာ၊ စားနပ်ရိက္ခာ	၃	အလုပ်တိုင်း ကျောင့်ဆောင်ခြင်းဖြင့် အကျွတ်၊ အလှူ၊ စားနပ်ရိက္ခာ၊ စားနပ်ရိက္ခာ၊ စားနပ်ရိက္ခာ၊ စားနပ်ရိက္ခာ

၅		၅	
---	--	---	--

ဂ။ လူထုစီမံကိန်း၏ လာမည့် (၄) နှစ်အတွက် အကျုံးဝင်သော ဦးစားပေး ဖွံ့ဖြိုးတိုးတက်မှု လုပ်ငန်း အစီအစဉ်များအားဖော်ပြပါ။

အဆင့်	ကျေးရွာအတွက် ဦးစားပေး ဖွံ့ဖြိုးတိုးတက်မှု လုပ်ငန်းစဉ်များ	အဆိုပြုသူ (အမျိုးသားများ/ အမျိုးသမီးများ/အမျိုးသား+ အမျိုးသမီး)	ခန့်မှန်းကုန်ကျ စရိတ်	အကျိုးခံစားခွင့်ရှိသူ ခန့်မှန်းခြေ အရေအတွက်
၁	မီးလင်း ရေ	က + မ	၁၆,၀၀၀,၀၀၀	၇၈၇
၂	ကျေးရွာ ချွေခက်လမ်း ဖြည့်ဖြောင်းခြင်း	က + မ	၁၀,၀၀၀,၀၀၀	၇၈၇
၃	ဒဂပယ်တန်း ကျောင်း ဆောင်သစ် ဆောက်လုပ်ခြင်း	က + မ	၃၅,၀၀၀,၀၀၀	၇၈၇
၄	၂၆ ကျောင်း ဆောင်ထိုင်ခုံ ဖြည့်ဖြောင်းခြင်း	က	၅,၀၀၀,၀၀၀	၇၈၇
၅	ဆေးပေးခန်း ဆောက်လုပ်ခြင်း	က + မ	၁၇,၀၀၀,၀၀၀	၇၈၇

ဃ။ လူထုစီမံကိန်း၏ လာမည့် (၄) နှစ်အတွက် အကျုံးမဝင်သော ဦးစားပေး ဖွံ့ဖြိုးတိုးတက်မှု လုပ်ငန်း အစီအစဉ်များအားဖော်ပြပါ။

အဆင့်	ကျေးရွာအတွက် ဦးစားပေး ဖွံ့ဖြိုး တိုးတက်မှု လုပ်ငန်းစဉ်များ	အဆိုပြုသူ (အမျိုးသားများ/ အမျိုးသမီးများ/အမျိုးသား+ အမျိုးသမီး)	အခန်းကဏ္ဍ
၁	ဆရာ ၂ ဆရာမ ၁ ခု ပေး ခြင်း	က + မ	ပညာရေး
၂	ဘုန်းကြီး ကျောင်း ရှေ့ ပြင်ဆင်ခြင်း	မ	စာပေနှင့် စာအုပ်အဖွဲ့
၃	ကျေးရွာတန်း ကျောင်း ဖွင့် ပေးခြင်း	က + မ	ပညာရေး
၄	ကျွန်ုပ်တို့ ကျေးရွာ ရုံး ဆောက်လုပ် ခြင်း	က + မ	စာပေနှင့် စာအုပ်အဖွဲ့
၅	ကျေးရွာ သမား ဓားကိုင် ပြန်လည် ဖွဲ့စည်းခြင်း	မ	ကဏ္ဍ

ခေါင်းဆောင်၊ ကျေးရွာစီမံကိန်းအထောက်အကူပြုကော်မတီမှ အတည်ပြုသည်။

အမည် ဦးစောစွန်း လက်မှတ် [Signature] နေ့စွဲ ၁၃.၂.၂၀၁၇
ဒေါ်ဝင်းမြ လက်မှတ် [Signature] နေ့စွဲ ၁၃.၂.၂၀၁၇

က. အခက်အခဲအတားအဆီးများအားဆွေးနွေးခြင်း

စဉ်	အမျိုးသား အဖွဲ့မှ တင်ပြသောအခက်အခဲအတားအဆီးများ	စဉ်	အမျိုးသမီး အဖွဲ့မှတင်ပြသောအခက်အခဲအတားအဆီးများ
၄.	ဆေးခန်း၊ မြို့သဖြင့် ကျန်းမာရေး ကုသရန်ကခက်ခဲ ဖြစ်ပါသည်။	၄.	မြို့နယ်တွင် ရွာထူသော ကောင်၊ ရွာချင်း ဆက်လမ်းများ၊ သွား၊ ဆရာ ကခက်ခဲ ဖြစ်ပါသည်။
၅.	မီး၊ မြို့သဖြင့် ညကစာ သွားလာရေး၊ ကျောင်းသားများ စာကြည့်တိုက်၊ ရေးခန်း၊ ပို့၊ မြွေးကန်များ မရှိပါ။	၅.	စာသင်ကျောင်း ဖြစ်စဉ်၊ ရိုး မြို့သဖြင့် ကျောင်း ခံစားရရန်၊ လုံခြုံစိတ်ချရန် ကခက်ခဲ ဖြစ်ပါသည်။
၆.	စာကြည့်တိုက် မရှိသဖြင့် ကာလပညာ မဟုတ်ဘဲ သူတို့ ပါးစွာ ကခက်ခဲ ဖြစ်ပါသည်။	၆.	စာကြည့်တိုက် မရှိသောကြောင့် ကာလပညာ မဟုတ်ဘဲ သူတို့ ပါးစွာ ကခက်ခဲ ဖြစ်ပါသည်။
၇.	စာသင်ကျောင်း ဖြစ်စဉ်၊ ရိုး မြို့သဖြင့် ကျောင်း ခံစားရရန်၊ ကုသရန် လုံခြုံစိတ်ချရန် ကခက်ခဲ ဖြစ်ပါသည်။		

ခ. မျှော်မှန်းခြင်း

စဉ်	အမျိုးသားအဖွဲ့မှ တင်ပြသောမျှော်မှန်းချက်များ	စဉ်	အမျိုးသမီးအဖွဲ့မှ တင်ပြသောမျှော်မှန်းချက်များ
၄.	ဆေးခန်း၊ မြို့သဖြင့် ကျန်းမာရေး ကုသရန်ကခက်ခဲ ဖြစ်လာစေမည်။	၄.	ဆေးခန်း၊ မြို့သဖြင့် ကျန်းမာရေး ကုသရန်ကခက်ခဲ ဖြစ်လာစေမည်။
၅.	မီး၊ မြို့သဖြင့် ညကစာ သွားလာရေး၊ ကျောင်းသားများ စာကြည့်တိုက်၊ ရေးခန်း၊ ပို့၊ မြွေးကန်များ မရှိပါ။	၅.	လမ်းများ ကောင်းမွန် ဖြစ်စေရန်၊ ကျေးရွာချင်း ဆက်လမ်းများ ကောင်းမွန်စေရန် သွားလာရေး စေမည်။
၆.	စာကြည့်တိုက် မရှိသဖြင့် ကာလပညာ မဟုတ်ဘဲ သူတို့ ပါးစွာ ကခက်ခဲ ဖြစ်ပါသည်။	၆.	စာသင်ကျောင်း ဖြစ်စဉ်၊ ရိုး မြို့သဖြင့် ကျောင်း ခံစားရရန်၊ ကုသရန် လုံခြုံစိတ်ချရန် ဖြစ်ပါသည်။
၇.	စာသင်ကျောင်း ဖြစ်စဉ်၊ ရိုး မြို့သဖြင့် ကျောင်း ခံစားရရန်၊ ကုသရန် လုံခြုံစိတ်ချရန် ဖြစ်ပါသည်။		

ဂ။ လူထုစိမ့်ကိန်း၏ လာမည့် (၄) နှစ်အတွက် အကျုံးဝင်သော ဦးစားပေး ဖွံ့ဖြိုးတိုးတက်မှု လုပ်ငန်း အစီအစဉ်များ

အဆင့်	ကျေးရွာအတွက် ဦးစားပေး ဖွံ့ဖြိုးတိုးတက်မှု လုပ်ငန်းစဉ်များ	အဆိုပြုသူ (အမျိုးသားများ/အမျိုးသမီးများ/အမျိုးသား + အမျိုးသမီး)	ခန့်မှန်းကုန်ကျစရိတ်	အကျိုးခံစားခွင့်ရှိသူ ခန့်မှန်းခြေ အရေအတွက်
၆.	စာကြည့်တိုက်ဆောက်လုပ်ခြင်း	က+မ	၇,၀၀၀,၀၀၀	၇၈၂
၇.	စာသင်ကျောင်း ဖြစ်စဉ်၊ ရိုး မြို့သဖြင့်	က+မ	၁၁,၀၀၀,၀၀၀	၇၈၂

၂၅။ ကျေးရွာအုပ်စုစီမံကိန်းလုပ်ငန်းခွဲရွေးချယ်ခြင်း (ပုံစံ-၄)

ပုံစံ - ၀ - ၄ ကျေးရွာအုပ်စုစီမံကိန်းလုပ်ငန်းခွဲရွေးချယ်ခြင်းပုံစံ (Form PC 4)

လမ်းညွှန်ချက်၊ စီမံကိန်းလုပ်ငန်းခွဲရွေးချယ်မှုအစည်းအဝေးပြီးနောက်တွင် ကျေးရွာအုပ်စုမှ CF/TFတို့၏ အကူအညီရယူ၍ ကျေးရွာစီထောက်ကော်မတီမှ လက်မှတ်ရေးထိုးပြီး အဆိုပါပုံစံအား ပြည့်စုံအောင်ဖြည့်သွင်းရမည်။ ဤပုံစံအား ပြည့်စုံစွာဖြည့်သွင်းပြီးပါက ကျေးရွာအုပ်စုမှ ဦးတိုးထောက်ပံ့ပေးချက်တွင် TPIC သို့ ပေးပို့ရန်အတွက် နောက်ဆက်တွဲအဖြစ် ထားရှိရမည်။ CF မှ ကျေးရွာတစ်ရွာချင်းစီ၏ စီမံကိန်းလုပ်ငန်းခွဲဆိုင်ရာ အချက်အလက်များကို MIS သို့ ထည့်သွင်းရမည်။ (ယခုနစ်စီမံကိန်းလုပ်ငန်းခွဲ မလုပ်ကိုင်သော ကျေးရွာများ မပါဝင်ပါ။)

ကျေးရွာစည်းရုံးရေးမှူး/ဝန်ထမ်းအမည် ၂၀၁၇ ခုနှစ် ဇူလိုင်လ ၁ ရက်နေ့စွဲ

နေ့စွဲ ၂၀၁၇.၂.၁၇

ပြည်နယ်/တိုင်း မကွေး ပြည်နယ် ပေါက်

စက်ဝန်းအားအမှတ်ခြစ်ပေးပါ။ (V) စက်ဝန်း(၁) စက်ဝန်း(၂) စက်ဝန်း(၃) စက်ဝန်း(၄) စက်ဝန်း(၅) စက်ဝန်း(၆) စက်ဝန်း(၇) စက်ဝန်း(၈) စက်ဝန်း(၉) စက်ဝန်း(၁၀)

ကျေးရွာအုပ်စု ၁၁၇ ကန်ကျေးရွာအုပ်စု

ကျေးရွာအမည်	ဆောင်ရွက်မည့် လုပ်ငန်းများ	အတိုင်းအတာ	ခန့်မှန်း တိုက်ရိုက် အကျိုးခံစားခွင့် ရှိသူများ	အဆိုပြုတင်ပြသူ	ခန့်မှန်းကျန်ကျစရိတ်			စုစုပေါင်း
					စီမံကိန်းမှ ထည့်သွင်းမှု	ကျေးရွာမှ ထည့်သွင်းမှု	အခြားထည့်သွင်းမှု (ဖော်ပြပါ) ထည့်သွင်းငွေ အမည်/အဖွဲ့	
ငြက်စုခိုင်းကျေးရွာ	ပျဉ်းလမ်း၊ မြေ၊ အောက် အောက်	2400 x 12 x 9'	782	ကျား မ ကျား+မ	10,000,000			10,000,000
လက်ပံတိုကျေးရွာ	ကျေးရွာ၊ မြေ၊ အောက်	10' x 10' x 6' 4500'	1315	ကျား မ ကျား+မ	19,000,000			19,000,000
၁၁၇ ကန်ကျေးရွာ	စာသင်ကျောင်း၊ အောက်အောက်	49' x 28' x 11.5'	208	ကျား မ ကျား+မ	10,000,000			10,000,000
ကျေးရွာကျေးရွာ	ကျေးရွာ၊ မြေ၊ အောက်	5250' x 12' x 1'	549	ကျား မ ကျား+မ	51,000,000			51,000,000

ရာထူး ကျေးရွာအုပ်စု စီ/ထောက်ကော်မတီ ဥက္ကဋ္ဌ

အမည် လက်မှတ် ရက်စွဲ

၂၀၁၇ ခုနှစ် ဇူလိုင်လ ၁ ရက်နေ့စွဲ

၁၁၇ ကန်ကျေးရွာ

၂၆။ အစည်းအဝေးမှတ်တမ်းများ

(၁) ကျေးရွာပထမအကြိမ်အစည်းအဝေးမှတ်တမ်း

ကျေးရွာ ပထမ အကြိမ် အစည်း အဝေး

နေ့ဂဏ် - ၁၂ - ၂ - ၂၀၁၇
အချိန် - ဝဏ် (၀၉ - ၀၀) နာရီ
နေရာ - စာသင်ကျောင်းဆောင်
ဗြဟ္မစင်္ချာအစည်းအဝေး

အစည်းအဝေးတွင် အုပ်ချုပ်ရေးဦးစီး ဦးကျော်စွာ၊ အထွေထွေအဖွဲ့
ဦးစီး ဦးကျော်စွာ၊ အထွေထွေအဖွဲ့ဝင်များ၊ အထွေထွေအဖွဲ့ဝင်များ၊ အထွေထွေအဖွဲ့ဝင်များ
အစည်းအဝေးတွင် တက်ရောက်သူများ - ၂၁၊ ၂၂၊ ၂၃၊ ၂၄၊ ၂၅၊ ၂၆၊ ၂၇၊ ၂၈၊ ၂၉၊ ၃၀၊ ၃၁၊ ၃၂၊ ၃၃၊ ၃၄၊ ၃၅၊ ၃၆၊ ၃၇၊ ၃၈၊ ၃၉၊ ၄၀၊ ၄၁၊ ၄၂၊ ၄၃၊ ၄၄၊ ၄၅၊ ၄၆၊ ၄၇၊ ၄၈၊ ၄၉၊ ၅၀၊ ၅၁၊ ၅၂၊ ၅၃၊ ၅၄၊ ၅၅၊ ၅၆၊ ၅၇၊ ၅၈၊ ၅၉၊ ၆၀၊ ၆၁၊ ၆၂၊ ၆၃၊ ၆၄၊ ၆၅၊ ၆၆၊ ၆၇၊ ၆၈၊ ၆၉၊ ၇၀၊ ၇၁၊ ၇၂၊ ၇၃၊ ၇၄၊ ၇၅၊ ၇၆၊ ၇၇၊ ၇၈၊ ၇၉၊ ၈၀၊ ၈၁၊ ၈၂၊ ၈၃၊ ၈၄၊ ၈၅၊ ၈၆၊ ၈၇၊ ၈၈၊ ၈၉၊ ၉၀၊ ၉၁၊ ၉၂၊ ၉၃၊ ၉၄၊ ၉၅၊ ၉၆၊ ၉၇၊ ၉၈၊ ၉၉၊ ၁၀၀။

အစည်းအဝေးတွင် တက်ရောက်သူများ - ၂၁၊ ၂၂၊ ၂၃၊ ၂၄၊ ၂၅၊ ၂၆၊ ၂၇၊ ၂၈၊ ၂၉၊ ၃၀၊ ၃၁၊ ၃၂၊ ၃၃၊ ၃၄၊ ၃၅၊ ၃၆၊ ၃၇၊ ၃၈၊ ၃၉၊ ၄၀၊ ၄၁၊ ၄၂၊ ၄၃၊ ၄၄၊ ၄၅၊ ၄၆၊ ၄၇၊ ၄၈၊ ၄၉၊ ၅၀၊ ၅၁၊ ၅၂၊ ၅၃၊ ၅၄၊ ၅၅၊ ၅၆၊ ၅၇၊ ၅၈၊ ၅၉၊ ၆၀၊ ၆၁၊ ၆၂၊ ၆၃၊ ၆၄၊ ၆၅၊ ၆၆၊ ၆၇၊ ၆၈၊ ၆၉၊ ၇၀၊ ၇၁၊ ၇၂၊ ၇၃၊ ၇၄၊ ၇၅၊ ၇၆၊ ၇၇၊ ၇၈၊ ၇၉၊ ၈၀၊ ၈၁၊ ၈၂၊ ၈၃၊ ၈၄၊ ၈၅၊ ၈၆၊ ၈၇၊ ၈၈၊ ၈၉၊ ၉၀၊ ၉၁၊ ၉၂၊ ၉၃၊ ၉၄၊ ၉၅၊ ၉၆၊ ၉၇၊ ၉၈၊ ၉၉၊ ၁၀၀။

ကျေးရွာ စေတနာ့ဝန်ထမ်းတွေ့ချုပ်ကွပ်အဖွဲ့အစည်း (၂၀၁၅) အဖွဲ့
ဝန်ထမ်းများ - ၂၁၊ ၂၂၊ ၂၃၊ ၂၄၊ ၂၅၊ ၂၆၊ ၂၇၊ ၂၈၊ ၂၉၊ ၃၀၊ ၃၁၊ ၃၂၊ ၃၃၊ ၃၄၊ ၃၅၊ ၃၆၊ ၃၇၊ ၃၈၊ ၃၉၊ ၄၀၊ ၄၁၊ ၄၂၊ ၄၃၊ ၄၄၊ ၄၅၊ ၄၆၊ ၄၇၊ ၄၈၊ ၄၉၊ ၅၀၊ ၅၁၊ ၅၂၊ ၅၃၊ ၅၄၊ ၅၅၊ ၅၆၊ ၅၇၊ ၅၈၊ ၅၉၊ ၆၀၊ ၆၁၊ ၆၂၊ ၆၃၊ ၆၄၊ ၆၅၊ ၆၆၊ ၆၇၊ ၆၈၊ ၆၉၊ ၇၀၊ ၇၁၊ ၇၂၊ ၇၃၊ ၇၄၊ ၇၅၊ ၇၆၊ ၇၇၊ ၇၈၊ ၇၉၊ ၈၀၊ ၈၁၊ ၈၂၊ ၈၃၊ ၈၄၊ ၈၅၊ ၈၆၊ ၈၇၊ ၈၈၊ ၈၉၊ ၉၀၊ ၉၁၊ ၉၂၊ ၉၃၊ ၉၄၊ ၉၅၊ ၉၆၊ ၉၇၊ ၉၈၊ ၉၉၊ ၁၀၀။

အစည်းအဝေး ဦးစီးအဖွဲ့ဝင် ဦးကျော်စွာ (၄) နာရီဖြင့်

(၂) ကျေးရွာဒုတိယအကြိမ်အစည်းအဝေးမှတ်တမ်း

ကျေးရွာ ဒုတိယအကြိမ် အစည်းအဝေး၊ အစော့

နေ့ဂဏ် - ၁၃ - ၂ - ၂၀၁၇

အချိန် - ၁နက် (၀၉.၀၀)နာရီ

နေရာ - စာသင်ကျောင်းအစော့

ရွာအမည် - ကြွက်ဆူဒီရီးကျေးရွာ

ဒုတိယနေ့တွင် အစည်းအဝေးပြုလုပ်ရာတွင် ဗဟိုအဖွဲ့ဝင်များသည်

ခံ့သော လူမှုအဖွဲ့အစည်းများ (၆) မျက်နှာနှင့်အစည်းအဝေး၊ ခြံစား၊ ဆန်းစစ်ခြင်း၊

ကျေးရွာကို ပြန်လည် တည်ပြုခဲ့ပါသည်။ ထို့နောက် ပြဿနာ၊ အခက်အခဲ

ရွေးချယ်ချက်၊ ဖွဲ့စည်းရေးလုပ်ငန်းများကို အမျိုးသား၊ သမီးများ

ခွဲပါပြုလုပ်ပြီး နောက် ပြန်လည် တစ်ခုတစ်စည်း၊ လုပ်ငန်းအဖြစ်ပေါင်း

စည်းခဲ့ပါသည်။ အကျား ၀၉/၀၉ များကို ဂုဏ်ထူးပြုခဲ့ပါသည်။

ထို့နောက် ဦးစားပေးလုပ်ငန်းစဉ်များကို (၄, ၃, ၂, ၁) ဖြင့် စီစဉ်

ပြုစော့ချယ်ခဲ့ပါသည်။

ဝိနည်း၊ အဏာအကွယ်၊ စာအုပ်ပတ်ဝန်များထိန်းသိမ်းရေးနှင့်

လူမှုရေး အဏာအကွယ် များကို ဂုဏ်ထူးပြုခဲ့ပါသည်။ ကျေးရွာစီစောက်

ကော်မတီဝင် များ စာအုပ် ဂီတ၊ တာဝန် ခံမှုများကို ဂုဏ်ထူးပြုခဲ့

ပြုခဲ့ပါသည်။ ကျေးရွာတွင် စီစောက်ဥက္ကဋ္ဌ များ - ၁၊ ၆ - ၁၊ ဇွန်စာရင်း

ကိုး များ - ၁၊ အခြားပြုကိုယ်စားလှယ် များ - ၁၊ ၆ - ၁၊ ဝတ်ယူရေး

များ - ၁၊ ၆ - ၂၊ စောင့်ရှောက်ကြီးကြပ်ရေး များ - ၁၊ ၆ - ၂၊ လည်ပတ်

ထိန်းသိမ်းရေး များ - ၂၊ ၆ - ၁ ကို မဲစနစ်ဖြင့် အစည်းအဝေးချယ်ခဲ့ပါသည်

ဒုတိယနေ့တွင် အစည်းအဝေး၊ တက်ရောက်သူ မြား များ - ၂၃၊ ၆ - ၅၆

စုစုပေါင်း - ၇၉ ဦးဖြင့် အစည်းအဝေးပြုလုပ်ခဲ့ပါသည်။

အစည်းအဝေးကို ၃၀နေ့ (၀၄-၂၀) တွင် ပြုလုပ်ပါသည်။

ကျေးရွာအုပ်စု - အစည်းအဝေး

ပေါက်ဖြူနယ်၊ သာဓကုန်အုပ်စု၊ သာဓကုန်ကျေးရွာ

နေ့ရက်- ၁၅-၂-၂၀၁၇

အချိန်- နေ့ပယ် (၉:၀၀)

နေရာ- ဣယယ်သမဂ္ဂ

ပေါက်ဖြူနယ်၊ သာဓကုန်အုပ်စု၊ သာဓကုန်ကျေးရွာ၏ ဣယယ်သမဂ္ဂ၊ တွင် ယင်းမြို့နယ်အတွင်းရှိ ကျေးရွာစီရင်စက်ကော်မတီများ - ၁၃၊ ၁၄ - ၁၉ စုစုပေါင်း - ၇၆ ယောက် နှင့် ကျေးရွာအုပ်စု ကော်မတီဝင်များ၊ မြို့နယ်အုပ်စု စီရင်စက်ကော်မတီဝင်များ၊ သာဓကုန်အုပ်စု စီရင်စက်ကော်မတီဝင်များ၊ နှင့် အခြားမြို့နယ် စာအုပ်စုများကို ဖိစနစ်ဖြင့်သာ စော့ချပေးခဲ့ပါသည်။

ထို့နောက် ကျေးရွာ စီရင်စက်ကော်မတီများ နှင့် အုပ်စုစီရင်စက်ကော်မတီဝင်များ သည် ကျေးရွာ တစ်ခုချင်းစီ၏ စီရင်စက်ကော်မတီများကို စော့ချပေးခဲ့ပါသည်။ ဤအခါအတွင်း အစည်းအဝေးအတွင်း လက်ထောက်နည်းပညာများ နှင့် လူထုစည်းကမ်းများ၊ (နှစ်ယောက်) က အသုံးပြု နည်းပညာများကို အစည်းအဝေးအတွင်း စော့ချပေးခဲ့ပါသည်။

ညနေ (၅:၀၀) နာရီတွင် ပြီးဆုံးခဲ့ပါသည်။

၂၇။ ကဏ္ဍအလိုက်ဦးစားပေးဖွံ့ဖြိုးရေးလုပ်ငန်းစဉ်များ

နောက်ဆက်တွဲ (၄) ကြားနားသောအပိုင်းများအတွက်ဦးစားပေးဖွံ့ဖြိုးရေးလုပ်ငန်းစဉ် အနှစ်ချုပ်

မူရင်းသည်အား VPSC တွင်ထားရှိရပါမည်။ အခြားဌာနများနှင့်ညှိနှိုင်းရန်အတွက်မိတ္တူအား TPIC သို့ ပို့ ရပါမည်။ MIS data အနေဖြင့်သွင်းရန်မလိုအပ်ပါ။

အဆင့်	လုပ်ငန်း	မည်သည့်ဦးစားပေးလဲ	ကျေးဇူးတင်အပ်သည့် (သို့) အုပ်စု	ပြင်ပမှမည်သူထောက်ပံ့မလဲ
၁	ဘုဂ်၊ ကျေးဇူး၊ ရေဝပ် ပြုပြင်ခြင်း	ကစား ၁	ကျေးဇူး၊ ဝဏ္ဏ၊ သား၊ များ	
၂	အုပ်ချုပ်စာ၊ များ၊ စား၊ ရုံး၊ ဆေးထုတ်ခြင်း	ကစား ၁	ကျေးဇူး၊ ဝဏ္ဏ၊ သား၊ များ	
၃				
၄				
၅				
၆				
၇				

ဦးစီးဌာနအဖွဲ့ဝင်များ

ဒုတိယဦးစီးဌာန

၃	၄	၅	၆	၇	၈	၉	၁၀	
/ နံပါတ်စဉ်စာရင်းကိစ္စပုံစံ				/ ဝန်ထမ်းစာရင်းစာရင်းကိစ္စပုံစံ				

				ബിരുദം			
1	2018	ജനറൽ	100%	100%	100%		
2	2019	ജനറൽ	100%	100%	100%		
3	2020	ജനറൽ	100%	100%	100%		
4	2021	ജനറൽ	100%	100%	100%		
5	2022	ജനറൽ	100%	100%	100%		
6	2023	ജനറൽ	100%	100%	100%		
7	2024	ജനറൽ	100%	100%	100%		
8	2025	ജനറൽ	100%	100%	100%		
9	2026	ജനറൽ	100%	100%	100%		
10	2027	ജനറൽ	100%	100%	100%		
				കുറവ്			

၂၈။ ကျေးရွာဖွံ့ဖြိုးရေးအစီအစဉ်ဆောင်ရွက်မှုမှတ်တမ်းဓာတ်ပုံများ



ပထမကြိမ် ကျေးရွာစီမံကိန်းမိတ်ဆက်အစည်းအဝေး ဆောင်ရွက်မှုမှတ်တမ်းဓာတ်ပုံ



ပထမကြိမ် ကျေးရွာစီမံကိန်းမိတ်ဆက်အစည်းအဝေး ဆောင်ရွက်မှုမှတ်တမ်းဓာတ်ပုံ



လူမှုဆန်းစစ်ခြင်းနှင့် အကဲဖြတ်ခြင်းလုပ်ငန်းစဉ်များ ဆွေးနွေးမှုမှတ်တမ်းခါတ်ပုံ



လူမှုဆန်းစစ်ခြင်းနှင့် အကဲဖြတ်ခြင်းလုပ်ငန်းစဉ်များ ဆွေးနွေးမှုမှတ်တမ်းခါတ်ပုံ



အမျိုးသားများမှ ကျေးရွာဖွံ့ဖြိုးရေးလုပ်ငန်းစဉ်များ ရွေးချယ်ရန် ဆွေးနွေးမှုမှတ်တမ်းခါတ်ပုံ



အမျိုးသမီးများမှ ကျေးရွာဖွံ့ဖြိုးရေးလုပ်ငန်းစဉ်များ ရွေးချယ်ရန် ဆွေးနွေးမှုမှတ်တမ်းခါတ်ပုံ



လူထုဗဟိုပြုစီမံကိန်း

ကျေးလက်လူထုအခြေပြု ၊ ဖွံ့ဖြိုးမှုကိုတိုးရှေးရှု

လူထုဗဟိုပြုစီမံကိန်းရုံး၊ အင်းတော (တောင်စု)၊ ပေါက်မြို့နယ်၊ မကွေးတိုင်းဒေသကြီး။

ရုံးဖုန်း-၀၆၂၄၅၃၅၈

www.cdd.drdmyanmar.org