

ပြည်ထောင်စုသမ္မတမြန်မာနိုင်ငံတော်အစိုးရ
စိုက်ပျိုးရေး၊ မွေးမြူရေးနှင့် ဆည်မြောင်းဝန်ကြီးဌာန
ကျေးလက်ဒေသဖွံ့ဖြိုးတိုးတက်ရေးဦးစီးဌာန
ဘီးလင်းမြို့နယ်



National Community Driven Development Project
လူထုဗဟိုပြုစီမံကိန်း

မာတိကာ

စဉ်	အကြောင်းအရာ	စာမျက်နှာ
၁။	မာတိကာ	၁
၂။	ဘီးလင်းမြို့နယ်မြေပုံ	၂
၃။	ကျေးရွာအုပ်စုမြေပုံ	၃
၄။	ကျေးရွာအခြေခံအချက်အလက်များ	၄-၅
၅။	လူထုပူးပေါင်းပါဝင်သောလူမှုဆန်းစစ်ခြင်းနှင့် အကဲဖြတ်ခြင်းလုပ်ငန်းစဉ် (PSA/PRA) အကျဉ်ချုပ်ဇယား	၆
၆။	(က) လူမှုရေးအရင်းအမြစ်ပြုပြင်မှုနှင့် သုံးသပ်ချက်	၇-၈
	(ခ) ဥစ္စာဓန ကြွယ်ဝမှုအဆင့်အတန်းသတ်မှတ်ခြင်းနှင့်	
	အသက်မွေးဝမ်းကျောင်းပြဇယားနှင့် သုံးသပ်ချက်များ	၈-၉
	ဂ။ အရင်းအမြစ် ပိုင်ဆိုင်မှုသုံးသပ်ခြင်း	၁၀-၁၁
	ဃ။ ရာသီခွင်ပြ ပြက္ခဒိန်နှင့် သုံးသပ်ခြင်း	၁၂-၁၃
	င။ ပင့်ကူအိမ်သုံးသပ်ခြင်း	၁၄-၁၇
	စ။ ဗင်းကာချပ်	၁၈-၁၉
	ဆ။ အမျိုးသား/အမျိုးသမီးအခက်အခဲများ	၁၉
	ဇ။ ကျေးရွာမျှော်မှန်းချက် (အမျိုးသား/အမျိုးသမီး)	၁၉
	ဈ။ ဦးစားပေးလုပ်ငန်းများ	၂၀
၇။	ကော်မတီဝင်များရွေးချယ်ခြင်းနှင့် ကျေးရွာဖွံ့ဖြိုးရေးအစီအစဉ် ဆောင်ရွက်မှုမှတ်တမ်းဓါတ်ပုံများ	၂၁
၈။	ကော်မတီဝင်များစာရင်း	၂၂
၉။	ကျေးရွာ အချက်အလက်ပုံစံ(၁)	၂၃-၂၅
၁၀။	စီမံကိန်း အချိန်စက်ဝန်းအချိန်ဇယား (ပုံစံ ၂)	၂၆
၁၁။	ကျေးရွာဖွံ့ဖြိုးရေးဦးစားပေးအစီအစဉ် (ပုံစံ ၃)	၂၇-၂၈
၁၂။	ကျေးရွာအုပ်စု စီမံကိန်းလုပ်ငန်းခွဲရွေးချယ်ခြင်း (ပုံစံ ၄)	၂၉
၁၃။	အစည်းအဝေးမှတ်တမ်းများ	၃၀-၃၂
၁၄။	ကဏ္ဍအလိုက် အခက်အခဲမှတ်တမ်း	၃၃

ဘီးလင်းမြို့နယ် အခြေပြမြေပုံ



တောင်ကြီးကျေးရွာအုပ်စုမြေပုံ



၃။ တောင်ကြီးကျေးရွာအုပ်စုတွင် ပါဝင်သောကျေးရွာစာရင်းများ

၁။ တောင်ကြီး

၂။ ကြံဘိုအောင်

၃။ မှော်ကြီးပိုင်

၄။ ကျေးရွာအခြေခံအချက်အလက်များ

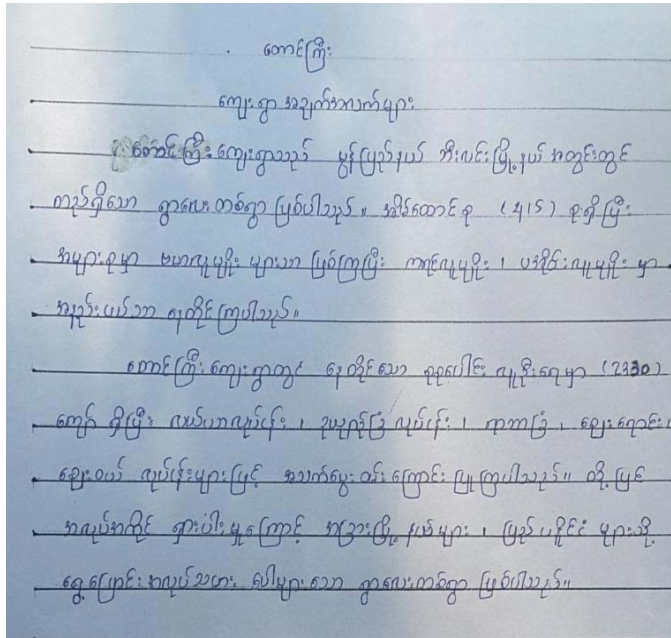

ကျေးရွာအတွင်းရှိ စုစုပေါင်းအိမ်ထောင်စုနှင့် လူဦးရေ

အိမ်ထောင်စု	ကျား	မ	စုစုပေါင်း

လူနည်းစု၊လူမျိုးစု အိမ်ထောင်စု

အမျိုးအစား	အိမ်ထောင်စု	ကျား	မ	စုစုပေါင်း
ကရင်				
ဗမာ				
မူဆလင်				
မွန်				

ထိခိုက်လွယ် အိမ်ထောင်စု

ထိခိုက်လွယ်အုပ်စု	အိမ်ထောင်စု	ကျား	မ	စုစုပေါင်း
သက်ကြီးရွယ်အို				
အမျိုးသမီးဦးဆောင်				
မသန်စွမ်း				
မြေယာမဲ့				

ကျေးရွာရှိ အခြေခံအဆောက်အအုံများ

ပညာရေး	ခြံစံပါ	ကျန်းမာရေး	ခြံစံပါ	ဘာသာရေး	ခြံစံပါ
--------	---------	------------	---------	---------	---------

အထက်တန်းကျောင်း:		ဆေးရုံ		ဘုရား/စေတီ	✓
အလယ်တန်းကျောင်း:		ကျန်းမာရေးဌာန		ဘုန်းကြီးကျောင်း:	
မူလတန်းကျောင်း:	✓	ကျန်းမာရေးဌာနခွဲ		ဟိန္ဒူဘုရားကျောင်း:	
မူကြိုကျောင်း:		ဆေးခန်း:		ခရစ်ယာန်ဘုရားကျောင်း:	
အခြား:		အခြား:		ဗလီ	
မှတ်ချက်		မှတ်ချက်		မှတ်ချက်	

အဓိကစီးပွားရေးလုပ်ငန်းများ

စိုက်ပျိုးရေး:	မွေးမြူရေး:	အသေးစားစီးပွားရေးလုပ်ငန်းများ:	အခြား:

ကျေးရွာအတွင်း အဓိကပိုင်ဆိုင်မှုများ

ကျေးရွာပိုင်ဆိုင်မှုများ:	စိုက်ပျိုးရေး:	စားကျက်မြေ	သစ်တောမြေ	သဲ/ကျောက်ရရှိမှု	ရေတွင်း/ရေကန်	စက်ရေတွင်း:
အရေအတွက်						
ကျေးရွာပိုင်ဆိုင်မှုများ:						
အရေအတွက်						

ကျေးရွာအတွင်း အခြားပိုင်ဆိုင်မှုများ

ကျေးရွာပိုင်ဆိုင်မှုများ:	ရေတင်စက်	ထွန်	ထယ်	ကျွဲ	နွား:	အခြား:
အရေအတွက်						
ကျေးရွာပိုင်ဆိုင်မှုများ:						
အရေအတွက်						

အခြားကျေးရွာရှိ အသုံးပြုနိုင်သော အရင်းအမြစ်/အချက်အလက်များ

အရင်းအမြစ်	ဆေးခန်း:	မူလတန်းကျောင်း:	ဈေး:	ကျွမ်းကျင်လုပ်သား:	လုပ်သား:	မြေတူးစက်	လမ်းကြိတ်စက်
အရေအတွက်							

၅။လူထုပူးပေါင်းပါဝင်သော လူမှုဆန်းစစ်ခြင်းနှင့် အကဲဖြတ်ခြင်းလုပ်ငန်းစဉ်(PSA/PRA) အကျဉ်ချုပ်ဇယား

စာကြောင်းအမျိုးအစား

လူထုပူးပေါင်းပါဝင်သော လူမှုဆန်းစစ်ခြင်းနှင့် အကဲဖြတ်ခြင်း လုပ်ငန်းစဉ်(PSA/PRA)
အကျဉ်ချုပ်ဇယား

စဉ်	အကြောင်း အရာ	ရက်စွဲ	ဦးတည်အုပ်စု	တက်ရောက်သူ			အဓိကဆွေးနွေးချက်များ
				ကျား	မ	ပေါင်း	
၁	လူမှုစီးပွား အဆင့် သတ်မှတ်ခြင်း (Wealth Ranking)	၇.၁၀.၂၀၁၆	ချမ်းသာ၊အလယ် အလတ်၊ နွမ်းပါး၊ အလွန်နွမ်းပါးအုပ်စုများ	16	25	41	ကျေးရွာလူမှုစီးပွား အုပ်စုများ ခွဲခြား သတ်မှတ်နိုင်ရေးအတွက် အခြေခံစံနှုန်းများသတ်မှတ်ခြင်း၊ ကျေးရွာသားများနှင့် အများ သဘောတူ ခွဲခြားသတ်မှတ်ခြင်း
၂	ရာသီခွင်ပြုပြင်မှုစံနှုန်း (Seasonal Calendar)	၇.၁၀.၂၀၁၆	ကော်မတီဝင် (အမျိုးသမီး၊အမျိုးသားများ)	11	22	33	ရာသီဥတု၊ မြေရေ၊ သီးနှံများ လယ်ယာလုပ်ငန်းများ၊ နေ့စား လုပ်ငန်းများ၊ မွေးမြူရေးလုပ်ငန်းများ၊ ဝမ်းစာဖူလုံမှု နှင့် ပွဲတော်များ
၃	ကျေးရွာလူမှုရေး ပြဿနာ ဇာတ မြေပုံ (Social map/resource map)	၇.၁၀.၂၀၁၆	ရပ်မိရပ်ဖ ကော်မတီဝင်များ	30	31	61	အိမ်အမျိုးအစားများ၊ အခြေခံအဆောက်အအုံများ၊ လမ်းပန်းဆက်သွယ်ရေးအခြေအနေ၊ လယ်ယာမြေများ၊ မြစ်ချောင်းများ၊ ရေကန်များ၊ သစ်တောများ
၄	ပြဿနာသစ်ပင် (Problem tree)		အမျိုးသားများကော်မတီဝင်များ	-	-	-	ဆွေးနွေးထားသော အခြေခံအဆောက်အအုံများ၊ အသက် မွေး ဝမ်း ကျောင်းလုပ်ငန်းများ နှင့် ပညာရေး၊ ကျန်းမာရေး
၅	ပြဿနာသစ်ပင် (Problem tree)		အမျိုးသမီးများ	-	-	-	ဆွေးနွေးထားသော အခြေခံအဆောက်အအုံများ၊ အသက် မွေးဝမ်း ကျောင်းလုပ်ငန်းများ
၆	ကျေးရွာ၏ (၄)နှစ်စဉ်စားလေး အစီအစဉ်ပြဇယား	၇.၁၀.၂၀၁၆	အမျိုးသားအုပ်စုအမျိုးသမီးအုပ်စုလူငယ်အုပ်စု၊ ရပ်မိရပ်ဖအုပ်စု	80	148	228	အကျိုးပြုပြီး ရေအကျိုးခံစားခွင့်နှင့် အဓိက လိုအပ်ချက်များ အပေါ်မူတည်၍ ဆုံးဖြတ်သည်။
၇	အဖွဲ့အစည်းချိတ်ဆက်ပုံ (Venn Diagram)	၇.၁၀.၂၀၁၆		14	21	35	ကျေးရွာအတွင်းရှိ အဖွဲ့အစည်းများ မည်သည့်အတွက် မည်သည့်အဖွဲ့အစည်းများ ချိတ်ဆက်လုပ်ကိုင်မှု
၈	ပင့်ကူအိမ်ကွန်ယက် (Spider Web)	၇.၁၀.၂၀၁၆	အမျိုးသားများနှင့် အမျိုးသမီးများ	14	20	34	အမျိုးသားများနှင့် အမျိုးသမီးများ တန်းတူ အခွင့်အရေးများ ရရှိမှုနှင့် မရရှိသည့် အကြောင်းအရင်းများ
၉	ပြဿနာအခွင့်အရေး၊ လက်ရှိ အခြေအနေနှင့် ပြောင်းလဲမှု ညွှန်းကိန်းများ		ကျေးရွာလူထု				ပြဿနာအခွင့်အရေး၊ လက်ရှိအခြေအနေကို သိရှိနိုင်ရန်နှင့် ပြောင်းလဲမှု ညွှန်းကိန်းများ

၆။(က)လူမှုရေးအရင်းအမြစ်ပြင်မြေပုံ



က။လူမှုရေးအရင်းအမြစ်ပြမြေပုံ(သုံးသပ်ချက်)

ကျေးရွာ-တောင်ကြီး
အုပ်စု - တောင်ကြီး

ရက်စွဲ- ၃၀.၁.၂၀၁၇

လူမှုရေးအရင်းအမြစ်များ ပြ မြေပုံ သုံးသပ်ချက်

တောင်ကြီး ရက်စွဲ ၃၀.၁.၂၀၁၇

ပျံ့ပြန့်ရပ် ဘီးလင်းမြို့နယ် တောင်ကြီးကျေးရွာတွင် အိမ်ထောင်စု (၂၅၅) စု ရှိပါသည်။ လူပျိုများမှာ ဗမာလူမျိုး များ စုများဆုံး နေထိုင်ပြီး ပါးစိုင်း၊ ကရင် လူမျိုးများ နည်းအနည်းငယ် နေထိုင်ကြပါသည်။

ဘုန်းကြီးကျောင်း (၅) ကျောင်း ရှိပြီး စုများစုမှာ ဂုဇွန်ကာလများ နေထိုင်ကြပါသည်။ အခြေခံ မူလတန်းကျောင်း (၇) ကျောင်း ရှိပါသည်။ ထို့ပြင် မူကြိုကျောင်း (၇) ကျောင်းလည်း ရှိပါသည်။ စုရင်းစုမြစ် နားပြင်၊ ဇယ်လုပ်ငန်း၊ ဥယျာဉ်ခြံ၊ ရာဘာခြံ၊ ရောင်းရောင်း ရောင်းဝယ် နယ်လင်းများ ပြင်ဆင်မှု၊ စားသောက်ဆိုင်များ ပြုပြင်ကြပါသည်။

တိုးတက်ရန် လိုအပ်သော စာချက်များမှာ

- ရွာတွင်းလမ်း ထွက်ရလွယ်ကူရေးအတွက် ဖြစ်ခြင်း။
- ရွာထဲလမ်း ပြုပြင်ခြင်း။
- ကျောင်းဆောင် တိုးချဲ့ခြင်း။
- ရေလျှော်ကန် တည်ဆောက်ခြင်း။
- စက်မှုလက်မှု ပညာပေးတန်း ဂီတရန် ချိတ်ဆက်ရေးခြင်း။
- ရွေးကောက်ပွဲ စနစ်ပညာပေးတန်း ချိတ်ဆက်ခြင်း။
- မိုက်ပျိုး ရောနှောပညာပေးတန်း စာခြင်း။

ခ။ဥစ္စာဓန ကြွယ်ဝမှုအဆင့်အတန်းသတ်မှတ်ခြင်းနှင့် အသက်မွေးဝမ်းကျောင်းပြုဇယား

ကျေးရွာ-တောင်ကြီး

အုပ်စု - တောင်ကြီး

ရက်စွဲ- ၃၀.၁.၂၀၁၇

ဥစ္စာဓန ကြွယ်ဝမှုအဆင့်အတန်းသတ်မှတ်ခြင်း

ကျေးရွာ - တောင်ကြီး
 ကျေးရွာအုပ်စု - တောင်ကြီး

မြို့နယ် - ကိုးလင်း
 ရက်စွဲ - ၃၀. ၁. ၂၀၁၇

အမျိုးအစား	ပိုင်ဆိုင်မှု	အသက်မွေးဝမ်းကျောင်း	တန်ဖိုးထောင်ငွေ	%
မြေလည်	ကား ၁ စိုက်ခင်း လယ်ဧက ၁၀၁၈၈ အိုင်ကယ် ၁ ခြံ ၅၀၀၀၈၈	လယ်လုပ်ငန်း အိုင်ဖွဲ့စိုက်ရေး ခြံလုပ်ငန်း ရွေးချယ်ရေး	၅၀	၁၂
အလယ်အလတ်	ဆေးကုသရေး အိုင်ကယ် ၁ ခြံ ၂၀၀၀၀၈	လယ်လုပ် ရွေးချယ်ရေး အိုင်ဖွဲ့ ခြံလုပ်ငန်း	၂၀၀ ၇၅	၂၀
မပြေလည် မိသားစု	ဆက်တိုက် ထူကာ	ကျပ်စိုက် ရွေးချယ်ရေး ငါးဖမ်း	၁၅၀	၃၆
အနည်းငယ်	ငါးဖမ်း	ငှက်စား ကျပ်စိုက်	၁၀၀	၂၄
			၄၇၅	၁၀၀

ပါဝင်ဆွေးနွေးသူ - ကျား (၁၆)ဦး၊ မ (၂၅)ဦး
 စုစုပေါင်း ၄၁ - ဦး

ဦးဆောင်ဆွေးနွေးသူ - ဦး ဖွဲ့စည်း
 မှတ်တမ်းတင်သူ - မိန်းမ

သုံးသပ်ချက်

ဥစ္စာဓါတ်ကြွယ်ဝမှု၊ အဆင့်၊ အတန်း၊ သတ်မှတ်ခြင်း

တောင်ကြီး

ရက်စွဲ - 30.1.2017

ဆွေးနွေးခြင်း နှင့် ဆန်းစစ်ခြင်း

ကျေးရွာတွင် မပြေလည်နှင့် ခွမ်းပါးစွာ အိမ်ထောင်စုများ (၂၅၀) ရှိပါသည်။
ဆင်းရဲနွမ်းပါးသည့် ကြေးမုံများမှာ ရှေးခင်း၊ ကျွမ်းကျင်မှုများ စာအုပ်ပေါ် အလုပ်
များသာ ရှိသောကြောင့် ပုံမှန်ဝင်ငွေ မရှိခြင်း၊ စားဝတ်စရိတ်၊ ကောက်ခံခံစားမှု၊ ဤစွဲ ခြင်း
ကြောင့် ပြစ်ပါသည်။

အစီအစဉ်များ ရေးဆွဲရာတွင် ဆင်းရဲနွမ်းပါးသူများ၏ အားလပ်ချိန်တွင်
အစီအစဉ် ရေးဆွဲပြီး ဆင်းရဲနွမ်းပါးသူများ၏ တင်ပြသော လိုအပ်ချက်များကို အလေးထား
စဉ်းစားပေးသင့်ပါသည်။ လမ်းပြုပြင်ခြင်း၊ လုပ်ငန်းများသည် လုပ်ကား၍ ရရှိပြီး ဝင်ငွေ
ရလာပါသည်။

မပြေလည်နှင့် ခွမ်းပါး မိသားစုများ ကတွက် အလုပ်အကိုင် အခွင့်အလမ်းများ
ဖန်တီးပေးခြင်း ၊ အစိုးရအဖွဲ့များ ရရှိလာစေရန် ပံ့ပိုး ချေးငွေ ပေးခြင်း ၊ ဗဟုသုတများ
ဖြန့်ဝေလာစေရန် ဆွေးနွေးပွဲများ၊ ဆင်တန်းမှုများ ဖွင့်လှစ်ပေးခြင်း ၊ လမ်းပြုပြင်ခြင်း၊
စီမံကိန်းများ ဆောင်ရွက်ပေးပါက ကျေးရွာနှင့် လူမှုမှုအဖွဲ့အစည်းတို့ ပြန်လည်
ပြစ်ပါသည်။

၈။အရင်းအမြစ် ပိုင်ဆိုင်မှုသုံးသပ်ခြင်း

ကျေးရွာ-တောင်ကြီး

အုပ်စု - တောင်ကြီး

ရက်စွဲ- ၃၀.၁.၂၀၁၇

အရင်း အမြစ် ပိုင် ဆိုင် မှု ပြာ ဇယား

ကျေးရွာ- တောင်ကြီး မြို့နယ်- နယ်လင်း
 အုပ်စု- တောင်ကြီး ဇာတိ- ၂၅ - ၁ - ၁၀၁၁

ကျား + မ

၁. ကျောင်း ဆရာ/မ

၂. ကော့ချက်

၃. ကုန်စုံ ဆိုင်

၄. လယ်

၅. ပဲခူး

၆. စက်ချုပ်

၇. မုန့် ငုံ့ မှာ အလုပ်လုပ်

၈. ရေစား

၉. အုတ် မုတ် လုပ်ငန်း

ပါဝင် ရေး ဆွဲ အူ = (၃၅) ဦး ဦးဆောင် ဆွဲ ရေး ဆွဲ အူ
 ၆ ဦး ဝါ ဝါ ဝါ ဝါ ဝါ

ကျား = (၁၆) ဦး + မ (၁၆) ဦး မှတ်တမ်း စာပိုဒ် အူ
 ၆ ဦး ဝါ ဝါ မှတ်တမ်း စာပိုဒ် အူ

သုံးသပ်ချက်

အရှင်မမြစ် များ ဝိုင်ဆိုင် ဖွဲ့သုံးသပ်ခြင်း

ဖွဲ့ပြုခဲ့သူ အီးလင်း ဖြိုသူ တောင်ကြီးကျေးရွာ အုပ်စု တောင်ကြီး
ကျေးရွာတွင် လယ်ယာလုပ်ငန်း၊ လူကန်လုပ်ငန်း၊ စက်ဘယ်၊ ပဲခင်း၊
အုတ်ဖတ် လုပ်ငန်း စသည့် အရှင်မမြစ် များရှိပါသည်။

မမျိုးဘား၊ မမျိုးဘဇီး များ အရှင်မမြစ် များ စသည့်ဖြင့် လူတွင်
မိမိ လုပ်နိုင်သည့် အင်အား နှင့် တာဝန်ကို စီမံ စသည့်ဖြင့် ပြုပါသည်။
ကျေးရွာ တွင် ရှိသော အရှင်မမြစ် ဝိုင်ဆိုင် ဖွဲ့သုံး စသည့် မမျိုးဘား၊ မမျိုးဘဇီး များ
တိုးတက်မှု စီမံ စသည့်ဖြင့် ပြုပါသည်။

အရှင်မမြစ် များ မှာ လူ့ဘဝအတွက် လုပ်ကိုင်နိုင် နိုင် ဖြစ် ကျန်သော
လူ့များ တွင် အလုပ်အကိုင် ရှားပါးကာ စင်စစ် နည်းပါး သည်ကို တွေ့ရှိ
ရပါသည်။

ဃ။ ရာသီခွင်ပြ ပြက္ခဒိန်

ကျေးရွာ-တောင်ကြီး

အုပ်စု -တောင်ကြီး

ရက်စွဲ- ၃၀.၁.၂၀၁၇

ရာသီခွင်ပြဇယား

ကျေးရွာ - တောင်ကြီး
 ကျေးရွာအုပ်စု - တောင်ကြီး

မြို့နယ် - ဘီးလင်း
 ရက်စွဲ - 30.1.2017

အကြောင်းအရာ	တန်ခူး	ကဆုန်	နယုန်	ဝါဆို	ဝါခေါင်	တော်သလင်း	သီတင်းကျွတ်	တန်ဆောင်မုန်း	နတ်တော်	ပြာသို	တပို့တွဲ	တပေါင်း
ရာသီဥတုအခြေအနေ												
စိုက်ပျိုးရေး	ဥယျာဉ်	ကုဘာ	ပျို/ထွို	ခိုက်	ခိုက်	ဖိုချို	ဂိုက်	ပယ်	သိမ်း	ရှေး	-	-
မွေးမြူရေး		တပျိုတိုင်										
ဝင်ငွေ	၅၀၀	၅၀၀	၃၀၀	၃၀၀	၃၀၀	၃၀၀	၃၀၀	၃၀၀	၃၀၀	၅၀၀	၅၀၀	၅၀၀
အလုပ်များသောကာလ	-	ကောက်ခင်း	စုတ်ဖျား	မလုပ်ဖျား	-	-	-	ကောက်ခင်း	ကောက်ခင်း	ကောက်ခင်း	ကောက်ခင်း	ကောက်ခင်း
ကျန်းမာရေး	ဝမ်းပျက် ဝမ်းကျော	ဝမ်းပျက် ဝမ်းကျော	ဖျားနာ	ဖျားနာ	-	ဆွေးနွေး တုတ်ကွေး	ဆွေးနွေး တုတ်ကွေး	ဆွေးနွေး တုတ်ကွေး	-	-	မူးဝေ	မူးဝေ
ပွဲတော်လ	သင်္ဂြိုဟ် တော်	သင်္ဂြိုဟ် တော်	ပုဂံပွဲ	ပုဂံပွဲ	-	ပုဂံပွဲ	ပုဂံပွဲ	ပုဂံပွဲ	-	-	-	ပုဂံပွဲ

ဦးဆောင်ဆွေးနွေးသူ - ဦးစိုးအောင်
 မှတ်တမ်းတင်သူ - ဦးစိုးအောင်

ပါဝင်ဆွေးနွေးသူ - ကျား 11 ယူ 22
 စုစုပေါင်း - 33 ဦး

သုံးသပ်ချက်

၇၀၀၀၀၀ ပြု ပြုကုန်ခံ ခုံးသပ်ချက်

တောင်ကြီး

ရက်စွဲ - ၃၀. ၁. ၂၀၁၇

ဆွေးနွေး ဖြင့် နှင့် ဆန်းစစ်ခြင်း

လယ်ယာလုပ်ငန်း ၊ ဥယျာဉ်ခြံ လုပ်ငန်း ၊ ရာဘာ လုပ်ငန်း များကို အိမ်ထောင်စု (၂၀၀၀) စု ဖွဲ့ပြီး အဓိက လုပ်ငန်း မှာ လယ်လုပ်ငန်း ကို အဓိက လုပ်ကိုင် ကြပါသည်။

မိုးရာသီတွင် လယ်လုပ်ငန်း များ အတွက် စပါး ခိုက်ပျိုး ရန် ပျိုးစောင် ကြ ပါသည်။ လယ်မရှိသော ဆင်းရဲနွမ်းပါးသည့် မိသားစုများသည် လယ်မရှိသော အိမ်ထောင်စု များထံတွင် ကောက်ခိုက် ပျိုးနွမ်း လယ်စာရင်း ငှား စသည်ဖြင့် ဝင်ရောက် လုပ်ကိုင် ကြ သည်။

အပူ အိမ်ထောင် စုများသည် ပစ္စည်း ကြိုတင် ယူဝေ ၊ လုပ်ကား ကြိုတင် ယူဝေ ၊ ငွေတိုး များ ချေးယူ၍ မိသားစုများ၏ စားဝတ်ရေး ၊ ပညာရေး ၊ ကျန်းမာရေး များ အတွက် ပြုစုခြင်း ကြပါသည်။

အလုပ်အကိုင် ရှားပါးခြင်း ၊ ရာသီဥတု ပြောင်းလဲ ခြင်း ၊ ကရင် နှစ် နှစ် ပါးခြင်း ၊ ခိုက်ပျိုး ရေး ဖြူးရခြင်း နှင့် ပညာများ မရှိခြင်း စသည့် အခက်အခဲ များ ကြောင့် အသက်မွေး ဝမ်းကြောင်း နှင့် ဆက်စပ်သော အဓိက ပြဿနာများ ဖြစ်ပါသည်။ အပျိုးသမီး များ၏ တစ်ကုန်တင်ငွေသည် အပျိုးသား များ၏ ဝင်ငွေ မတူညီမှု ရှိနေသည် ကို တွေ့ ရပါသည်။

ကျေးရွာတွင် ဝင်ငွေ နည်းပါးပြီး ထွက်ငွေ များ နည်းပါးသည့် အလုပ်အကိုင် အခွင့်အလမ်း နည်းပါးသည့် ပြဿနာကို ကြုံတွေ့ရသည်။ လယ်ယာပိုင်ဆိုင် သော အိမ်ထောင်စု မှာ တစ်ဝက်မျှသာ ရှိသည်။ အပျိုးသမီး များ ၏ ဝင်ငွေ လုပ်ငန်း များကို ကူညီပံ့ပိုး ပေးခြင်း ၊ အပျိုးသား များ နှင့် အပျိုးသမီး တို့ကို ကျေးရွာတွင် လုပ်ကားခ တန်းတူ ပေးဆောင် ပြီး ဖွံ့ဖြိုးရေး လုပ်ငန်း များ ဆောင်ရွက်ရာတွင် အပျိုးသမီး များကို လက်တွဲ ခေါ်ယူ ခြင်း များ ဆောင်ရွက်သင့်ပါသည်။

(c) ပင့်ကူအိမ်သုံးသပ်ခြင်း

ကျေးရွာ-တောင်ကြီး

အုပ်စု -တောင်ကြီး

ရက်စွဲ- ၃၀.၁.၂၀၁၇

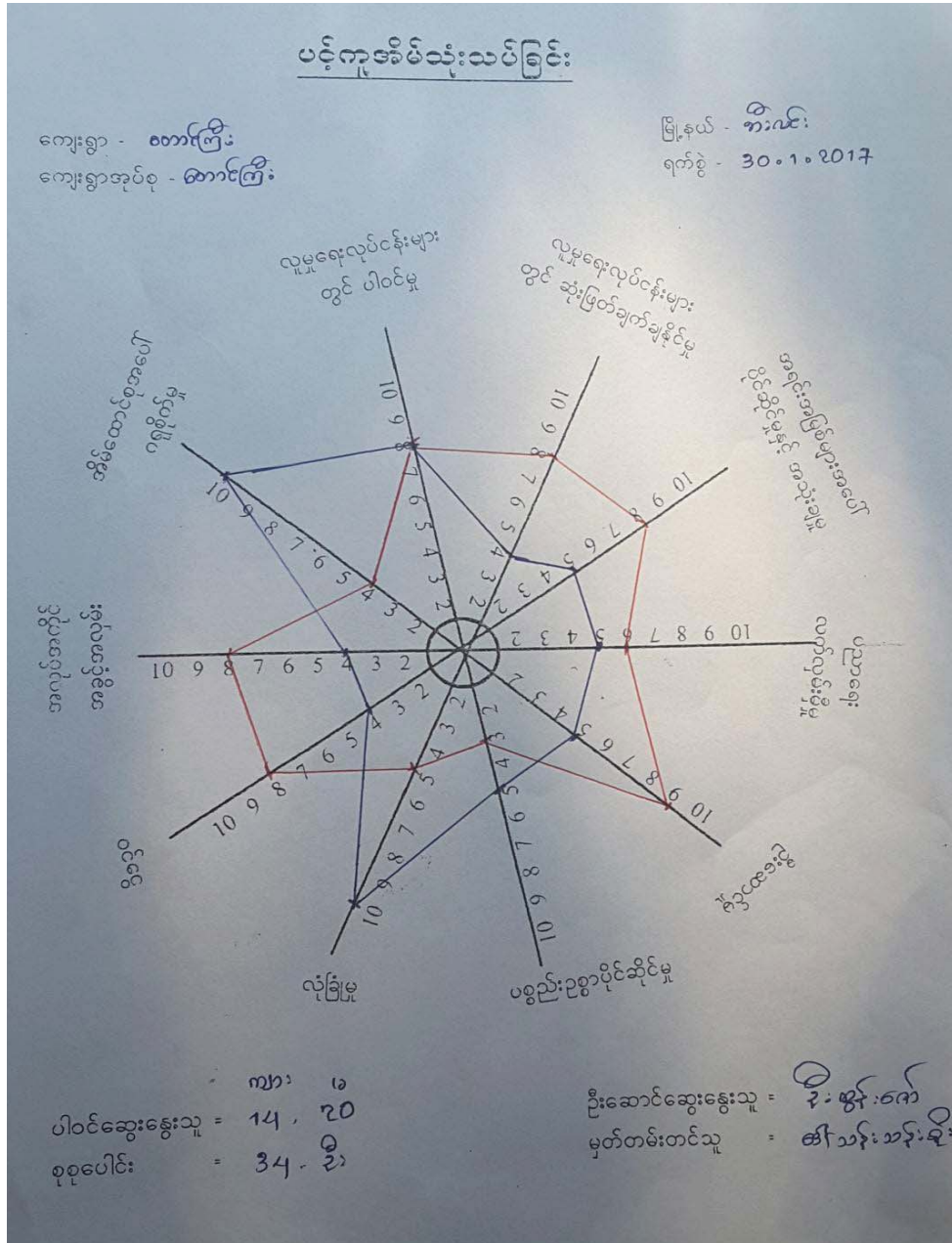

သုံးသပ်ချက်

ပုဂံကုမ္ပဏီ သုံးသပ်ခြင်း

စာအုပ်ကြီး

ရက်စွဲ - 30.10.2017

ဆွေးနွေးခြင်း နှင့် ဆန်းစစ်ခြင်း

မမျိုးသမီးများ၏ မလုပ်မကိုင် မခွင့် မလမ်း၊ ဝင်ငွေ၊ ဦးဆောင်မှု

လျှောက်လွှာ လုပ်ငန်းများတွင် နှံ့ဖြတ်ချက် သိရှိမှု၊ စားနပ်ရေသောက်

မမျိုးသမီးများသည် မိမိ လုပ်ငန်းတွင် အချိန် စားစရာ ဖြစ်ပြီး

စိတ်တွင် ရှိနေတတ်ခြင်း၊ ပညာရေး၊ စားနပ်ရေခြင်း တို့ကြောင့် မပြောဆိုဘဲ

ကုမ္ပဏီ လုပ်ငန်းများတွင် နှံ့ဖြတ်ခွင့်မရှိဘဲ ပြစ်နေတတ်ပါသည်။

ပစ္စည်းပိုင်ဆိုင်မှု၊ မိမိဆောင်ရွက်ရန် ရရှိနိုင်မှု၊

လုံခြုံမှု၊ လျှောက်လွှာတွင် ပါဝင်မှု၊ စားကောင်းရသည့် ကိစ္စ ရှိပါသည်။

မရင်းနှီးမှုများအစား ပိုင်ဆိုင်မှု နှင့် စာအုပ်များ များသည်

မမျိုးသမီးများထက် စားနပ်ရေ ဝင်ငွေ၊ မလုပ်မကိုင် မခွင့် မလမ်း၊ လက်

နည်းပါးနေပါသည်။ ကိုကြောင့် ကျေးဇူးတင်မှုများတွင် မမျိုးသမီးများ၏

လုပ်ပိုင်ခွင့် နှင့် လုပ်ကိုင်မှုများ တိုးတက်ခြင်းဖြင့် ဖွံ့ဖြိုးရေး လုပ်ငန်း

များတွင် မမျိုးသမီး များက ပတ်ကွဲ ခေါ်ဆောင်ခြင်းဖြင့် ကုမ္ပဏီ ဦးဆောင်

စ။ဗင်းကာချပ်

ကျေးရွာ-တောင်ကြီး

အုပ်စု - တောင်ကြီး

ရက်စွဲ- ၃၀.၁.၂၀၁၇



သုံးသပ်ချက်

မာပွဲအစည်း ဆိတ်ဆက်မှု

စာစောင်ကြီး

၇၈၅ - 30. 1. 2017

ဆွေးနွေးခြင်းနှင့် ဆန်းစစ်ခြင်း

ကျေးဇူးတင် အုပ်ချုပ်ရေးမှူးများ မာပွဲသို့ ကျေးဇူးတင်စွာ မာပွဲမစတင်
မည့်နှင့် ဖွဲ့ဖြို၊ ဆိုးတက်ရေး အုပ်ငန်းတွင် အဓိကခွဲ စောင့်သည့်

ကျေးဇူးတင် မီးလင်းရေးကော်မတီ၊ နာရေးကုသမှုနှင့် မီးဘက်ကွဲ
ရပ်မီရပ်မီ မာပွဲ၊ အမျိုးသမီးများနှင့် မာပွဲ၊ ၂၀၁၇ ဇန်နဝါရီလတွင် မာပွဲသို့

ကျေးဇူးတင် ကျွန်ုပ်တို့ ဖွဲ့ဖြိုရေးအုပ်ငန်းများတွင် အဓိကပါဝင်သည့်

(၂၀၁၇) ကျေးဇူးတင် စီမံကိန်းမစတင်မီ မာပွဲအစည်း မာပွဲသို့ ကျေးဇူးတင်
မာပွဲခြင်းမစတင်မီ၊ မာပွဲသမီးများနှင့် ကျေးဇူးတင် ပြန်လည် မာပွဲ
ခွင့်ဆောင် ရန် ကို ပြင်ဆင် လေးသည့်

ကျေးဇူးတင်အုပ်ချုပ်ရေးမှူးများ မာပွဲသို့ မြို့နယ်အုပ်ချုပ်ရေး၊ မြို့နယ် ကျွန်ုပ်တို့
မြို့နယ် မီးဘက်တပ်ပွဲ၊ EPC မာပွဲနှင့် ဆိတ်ဆက်မှု ရှိပါသည်။

မာပွဲသား၊ မာပွဲသမီး၊ ကာလသား၊ ကာလသမီး မာပွဲသို့ ကျေးဇူးတင်
သာရေး၊ နာရေး၊ ပျံ့နှံ့ရေး၊ စသည့် ရပ်ကွက်နှင့် အထွတ် ကျွန်ုပ်တို့ စောင့်
ရှုကြပါသည်။

ဆ။အမျိုးသား/အမျိုးသမီးအခက်အခဲများ

ဇ။ အမျိုးသား/အမျိုးသမီး မျှော်မှန်းချက်များ

တောင်ကြီး

ရက်စွဲ - 31.1.2017

အမျိုးသား အခက်အခဲ

- လမ်းပန်းဆက်သွယ်ရေး အခက်အခဲ
- ဆောက်လုပ်ရေး ယုံကြည်စိတ်ချမှု အခက်အခဲ
- ယူဆရေး အခက်အခဲ
- ပျော်စမ်းမီး အခက်အခဲ
- စားဝတ်နေရေး အခက်အခဲ

အမျိုးသား မျှော်မှန်းချက်

- လမ်းပန်းဆက်သွယ်ရေး ကောင်းမွန်လာမည်။
- ဆောက်လုပ်ရေး ယုံကြည်စိတ်ချမှု ရရှိလာမည်။
- ကလေးများ ပျော်ရွှင်စွာ စားသောက်ကြပါမည်။
- လူနေမှု အဆင့်အတန်း မြင့်မားလာမည်။
- စားဝတ်နေရေး ပြေလည် ကောင်းမွန်လာမည်။

တောင်ကြီး

ရက်စွဲ - 31.1.2017

အမျိုးသမီး အခက်အခဲ

- လမ်းပန်းဆက်သွယ်ရေး အခက်အခဲ
- ယူဆရေး အခက်အခဲ
- ဆောက်လုပ်ရေး ယုံကြည်စိတ်ချမှု အခက်အခဲ
- စားဝတ်နေရေး အခက်အခဲ
- ပျော်စမ်းမီး အခက်အခဲ

အမျိုးသမီး မျှော်မှန်းချက်

- လမ်းပန်းဆက်သွယ်ရေး ကောင်းမွန်လာမည်။
- ကလေးများ ပျော်ရွှင်စွာ စားသောက်ကြပါမည်။
- ဆောက်လုပ်ရေး ယုံကြည်စိတ်ချမှု ရရှိလာမည်။
- စားဝတ်နေရေး ပြေလည် ကောင်းမွန်လာမည်။
- လူနေမှုအဆင့်အတန်း မြင့်မားလာမည်။

ဈာန် ဦးစားပေးဖွံ့ဖြိုးရေးလုပ်ငန်းများ

တောင်ကြီး

ရက်စွဲ- 18.1.2017

ကျေးဇူးအတွက် ဦးစားပေး ဖွံ့ဖြိုးတိုးတက်ရေး လုပ်ငန်းခွင်များ

- ၁။ ဈာန်တွင်း ပြေးသားလမ်းဖို့ ဖြင့်
- ၂။ ရေဖျော်ကန် တည်ဆောက် ဖြင့်
- ၃။ အ.မ.က(၂) ကျောင်းဆောင်တိုးချဲ့ ဖြင့်
- ၄။ ဈာန်တွင်း ကွန်ဂရစ်လမ်းခင်း ဖြင့်
- ၅။ ချေးငွေပေးသော အဖွဲ့အစည်းများ ချိတ်ဆက်ဆောင် ဖြင့်
- ၆။ မိုက်ပျိုးရေး နည်းပညာ သင်တန်းပေး ဖြင့်

၇။ကော်မတီဝင်များရွေးချယ်ခြင်းနှင့်ကျေးရွာဖွံ့ဖြိုးရေးအစီအစဉ်ဆောင်ရွက်မှုမှတ်တမ်းခါတ်ပုံများ



၈။ ကော်မတီဝင်များစာရင်း

ကျေးရွာ- တောင်ကြီး

အုပ်စု - တောင်ကြီး

မြို့နယ် - ဘီးလင်း

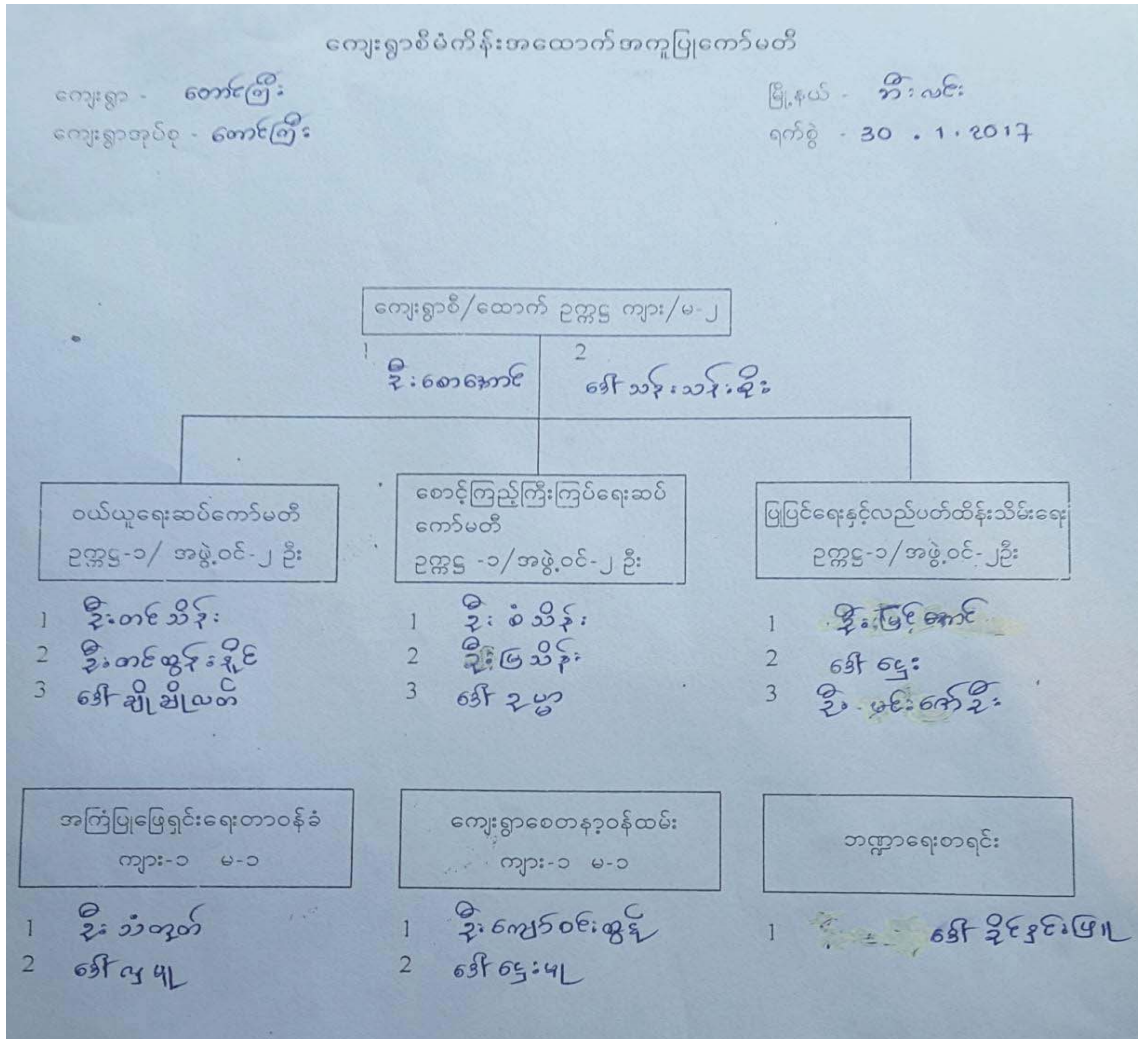

၉။ကျေးရွာ အချက်အလက်ပုံစံ(၁)

ပုံစံ - ၈ - ၁ ကျေးရွာအခြေခံအချက်အလက်များ (Form PC 1)

လမ်းညွှန်ချက်၊ ကျေးရွာတစ်ရွာသို့ ပထမဆုံးပိတ်ဆက်ရေး၊ သွားရောက်သောအခါ လူထုစည်းရုံးရေးမှူးသည် ကျေးရွာ ခေါင်းဆောင်များအား ကျေးရွာအချက်အလက်များကို ပေးအောင်ပေးပြီး တောင်းခံရသည်။ ဤအချက်အလက်များကို စီမံကိန်း ပိတ်ဆက်အစည်းဝေးမတိုင်မီတောင်းခံရမည်။ စီမံကိန်းပိတ်ဆက်အစည်းဝေးတွင် လူထုစည်းရုံးရေးမှူးသည် ဤအချက်အလက် များအား စစ်ဆေးပြီး ဖုန်းကန်အောင်မြင်လုပ်ရမည်။ ပြီးနောက်တွင် လူထုစည်းရုံးရေးမှူးမှ သတင်းအချက်အလက်ဆီသို့ Tablets မှ တာဆင့် ပြည့်စွက်ရမည်။

ကျေးရွာခေါင်းဆောင် အမည်	ကျေးရွာခေါင်းဆောင်၏ ဖုန်းနံပါတ်	လူထုစည်းရုံးရေးမှူး၏ အမည်	
မြည်နယ်တိုင်းစစ်ဆေးရေးဌာန	ကျေးရွာအုပ်စု	ကျေးရွာ	တောင်ကြီး

က။ လူဦးရေ

လူမျိုးစု	အိမ်ထောင်စုအရေအတွက်	ကိုးကွယ်သည့်ဘာသာ	အိမ်ထောင်စုအရေအတွက်
လူမျိုးစု (၁) - ၈၈၁	409	ဘာသာ (၁) - ၄၃၅	415
လူမျိုးစု (၂) - ၈၃၆	5	ဘာသာ (၂) - ၄၅	
လူမျိုးစု (၃) - ၈၇၆	1	ဘာသာ (၃) - ၄၅	
လူမျိုးစုစုစု		ဘာသာစုစု	
အခြား	အရေအတွက်		
ပထမဦးဆုံးသူများ	4		4
သက်ကြီးရွယ်အိုများ (၆၅ နှစ် နှင့် အထက်)	121		121
စစ်ဘေးရင်	၄၅		-

	အမျိုးသား (အရေအတွက်)	အမျိုးသမီး (အရေအတွက်)
လူဦးရေ	1150	1180
လူမျိုးစု (၁) - ၈၈၁	1138	1167
လူမျိုးစု (၂) - ၈၃၆	10	10
လူမျိုးစု (၃) - ၈၇၆	2	3
အခြား		
အိမ်ထောင်စုစုစု	380	36

(ခ) အခြေခံအောက်အဖွဲ့ အသုံးအဆောင်များ

စာသင်တန်း	အမှတ် ဖြစ်ပါ	ကျန်းမာရေး	အမှတ် ဖြစ်ပါ	ဘာသာရေး အဆောက်အအုံများ	အမှတ် ဖြစ်ပါ
-----------	--------------	------------	--------------	------------------------	--------------

(ဇ) ပတ်ဝန်းကျင်ဆိုင်ရာ သဘာဝဘေးအန္တရာယ်

ဤကျေးရွာတွင် ရေကြီးခြင်းကို သိ သဘာဝဘေးအန္တရာယ်ကူးရောက်ခြင်း ရှိပါသလား။

မရှိပါ ရှိပါသည် ရှိလျှင် ဖော်ပြပါ ၂၄.၁.၂၀၁၇

(ဈ) ကျေးရွာတွင် ခွဲ ညည်းထားသော အဖွဲ့ အစည်းများ

လူပုဂ္ဂိုလ် ပြစ်ဒဏ်ပေးနိုင်မီ ဤကျေးရွာတွင် ကျေးရွာဖွံ့ဖြိုးရေးအတွက် အစိုးရ (သို့) ရွာသားများကိုယ်တိုင် (သို့) ဗမာ့အလင်းတပ်ဖွဲ့မှ ခွဲ ညည်းထားသည့် အဖွဲ့ အစည်းများ ရှိပါသလား။

(၁) မိုးလင်းကျေးရွာ

(၂)

(ည) အထွေထွေအုပ်ချုပ်ရေး ဦးစီးဌာန (GAD) မှ ပုတ်တမ်းတင်ထားခြင်း

ဤကျေးရွာသည် အထွေထွေအုပ်ချုပ်ရေး ဦးစီးဌာန (GAD) မှ ပုတ်တမ်းတင်ထားမှု ရှိပါသလား။

မရှိပါ ရှိပါသည်

ကျေးရွာခေါင်းစဉ်ကောင်

အမည် ဦးအောင်

လက်မှတ်  ၁၄.၅ 30.1.2017

လူထုစည်းရုံးရေးမှူး

အမည် ဦးထွန်းကျော်

လက်မှတ်  ၁၄.၅ 30.1.2017

၁၁။ကျေးရွာဖွံ့ဖြိုးရေးဦးစားပေးအစီအစဉ်(ပုံစံ ၃)

ပုံစံ - ၈ - ၃ ကျေးရွာဖွံ့ဖြိုးရေး ဦးစားပေးအစီအစဉ် (Form PC 3)

လယ်ယာမြေပိုင်ဆိုင်မှု (၃) ကျေးရွာပျက်စီးခြင်းဆိုင်ရာ အစီအစဉ် ပြီးဆုံးသောအခါ ကျေးရွာပိုင်ဆိုင်မှု အထောက်အကူပြု
 ကော်မတီသည် လူထုဆန္ဒမေးမြန်းမှုများအပေါ်တွင် ဤပုံစံဖြင့် အစီအစဉ် ပြင်ဆင်ပေးရမည်။

လူထုဆန္ဒမေးမြန်းမှုရရှိသည့် အရက် ဦးစွန်းရက်
 မှတ် 31. 1. 2017

စက်ဝန်းအား အမှတ်(၁)မှ (၅) (✓) စက်ဝန်း(၁)
 စက်ဝန်း(၂) စက်ဝန်း(၃) စက်ဝန်း(၄) စက်ဝန်း(၅)

ပြည်နယ်တိုင်း: မြန်မာပြည် ဦးစီးဌာန: ကျေးရွာဖွံ့ဖြိုးရေး ဦးစီးဌာန၊ ကျေးရွာ ကော်မတီ

၀။ အစီအစဉ်အတိုင်း အစီအစဉ်အတိုင်း အစီအစဉ်အတိုင်း အစီအစဉ်အတိုင်း အစီအစဉ်အတိုင်း
 အစီအစဉ်အတိုင်း အစီအစဉ်အတိုင်း အစီအစဉ်အတိုင်း အစီအစဉ်အတိုင်း အစီအစဉ်အတိုင်း

၀	လမ်းပန်း ဆက်သွယ်ရေး အစီအစဉ်	၀	လမ်းပန်းဆက်သွယ်ရေး အစီအစဉ်
၁	သောက်စာရေ အစီအစဉ်	၁	ပညာရေး အစီအစဉ်
၂	ပညာရေး အစီအစဉ်	၂	သောက်စာရေ အစီအစဉ်
၃	လမ်းပန်း ဆက်သွယ်ရေး အစီအစဉ်	၃	သောက်စာရေ အစီအစဉ်
၄	လမ်းပန်း ဆက်သွယ်ရေး အစီအစဉ်	၄	လမ်းပန်း ဆက်သွယ်ရေး အစီအစဉ်
၅	စားဝတ်ဆင်ယင်ရေး အစီအစဉ်	၅	လမ်းပန်း ဆက်သွယ်ရေး အစီအစဉ်

၀။ မျှော်မှန်းခြင်း - နောင်လယ်ယာ (၅) နှစ် အတွင်း ကျေးရွာဖွံ့ဖြိုးရေး မျှော်မှန်းလျာထားချက်များအား တင်ပြပါ။

အမျိုးသားအဖွဲ့မှ တင်ပြသော မျှော်မှန်းချက်များ	အမျိုးသမီးအဖွဲ့မှ တင်ပြသော မျှော်မှန်းချက်များ
၀ လမ်းပန်း ဆက်သွယ်ရေး အစီအစဉ်	၀ လမ်းပန်းဆက်သွယ်ရေး အစီအစဉ်
၁ သောက်စာရေ အစီအစဉ်	၁ ကလေးများအတွက် စားနပ်ရိက္ခာ
၂ ကလေးများအတွက် စားနပ်ရိက္ခာ	၂ သောက်စာရေ အစီအစဉ်
၃ လမ်းပန်း ဆက်သွယ်ရေး အစီအစဉ်	၃ စားဝတ်ဆင်ယင်ရေး အစီအစဉ်
၄ စားဝတ်ဆင်ယင်ရေး အစီအစဉ်	၄ လမ်းပန်း ဆက်သွယ်ရေး အစီအစဉ်

၀။ လူထုဆန္ဒမေးမြန်းမှု (၄) နှစ်အတွက် အကန့်အသတ် ဦးစားပေး ဖွံ့ဖြိုးတိုးတက်မှု လုပ်ငန်း အစီအစဉ်များအား တင်ပြပါ။

အဆင့်	ကျေးရွာအတွက် ဦးစားပေး ဖွံ့ဖြိုးတိုးတက်မှု လုပ်ငန်းအစီအစဉ်များ	အဆိုပြုသူ (အမျိုးသားများ/ အမျိုးသမီးများ/ အမျိုးသား + အမျိုးသမီး)	ခန့်မှန်းကုန်ကျ စရိတ်	အကျိုးစီးပွား ရရှိမှု အစီအစဉ်
၀	ရွာတွင်း ရေပေးစနစ် ဖွဲ့စည်းခြင်း	အမျိုးသား + အမျိုးသမီး	14,000,000	2330
၁	ကျေးရွာအတွင်း ကုန်သွယ်ရေး အစီအစဉ်	"		
၂	ကျေးရွာ (၂) ကျေးရွာ အစီအစဉ်	"		
၃	ရွာတွင်း ကျွန်းကျစ်လစ်ခင်းခြင်း	"		
၄				
၅				

၁၁။ လူထုဝိပဿနာ လာမည့် (၄) နှစ်အတွက် အကျိုးပေးသော ဦးစားပေး ဖွံ့ဖြိုးတိုးတက်မှု လုပ်ငန်း အစီအစဉ်များအားဖော်ပြပါ။

အဆင့်	ကျေးရွာအတွက် ဦးစားပေး ဖွံ့ဖြိုး တိုးတက်မှု လုပ်ငန်းစဉ်များ	အဆိုပြုသူ (အမျိုးသားများ/ အမျိုးသမီးများ/အမျိုးသား+ အမျိုးသမီး)	အခန်းကဏ္ဍ
၁	ချေးငွေ ဝေပေးစာ ၈၅၅၀၀၀	ကျေးရွာအုပ်စု	
၂	မား ညှစ် ဆက်ခြင်း		
၃	မိုက် ပျိုးကျွေးပေးခြင်း	။	
၄	သစ်တော စားခြင်း		
၅			

ခေါင်းစဉ်အရ ကျေးရွာဝိပဿနာအထောက်အကူပြုကော်မတီမှ အတည်ပြုသည်။

အမည် _____ *(Signature)* _____ *(Signature)* _____ *(Signature)* 31. 1. 2017

၁၃။ အစည်းအဝေးမှတ်တမ်းများ

တောင်ကြီးကျေးရွာ - လျှောက်ပေးပြီး စီမံကိန်း အစည်းအဝေး
 ဧပြီလ ၂၀၁၆

အစည်းအဝေးကျင်းပသည့် ကျေးရွာ - တောင်ကြီး ကျေးရွာ
 အစည်းအဝေးကျင်းပသည့် နေ့ရက် - တောင်ကြီးကျေးရွာ ကျေးရွာကြီး
 အစည်းအဝေးတက်ရောက်သည့် နေ့ရက် - ၂၅. ၂. ၂၀၁၆ မှ ၂၆. ၂. ၂၀၁၆

အဖွဲ့ဝင်များသည် အကြောင်းအရာ - (၂၅. ၂. ၂၀၁၆ ပထမအကြိမ် အစည်းအဝေး)
 လျှောက်ပေးပြီး စီမံကိန်း အကြောင်း မိတ်ဆက်ခြင်း စီမံကိန်း
 ရည်ရွယ်ချက် အဖွဲ့ဝင်များ နှင့် အကြောင်းအရာ ပြောဆိုခြင်း
 စောင့်ရှောက်ထမ်းပေး နည်းလမ်း - လျှောက်ပေးပြီး ပါဝင်သော လျှောက်ပေးခြင်း
 ဖြစ် (PRA - ၂၀၁၆) (၆) ဆက်လို့ အဖွဲ့ဝင်များ သို့ပါသည်။

(၂၆. ၂. ၂၀၁၆ - ဒုတိယအကြိမ် အစည်းအဝေး)

ကျား ၂၀ ဦးမျှ ကျေးရွာ အဝေးအဝေး လိုက်လံ
 ကျားများ နှင့် ကျားများကို အဖွဲ့ဝင်များ ကျေးရွာ ကော်မတီ နှင့် ဆက်ဆံမှု
 ကျားများ နှင့် ကျားများကို အဖွဲ့ဝင်များ ကျေးရွာ သို့ ကျေးရွာ သို့
 ကျားများ နှင့် ကျားများကို အဖွဲ့ဝင်များ ကျေးရွာ အဝေးအဝေး ကျေးရွာ
 ကျေးရွာ သို့ပါသည်။

အစဉ်၊ မဝေးရလေ

လျှောက်ပေးပြန်မိပဲကိုး နှင့် ပတ်သက်ပြီး အစဉ်၊ မဝေးရလေ
 သွေး ဝေ့၊ ဝဲ ပါသည်။ ကျေးဇူးတင်ပါ။ ကျေးဇူးတင်ပါ။ ကျေးဇူးတင်ပါ။
 လျှောက်ပေးပြန်မိပဲကိုး မည်ပုံ လျှောက်ပေးရန်ကို သိရှိနားလည်စေပြီး
 “ မိမိတို့လက်ဖြင့် မိမိတို့ ကျေးဇူးတင် ပြန် ပြန် တို့ တက်စောင် လျှောက်
 ရမည် ” ဟူ၍ အသိပညာများလည်း တိုးပွားလာစေရန်အတွက် အမျိုးသမီး
 များသည်လည်း မိမိတို့၏ အရည်အချင်းဖြင့် ကျေးဇူးတင် ခိုးဆောင်မှု
 ကာနာကဏ္ဍတွင် ပါဝင်နိုင်ပြီး မိမိတို့၏ အရည်အချင်းကို ကိုယ်တိုင်
 စော်ဆောင်နိုင်ရန် သင့်တော်စွာ တက်ကြွစွာ ပူးပေါင်းပါဝင် လာကြသည်ကို
 တွေ့ရပါသည်။ လျှောက်ပေးပြန်မိပဲကိုး၏ ဆွေးနွေးချက်မှ ကျား၊ မ
 တန်းတူ ဟူ၍ အစဉ်၊ မဝေးရလေ နှင့် ပတ်သက်၍ ကျား၊ မ
 များ ကားလုံး လက်ခံလာကြသည်။ အကာကဏ္ဍ နှင့် ပတ်သက်၍ သာကဝ
 ပတ်ဝန်းကျင် အကာကဏ္ဍ နှင့် ပူးပေါင်း အကာကဏ္ဍ ဟူ၍ (၂၁) မိန်းမသည်
 ဖြစ်ကြောင်းကိုလည်း ဆွေးနွေးခဲ့သည်။ သင့်တော်စွာ နားလည်လာကြသည်။
 လျှောက်ပေးပြန်မိပဲကိုး သည် ဖွင့်လင်းဖြင့်သာမူကို ခိုးစားလေ
 စောကြောင့် ဖွင့်လင်း ဖွင့်လင်း များ တက်ကြွစွာ ပူးပေါင်းပါဝင်လာကြသည်။
 အပြင် အစဉ်၊ မဝေးရလေ လည်း အရည်အချင်းဖြင့် ဖြစ်၍ စောင့်လျှောက်
 နိုင်ပါသည်။

စာစဉ် : စာစဉ် : လို သုံး သက်ချက်

ပထမ ဖြစ်စဉ်စာစဉ် : စာစဉ် : တွင် လျှောက်ဆို ပြောဆိုခြင်း - စာစဉ် :
ကို ကောင်း ကောင်း နားမလည် ခြင်း သောကြောင့် နားဝင် ကောင်း ဖတ်ပါထပ်ပါ
ရှင်း ပြသော သဘော ဝိသေသနာ စာစဉ် : စာစဉ် : စာစဉ် : စာစဉ် : စာစဉ် : စာစဉ် :
ပြန်လည် စာစဉ် : စာစဉ် : စာစဉ် : စာစဉ် : စာစဉ် : စာစဉ် : စာစဉ် : စာစဉ် :
လာသောအခါ တစ်ကြိမ်စွာ မူ ဖော်ပြပါဝင် ပြုစု စာစဉ် : စာစဉ် : စာစဉ် :
တွေ့ရှိရပါသည် ။ ဒုတိယ ဖြစ်စဉ် စာစဉ် : စာစဉ် : တွင် လျှောက်ဆို - သည်
ပြန်လည် တွေ့ရှိရပါသည် ။ ဒုတိယ ဖြစ်စဉ် စာစဉ် : စာစဉ် : စာစဉ် : စာစဉ် :
စာစဉ် : စာစဉ် : စာစဉ် : စာစဉ် : စာစဉ် : စာစဉ် : စာစဉ် : စာစဉ် :
မို့မို့ ကောင်း ဖြစ်လာသည် ကို တွေ့ရှိရပါသည် ။

စာစဉ် : စာစဉ် : ဆုံးဖြတ်ချက်

လျှောက်ဆို ပြောဆိုခြင်း : စာစဉ် : စာစဉ် : စာစဉ် : စာစဉ် : စာစဉ် : စာစဉ် :
တို့၏ လျှောက်ဆို နားဝင် နားမလည် နားမလည် နားမလည် နားမလည် နားမလည်
ရှိ ကောင်း ရှင်း ပြသော သဘော ဝိသေသနာ စာစဉ် : စာစဉ် : စာစဉ် : စာစဉ် :
စာစဉ် : စာစဉ် : စာစဉ် : စာစဉ် : စာစဉ် : စာစဉ် : စာစဉ် : စာစဉ် :
လျှောက်ဆို စာစဉ် : စာစဉ် : စာစဉ် : စာစဉ် : စာစဉ် : စာစဉ် : စာစဉ် : စာစဉ် :

၁၄။ကဏ္ဍအလိုက် အခက်အခဲမှတ်တမ်း

။ကဏ္ဍအလိုက် အခက်အခဲမှတ်တမ်း

.....တောင်ကြီး.....ကျေးရွာကဏ္ဍအလိုက်ဦးစားပေးဖွံ့ဖြိုးရေးလုပ်ငန်းများ

။ကဏ္ဍအလိုက် အခက်အခဲမှတ်တမ်း

တောင်ကြီး.....ကျေးရွာကဏ္ဍအလိုက် ဦးစားပေးဖွံ့ဖြိုးရေးလုပ်ငန်းများ

အဆင့်	လုပ်ငန်း	အဆိုပြုသူ	လ/နှစ်	လုပ်ဆောင်မည့်သူ	ပြင်ပမှ ထောက်ပံ့မည့်သူ	
အခြားအထောက်အပံ့	၀	၅၅၅၅ နှစ်ပတ်လည်ပြန်လည်	ကျား/မ	၂၀၁၇	ကျေးရွာစာရင်းစာရင်း	၅၅၅၅ နှစ်ပတ်လည်ပြန်လည်
	၂	ကျောင်းစာရင်းစာရင်း	ကျား/မ	၂၀၁၈	"	"
	၃	၅၅၅၅ နှစ်ပတ်လည်ပြန်လည်	ကျား/မ	၂၀၁၈	"	"
	၄	ကျေးရွာစာရင်းစာရင်း	ကျား/မ	၂၀၁၇	"	"
	၅		ကျား/မ			
အထောက်အပံ့အကူအညီ	၀	ကျေးရွာစာရင်းစာရင်း	ကျား/မ	၂၀၁၈	ကျေးရွာစာရင်းစာရင်း	ကျေးရွာစာရင်းစာရင်း
	၂	ကျေးရွာစာရင်းစာရင်း	ကျား/မ	၂၀၁၇	"	"
	၃		ကျား/မ			
	၄		ကျား/မ			
	၅		ကျား/မ			
ကျေးရွာစာရင်းစာရင်း	၀	ကျေးရွာစာရင်းစာရင်း	ကျား/မ		"	"
	၂		ကျား/မ			
	၃		ကျား/မ			
	၄		ကျား/မ			
	၅		ကျား/မ			
ပညာရေး	၀	ကျေးရွာစာရင်းစာရင်း	ကျား/မ	၂၀၁၈	"	"
	၂		ကျား/မ			
	၃		ကျား/မ			
	၄		ကျား/မ			
	၅		ကျား/မ			
အခြား	၀		ကျား/မ			
	၂		ကျား/မ			
	၃		ကျား/မ			
	၄		ကျား/မ			
	၅		ကျား/မ			