

ပြည်ထောင်စု သမ္မတ မြန်မာနိုင်ငံတော်အစိုးရ
စိုက်ပျိုးရေး၊ မွေးမြူရေးနှင့် ဆည်မြောင်းဝန်ကြီးဌာန
ကျေးလက်ဒေသဖွံ့ဖြိုးတိုးတက်ရေးဦးစီးဌာန
ဘီးလင်းမြို့နယ်



National Community Driven Development Project

လူထုဗဟိုပြုစီမံကိန်း#

#

ဘီးလင်းမြို့နယ်

၂၀၁၇ ခုနှစ်

ဇီးဝန်း ကျေးရွာ

မာတိကာ

စဉ်	အကြောင်းအရာ	စာမျက်နှာ
၁။	မာတိကာ	၁
၂။	ဘီးလင်းမြို့နယ်မြေပုံ	၂
၃။	ကျေးရွာအုပ်စုမြေပုံ	၃
၄။	ကျေးရွာအခြေခံအချက်အလက်များ	၄-၅
၅။	လူထုပူးပေါင်းပါဝင်သော လူမှုဆန်းစစ်ခြင်းနှင့် အကဲဖြတ်ခြင်း လုပ်ငန်းစဉ် (PSA/PRA) အကျဉ်ချုပ်ဇယား	၆
၆။	(က) လူမှုရေး အရင်းအမြစ်ပြုပြင်မှုနှင့် သုံးသပ်ချက်	၇-၈
	(ခ) ဥစ္စာဓန ကြွယ်ဝမှု အဆင့်အတန်း သတ်မှတ်ခြင်းနှင့် အသက်မွေးဝမ်း ကျောင်း ပြဇယားနှင့် သုံးသပ်ချက်များ	၉-၁၀
	ဂ။ အရင်းအမြစ် ပိုင်ဆိုင်မှု သုံးသပ်ခြင်း	၁၁-၁၂
	ဃ။ ရာသီခွင်ပြ ပြက္ခဒိန်နှင့် သုံးသပ်ခြင်း	၁၃-၁၄
	င။ ပင့်ကူအိမ်သုံးသပ်ခြင်း	၁၅-၁၆
	စ။ ဗင်းကာချပ်	၁၇-၁၈
	ဆ။ အမျိုးသား/အမျိုးသမီး အခက်အခဲမျှော်မှန်းချက်များ	၁၉
	ဇ။ ဦးစားပေး လုပ်ငန်းများ	၂၀
၇။	ကော်မတီဝင်များရွေးချယ်ခြင်းနှင့် ကျေးရွာဖွံ့ဖြိုးရေးအစီအစဉ်ဆောင်ရွက်မှုမှတ်တမ်း ခါတ်ပုံများ	၂၁
၈။	ကော်မတီဝင်များစာရင်း	၂၂
၉။	ကျေးရွာ အချက်အလက်ပုံစံ(၁)	၂၃
၁၀။	စီမံကိန်း အချိန်စက်ဝန်းအချိန်ဇယား(ပုံစံ ၂)	၂၄
၁၁။	ကျေးရွာဖွံ့ဖြိုးရေးဦးစားပေးအစီအစဉ်(ပုံစံ ၃)	၂၅
၁၂။	ကျေးရွာအုပ်စု စီမံကိန်းလုပ်ငန်းခွဲရွေးချယ်ခြင်း(ပုံစံ ၄)	၂၆
၁၃။	အစည်းအဝေးတက်ရောက်သူများစာရင်း(ပုံစံ ၁၂)	၂၇-၂၈
၁၄။	အစည်းအဝေးမှတ်တမ်းများ	၂၉
၁၅။	ကဏ္ဍအလိုက် အခက်အခဲမှတ်တမ်း	၃၀

ဘီးလင်းမြို့နယ် အခြေပြမြေပုံ



ရွာအုပ်စုပြမြေပုံ

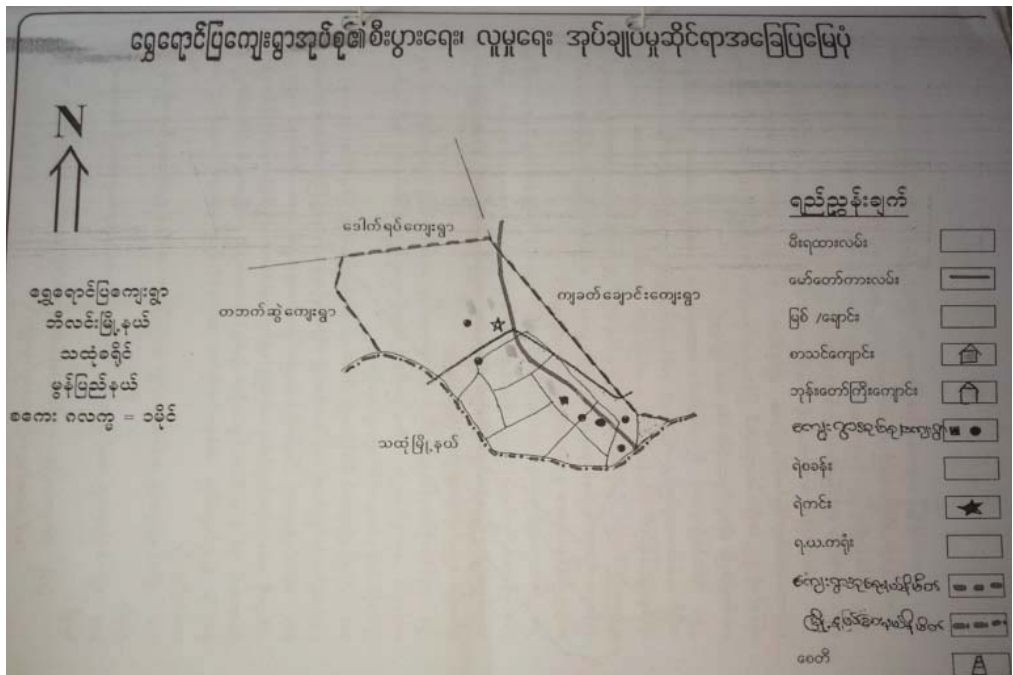

၃။ ရွှေရောင်ပြကျေးရွာအုပ်စုတွင် ပါဝင်သော ကျေးရွာများစာရင်း

- ၁။ ရွှေရောင်ပြ
- ၂။ မရမ်းကုန်းရွာကြီး
- ၃။ မရမ်းကုန်းရွာလေး
- ၄။ အဝန်းကြီး
- ၅။ ခလောက်အင်း
- ၆။ ဇီးဝန်း
- ၇။ မိချောင်းအိုင်

၄။ ကျေးရွာ အခြေခံအချက်အလက်များ

မွန်ပြည်နယ်၊ ဘီးလင်းမြို့နယ်၊ရွှေရောင်ပြကျေးရွာအုပ်စု၊အဝန်းကြီးကျေးရွာသည် ဘီးလင်းမြို့ ၏ အရှေ့ဘက်တွင် ရှိသည်။

ကျေးရွာအတွင်းရှိ စုစုပေါင်းအိမ်ထောင်စုနှင့် လူဦးရေ

အိမ်ထောင်စု	ကျား	မ	စုစုပေါင်း
၁၂၀	၄၀၅	၄၁၆	၈၂၁

လူနည်းစု၊လူမျိုးစု အိမ်ထောင်စု

အမျိုးအစား	အိမ်ထောင်စု	ကျား	မ	စုစုပေါင်း
ကရင်	၁၂၀			
ဗမာ				
လူမျိုးစုရော				

ထိခိုက်လွယ် အိမ်ထောင်စု

ထိခိုက်လွယ်အုပ်စု	အိမ်ထောင်စု	ကျား	မ	စုစုပေါင်း
သက်ကြီးရွယ်အို				
အမျိုးသမီးဦးဆောင်				
မသန်စွမ်း				
မြေယာမဲ့				

ကျေးရွာရှိ အခြေခံအဆောက်အအုံများ

ပညာရေး	ခြံစံပါ	ကျန်းမာရေး	ခြံစံပါ	ဘာသာရေး	ခြံစံပါ
အထက်တန်းကျောင်း		ဆေးရုံ		ဘုရား/စေတီ	A
အလယ်တန်းကျောင်း		ကျန်းမာရေးဌာန		ဘုန်းကြီးကျောင်း	A
မူလတန်းကျောင်း	A	ကျန်းမာရေးဌာနခွဲ		ဟိန္ဒူဘုရားကျောင်း	
မူကြိုကျောင်း	A	ဆေးခန်း		ခရစ်ယာန်ဘုရားကျောင်း	
အခြား		အခြား		ဗလီ	
မှတ်ချက်		မှတ်ချက်		မှတ်ချက်	

အဓိကစီးပွားရေးလုပ်ငန်းများ

စိုက်ပျိုးရေး	မွေးမြူရေး	အသေးစားစီးပွားရေးလုပ်ငန်းများ	အခြား

ကျေးရွာအတွင်း အဓိကပိုင်ဆိုင်မှုများ

ကျေးရွာပိုင်ဆိုင်မှုများ	စိုက်ပျိုးရေး	စားကျက်မြေ	သစ်တောမြေ	သဲ/ကျောက်ရရှိမှု	ရေတွင်း/ရေကန်	စက်ရေတွင်း
အရေအတွက်						
ကျေးရွာပိုင်ဆိုင်မှုများ						
အရေအတွက်						

ကျေးရွာအတွင်း အခြားပိုင်ဆိုင်မှုများ

ကျေးရွာပိုင်ဆိုင်မှုများ	ရေတင်စက်	ထွန်	ထယ်	ကျွဲ	နွား	အခြား	
အရေအတွက်							
ကျေးရွာပိုင်ဆိုင်မှုများ							
အရေအတွက်							
အခြားကျေးရွာရှိ အသုံးပြုနိုင်သော အရင်းအမြစ်/အချက်အလက်များအရင်းအမြစ်	ဆေးခန်း	မူလတန်းကျောင်း	ဈေး	ကျွမ်းကျင်လုပ်သား	လုပ်သား	မြေတူးစက်	လမ်းကြိုတံစက်
အရေအတွက်							

၅။လူထုပူးပေါင်းပါဝင်သော လူမှုဆန်းစစ်ခြင်းနှင့် အကဲဖြတ်ခြင်း လုပ်ငန်းစဉ်(PSA/PRA) အကျဉ်ချုပ်ဇယား

ကျေးဇူး - ကိစ္စခန်း
 နည်းစနစ် - ဖွဲ့စည်းပုံ

လူထုပူးပေါင်းပါဝင်သော လူမှုဆန်းစစ်ခြင်းနှင့် အကဲဖြတ်ခြင်း လုပ်ငန်းစဉ်(PSA/PRA) အကျဉ်ချုပ်ဇယား

စဉ်	အခြေခံအရာ	ရက်စွဲ	ဦးထည့်အုပ်စု	ထက်ရောက်သူ			အဓိကကျေးဇူးတင်မှုများ
				ကျား	မ	ပေါင်း	
၁	လူမှုစီးပွား အဆင့် သတ်မှတ်ခြင်း (Wealth ranking)	၇/၁၀/၂၀	ချမ်းသာ၊အလယ် အလတ်၊ နှမ်းပါး၊ အလွန်နှမ်းပါးအုပ်စုများ	၁၈	၅၅	၇၃	ကျေးဇူးလူမှုစီးပွား အုပ်စုများ ခွဲခြား သတ်မှတ်နိုင်ရေး အတွက် အခြေခံနှုန်းများသတ်မှတ်ခြင်း၊ ကျေးဇူးတင်မှုများနှင့် အများ သဘောတူ ခွဲခြားသတ်မှတ်ခြင်း
၂	ရာသီဥတုပြောင်းလဲမှု (Seasonal Calendar)	၇/၁၀/၂၀	ကောင်မလိင် (အမျိုးသမီး၊အမျိုးသားများ)	၁၈	၅၅	၇၃	ရာသီဥတုပျက်ပြားစွာ၊ လယ်ယာလုပ်ငန်းများ၊ နေအေး လုပ်ငန်းများ၊ မွေးမြူရေးလုပ်ငန်းများ၊ ဝမ်းဇာ ဖုလုံမှု နှင့်ပို့ဆောင်မှုများ
၃	ကျေးဇူးလူမှုရေး ပြဿနာ မေပုံ (Social map/resource map)	၇/၁၀/၂၀	ရုပ်မိရုပ်မ ကောင်မလိင်များ	၁၈	၅၅	၇၃	အိမ်အမျိုးအစားများ၊ အခြေခံအဆောက်အအုံများ၊ လမ်းပန်းဆက်သွယ်ရေးအခြေအနေ၊ လယ်ယာမြေများ၊ မြစ်ချောင်းများ၊ ရေတွင်း၊ ရေကန်များ၊ သစ်တောများ
၄	ပြဿနာသစ်ပင် (Problem tree)	၇/၁၀/၂၀	အမျိုးသားများကောင်မလိင်များ	၂၃		၂၃	ရွေးချယ်ထားသော အခြေခံအဆောက်အအုံများ၊ အသက် မွေး၊ ဝမ်းကျောင်းလုပ်ငန်းများ နှင့် ပညာရေး၊ ကျန်းမာရေး
၅	ပြဿနာသစ်ပင် (Problem tree)	၇/၁၀/၂၀	အမျိုးသမီးများ		၅၅	၅၅	ရွေးချယ်ထားသော အခြေခံအဆောက်အအုံများ၊ အသက် မွေး၊ ဝမ်းကျောင်းလုပ်ငန်းများ
၆	ကျေးဇူးမေပုံ (၆) နှစ်စဉ်စားသုံး အစီအစဉ်ပြဇယား	၇/၁၀/၂၀	အမျိုးသားအုပ်စု၊ အမျိုးသမီးအုပ်စု၊ လူငယ်အုပ်စု၊ ရုပ်မိရုပ်မအုပ်စု	၂၃	၅၆	၇၉	အကျိုးပြုပြီး ရေအကျိုးပြုစားခွင့်နှင့် အဓိက လိုအပ်ချက်များ အပေါ်မူတည်၍ ဖော်ပြတင်ပြ
၇	အဖွဲ့အစည်းမျှတစက် (Venn Diagram)	၇/၁၀/၂၀		၁၈	၅၅	၇၃	ကျေးဇူးအတွင်းရှိ အဖွဲ့အစည်းများ မည်သည့်အတွက် မည်သည့်အဖွဲ့အစည်းများ မျှတစက်လုပ်ကိုင်မှု
၈	ဝင့်ကူးအိမ်ကွန်ယက် (Spider Web)	၇/၁၀/၂၀	အမျိုးသားများနှင့် အမျိုးသမီးများ	၁၈	၅၅	၇၃	အမျိုးသားများနှင့် အမျိုးသမီးများ တန်းတူ အခွင့်အရေးများရရှိမှုနှင့် မရရှိသည့် အကြောင်းအရင်းများ
၉	ပြဿနာအခွင့်အရေး၊ လက်ရှိ အခြေအနေ နှင့် ပြောင်းလဲမှု ညွှန်းလိန်းများ	၇/၁၀/၂၀	ကျေးဇူးလူထု	၂၃	၅၆	၇၉	ပြဿနာအခွင့်အရေး၊ လက်ရှိအခြေအနေကို သိရှိနိုင်ရန်နှင့် ပြောင်းလဲမှု ညွှန်းလိန်းများ

၆။(က)လူမှုရေး အရင်းအမြစ်ပြမြေပုံ

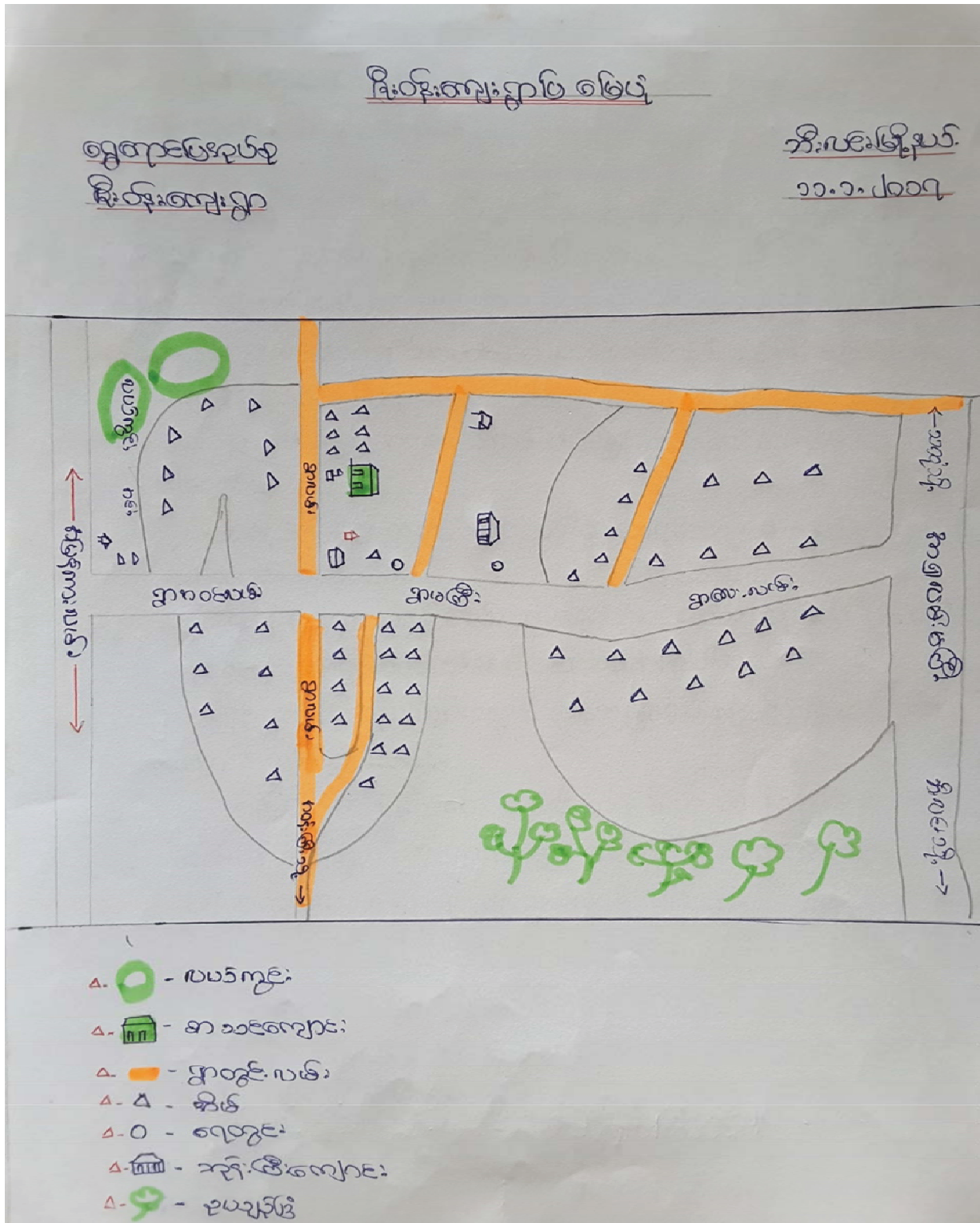

က။လူမှုရေးအရင်းအမြစ်ပြုပြင်ပုံ(သုံးသပ်ချက်)
ကျေးရွာ-ဇီးဝန်း
အုပ်စု - ရွှေရောင်ပြ

နေ့စွဲ- ၁၁.၁.၂၀၁၇

* ဇီးဝန်းကျေးရွာပြုပြင်ပုံ *
ဝဆွေးနွေးခြင်းနှင့် ဆန်းစစ်ခြင်း

ဇီးဝန်းကျေးရွာသည် အိုးပေးမြို့နှင့် သထုံမြို့ကြားရှိ စတုရန်းကားလမ်း
ကွေးပေါင်း ၃၃၀၀ ယာတွင် တည်ရှိပါသည်။

ရွာကလေးလမ်းကား တပတ်ကားချပ်တွင် လယ်ကွင်းများရှိပါသည်။
ရွာကလေးတွင် အသစ်ကျောင်းဆောက်ကြိုက် တစ်ဆက်တည်း သူရဲကောင်းကျောင်းတိုင်း
တည်ရှိပါသည်။

ရွာလမ်းဆုံး၌ ကုန်းကားလမ်းမကြီး နှင့် ဆက်သွယ် ဆက်စပ် ရျက်ရှိ
ပါသည်။

အဝန်းကြီး ကျေးရွာ၌ ဆက်သွယ်သွားလာရတာ လမ်းသွယ် တစ်ခုလုံး
ရှိပါသည်။

ဇီးဝန်းကျေးရွာသည် လယ်ယာ ၊ လုပ်ငန်း ၊ ကျောင်း လုပ်ငန်း များ လုပ်
ကိုင်ဆောင်ရွက်ရန် စတုရန်း စတုရန်း ပိုင်ဆိုင်သူများရှိပါသည်။

ရွာကွေးလမ်းသွယ်များသည် ခုခံမှုမရှိပဲ ကွေ့ချိတ်စွဲ လမ်းများ
ပျက်စီးကျက်ရှိပါသည်။

လမ်းများကား ပြုပြင်ပေးခြင်းဖြင့် ရှေးစဉ် စီးပွားရေး ၊ သွားလာရေး ၊
လမ်းပန်းဆက်သွယ်ရေး များ ကလေးကောင်းပွင့်ဖြိုး ၊ ယဉ်ကျေး နှင့် ကျန်းမာ
ရေး စာတက်လည်း များစွာ တိုးတက်လာနိုင်ပါသည်။

ခ။ဥစ္စာဓန ကြွယ်ဝမှု အဆင့်အတန်း သတ်မှတ်ခြင်းနှင့် အသက်မွေးဝမ်းကျောင်းပြဇယား

ကျေးရွာ- ဇီးဝန်း
အုပ်စု - ရွှေရောင်ပြ

နေ့စွဲ- ၁၁.၁.၂၀၁၇

ဥစ္စာဓန ကြွယ်ဝမှုအဆင့်အတန်းသတ်မှတ်ခြင်း

ကျေးရွာ - ဇီးဝန်း မြို့နယ် - ဘီးလင်း
ကျေးရွာအုပ်စု - ရွှေရောင်ပြ ရက်စွဲ - ၁၁.၁.၂၀၁၇

အမျိုးအစား	ပိုင်ဆိုင်မှု	အသက်မွေးဝမ်းကျောင်း	အိမ်ထောင်စု	%
မြေလည်	အိမ်၊ ခြံ၊ လယ် ဏား၊ ဆိုင်ဏယ်	ခြံ၊ လယ်၊ စောင့်ထိန်း၊ ဖက်ချတ် ကုန်ဝင်ရက်	၅ - စု	၄၁.၁၆%
အလယ်အလတ်	အိမ်၊ ခြံ၊ လယ်၊ ခက်အိမ်	ခြံ၊ လယ် စောင့်ထိန်း၊ ရေအား	၅၀ - စု	၄၁.၆၇%
မမြေလည် မိသားစု	တဲအိမ်၊ ခက်အိမ်	ရေအား၊ ကျောက်၊ စောင့်ထိန်း	၅၀ - စု	၄၁.၆၇%
အနွယ်ပါးဆုံး	တဲအိမ်	ရေအား၊ ကျောက်	၅၅ - စု	၂၂.၅%

ပါဝင်ဆွေးနွေးသူ = ကျား (၈) ဦး၊ မ (၂၂) ဦး
စုစုပေါင်း = ၃၀ - ဦး
ဦးဆောင်ဆွေးနွေးသူ = စောဖိကျွတ်ကန်ဖို
မှတ်တမ်းတင်သူ = ရော်လှမြို့တာ

သုံးသပ်ချက်

ပုံစံကဏ္ဍကြည့်ရှုမှုများ

* ရွေးချယ်ခြင်းနှင့်ဆန်းစစ်ခြင်း

⇒ လိုဝန်းကျေးဇူးတင် ကပွင့်စွာ ပါဝင်တာအပေါ်ကနေ နှင့် ချိတ်ဆက်မှု ပါဝင်မှု အနီးရှိပါသည်။

⇒ အထောက်အကူပြုရာ သက်ကြီးရွယ်အိုများ၊ ခုနစ်ဆယ်စဉ်များ၊ ချိတ်ဆက်မှု၊ စာပေများနှင့်ကျေးဇူးတင်ဆောင်ရွက်ခြင်း၊ ချိတ်ဆက်မှု ပြုပါသည်။

⇒ အပူပိုက်အကိုင်အဝယ် ပါဝင်ခြင်းကိုလည်း ချိတ်ဆက်မှုများအဆင့် မပြေကြစေ ပြုပါသည်။

⇒ ဆိုက်ဘာတို့၏ အကွယ် အပူပိုက်အကိုင်အဝယ်များ၊ အကွယ်အပူပိုက် အထောက်အကူပြုရာ ချိတ်ဆက်မှုများ၊ အချိတ်ဆက်မှုများ၊ အပူပိုက် အကွယ်အပူပိုက် အထောက်အကူပြုရာ ချိတ်ဆက်မှုများ ပြုပါသည်။

⇒ ပရမ်းများ၊ ချိတ်ဆက်မှုများ၊ အပူပိုက်အကိုင်အဝယ်များ၊ ချိတ်ဆက်မှုများ၊ အပူပိုက်အကိုင်အဝယ်များ၊ အချိတ်ဆက်မှုများ၊ အပူပိုက်အကိုင်အဝယ်များ၊ အချိတ်ဆက်မှုများ၊ အပူပိုက်အကိုင်အဝယ်များ ပြုပါသည်။

၈။အရင်းအမြစ် ပိုင်ဆိုင်မှု သုံးသပ်ခြင်း
 ကျေးရွာ- ဇီးဝန်း အုပ်စု - ရွှေရောင်ပြ

နေ့စွဲ-၁၁.၁.၂၀၁၇

* အရင်းအမြစ်သုံးမျိုးမျှ ပုံစံပြုလေ့လာ *

ကျေးရွာ - ဇီးဝန်း

ဘိုးဖမ်းမြို့နယ်

အုပ်စု - ရွှေရောင်ပြ

၁၁ - ၁ - ၂၀၁၇

ကျား	မ	ကျား + မ
ပန်းဂုံ ပက်ဝေဆား သစ်ခုတ်	ခက်ချယ် ကတ်ကြေး ထန်းတံ ထန်းချော	ရော်ဘာဒ် ပယ် တောင်ငူဝင်း ခက်ဆင်ကျောင်း ပယ်

* အရင်းအမြစ်ထိန်းချုပ်မှု ပုံစံပြုလေ့လာ *

ကျား	မ	ကျား + မ
ပန်းဂုံ ပက်ဝေဆား သစ်ခုတ်	ခက်ချယ်ခက် / ကတ်ကြေး	ရော်ဘာဒ် , ပယ် , ပယ် တောင်ငူဝင်း , ခက်ဆင်ကျောင်း ထန်းတံ ' ထန်းချော'

ပိုင်ဆိုင်ဆွေးနွေးသူကျား - ၈ မ - ၂၂

ဦးစေတင်ဆွေးနွေးသူ - နော်ဂျူမြို့ထာ

စုစု ပေါင်း - ၃၀-ဦး

ဗဟိုတစ်တင်သူ - နော်ဂျူမြို့ထာ

သုံးသပ်ချက်

* အရှင်အဖွဲ့၏ သုံးစွဲမှု ပုံစံပြုလေ့လာ *

ဆွေးနွေးခြင်းနှင့် ဆန်းစစ်ခြင်း

- * ပန်ဂို ၊ ယက်သမား ၊ သစ်ခုတ်ခြင်း များကို အမျိုးသားများက သုံးစွဲကြပြီး ဝိတိန်ချယ်၏ ယုဒ၊ အမျိုးသားများ သာထိန်းချုပ်သည်။
- * အမျိုးသမီးများ အစုပြုစု ခက်ချုပ် ၊ ကတ်ကြေး ၊ ထန်းတံ ၊ ထင်းချောခြင်း လို ပျပ်စတင်ကြပြီး အမျိုးသမီးများက ဝိတိန်ချုပ်သည်။
- * ဆော်ဘာခြံ ၊ ယပတ် ၊ တောင်တန်း ၊ ယင်း ၊ အသင်ကျောင်း ၊ ထန်းတံ ၊ ထင်းချောခြင်း လိုအား အမျိုးသမီးများ အမျိုးသမီးပါ အသုံးပြုပြီး ၊ အတူတူပင် ထိန်းချုပ်သည်။
- * အမျိုးသားများနှင့် တန်းတူ သုံးစွဲပုံစံချက်ချခြင်း ၊ ကောင်းစေ့ထုတ်ဖော် ပျပ်စတင်ခြင်း များနှင့် ခန္ဓာပစ္စည်းများကို ယုဒ ၊ ခြံတူတန်းတူပင် ပျပ်စတင်ကြခြင်း ၊ သိရှိရပါသည်။

ဃ။ ရာသီခွင်ပြ ပြက္ခဒိန်

ကျေးရွာ- ဇီးဝန်း အုပ်စု -ရွှေရောင်ပြ

နေ့စွဲ- ၁၁.၁.၂၀၁၇

ရာသီခွင်ပြဇယား

ကျေးရွာ - ဇီးဝန်း
ကျေးရွာအုပ်စု - ရွှေရောင်ပြ

မြို့နယ် - ဧရာဝတီ
ရက်စွဲ - ၁၁.၁.၂၀၁၇

အကြောင်းအရာ	တန်ခူး	ကဆုန်	နယုန်	ဝါဆို	ဝါခေါင်	တော်သလင်း	သီတင်းကျွတ်	တန်ဆောင်မုန်း	နတ်တော်	ပြာသို	တပို့တွဲ	တပေါင်း
ရာသီဥတုအခြေအနေ												
ပိုက်ပျိုးရေး								-	-			-
မွေးမြူရေး	← အက် ၁၀က် ၁၀ပွဲ ၁၅ပွဲ / ၅ပွဲ →											
ဝင်ငွေ	၀	၀ ၀	၀	၀	၀	၀ ၀	၀ ၀	၀	၀	၀	၀	၀
အလုပ်များသောကာလ	နည်း	များ	နည်း	နည်း	နည်း	များ	များ	နည်း	နည်း	နည်း	နည်း	နည်း
ကျန်းမာရေး	ခက်ခဲ				ငြိမ်	ကုသ	ကုသ					ခက်ခဲ
ပွဲတော်လ		-	-	ဝါတန်းပွဲ	-	-	-	ကက်	-	ကရင်နီ	ကရင်နီ	ကရင်နီ

ပါဝင်ဆွေးနွေးသူ - ကျား (၈) + မ (၂၂)
စုစုပေါင်း - ၃၀ - ဦး

ဦးဆောင်ဆွေးနွေးသူ - ဒေါ်သင်းကြွယ်
မှတ်တမ်းတင်သူ - မောင်ကျော်စွာ

သုံးသပ်ချက်

* ကုသီခွင် ပြုစုပေးသည့် သုံးသပ်ချက် *

နိဂုံးချုပ်
အကျဉ်းချုပ်

စီးပွားရေး
၁၁. ၁. ၂၀၁၇

ကုသီခွင် စစ်ဆေးခြင်း

ကုသီခွင်နှင့် ကုသီများသည် မြန်မာ့စီးပွားရေးနှင့် ကုသီကုသီများ၏ စီးပွားရေးနှင့် ပတ်သက်၍ နှစ်စဉ် စစ်ဆေးခြင်း ပြုလုပ်ရမည်။ ထို့အပြင် ကုသီများ၏ စီးပွားရေးနှင့် ပတ်သက်၍ စစ်ဆေးခြင်း ပြုလုပ်ရမည်။

စွန့်ခွာခြင်း

ထို့အပြင်၊ ကုသီများ၏ စီးပွားရေးနှင့် ပတ်သက်၍ စစ်ဆေးခြင်း ပြုလုပ်ရမည်။ ကုသီများ၏ စီးပွားရေးနှင့် ပတ်သက်၍ စစ်ဆေးခြင်း ပြုလုပ်ရမည်။

စည်းမျဉ်းစာတမ်းနှင့် ဝင်ရောက်ခြင်း

စည်းမျဉ်းစာတမ်းမှာ စီးပွားရေးနှင့် ပတ်သက်၍ စစ်ဆေးခြင်း ပြုလုပ်ရမည်။

စည်းမျဉ်းစာတမ်းမှာ စီးပွားရေးနှင့် ပတ်သက်၍ စစ်ဆေးခြင်း ပြုလုပ်ရမည်။

စည်းကမ်း

စည်းကမ်းမှာ စီးပွားရေးနှင့် ပတ်သက်၍ စစ်ဆေးခြင်း ပြုလုပ်ရမည်။

(c) ပင့်ကူအိမ်သုံးသပ်ခြင်း

ကျေးရွာ - ဇီးဝန်း
အုပ်စု - ရွှေရောင်ပြ

နေ့စွဲ - ၁၁.၁.၂၀၁၇

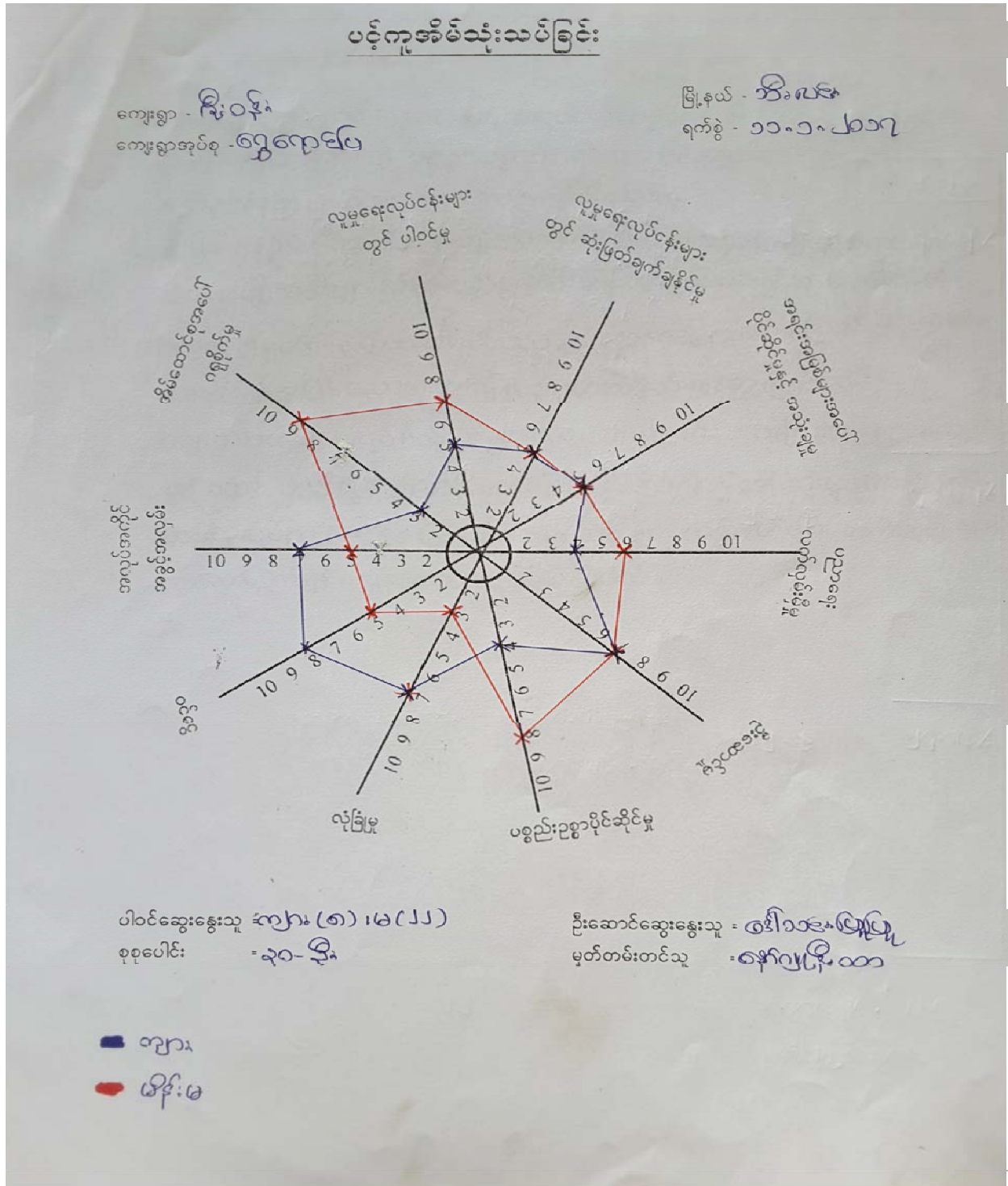

သုံးသပ်ချက်

ပဋိကုဗိတ်သုံးသပ်ခြင်း

အေး၊ ရွှေ၊ ငွေ၊ နှင့် ဆန်းစစ်ခြင်း

- ရွှေ၊ ရွာတွင် စာမျိုး သမီး များ ကနေဖြင့် ကလျာဏ်ကိုင်စွမ်းစာပေများ ၊ ဝေငွေ ၊ ယုဒီမြို့ မှ ရာ များတွင် ကား နည်းဖြင့် ပစ္စည်း ခုနှစ် ပိုင်ဆိုင်မှု ၊ နိဗ္ဗာန်ဆောင်ရာ ဝါးဂရုစိုက်မှု ၊ စသည့် ရာ များ တွင် သာသနာ့ သာချက် ဖြစ်ပါသည်။
- ယုဒီမြို့ ၊ ယုဒီ ၊ တွင် ပါဝင်မှု ၊ ဆုံးဖြတ်ချက်ချ နိုင် မှု မှု ကို ဤအေး ရွှေ စ တွင် ဤ စ မျိုး သား စာမျိုး သမီး များ မှု နား လည် မှု ဖြစ်ပြီး တန်း တူ ယုဒီ ဆောင်ရွက် ဆုံးဖြတ်ချက် ကို လဲ စံ တူ တူ ချ မှု ဖြစ် ကောင်း သိရပါသည်။ သို့ ဆက်စပ် ဆောင်ရွက် စာမျိုး သမီး များ မှု မှု ကို ရဲ မ ဆို ခဲ့ ဤ အေး ဖြစ် ပညာရေး ဘက် မှု စ ပ ဝ ဝ တ ကား နည်း မှု မှု ကို ရ ပါ သည်။
- ရွှေ၊ ရွာ စ တွင် ကလျာဏ်ကိုင်စွမ်းစာပေများ ပေါ် များ ဖြစ် ၊ စာမျိုး သမီး များ စ တွင် စွမ်း ဆောင် ရည် မြင် သင်တန်း များ ပေး ခြင်း ၊ စီမံကိန်း ဖွဲ့စည်း တူ ယုဒီ ကား စ တွင် တန်း တူ ယုဒီ ကား စ ဖြစ် ခြင်း ဖြစ် စာမျိုး သမီး များ စီမံ ချက် များ စာ ကို ဖြစ် လက် ထွဲ ဆောင်ရွက် ရန် စာ ပြု နှစ် ကောင်း မည် ဖြစ် ပါ သည်။

စ။ဗင်းကာချပ်

ကျေးရွာ- ဇီးဝန်း

အုပ်စု - ရွှေရောင်ပြ

နေ့စွဲ- ၁၁.၁.၂၀၁၇

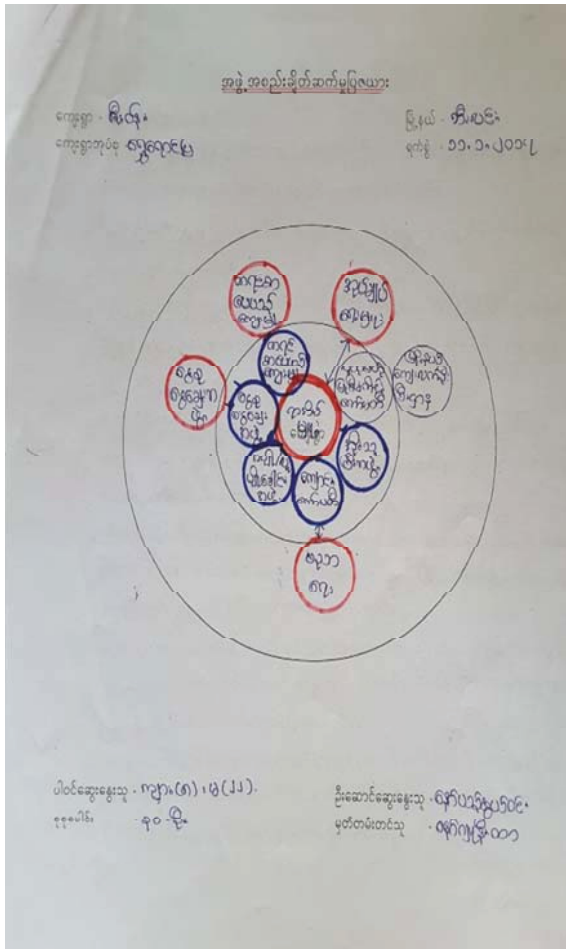

အဖွဲ့အစည်းခွဲတံဆိပ်ပုံပြဿနာ

ကျေးရွာ - ဇီးဝန်း
ကျေးရွာအုပ်စု - ရွှေရောင်ပြ

မြို့နယ် - ဧရာဝတီ
မှတ်စု - ၁၁.၁.၂၀၁၇

စဉ်	ကျေးရွာအုပ်စုရှိ အဖွဲ့အစည်းများ	စဉ်	ကျေးရွာပြင်ပရှိ အဖွဲ့အစည်းများ
၁	အထွေထွေအဖွဲ့ / မျဉ်းစဉ်	၁	ထွေထွေအဖွဲ့
၂	အထောက်အကူအဖွဲ့	၂	အထောက်အကူအဖွဲ့
၃	ထွေထွေအဖွဲ့ (အထွေထွေအဖွဲ့)	၃	ထွေထွေအဖွဲ့
၄	ထွေထွေအဖွဲ့	၄	ထွေထွေအဖွဲ့
၅	ထွေထွေအဖွဲ့	၅	ထွေထွေအဖွဲ့
၆	ထွေထွေအဖွဲ့	၆	ထွေထွေအဖွဲ့
၇	ထွေထွေအဖွဲ့	၇	ထွေထွေအဖွဲ့
၈	ထွေထွေအဖွဲ့	၈	ထွေထွေအဖွဲ့
၉	ထွေထွေအဖွဲ့	၉	ထွေထွေအဖွဲ့

ပါဝင်ဆွေးနွေးသူ - ကျား (၅) ဦး၊ မ (၂၂) ဦး
စုစုပေါင်း - ၃၀

ဦးဆောင်ဆွေးနွေးသူ - မောင်ညိုစွယ်ဝင်း
မှတ်တမ်းတင်သူ - မောင်ကျော်စွယ်

သုံးသပ်ချက်

ကဖွဲ့စည်းဆောင်ရွက်မှုပြုရယူကာ

ဆေးကုစီမံခန့်ခွဲရေးအဖွဲ့ဝင်များ

- ကျေးဇူးတင်အဖွဲ့ဝင်များ / ဆေးကုစီမံခန့်ခွဲရေးအဖွဲ့ဝင်များ နှင့် ကဖွဲ့စည်းဆောင်ရွက်မှုအဖွဲ့ဝင်များသည် ရုပ်ရွာ၏ သာယာရေးအတွက် မြန်မာ့နိုင်ငံတော်ကို တည်ဆောက်ပေးရန် ဆောင်ရွက်ကြသည်။
- ဆေးကုစီမံခန့်ခွဲရေးအဖွဲ့ဝင်များသည် ရုပ်ရွာ၏ အကျိုးအမြတ်များကို မြှင့်တင်ပေးရန် ဆောင်ရွက်ကြသည်။
- ကျေးဇူးတင်အဖွဲ့ဝင်များကို ပြန်လည်ရောက်ရှိစေရန် (ဆေးကုစီမံခန့်ခွဲရေးအဖွဲ့) ကဖွဲ့စည်းဆောင်ရွက်ပေးခြင်းနှင့် ဆေးကုစီမံခန့်ခွဲရေးအဖွဲ့ဝင်များကို ပြန်လည်ရောက်ရှိစေရန် (ဆေးကုစီမံခန့်ခွဲရေးအဖွဲ့) ကဖွဲ့စည်းဆောင်ရွက်ပေးခြင်းဖြစ်သည်။
- ကျေးဇူးတင်အဖွဲ့ဝင်များသည် ပညာရေး၊ ကျန်းမာရေး၊ စာဖတ်ရေးနှင့် ဖွံ့ဖြိုးရေးအဖွဲ့များကို ဖွဲ့စည်းဆောင်ရွက်ပေးခြင်း၊ ကျန်းမာရေးအဖွဲ့များနှင့် ပညာရေးအဖွဲ့များကို ဖွဲ့စည်းဆောင်ရွက်ပေးခြင်းဖြစ်သည်။
- ကျေးဇူးတင်အဖွဲ့ဝင်များသည် ကျေးဇူးတင်အဖွဲ့ဝင်များ၏ အကျိုးအမြတ်များကို မြှင့်တင်ပေးရန် ဆောင်ရွက်ပေးခြင်းဖြစ်သည်။
- ကျေးဇူးတင်အဖွဲ့ဝင်များသည် ကျေးဇူးတင်အဖွဲ့ဝင်များ၏ အကျိုးအမြတ်များကို မြှင့်တင်ပေးရန် ဆောင်ရွက်ပေးခြင်းဖြစ်သည်။
- ကျေးဇူးတင်အဖွဲ့ဝင်များသည် ကျေးဇူးတင်အဖွဲ့ဝင်များ၏ အကျိုးအမြတ်များကို မြှင့်တင်ပေးရန် ဆောင်ရွက်ပေးခြင်းဖြစ်သည်။
- ကျေးဇူးတင်အဖွဲ့ဝင်များသည် ကျေးဇူးတင်အဖွဲ့ဝင်များ၏ အကျိုးအမြတ်များကို မြှင့်တင်ပေးရန် ဆောင်ရွက်ပေးခြင်းဖြစ်သည်။
- ကျေးဇူးတင်အဖွဲ့ဝင်များသည် ကျေးဇူးတင်အဖွဲ့ဝင်များ၏ အကျိုးအမြတ်များကို မြှင့်တင်ပေးရန် ဆောင်ရွက်ပေးခြင်းဖြစ်သည်။

ဆ။အမျိုးသား/အမျိုးသမီး အခက်အခဲ မျှော်မှန်းချက်များ

* အမျိုးသမီးများ၏ အခက်အခဲ မျှော်မှန်းချက်များ *

ကိုးလုံးကျွေးမွေးမှု ဇွဲအောင်မြင်မှုပုံစံ	ကိုးလုံးကျွေးမွေးမှု ၁၁.၁. ၂၀၁၇
--	------------------------------------

* အခက်အခဲများ

- ၁။ မူလတန်းကျောင်းဆောင်မပျံ့နှံ့မှုအခက်အခဲ
- ၂။ ကျွန်းမာကျေး မဟုတ်သော နယ်များရှိ များစွာအခက်အခဲ
- ၃။ ကျေးလက်ပျံ့နှံ့မှုအခက်အခဲ
- ၄။ ဖိုးရရှိမှုအခက်အခဲ
- ၅။ မိမိတို့အားလုံးအားလုံးအခက်အခဲ

* မျှော်မှန်းချက်များ

- ၁။ မူလတန်းကျောင်းဆောင်ရရှိလာမည်
- ၂။ ကျွန်းမာကျေး မဟုတ်သော နယ်များရှိ များစွာမည်
- ၃။ ကျေးလက်ပျံ့နှံ့မှုရရှိလာမည်
- ၄။ ဖိုးရရှိလာမည်
- ၅။ မိမိတို့အားလုံးအားလုံးရရှိလာမည်

* အမျိုးသားများ၏ အခက်အခဲ မျှော်မှန်းချက်များ *

ကိုးလုံးကျွေးမွေးမှု ဇွဲအောင်မြင်မှုပုံစံ	ကိုးလုံးကျွေးမွေးမှု ၁၁.၁. ၂၀၁၇
--	------------------------------------

* အခက်အခဲများ

- ၁။ မူလတန်းကျွေးမွေးဆောင်မပျံ့နှံ့မှုအခက်အခဲ
- ၂။ မိမိတို့အားလုံးအားလုံးအခက်အခဲ
- ၃။ ဖိုးရရှိမှုအခက်အခဲ
- ၄။ ကျေးလက်ပျံ့နှံ့မှုအခက်အခဲ
- ၅။ ကြက်မွေးမြူရေးနှင့်ပညာအခက်အခဲ
- ၆။ ပညာမဟုတ်သော နယ်များရှိ များစွာအခက်အခဲ
- ၇။ ခွဲကွဲကျွေးမွေးမှုနှင့်ပညာအခက်အခဲ

* မျှော်မှန်းချက်များ

- ၁။ မူလတန်းကျွေးမွေးရရှိလာမည်
- ၂။ မိမိတို့အားလုံးအားလုံးအခက်အခဲနှင့်ပညာရရှိမည်
- ၃။ ဖိုးရရှိလာမည်
- ၄။ ကျေးလက်ပျံ့နှံ့မှုရရှိလာမည်
- ၅။ ကြက်မွေးမြူရေးနှင့်ပညာများရရှိလာမည်
- ၆။ ပညာမဟုတ်သော နယ်များရှိ များစွာရရှိမည်
- ၇။ ခွဲကွဲကျွေးမွေးမှုနှင့်ပညာများရရှိလာမည်

ဇယားစာပေး လုပ်ငန်းများ

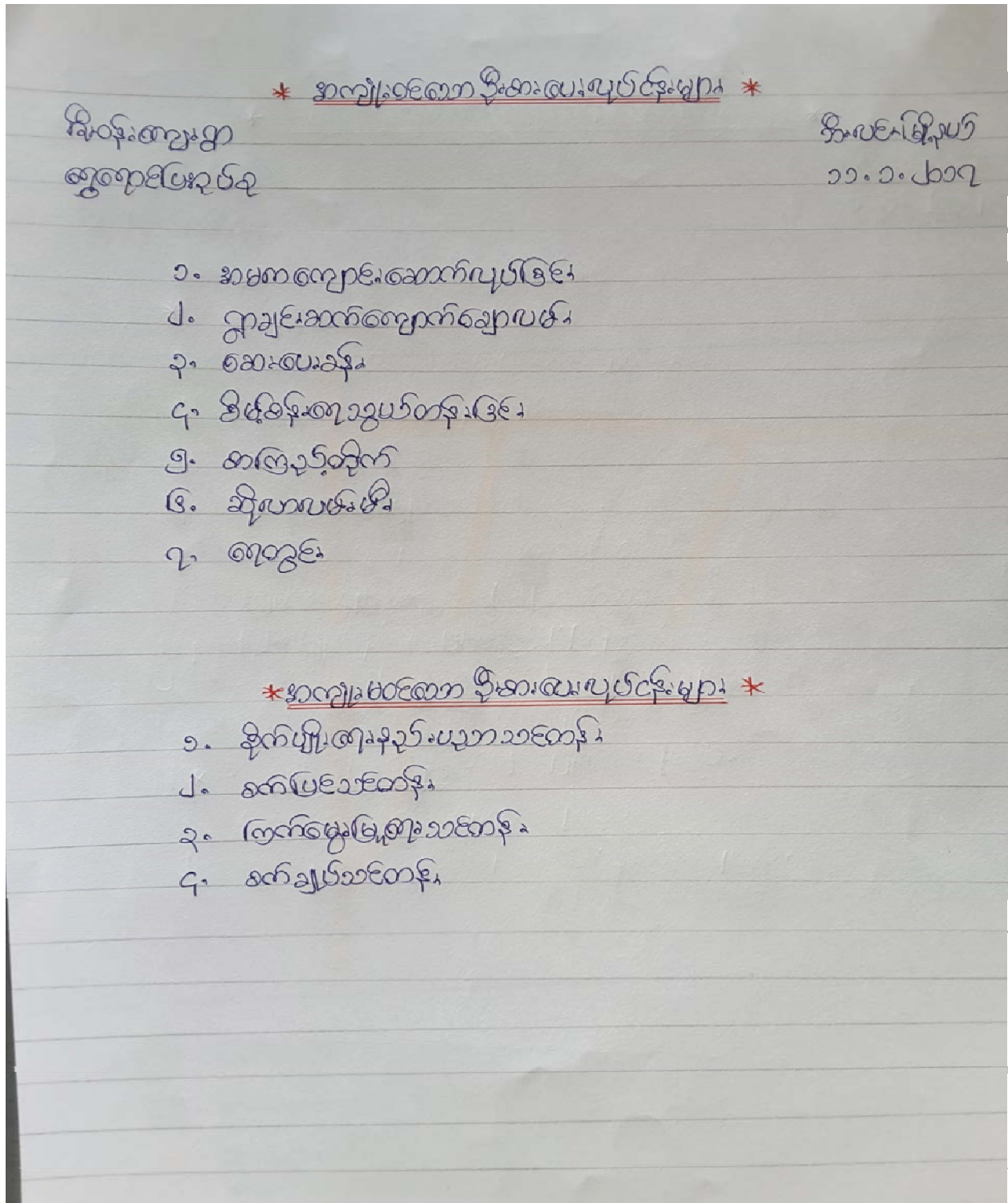

၇။ ကော်မတီဝင်များရွေးချယ်ခြင်းနှင့်ကျေးရွာဖွံ့ဖြိုးရေးအစီအစဉ်ဆောင်ရွက်မှုမှတ်တမ်းဓါတ်ပုံများ



၈။ ကော်မတီဝင်များစာရင်း

ကျေးရွာ- ဇီးဝန်း

ကျေးရွာအုပ်စု- ရွှေရောင်ပြ

ဘီးလင်းမြို့နယ်

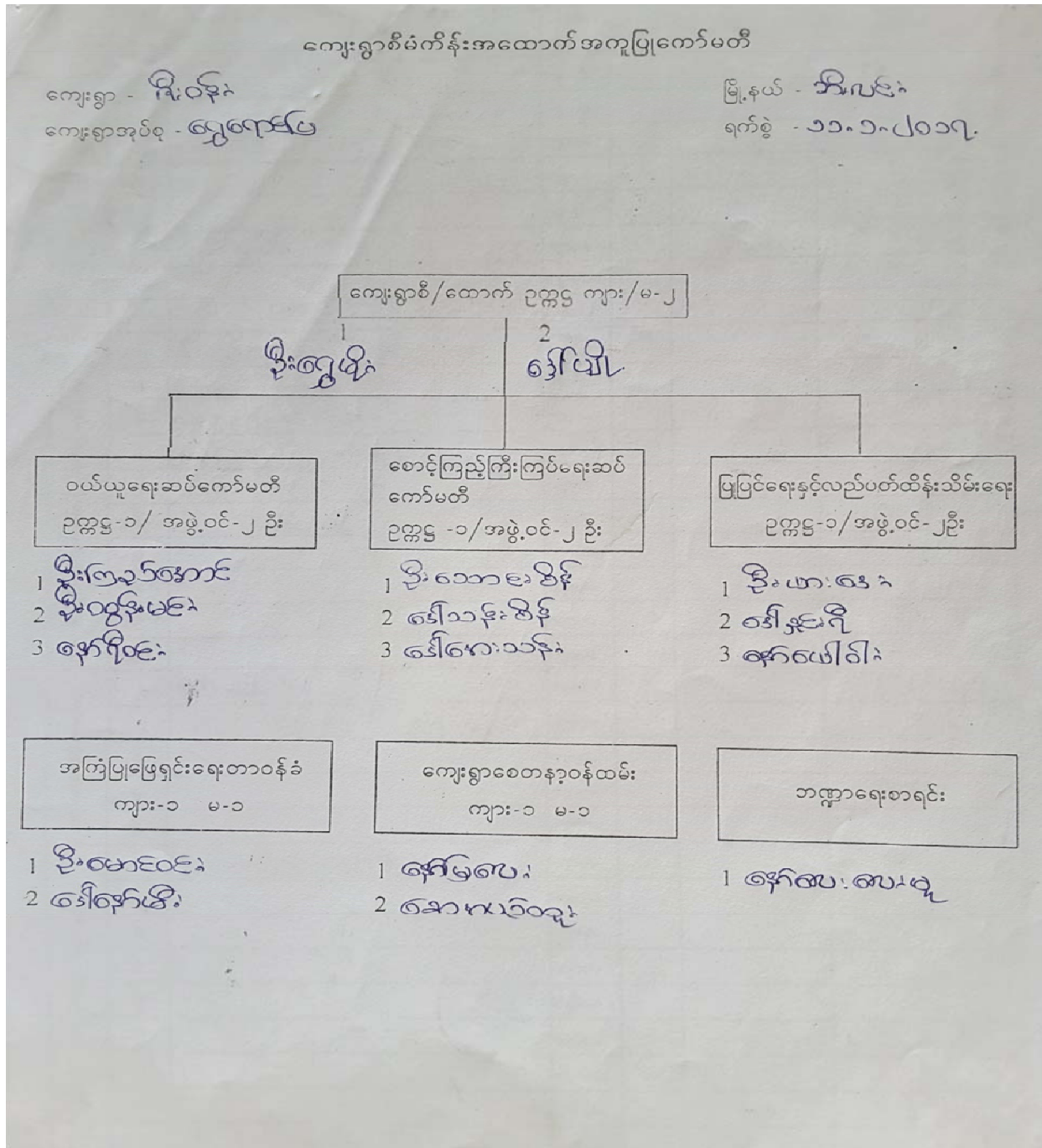

၁၀။စီမံကိန်း အချိန်စက်ဝန်းအချိန်ဇယား(ပုံစံ ၂)

ပုံစံ - ၂ - စီမံကိန်းစက်ဝန်းအချိန်ဇယား (FC 2)

လမ်းညွှန်ချက်။ သက်ဆိုင်ရာလူထုစဉ်းစားရေးရာ/လက်ထောက်နည်းပညာနည်းပညာများမှ စီမံကိန်းစက်ဝန်းအဆင့်တစ်ခုစီပြီးစီးတိုင်း ကျေးရွာနှင့် ကျေးရွာအုပ်စုအတွက် ဤပုံစံဖြည့်သွင်းရမည်။

စဉ်းစားရေးရာ/ပုံစံအမျိုးအမည် **အကျိုးပြုစာ**

နံပါတ် **၁၁. ၁. ၁၇** စက်ဝန်းအားအမှတ်ပြစ်ပါ စက်ဝန်း(၁) စက်ဝန်း(၂) စက်ဝန်း(၃) စက်ဝန်း(၄)

မြည်နယ်/တိုင်း **ဗိုလ်** မြို့နယ် **အလင်း** ကျေးရွာအုပ်စု **ရွှေဂျောင်** ကျေးရွာ **ဇီးဝါ**

စီမံကိန်းဆောင်ရွက်မှုအဆင့်များ	နံပါတ်		အစည်းအဝေးတွင်တက်ရောက်သူအရေအတွက်			
	စတင်သည့် နံပါတ်	ပြီးဆုံးသည့်နံပါတ်	အမျိုးသား အရေအတွက်	အမျိုးသမီး အရေအတွက်	သိမ်ထောင်စု အရေအတွက်	လူမျိုးစုတက်ရောက်သူ အရေအတွက် နှင့် လူမျိုးစုအမည်
၁။ ကျေးရွာစီမံကိန်း စီမံဆက်အစည်းအဝေး	၁၁. ၁. ၁၇	၁၁. ၁. ၁၇	၁၇	၄၅	၆၂	၈၇၆ ၆၂
၂။ ကျေးရွာဖွံ့ဖြိုးရေး စီမံချက်ရေးဆွဲခြင်း အစည်းအဝေး	၁၂. ၁. ၁၇	၁၂. ၁. ၁၇	၁၆	၄၄	၆၀	၈၇၆ ၆၈
၃။ ကျေးရွာအုပ်စု လုပ်ငန်းဆုံးဖြတ်ချက်ချသည့် အစည်းအဝေး	၂၄. ၁. ၁၇	၂၄. ၁. ၁၇	၇	၆	၁၃	၈၇၆ ၁၃
၄။ မြို့နယ်အဆင့် စီမံကိန်းရေးဆွဲရေး နှင့် အကောင်အထည်ဖော်ရေးကော်မတီ၏ စီမံကိန်း သုံးသပ်မှု အစည်းအဝေး	၁၀၂. ၁. ၁၇	၂၃၂. ၁. ၁၇	မရှိ	မရှိ	မရှိ	မရှိ
၅။ မြို့နယ် စီမံကိန်းရေးဆွဲရေး နှင့် အကောင်အထည်ဖော်ရေး ကော်မတီ၏ဆုံးဖြတ်ချက် ရှာဖွေ အသိပေး အကြောင်းကြားသည့် အစည်းအဝေး	၆. ၃. ၁၇	၆. ၃. ၁၇	၁၇	၅၁	၆၈	၈၇၆ ၆၇ ၆၈ ၁
၆။ စီမံကိန်းလုပ်ငန်းစွဲစီမံချက်ရေးဆွဲခြင်း အစည်းအဝေး						
၆. ၁။ စီမံကိန်းလုပ်ငန်း အကောင်အထည်ဖော်ရေးအစီအစဉ် ရေးဆွဲခြင်း	၁၄. ၃. ၁၇	၁၄. ၃. ၁၇	၁၅	၄၉	၆၇	၈၇၆ ၆၇

လူထုပညာပြု စီမံကိန်း စက်ဝန်းလက်စွဲ အပိုင်း - (၃) ၂၉.၁၀.၂၀၁၆

၆.၂။ ဝယ်ယူရေးအစီအစဉ် ရေးဆွဲခြင်း	၆. ၃. ၁၇	၆. ၃. ၁၇	၁၇	၅၁	၆၈	၈၇၆ ၆၇ ၆၈ ၁
၆.၃။ ဘဏ္ဍာရေးကုန်ကျမှု လျာထားအစီအစဉ် ရေးဆွဲခြင်း	၆. ၃. ၁၇	၆. ၃. ၁၇	၁၇	၅၁	၆၈	၈၇၆ ၆၇ ၆၈ ၁
၆.၄။ ပြင်/ထိန်းအစီအစဉ် ရေးဆွဲခြင်း						
၇။ စီမံကိန်းလုပ်ငန်းစွဲ တိုးတက်မှု ဖောင်ကြည့် အစည်းအဝေး						
၇. ၁။ အစည်းအဝေး ပထမအကြိမ်	၁၀. ၄. ၁၇	၁၀. ၄. ၁၇	၁၀	၅	၅၅	၈၇၆ ၅၅
၇. ၂။ အစည်းအဝေး ဒုတိယအကြိမ်						
၇. ၃။ အစည်းအဝေး တတိယအကြိမ်						
၈။ စီမံကိန်းလုပ်ငန်းစွဲ အပြီးသတ်စစ်ဆေးခြင်း အစည်းအဝေး						
၉။ လူထုစစ်ဆေးဆွဲအစည်းအဝေး						

၁၂။ ကျေးရွာအုပ်စု စီမံကိန်းလုပ်ငန်းခွဲရွေးချယ်ခြင်း (ပုံစံ ၄)

ပုံစံ - ၀ - ၄

ကျေးရွာအုပ်စုစီမံကိန်းလုပ်ငန်းခွဲရွေးချယ်ခြင်းပုံစံ (Form PC 4)

လမ်းညွှန်ချက်၊ စီမံကိန်းလုပ်ငန်းခွဲရွေးချယ်မှုအစည်းအဝေးပြီးနောက်တွင် ကျေးရွာအုပ်စုမှ CF/TF တို့၏ အကူအညီရယူ၍ ကျေးရွာစီတောက်ကော်မတီမှ လက်မှတ်ရေးထိုးပြီး အဆိုပါပုံစံအား ပြည်နယ်အောင်မြင်သွင်းရမည်။ ဤပုံစံအား ပြည်နယ်အောင်မြင်သွင်းပြီးပါက ကျေးရွာအုပ်စုမှ ဖြိုးတိုးတက်ရေးစီမံချက်တွင် TPIC သို့ ပေးပို့ရန်အတွက် နောက်ဆက်တွဲအဖြစ် ထားရှိရမည်။ CF မှ ကျေးရွာတစ်ရွာချင်းစီ၏ စီမံကိန်းလုပ်ငန်းခွဲဆိုင်ရာ အချက်အလက်များကို MIS သို့ ထည့်သွင်းရမည်။ (ယခုနစ်စီမံကိန်းလုပ်ငန်းခွဲ မလုပ်ကိုင်သော ကျေးရွာများ မပါဝင်ပါ။)

ကျေးရွာစည်းရုံးရေးမှူး/ဝန်ထမ်းအမည် ဒေါ်ကျန်းမာ

နေ့စွဲ ၂၄.၁၁.၁၇ ဝက်ဂန်းအားအမှတ်ခြိပ်ပေးပါ။ (V) ဝက်ဂန်း (၁) ဝက်ဂန်း (၂) ဝက်ဂန်း (၃) ဝက်ဂန်း (၄)

ပြည်နယ်/တိုင်း ဇော် ဖြန့်ခွဲရေးမှူး ကျီးလင်း ကျေးရွာအုပ်စု ရွှေရောင်မြ

ကျေးရွာအမည်	ထောင်ရွက်မည့် လုပ်ငန်းများ	အတိုင်းအတာ	အကျိုးစီးပွားနှင့် ရှိသူများ	အဆိုပြုတင်ပြသူ	စီမံကိန်းမှ ထည့်ဝင်မှု			
					ကျေးရွာမှ ထည့်ဝင်မှု	အခြားထည့်ဝင်မှု (ဖော်ပြပါ) ထည့်ဝင်ငွေ အမည်/အဖွဲ့	စုစုပေါင်း	
ရွှေရောင်မြ	ကျေးရွာစီမံခန့်ခွဲရေး ဝန်ထမ်း	၄၀'x၄'	ဇော်	<input type="checkbox"/> ကျား <input type="checkbox"/> မ <input type="checkbox"/> ကျား+မ	၂,၂၄၀,၀၀၀/-	၂,၁၇၆,၂၁၇/-		
မာရ်ကုန်း	ဝတ်ပတ်ဖြန့်ဖြူးရေးမှူး	၁၀၀'x၆၀'x၆'	ဦးစိုး	<input type="checkbox"/> ကျား <input type="checkbox"/> မ <input type="checkbox"/> ကျား+မ	၁၃,၀၀၀,၀၀၀/-			

စတုဂံ	ဝတ်ပတ်ဖြန့်ဖြူးရေးမှူး	၁၀၀'x၁၅'	ဦးစိုး		၂,၀၀၀,၀၀၀/-			
ပိန်း	စတုဂံ	၄၀'x၃၀'x၂'	ဦးစိုး	<input type="checkbox"/> ကျား <input type="checkbox"/> မ <input type="checkbox"/> ကျား+မ	၁၅,၀၀၀,၀၀၀/-			
				<input type="checkbox"/> ကျား <input type="checkbox"/> မ <input type="checkbox"/> ကျား+မ				
				<input type="checkbox"/> ကျား <input type="checkbox"/> မ				

ခန့်မှန်း တိုက်ရိုက် ခန့်မှန်းကုန်ကျစရိတ်

ကျား+မ

ရာထူး ကျေးရွာအုပ်စု စီ/တောက်ကော်မတီ ဥက္ကဋ္ဌ အမည် လက်မှတ် ရက်စွဲ

၁၄။ အစည်းအဝေးမှတ်တမ်းများ

စိုက်ပျိုးရေး၊ မွေးမြူရေးနှင့် ဆည်မြောင်း ဝန်ကြီးဌာန
ကျေးလက်ပေးသန့်မှု၊ မြို့နယ်လမ်းပန်းဆေးနည်းစနစ်
ဗဟုသုတပြန့်ပွားရေးဌာန (နယ်လမ်းပန်းဆေးနည်းစနစ်)
ပထမအကြိမ် အစည်းအဝေး မှတ်တမ်း

ကျေးဌာ - ဒီးဝန်း
အုပ်စု - ဧရာဝတီ
ဘီးပန်းခြံနယ်
၁၁ - ၁ - ၂၀၁၇

- ၁။ စာဖတ်စာအုပ်နှင့် ဖတ်ရှုခြင်း ဖြစ်ပါသည်။
- ၂။ ကျေးဌာအစည်းအဝေးမှ အချက်အလက် တွေကို ပြောကြားခဲ့ပါသည်။
- ၃။ ဒီးဝန်း၏ ရည်ရွယ်ချက်အား ဖြစ်ပေါ်ပါသည်။
- ၄။ ဗဟုသုတပြန့်ပွားရေးဝန်ကြီးဌာန၊ ဝန်ကြီးဌာန၊ ဒီးဝန်းနှင့် နည်းပညာ
အဖွဲ့အစည်းများ အကြောင်း ဖြစ်ပေါ်ပါသည်။
- ၅။ ဒီးဝန်းဝန်ကြီးအကြောင်း ဖြစ်ပေါ်ပါသည်။
- ၆။ ဝန်ကြီးအဖွဲ့ဝင်ကြား ဖွဲ့စည်းရေး အကြောင်း ဖြစ်ပေါ်ပါသည်။
- ၇။ ကျေးဌာ / မိတ်ဆက်မှုများ အကြောင်း ဖြစ်ပေါ်ပါသည်။
- ၈။ ဘဏ္ဍာဝန်ကြီးက ဗဟုသုတပြန့်ပွားရေး အဖွဲ့အစည်းများ အကြောင်း ဖြစ်ပေါ်ပါသည်။
- ၉။ ကျေးဌာ အစည်းအဝေး၏ ဝန်ကြီးနှင့် ဝန်ထမ်းများ ၊ ဖြစ်ပေါ်မှုနှင့်
အကြောင်းကို စာချက်များ အား ဖြစ်ပေါ်ပါသည်။
- ၁၀။ ကျေးဌာ အစည်းအဝေး၏ အားအင်များ ဖြစ်ပေါ်ပါသည်။ (ပဲခူးစင်)
- ၁၁။ ကျေးဌာအဖွဲ့ ၊ ငှက်ခြံအဖွဲ့အစည်း ၊ ဝန်ကြီးအဖွဲ့အစည်း ၊ အဖွဲ့အစည်း
များအဖွဲ့အစည်းများနှင့် ဆက်ဆံရေးများ ဖြစ်ပေါ်ပါသည်။ ၊ ပုလဲကုန်အဖွဲ့အစည်း ၊
အဖွဲ့အစည်းများ ဖြစ်ပေါ်ပါသည်။ ၊ အဖွဲ့အစည်းများ ဖြစ်ပေါ်ခြင်း ၊ အဖွဲ့အစည်း
အဖွဲ့အစည်းများ ဖြစ်ပေါ်ပါသည်။
- ၁၂။ ပထမအကြိမ် အစည်းအဝေး၏ အကျိုးဆောင်များ ဖြစ်ပေါ်ပါသည်။

၁၅။ကဏ္ဍအလိုက် အခက်အခဲမှတ်တမ်း

။ကဏ္ဍအလိုက် အခက်အခဲမှတ်တမ်း

..... ဇီဝိဒ်းကျေးရွာကဏ္ဍအလိုက် ဦးစားပေးဖွံ့ဖြိုးရေးလုပ်ငန်းများ

ကဏ္ဍအလိုက် အခက်အခဲမှတ်တမ်း
(ကျေးရွာ)ကျေးရွာ ကဏ္ဍအလိုက် ဦးစားပေး ဖွံ့ဖြိုးရေးလုပ်ငန်းများ

	အဆင့်	လုပ်ငန်း	အဆိုပြုသူ	လ/နပ်	လုပ်ဆောင်မည့်သူ	ပြင်ပမှထောက်ပံ့မည့်သူ
အခြေခံအဆောက်အအုံ	၁	အာဇာနည် တိုက်	ကျား/မ	၂၀၁၆	ဒဂုန်	ပုဂံပေးပို့ပေးမိမိ
	၂		ကျား/မ			
	၃		ကျား/မ			
	၄		ကျား/မ			
	၅		ကျား/မ			
	၆		ကျား/မ			
	၇		ကျား/မ			
	၈		ကျား/မ			
အသက်ပေးပေးရေး၊ စိုက်ပျိုးရေး၊ မွေးမြူရေး	၁	စိုက်ပျိုးရေး နည်းပညာသင်တန်း	ကျား/မ		ဒဂုန်	အသက်ပေးပေးရေးနှင့် စိုက်ပျိုးရေးဦးစီးဌာန
	၂	ဆက်ပြင်ရေးတန်း	ကျား/မ		"	"
	၃	ဆက်ချုပ်ရေးတန်း	ကျား/မ		"	"
	၄	မြေစိုက်ပျိုးရေးတန်း	ကျား/မ		"	"
	၅		ကျား/မ			
	၆		ကျား/မ			
	၇		ကျား/မ			
	၈		ကျား/မ			
	၉		ကျား/မ			
	၁၀		ကျား/မ			
ကျန်းမာရေးနှင့် အာဟာရ	၁	ဆေးပေးစင်တာ	ကျား/မ	၂၀၁၇	ဒဂုန်	ပုဂံပေးပို့ပေးမိမိ
	၂		ကျား/မ			
	၃		ကျား/မ			
	၄		ကျား/မ			
	၅		ကျား/မ			
ပညာရေး	၁	အထကကျောင်း အောက်ပုဂံခြံ	ကျား/မ	၂၀၁၇	ဒဂုန်	ပုဂံပေးပို့ပေးမိမိ
	၂		ကျား/မ			
	၃		ကျား/မ			
	၄		ကျား/မ			
	၅		ကျား/မ			
အခြား	၁	ဒဂုန်ဆေးရုံ	ကျား/မ	၂၀၁၈	ဒဂုန်	ပုဂံပေးပို့ပေးမိမိ
	၂	စိုက်ပျိုးရေးဦးစီးဌာန	ကျား/မ	၂၀၁၉	"	"
	၃	ဆိပ်ကမ်း	ကျား/မ	၂၀၁၀	"	"
	၄					

