

ပြည်ထောင်စု သမ္မတ မြန်မာနိုင်ငံတော်အစိုးရ  
စိုက်ပျိုးရေး၊ မွေးမြူရေးနှင့် ဆည်မြောင်းဝန်ကြီးဌာန  
ကျေးလက်ဒေသဖွံ့ဖြိုးတိုးတက်ရေးဦးစီးဌာန  
ဘီးလင်းမြို့နယ်



National Community Driven Development Project  
လူထုဗဟိုပြုစီမံကိန်း

ဘီးလင်းမြို့နယ်  
ပျဉ်းမပင်ဆိပ်ကျေးရွာ  
၂၀၁၇ ခုနှစ်

မာတိကာ

စဉ်	အကြောင်းအရာ	စာမျက်နှာ
၁။	မာတိကာ	၁
၂။	ဘီးလင်းမြို့နယ်မြေပုံ	၂
၃။	ကျေးရွာအုပ်စုမြေပုံ	၃
၄။	ကျေးရွာအခြေခံအချက်အလက်များ	၄-၅
၅။	လူထုပူးပေါင်းပါဝင်သော လူမှုဆန်းစစ်ခြင်းနှင့် အကဲဖြတ်ခြင်း လုပ်ငန်းစဉ် ( PSA/PRA ) အကျဉ်ချုပ်ဇယား	၆
၆။	(က) လူမှုရေး အရင်းအမြစ်ပြုပြင်မှုနှင့် သုံးသပ်ချက် (ခ) ဥစ္စာဓန ကြွယ်ဝမှု အဆင့်အတန်း သတ်မှတ်ခြင်းနှင့် အသက်မွေးဝမ်း ကျောင်း ပြဇယားနှင့် သုံးသပ်ချက်များ	၇-၈ ၉-၁၀
	ဂ။ အရင်းအမြစ် ပိုင်ဆိုင်မှု သုံးသပ်ခြင်း	၁၁-၁၂
	ဃ။ ရာသီခွင်ပြ ပြက္ခဒိန်နှင့် သုံးသပ်ခြင်း	၁၃-၁၄
	င။ ပင့်ကူအိမ်သုံးသပ်ခြင်း	၁၅-၁၆
	စ။ ဗင်းကာချပ်	၁၇-၁၈
	ဆ။ အမျိုးသား/အမျိုးသမီး အခက်အခဲများ	၁၉
	ဇ။ ကျေးရွာမျှော်မှန်းချက်(အမျိုးသား/အမျိုးသမီး)	၂၀
	ဈ။ ဦးစားပေးလုပ်ငန်းများ	၂၁
၇။	ကော်မတီဝင်များရွေးချယ်ခြင်းနှင့် ကျေးရွာဖွံ့ဖြိုးရေးအစီအစဉ်ဆောင်ရွက်မှုမှတ်တမ်း ခါတ်ပုံများ	၂၂
၈။	ကော်မတီဝင်များစာရင်း	၂၃
၉။	ကျေးရွာ အချက်အလက်ပုံစံ(၁)	၂၄-၂၆
၁၀။	စီမံကိန်း အချိန်စက်ဝန်းအချိန်ဇယား(ပုံစံ ၂)	၂၇
၁၁။	ကျေးရွာဖွံ့ဖြိုးရေးဦးစားပေးအစီအစဉ်(ပုံစံ ၃)	၂၈-၃၀
၁၂။	ကျေးရွာအုပ်စု စီမံကိန်းလုပ်ငန်းခွဲရွေးချယ်ခြင်း(ပုံစံ ၄)	၃၁
၁၃။	အစည်းအဝေးမှတ်တမ်းများ	၃၂-၃၄
၁၄။	ကဏ္ဍအလိုက် အခက်အခဲမှတ်တမ်း	၃၅

# ဘီးလင်းမြို့နယ် အခြေပြမြေပုံ



# လေးကေးကျေးရွာအုပ်စုပြမြေပုံ

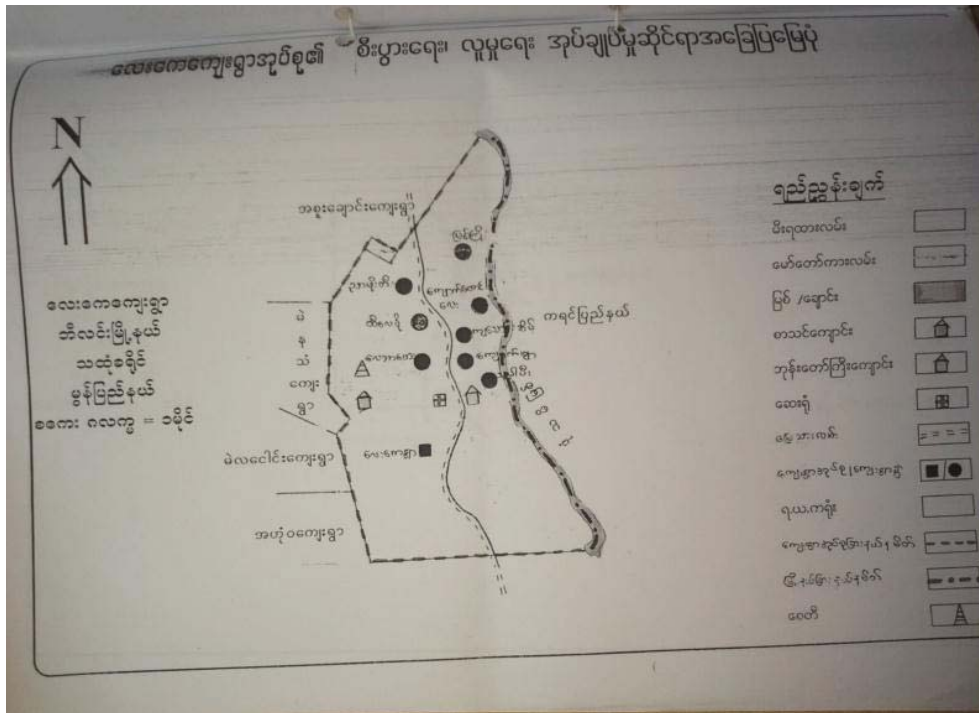

၃။ လေးကေးအုပ်စုတွင် ပါဝင်သော ကျေးရွာများစာရင်း

၁။ လေးကေး

၂။ ညှဉ်းခို

၃။ ထီးလေးခို

၄။ ကျောက်ဖျာ

၅။ ပျဉ်းမပင်ဆိပ်

၆။ ကျသောင်းဆိပ်

၇။ ကလေးဖိုးခို

၈။ ကျောက်တောင်လေး

၉။ မြစ်ကျိုး

၄။ ကျေးရွာ အခြေခံအချက်အလက်များ

မွန်ပြည်နယ်၊ ဘီးလင်းမြို့နယ်၊လေးကေကျေးရွာအုပ်စု၊ကျသောင်းဆိပ်ကျေးရွာတွင် အိမ်ထောင်စု (၁၃၈) စုရှိပါသည်။ ကရင်လူမျိုးများသာ နေထိုင်ကြပါသည်။ ဥယျာဉ်ခြံလုပ်ငန်း၊ ကျဘမ်းလုပ်ငန်းများဖြင့်သာ အသက်မွေးဝမ်းကျောင်းပြုကြပါသည်။

ကျေးရွာအတွင်းရှိ စုစုပေါင်းအိမ်ထောင်စုနှင့် လူဦးရေ

အိမ်ထောင်စု	ကျား	မ	စုစုပေါင်း
၂၇၄	၇၇၉	၇၇၅	

လူနည်းစု၊လူမျိုးစု အိမ်ထောင်စု

အမျိုးအစား	အိမ်ထောင်စု	ကျား	မ	စုစုပေါင်း
ကရင်				
ဗမာ				
လူမျိုးစုရော				

ထိခိုက်လွယ် အိမ်ထောင်စု

ထိခိုက်လွယ်အုပ်စု	အိမ်ထောင်စု	ကျား	မ	စုစုပေါင်း
သက်ကြီးရွယ်အို				၉၅
အမျိုးသမီးဦးဆောင်	၂၇၄	၂၃၅	၃၉	၂၇၄
မသန်စွမ်း	၁၀			
မြေယာမဲ့				

ကျေးရွာရှိ အခြေခံအဆောက်အအုံများ

ပညာရေး	ခြံစံပါ	ကျန်းမာရေး	ခြံစံပါ	ဘာသာရေး	ခြံစံပါ
အထက်တန်းကျောင်း		ဆေးရုံ		ဘုရား/စေတီ	
အလယ်တန်းကျောင်း		ကျန်းမာရေးဌာန		ဘုန်းကြီးကျောင်း	
မူလတန်းကျောင်း		ကျန်းမာရေးဌာနခွဲ		ဟိန္ဒူဘုရားကျောင်း	
မူကြိုကျောင်း		ဆေးခန်း		ခရစ်ယာန်ဘုရားကျောင်း	
အခြား		အခြား		ဗလီ	
မှတ်ချက်		မှတ်ချက်		မှတ်ချက်	

အဓိကစီးပွားရေးလုပ်ငန်းများ

စိုက်ပျိုးရေး	မွေးမြူရေး	အသေးစားစီးပွားရေးလုပ်ငန်းများ	အခြား

ကျေးရွာအတွင်း အဓိကပိုင်ဆိုင်မှုများ

ကျေးရွာပိုင်ဆိုင်မှုများ	စိုက်ပျိုးရေး	စားကျက်မြေ	သစ်တောမြေ	သဲ/ကျောက်ရရှိမှု	ရေတွင်း/ရေကန်	စက်ရေတွင်း
အရေအတွက်						
ကျေးရွာပိုင်ဆိုင်မှုများ						
အရေအတွက်						

ကျေးရွာအတွင်း အခြားပိုင်ဆိုင်မှုများ

ကျေးရွာပိုင်ဆိုင်မှုများ	ရေတင်စက်	ထွန်	ထယ်	ကျွဲ	နွား	အခြား
အရေအတွက်						
ကျေးရွာပိုင်ဆိုင်မှုများ						
အရေအတွက်						

အခြားကျေးရွာရှိ အသုံးပြုနိုင်သော အရင်းအမြစ်/အချက်အလက်များ

အရင်းအမြစ်	ဆေးခန်း	မူလတန်းကျောင်း	ဈေး	ကျွမ်းကျင်လုပ်သား	လုပ်သား	မြေတူးစက်	လမ်းကြိုတ်စက်
အရေအတွက်							

၅။လူထုပူးပေါင်းပါဝင်သော လူမှုဆန်းစစ်ခြင်းနှင့် အကဲဖြတ်ခြင်း လုပ်ငန်းစဉ်( PSA/PRA ) အကျဉ်ချုပ်ဇယား

လူထုပူးပေါင်းပါဝင်သော လူမှုဆန်းစစ်ခြင်းနှင့် အကဲဖြတ်ခြင်း လုပ်ငန်းစဉ်( PSA/PRA ) အကျဉ်ချုပ်ဇယား							
စဉ်	အကြောင်း အရာ	ရက် စွဲ	ဦးတည်အုပ်စု	တက်ရောက်သူ			အဓိကဆွေးနွေးချက်များ
				ကျား	မ	ပေါင်း	
၁	လူမှုစီးပွား အဆင့် သတ်မှတ် ခြင်း (Wealth Ranking)	၂ ၃ ၁၇	ချမ်းသာ၊အလယ် အလတ်၊ နွမ်းပါး၊ အလွန်နွမ်းပါးအုပ်စု များ	၂၀	၇၅	၉၅	ကျေးရွာလူမှုစီးပွား အုပ်စုများ ခွဲခြား သတ်မှတ်နိုင်ရေး အတွက် အခြေခံစံနှုန်းများသတ်မှတ်ခြင်း၊ ကျေးရွာသား များနှင့် အများ သဘောတူ ခွဲခြားသတ်မှတ်ခြင်း
၂	ရာသီခွင်ပြပြက္ခဒိန် (Seasonal Calendar)	၂ ၃ ၁၇	ကော်မတီဝင်(အမျိုးသမီး၊အမျိုးသားများ)	၁၅	၈၀	၉၅	ရာသီဥတု၊စိုက်ပျိုးသီးနှံများ၊လယ်ယာလုပ်ငန်းများ၊ နေ့စား လုပ်ငန်းများ၊ မွေးမြူရေးလုပ်ငန်းများ၊ ဝမ်းစာ ပူလုံမှု နှင့်ပွဲတော်များ
၃	ကျေးရွာလူမှုရေး ပြုသယံ ဇာတ မြေပုံ (Social map/resource map)	၂ ၃ ၁၇	ရပ်မိရပ်ဖ ကော်မတီဝင်များ	၁၃	၁၅	၂၈	အိမ်အမျိုးအစားများ၊အခြေခံအဆောက်အဦးများ၊ လမ်းပန်းဆက်သွယ်ရေးအခြေအနေ၊လယ်ယာမြေများ၊ မြစ်ချောင်းများ၊ရေတွင်း၊ရေကန်များ၊ သစ်တောများ
၄	ပြဿနာသစ်ပင် (Problem tree)		အမျိုးသားများကော်မ တီဝင်များ				ဆွေးနွေးထားသော အခြေခံအဆောက်အဦးများ၊ အသက် မွေး ဝမ်းကျောင်းလုပ်ငန်းများ နှင့် ပညာရေး၊ ကျန်းမာရေး
၅	ပြဿနာသစ်ပင် (Problem tree)		အမျိုးသမီးများ				ဆွေးနွေးထားသော အခြေခံအဆောက်အဦးများ၊ အသက် မွေးဝမ်းကျောင်းလုပ်ငန်းများ
၆	ကျေးရွာ၏ (၄)နှစ်စဉ်စားစားပေး အစီအစဉ်ပြဇယား	၂ ၃ ၁၇	အမျိုးသားအုပ်စု၊အမျိုး သမီးအုပ်စု၊လူငယ်အုပ် စု၊ရပ်မိရပ်ဖအုပ်စု	၆၃	၈၄	၁၄၇	အကျိုးပြုပြီးရေးအကျိုးခံစားခွင့်နှင့် အဓိက လိုအပ် ချက်များ အပေါ်မူတည်၍ ဆုံးဖြတ်သည်။
၇	အဖွဲ့အစည်းချိတ်ဆက်ပုံ (Venn Diagram)	၂ ၃ ၁၇		၁၆	၄၀	၅၆	ကျေးရွာအတွင်းရှိ အဖွဲ့အစည်းများ မည်သည့်အတွက် မည်သည့်အဖွဲ့အစည်းများ ချိတ်ဆက်လုပ်ကိုင်မှု
၈	ပင့်ကူအိမ်ကွန်ယက် (Spider Web)	၂ ၃ ၁၇	အမျိုးသားများနှင့် အမျိုးသမီးများ	၃၁	၅၃	၈၄	အမျိုးသားများနှင့် အမျိုးသမီးများ တန်းတူ အခွင့်အရေးများရရှိမှုနှင့် မရရှိသည့် အကြောင်းအရင်းများ
၉	ပြဿနာအခွင့်အရေး၊ လက်ရှိ အခြေအနေ နှင့် ပြောင်းလဲမှု ညွှန်းကိန်းများ		ကျေးရွာလူထု				ပြဿနာအခွင့်အရေး၊လက်ရှိအခြေအနေကို သိရှိနိုင် ရန်နှင့် ပြောင်းလဲမှု ညွှန်းကိန်းများ

၆။(က)လူမှုရေး အရင်းအမြစ်ပြမြေပုံ

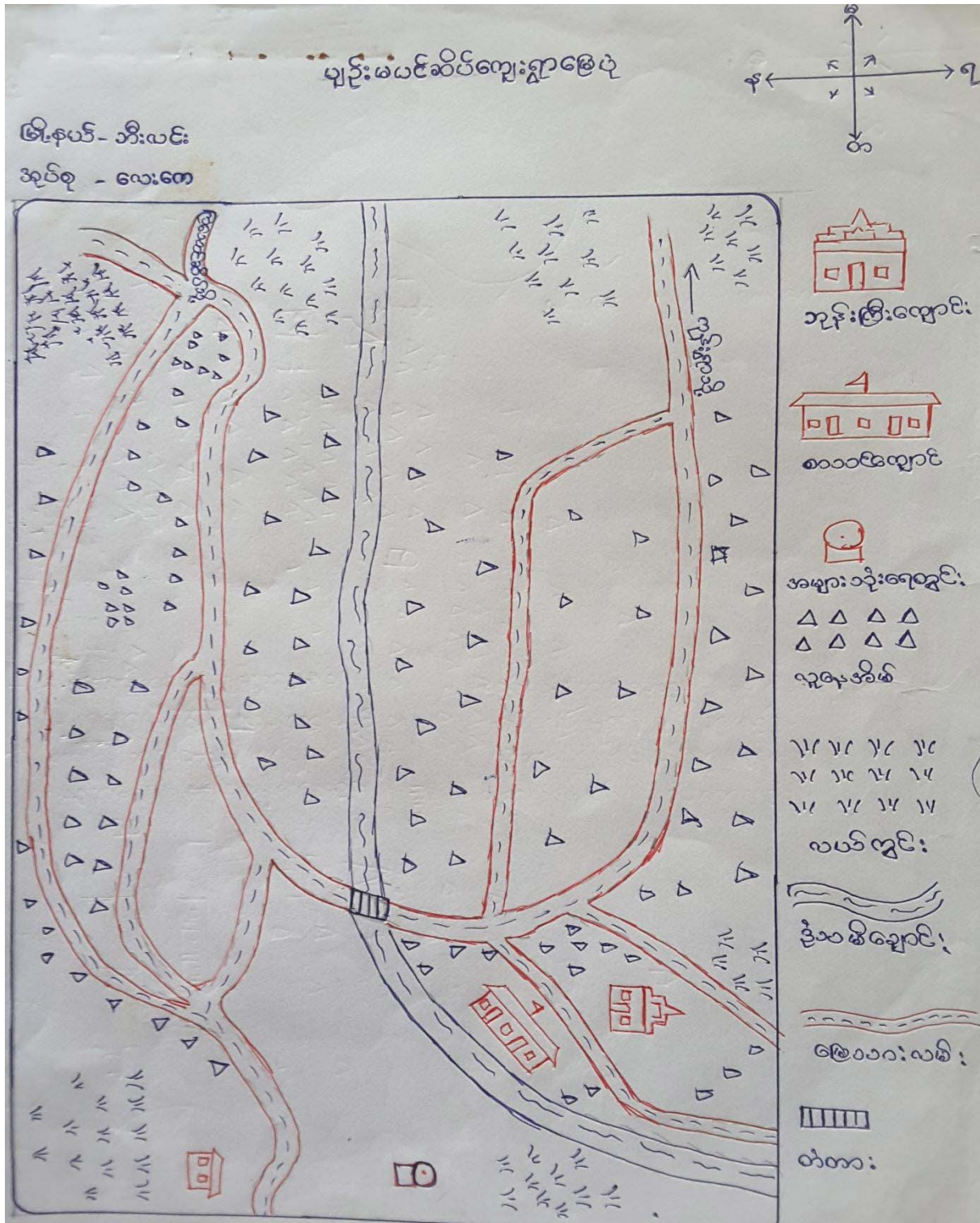





ခ။ ဥစ္စာဓန ကြွယ်ဝမှု အဆင့်အတန်း သတ်မှတ်ခြင်းနှင့် အသက်မွေးဝမ်းကျောင်းပြဿနာ  
 ကျေးရွာ- ပျဉ်းမပင်ဆိပ်

အုပ်စု - လေးကော

နေ့စွဲ- ၂.၃.၂၀၁၇

ဥစ္စာဓန ကြွယ်ဝမှု အဆင့်အတန်း သတ်မှတ်ခြင်း

ကျေးရွာ - ပျဉ်းမပင်ဆိပ် မြို့နယ် - ဘီးလင်း  
 ကျေးရွာအုပ်စု - လေးကော ရက်စွဲ - ၂.၃.၂၀၁၇

အမျိုးအစား	ပိုင်ဆိုင်မှု	အသက်မွေးဝမ်းကျောင်း	အိမ်ထောင်စု	%
ပြေလည်	ကား၊ ဆိုင်ကယ် လယ်၊ အိမ်ကြီး၊ အိမ်ကောင်း၊ ကျွဲ၊ ခွံ ဆိုင်ကြီး၊ ကျွဲ၊ ခွံ	လယ်လုပ် ချေးရောင်း	၁၅	၅.၄%
အလယ်အလတ်	လယ်၊ ကိုယ်ပိုင်အိမ် (မက်ဖိုး)၊ ကျွဲ၊ ခွံ၊ အပူပေးယာ ကျွဲ၊ ခွံ၊ ဆိုင်တေး၊ ကြက်၊ ဝက်၊ ဘဲ တစ်ခုစီပိုင်ဆွေ	လယ်လုပ် ချေးရောင်း	၃၅	၁၂.၈%
မပြေလည်	ကိုယ်ပိုင်ဖိုး (ဝါး၊ တရုတ် မက်ဖိုး)၊ ကြက်၊ ဘဲ၊ ဝက် ဖွေး	သူရင်းငှါး ပေးစားလုပ် ကျွဲ၊ ခွံ၊ ဝါး၊ ခွံ မက်ခွံ	၂၁၈	၇၉.၆%
အနွယ်ပါး ဆုံး	ဝင်ငွေပုံနှိပ်ဖုန်း၊ ယာဉ်ပစ္စည်းများရှိ	ခေါင်းရွက်ချေးရောင်း ပျံကျ	၆	၂.၂%
		စုစုပေါင်း	၂၇၄	၁၀၀%

ပါဝင်ဆွေးနွေးသူ = ကျား (၂၀) ဦး၊ မ (၇၅) ဦး ဦးဆောင်ဆွေးနွေးသူ = ဦးလင်းမင်းထွန်း  
 စုစုပေါင်း = ၉၅ ဦး မှတ်တမ်းတင်သူ = ဦးအာကာထွန်း

# သုံးသပ်ချက်

ဥစ္စာဓာတ် ကြွယ်ဝမှု အဆင့်အတန်း သတ်မှတ်ခြင်း

ဆွေးနွေးချက် နှင့် ဆန်းစစ်ချက်

ကျေးဇူး - ပျဉ်းမပင်ဆိမ်

ဒဂုန်စု - လေးကေ

ဖြိုနပ် - သီးလင်း

၇က်စွဲ - ၂-၃-၁၇

⇒ ခွဲခြားခြင်း နှင့် ဖြေရှင်းရန် သော့အုပ်စု ၂၂၄ ခုရှိပါသည်။

⇒ ဆင်းရဲ ခွဲခြားခြင်းသည် အကြောင်းရင်းမှာ နေ့စားကျသော်လည်း လူမင်းများသာ လုပ်ဆောင်မှုဖြင့် အလုပ်အကိုင်အခွင့်အလမ်းများ ရှားပါးခြင်း၊ စင်ငွေလည်း နည်းပါးခြင်းကြောင့် ဖြစ်သည်။

⇒ အသိပညာ ဖမာပညာ နည်းပါးခြင်း၊ ဝလေးများ ပညာရေးကို လေ့လာအား မယောမပါ

⇒ အစီအစဉ်ရေးဆွဲရာတွင် ဆင်းရဲ ခွဲခြားခြင်း သို့မဟုတ် အားလပ်ချိန်တွင် အစီအစဉ်ရေးဆွဲခြင်း ရှိတိုင်း ထိရောက်စွာ ဆိုမှုများ နှင့် လိုအပ်ချက်များကို အလေးထား စဉ်းစားပေးသင့်သည်။

⇒ လမ်းဖောက်ခြင်း လူမင်းများသည် လုပ်အား ဝရရှိခြင်း စင်ငွေရှာယူခြင်း

ကျေးဇူး စာသင်ဆောင်များ ကောင်းမွန်စာခြင်းကြောင့် ကျောင်းသားများ စာသင်ရာတွင် အားပေးခြင်း သင်ကြားခြင်းဖြင့် ပညာရေးကို လေ့လာစိတ်ဝင်စားလာခြင်း အစဉ်အတိုင်း ဝန်းပတ်ကောင်းမွန်လာပါက (သို့)။

ရွာလမ်းကုန်ဆောင် ကောင်းမွန်လာခြင်းကလည်း ဖွံ့ဖြိုးရေး လူမင်းများကို လည်း တိုင်ပင်ဆွေးနွေးခြင်းဖြင့် ကျေးဇူးစွဲ ဖြိုးတိုးတက်ရေး အစီအစဉ်များ တိုးတက်မှု ဖြစ်နိုင်မည်။

၈။အရင်းအမြစ် ပိုင်ဆိုင်မှု သုံးသပ်ခြင်း

ကျေးရွာ- ပျဉ်းမပင်ဆိပ်

အုပ်စု - လေးကော

နေ့စွဲ- ၂.၃.၂၀၁၇

အရင်းမြစ်များအပေါ်ပိုင်ဆိုင်မှုနှင့် အသုံးချနိုင်မှု

ကျေးရွာ- ပျဉ်းမပင်ဆိပ် မြို့နယ် - သီပေါ

ကျေးရွာအုပ်စု - လေးကော ရက်စွဲ - ၂.၃.၁၇

\* အရင်းအမြစ်သုံးစွဲမှု ဖွဲ့စည်းပုံ ဖြေလေ့ား \*

ကျား	မ	ကျား + မ
တောင်စာနု၊ ဥတ်ခြင်း၊ မယ်ထွန်ခြင်း	စက်ချယ်ခြင်း၊ စာနု၊ ချောထိုးခြင်း၊ ကတ်ပြား	တောတောင်၊ ဥယျာဉ်ခြံ၊ ရှာအာခြံ၊ စိုက်ပျိုးရေး၊ မွေးမြူရေး
* အရင်းအမြစ်ထိန်းချုပ်မှု ဖွဲ့စည်းပုံ ဖြေလေ့ား *		
ကျား	မ	ကျား + မ
	အန်ချယ်စက်၊ ကတ်ပြား	တောင်စာနု၊ ဥတ်ခြင်း၊ မယ်ထွန်ခြင်း၊ တောတောင်၊ ဥယျာဉ်ခြံ၊ ရှာအာခြံ၊ စိုက်ပျိုးရေး၊ မွေးမြူရေး

ပါဝင်ဆွေးနွေးသူ = ကျား ( ၁၉ )ဦး၊ မ ( ၅၅ )ဦး ဦးဆောင်ဆွေးနွေးသူ = ဦးလင်မင်းထွန်း

စုစုပေါင်း = ၇၆ ဦး မှတ်တမ်းတင်သူ = ဦးအာကာထွန်း

သုံးသပ်ချက်

အရင်းအမြစ် သုံးစွဲမှု နှင့် ထိန်းချုပ်မှု ဖြစ်ပေသာ။

ဆွေးနွေးချက် နှင့် ဆန်းစစ်ချက်

ကျေးဇူး ပျဉ်းမပင်ဆိပ်

၁၇၆၉. လေးလော

ပြုမည် အိမ်မင်း

ရက်စွဲ ၂.၃.၁၇

⇒ ကောင်စီ ဥပဒေ၊ လယ်ထွက် ခြင်းတို့ကို အမျိုးသားများ ဖွဲ့စည်းကြည့်ကြည့်

စက်ချုပ်ခြင်း ထန်းချောထိုး ခြင်းတို့ကို အမျိုးသမီးများက ဖွဲ့စည်းကြည့်ကြည့်

⇒ တောထောင်များ၊ နယ်ချုပ် ခြံများ၊ စုပေါင်းရေး နှင့် မြေပြင်ရေး

စာပိုင်းတို့ကို လုပ်ငန်း အတတ်ကျွမ်းကျင်မှု နှင့် ဖွဲ့စည်းကြည့်ကြည့်

⇒ ၎င်းလုပ်ငန်းများကို စီမံကိန်းပြု ခြင်း၊ ဖြေရှင်းခြင်း၊ ဆုံးဖြတ်ချက်ချခြင်း

နှင့် ထိန်းချုပ်ခြင်းတို့ကို အမျိုးသားများက ဖွဲ့စည်းကြည့်ကြည့်

⇒ အမျိုးသမီးများအား ဆုံးဖြတ်ချက်ချခြင်း အကောင်အထည်ဖော်ဆောင်

ရွက် ခြင်းတို့တွင် ၎င်းတို့၏ အကြံဉာဏ်များ နှင့် ဆုံးဖြတ်မှု နှင့် များကို

ထည့်သွင်း စဉ်းစားပေးခြင်းဖြင့် အမျိုးသမီးများအား လုပ်ငန်း တပ်တူအခွင့်အရေး

ရစေပါသည်။

ဃ။ ရာသီခွင်ပြ ပြက္ခဒိန်

ကျေးရွာ- ပျဉ်းမပင်ဆိပ် အုပ်စု - လေးကော

နေ့စွဲ- ၂.၃.၂၀၁၇

ရာသီခွင်ပြဇယား

ကျေးရွာ - ပျဉ်းမပင်ဆိပ်

မြို့နယ် - အီးလင်း

ကျေးရွာအုပ်စု - လေးကော

ရက်စွဲ - ၂.၃.၂၀၁၇

အကြောင်းအရာ	တန်ခူး	ကဆုန်	နယုန်	ဝါဆို	ဝါခေါင်	တော်သလင်း	သီတင်းကျွတ်	တန်ဆောင်မုန်း	နတ်တော်	ပြာသို	တပို့တွဲ	တပေါင်း
ရာသီဥတုအခြေအနေ												
စိုက်ပျိုးရေး	-	စပါး ပျိုးကျ စပါး	-	-	ပဲ စိုက် ပြန် စိုက်	စပါးစိုက်	-	စပါး စိုက်သိမ်း ပြန်စိုက်	-	ပဲ စိုက်	ပဲ စိုက်	-
ခင်းပြုရေး	-	ဇြက်	ဝက်ပွေး	ဇြက်/ဘဲပွေး	ဘဲပွေး	-	ဇြက်	-	ဇြက်	-	ဇြက်	-
ဝင်ငွေ	←						→	ဝင်ငွေ	အသင့်	တင်	-	-
အလုပ်များသောကာလ	←	-	ဘ	လုပ်	ဘ	လုပ်	ပုဇွန်	ဘလုပ်	ဘလုပ်	အသင့်တင်	-	-
ကျန်းမာရေး	အပူကြီး သတိလပ်ရောဂါ	-	ဝမ်းပျက် ဝမ်းလျော	တုတ်ကျော	သွေးလျှင် တုတ်ကျော	-	-	ထုံကုန်	-	-	ဘာသာစဉ် ရိုးရိုးများ	-
ပွဲတော်လ	သင်္ကြန်ပွဲ	သောတင်္ဂါ ပွဲ	-	ဝါဆိုပွဲ	လက်ချီပွဲ	-	-	ကဆုန်ပွဲ	-	နှစ်သစ်ကူး ပွဲတော်	-	-

ပါဝင်ဆွေးနွေးသူ - ကျ. ၁၅ - ၈ - ၈၀

ဦးဆောင်ဆွေးနွေးသူ - ဦးဂင်မင်းထွန်း

စုစုပေါင်း - ၉၅ ဦး

မှတ်တမ်းတင်သူ - ဦးအာကထွန်း

# သုံးသပ်ချက်

ရှာသိခွင့်ပြုရေးစာ:

ကျေးဇူး ဖျဉ်းစေမိမိ

ဖြိုးနောင် (ဘီးလင်း)

အင်းစိန် ရေစေးကော

ကျေးဇူးပြင်နှင့်အင်းစိန်

ရက်စွဲ ၂.၃.၁၇

⇒ လယ်ယာလုပ်ငန်းများနှင့် ဥစ္စာချာနီလုပ်ငန်း၊ တောင်ကန်၊ မြေလုပ်ငန်းတို့မှာ အဓိကအသက်မွေးဝမ်းကြောင်းဖြစ်သည်။

⇒ ၎င်းလုပ်ငန်းများကို ရှာသိအလျဉ်းလုပ်ကိုင်ကြပြီး ရှာသိမော်ဘီဒီနှင့်များစွာပိုင်စိုက်ပျိုးကြသည်။

⇒ အမျိုးသမီးအိမ်ထောင်နှီးစီး (၃၂) ဦးရှိပါသည်။

⇒ ငွေကြေးဖြေလည်သူများနှင့် အလယ်အလတ်မိသားစုမှ ၎င်းလုပ်ငန်းများကို လုပ်ကိုင်ကြပြီး နွမ်းပါးသူများက နေ့စားကျဘက်ဖြင့် အသက်မွေးဝမ်းကြောင်းဖြုတ်ကြသည်။

⇒ လုပ်ငန်းစက် ဥပမာအတွက် လူစက် ဦးလျှင် များမြဝင်ငွေ တစ် ၆၀၀၀၀/- ရှိပါသည်။

⇒ အလုပ်အကိုင်အခွင့်အလမ်းပိုင်းပါ သောကြောင့် ဝင်ငွေနှင့်ထွက်ငွေမမျှတပါ။ ထိုသို့ဝင်ငွေထွက်ငွေမကိုက်ညီပါက နေ့စားလုပ်ငန်းဖြင့် ငွေတိုးပေးမှုဖြင့် ကိုဖြင့်ဖြေရှင်းကြပါသည်။

⇒ အမျိုးသမီးများ၏ အဓိကအသက်မွေးဝမ်းကြောင်းမှာ များသောအားဖြင့် နေ့စားလုပ်ငန်းဖြင့် ဖြစ်တိုးကြပါသည်။

⇒ အမျိုးသမီးများ၏ ဝင်ငွေများမှာ အမျိုးသားများထက် ပိုနည်းပါးပြီး နေ့စားလုပ်ငန်းအားဖြင့်သာ ဖြစ်တိုးကြပါသည်။

(c) ပင့်ကူအိမ်သုံးသပ်ခြင်း

ကျေးရွာ- ပျဉ်းမပင်ဆိပ်

အုပ်စု - လေးကော

နေ့စွဲ- ၂.၃.၂၀၁၇

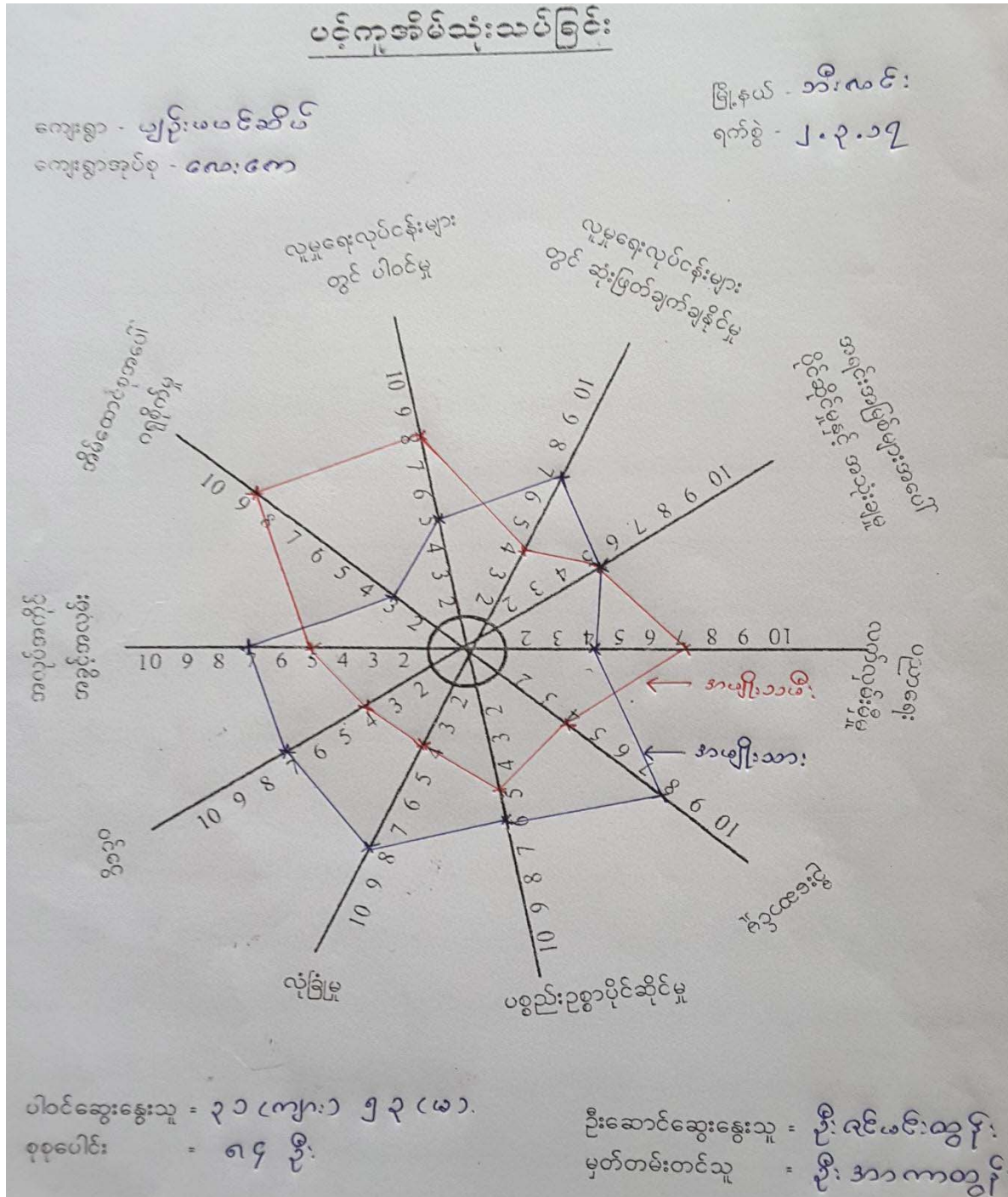



သုံးသပ်ချက်

ကျေးဇူး ပျဉ်းမောင်ဆိပ်  
အရပ်စု - လေးတော  
မြို့နယ် (အီးလင်း)  
ရက်စွဲ ၂.၃.၁၇

ပင်ကအိမ်သုံးသမိခြင်း  
ဆွေးနွေးချက်နှင့်ဆန်းစစ်ချက်

# ပဉ္စမအရပ်တွင် အမျိုးသမီး အများစုက အမျိုးသားများထက် လက်လှမ်း  
ဖို့ပြီး လူမှုရေးလုပ်ငန်းတွင် ပါဝင်မှု အားကောင်းသော်လည်း ဆုံးဖြတ်ချက်ချနိုင်  
မှု မရှိပါ။

# အိမ်ထောင်စုကို အချိန်ပေးပြီး အိမ်မှုကိစ္စများကို ဆောင်ရွက်နေရသော  
ကြောင့် အလုပ်အကိုင်အတွင် အလမ်းရှားပါး ကာဝင်နေရပါသည်။

# လုံခြုံမှုနှင့် ဦးဆောင်မှု လည်း အားနည်းပါသည်။

# ငြိမ်းချမ်းရေး ယူထားသည်မှာ မကြာသေး၍ ပွဲဖြိုးရေးကို စိတ်ဝင်စားမှုအားနည်း  
လှ အားနည်းပါသည်။

# အမျိုးသမီးများနှင့် အမျိုးသားများ တန်းတူအခွင့်အရေး ရရှိရန် အမျိုးသမီး  
သီးသန့် ပဉ္စမအရပ် ဆွေးနွေးပွဲများ၊ လုပ်ပိုင်ခွင့်နှင့် လူ့အဖွဲ့များ တန်းတူပေး  
ခြင်းဖြင့် ပွဲဖြိုးရေးလုပ်ငန်းများတွင် အမျိုးသမီးများအား လက်တွဲပါမှု ဖြစ်  
ပေါ်တန်းတူအခွင့်အရေး ရစေပါသည်။

စ။မင်းကာချပ်

ကျေးရွာ-ပျဉ်းမပင်ဆိပ်

အုပ်စု - လေးကော

နေ့စွဲ- ၂.၃.၂၀၁၇

အဖွဲ့အစည်းချိတ်ဆက်မှုပြဇယား

ကျေးရွာ - ပျဉ်းမပင်ဆိပ်  
ကျေးရွာအုပ်စု - လေးကော

မြို့နယ် - အီးလင်း  
ရက်စွဲ - ၂.၃.၂၀၁၇

စဉ်	ကျေးရွာအတွင်းရှိ အဖွဲ့အစည်းများ	စဉ်	ကျေးရွာပြင်ပရှိ အဖွဲ့အစည်းများ
	ကျေးရွာအစိုင်းဆောင်		အုပ်စုအုပ်ချုပ်ရေးဌာန
	ကျောင်းကော်မတီ		ဦးနော် KNU ရုံး
	၇၀၇၀မအိမ်စိုင်းအဖွဲ့		ဦးနော်ကျေးဇာတိရေးဌာန
	အရသားဖွဲ့		အုပ်စုစီ/ထောက်
	အကျိုးတော်ဆောင်		ကျေးလက်ဒေသဖွံ့ဖြိုးတိုးတက်ရေးဦးစီးဌာန
	မူပျံ/မူပျံအစိုင်းအဖွဲ့		
	ကျေးရွာစီ/ထောက်ကော်မတီအဖွဲ့		

ပါဝင်ဆွေးနွေးသူ - ကျား ( ၁၆ ) ဦး၊ မ ( ၄၀ ) ဦး  
စုစုပေါင်း = ၅၆ ဦး

ဦးဆောင်ဆွေးနွေးသူ - ဦးလင်းမင်းထွန်း  
မှတ်တမ်းတင်သူ - ဦးအာကာထွန်း

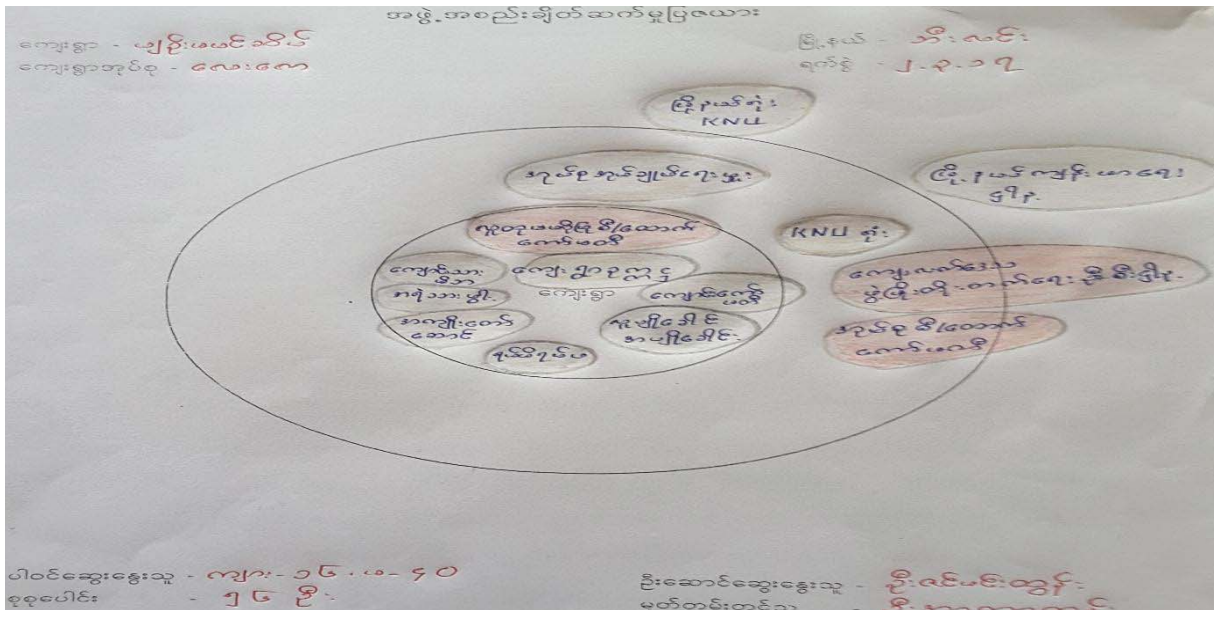

# သုံးသပ်ချက်

## ၁။ ကျေးရွာတွင်း အဖွဲ့အစည်း

အဖွဲ့အစည်း ချိတ်ဆက် ဖွဲ့ပြုရမည်

ဆွေးနွေးချက်နှင့် ဆန်းစစ်ချက်

ကျေးရွာ-ပျဉ်းမင်းသိမ်  
အုပ်စု - လေးဂေ

ဦးနှစ် - ဘီးလင်း  
ရက်စွဲ - ၂၀၂၀.၁၇

⇒ အကျိုးတော်ဆောင်အဖွဲ့၊ ရပ်မိရပ်မအဖွဲ့၊ လူပျို၊ အပျိုခေါင်းအဖွဲ့၊  
တို့သည် ရှာဖွေသော ရေ၊ နာရေ၊ လိစွဲများကို ဆောင်ရွက်သည်။

⇒ ကျေးရွာ ဥက္ကဋ္ဌသည် အုပ်စုအုပ်ချုပ်ရေးဖွဲ့၊ နှင့် ကျေးနယ်ဥက္ကဋ္ဌ (KN)၊  
ဆိုနှင့် မူးမောင်းက ရှာဖွေလုံခြုံရေးနှင့် စီမံခန့်ခွဲရေးအဖွဲ့ကို ဆောင်ရွက်  
သည်။

⇒ အခုအားဖြင့်၊ ကျောင်းကော်မတီတို့သည် ကျန်းမာရေး၊ ခရီးသွယ်  
ကကွယ်ရေးနှင့် ဖွံ့ဖြိုးတိုးတက်ရေး ဗဟိုအဖွဲ့တို့ကို ဆောင်ရွက်သည်။

⇒ မူတည်တည်မြဲစီမံကိန်းမှ ကျေးရွာစီ/ထောက်များသည် အုပ်စုစီ/ထောက်၊  
ကျေးမက်အဖွဲ့၊ ဖွံ့ဖြိုးတိုးတက်ရေးဦးစီးဌာနတို့နှင့် ချိတ်ဆက်ကာ  
ကျေးရွာ အတွင်းလိုအပ်သော အခြေခံအဆောက်အအုံများကို ဆောက်လုပ်ပေး  
၍ (၄)နှစ်စာ ဖွံ့ဖြိုးရေးအစီအစဉ်များကို ရေးဆွဲသည်။

⇒ အုပ်ချုပ်ရေးအဖွဲ့တွင် အမျိုးသားအဖများ ပါဝင်ပြီး ကျန်အဖွဲ့များတွင်  
အမျိုးသား၊ အမျိုးသမီး တက်ကြွစွာ ပါဝင်ကြပြီး ဖွံ့ဖြိုးရေးလုပ်ငန်းများကို  
အတတ်ကု ပေးဆောင် ဆောင်ရွက်ကြသည်။

ဆ။အမျိုးသား/အမျိုးသမီး အခက်အခဲများ

ကျေးဇူး ဟန်မပင်ဆိပ် (ကျေးဇူး အခက်အခဲ) <အမျိုးသား> ဖြိုးပင်ဆိပ်  
ခုတ်စု လေးလေ ၅က်စွဲ ၂.၃.၁၇

- # လမ်းမန်းဆက်သွယ်ရေးအခက်အခဲ
- # ရေအခက်အခဲ
- # ကျန်းမာရေးအခက်အခဲ
- # လျှပ်စစ်မီးအခက်အခဲ
- # ပညာရေးအခက်အခဲ
- # ဆက်သွယ်ရေးအခက်အခဲ
- # စားဝတ်နေရေးအခက်အခဲ

ကျေးဇူး အခက်အခဲ <အမျိုးသမီး>

- # ရေအခက်အခဲ
- # အစုစည်းအဝေးဖြူစုပိုင် ၅က် နေရာအခက်အခဲ
- # လမ်းမန်းဆက်သွယ်ရေးအခက်အခဲ
- # လျှပ်စစ်မီးအခက်အခဲ
- # ပညာရေးအခက်အခဲ
- # ကျန်းမာရေးအခက်အခဲ
- # စားဝတ်နေရေးအခက်အခဲ

ဈေးကြေးရွာမျှော်မှန်းချက် (အမျိုးသား/အမျိုးသမီး)

ကျေးရွာ ကျွန်းမပင်သွင် ငါ့နာမည် ကျွန်းမပင်သွင် ငါ့အမျိုးသား ကျွန်းမပင်သွင် ငါ့အမျိုးသမီး ကျွန်းမပင်သွင်

အသက် ၃၀ ငါ့အသက် ၃၀ ငါ့အမျိုးသား ၃၀ ငါ့အမျိုးသမီး ၃၀

# လမ်းပန်းဆက်သွယ်ရေး ဖွံ့ဖြိုးရေး ဖွံ့ဖြိုးရေး ဖွံ့ဖြိုးရေး ဖွံ့ဖြိုးရေး ဖွံ့ဖြိုးရေး ဖွံ့ဖြိုးရေး ဖွံ့ဖြိုးရေး ဖွံ့ဖြိုးရေး ဖွံ့ဖြိုးရေး

# ရေကောင်း ရေသန့် လုံလောက်စွာ ရရှိလာစေရမည်။

# ကျန်းမာရေး အဆင့် မြင့်မား စိုးရိမ်စရာ မရှိစေရမည်။

# ရွာလုံး ကျွတ် ကျွတ် စစ်ဆေး စစ်ဆေး စစ်ဆေး စစ်ဆေး စစ်ဆေး စစ်ဆေး စစ်ဆေး စစ်ဆေး စစ်ဆေး စစ်ဆေး

# ပညာရေး အဆင့် မြင့်မား လာစေရမည်။

# ဆက်သွယ်ရေး ဖွံ့ဖြိုးရေး ကောင်း ဖွံ့ဖြိုးရေး ဖွံ့ဖြိုးရေး ဖွံ့ဖြိုးရေး ဖွံ့ဖြိုးရေး ဖွံ့ဖြိုးရေး ဖွံ့ဖြိုးရေး ဖွံ့ဖြိုးရေး ဖွံ့ဖြိုးရေး

# အလုပ်အကိုင် အခွင့်အလမ်း ပေါများ လာစေရမည်။

ကျေးရွာမျှော်မှန်းချက် (အမျိုးသမီး)

# ရေကောင်း ရေသန့် လုံလောက်စွာ ရရှိလာစေရမည်။

# အရပ်အဝန်း မြေထဲမှာ ရေအောက်အောက် ကျွတ် ကျွတ် လာစေရမည်။

# လမ်းပန်းဆက်သွယ်ရေး စနစ် ဖွံ့ဖြိုးရေး ဖွံ့ဖြိုးရေး ဖွံ့ဖြိုးရေး ဖွံ့ဖြိုးရေး ဖွံ့ဖြိုးရေး ဖွံ့ဖြိုးရေး ဖွံ့ဖြိုးရေး ဖွံ့ဖြိုးရေး ဖွံ့ဖြိုးရေး

# ရွာလုံး ကျွတ် ကျွတ် စစ်ဆေး စစ်ဆေး စစ်ဆေး စစ်ဆေး စစ်ဆေး စစ်ဆေး စစ်ဆေး စစ်ဆေး စစ်ဆေး စစ်ဆေး

# ပညာရေး အဆင့် မြင့်မား လာစေရမည်။

# ကျန်းမာရေး အဆင့် မြင့်မား လာစေရမည်။

# အလုပ်အကိုင် အခွင့်အလမ်း ပေါများ လာစေရမည်။

စာမေးပွဲအတွက် အကျဉ်းချုပ်အားဖြည့်စွန်းများ

ကျေးဇူးပြု၍ ဖြည့်စွန်းပေးပါ	ဖြည့်စွန်းပေးရမည့်အရာ	ဖြည့်စွန်းပေးရမည့်အရာ
၁။ ကျေးဇူးပြု၍ ဖြည့်စွန်းပေးပါ	ကျေးဇူးပြု၍ ဖြည့်စွန်းပေးပါ	(အကျိုးသား + အကျိုးခံစားခွင့်)
၂။	ကျေးဇူးပြု၍ ဖြည့်စွန်းပေးပါ	(ကျေးဇူးပြု၍)
၃။	ကျေးဇူးပြု၍ ဖြည့်စွန်းပေးပါ	(ကျေးဇူးပြု၍)
၄။	ကျေးဇူးပြု၍ ဖြည့်စွန်းပေးပါ	(ကျေးဇူးပြု၍)
၅။	ကျေးဇူးပြု၍ ဖြည့်စွန်းပေးပါ	(ကျေးဇူးပြု၍)
၆။	ကျေးဇူးပြု၍ ဖြည့်စွန်းပေးပါ	(ကျေးဇူးပြု၍)
၇။	ကျေးဇူးပြု၍ ဖြည့်စွန်းပေးပါ	(ကျေးဇူးပြု၍)
၈။	ကျေးဇူးပြု၍ ဖြည့်စွန်းပေးပါ	(ကျေးဇူးပြု၍)
၉။	ကျေးဇူးပြု၍ ဖြည့်စွန်းပေးပါ	(ကျေးဇူးပြု၍)
၁၀။	ကျေးဇူးပြု၍ ဖြည့်စွန်းပေးပါ	(ကျေးဇူးပြု၍)
၁၁။	ကျေးဇူးပြု၍ ဖြည့်စွန်းပေးပါ	(ကျေးဇူးပြု၍)
၁၂။	ကျေးဇူးပြု၍ ဖြည့်စွန်းပေးပါ	(ကျေးဇူးပြု၍)
၁၃။	ကျေးဇူးပြု၍ ဖြည့်စွန်းပေးပါ	(ကျေးဇူးပြု၍)
၁၄။	ကျေးဇူးပြု၍ ဖြည့်စွန်းပေးပါ	(ကျေးဇူးပြု၍)
၁၅။	ကျေးဇူးပြု၍ ဖြည့်စွန်းပေးပါ	(ကျေးဇူးပြု၍)

၇။ကော်မတီဝင်များရွေးချယ်ခြင်းနှင့်ကျေးရွာဖွံ့ဖြိုးရေးအစီအစဉ်ဆောင်ရွက်မှုမှတ်တမ်းခါတ်ပုံများ



၈။ ကော်မတီဝင်များစာရင်း

ကျေးရွာ- ပျဉ်းမပင်ဆိပ်

ကျေးရွာအုပ်စု- လေးကော

ဘီးလင်းမြို့နယ်

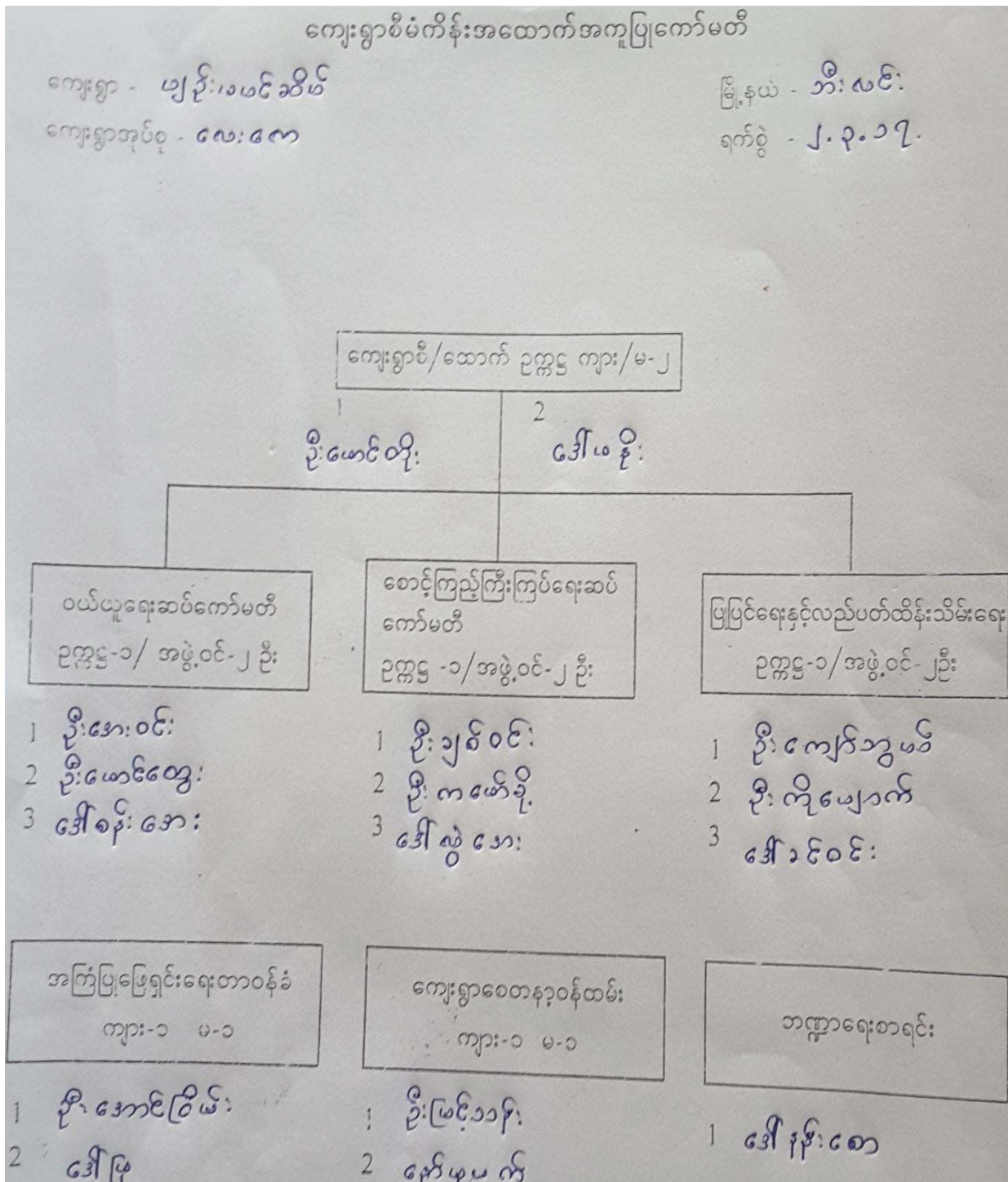



၉။ကျေးရွာ အချက်အလက်ပုံစံ(၁)

၁ - ၁ ကျေးရွာအခြေခံအချက်အလက်များ (Form PC-1)

လယ်ယာနှင့်စိုက်ပျိုးရေး၊ မွေးမြူရေးနှင့် ဆေးဝါးကွပ်ကဲရေး ဝန်ကြီးဌာန၊ ပထမဆုံးမိတ်ဆက်ရေး၊ သွားရောက်သောအခါ လူထုစည်းရုံးရေးမှူးသည် ကျေးရွာ  
ခေါင်းဆောင်များအား ကျေးရွာအချက်အလက်များကို မေတ္တာရပ်ခံ၍ တောင်းရံရသည်။ ဤအချက်အလက်များကို စီမံကိန်း၊  
စီမံကိန်းမိတ်ဆက်အစည်းအဝေးတွင် လူထုစည်းရုံးရေးမှူးသည် ဤအချက်အလက်  
များအား စစ်ဆေးပြီး မှန်ကန်အောင် ပြုလုပ်မည်၊ ပြီးနောက်တွင် လူထုစည်းရုံးရေးမှူးမှ သတင်းအချက်အလက်ထံသို့ Tablets မှ  
တဆင့် ဖြည့်သွင်းရမည်။

ကျေးရွာခေါင်းဆောင် အမည် ဒေါ်ဇော်      ကျေးရွာခေါင်းဆောင်၏ ဖုန်းနံပါတ် ၀၇ ၄၇၆၀၂၅၅၃      လူထုစည်းရုံးရေးမှူး၏ အမည် ဒ်. ဇော်မင်း

ပြည်နယ်၊ တိုင်းဒေသကြီး ၈၄ | ပြည်နယ် အီး. ဟင်း | ကျေးရွာအုပ်စု မောင်မောင် | ကျေးရွာ မင်းမောင်

ကား လူဦးရေ လူမျိုးစု	အိမ်ထောင်စုအရေအတွက်	ကိုးကွယ်သည့်ဘာသာ	အိမ်ထောင်စုအရေအတွက်
လူမျိုးစု (၁) <u>ဇနီးမောင်မယ်</u>	<u>၂၇၄</u>	ဘာသာ (၁) <u>-မိတ်ဆက်-</u>	<u>၂၇၄</u>
လူမျိုးစု (၂) -----		ဘာသာ (၂) -----	
လူမျိုးစု (၃) -----		ဘာသာ (၃) -----	
လူမျိုးစုရော အခြား -----		ဘာသာရော -----	
	*အရေအတွက်*		
မသန်စွမ်းသူများ	<u>၁၀</u>		
သက်ကြီးရွယ်အိုများ (၆၅ နှစ် နှင့် အထက်)	<u>၉၅</u>		
စစ်ဘေးရှောင်	<u>၇</u>		

	အမျိုးသား (အရေအတွက်)	အမျိုးသမီး (အရေအတွက်)
လူဦးရေ		
လူမျိုးစု (၁) <u>ဇနီးမောင်မယ်</u>	<u>၇၇၉</u>	<u>၇၇၅</u>
လူမျိုးစု (၂) -----		
လူမျိုးစု (၃) -----		
အခြား		
အိမ်ထောင်စုဦးစီး	<u>၂၃၅</u>	<u>၃၉</u>

(ခ) အခြေခံအဆောက်အအုံ အသုံးအဆောင်များ

စာသင်ကျောင်း	အမှတ် ခြံမပါ	ကျန်းမာရေး	အမှတ် ခြံမပါ	ဘာသာရေး အဆောက် အအုံများ	အမှတ် ခြံမပါ

အသက်အရွယ်	<input type="checkbox"/>	အမျိုးအမည်	<input type="checkbox"/>	လိင်	<input type="checkbox"/>
အလုပ်အကိုင်	<input checked="" type="checkbox"/>	ကျန်းမာရေး	<input type="checkbox"/>	ဘုန်းကြီးကျောင်း	<input type="checkbox"/>
ပညာအဆင့်	<input type="checkbox"/>	ကျန်းမာရေးအခြေ	<input type="checkbox"/>	ဟိန္ဒူဘုရားကျောင်း	<input type="checkbox"/>
ပျက်စီးမှု	<input type="checkbox"/>	ဆေးပေးခန်း	<input checked="" type="checkbox"/>	ခရစ်ယာန်ကျောင်း	<input type="checkbox"/>
အခြား	<input type="checkbox"/>	အခြား	<input type="checkbox"/>	ဝလီ	<input type="checkbox"/>
				အခြား	<input type="checkbox"/>
မှတ်ချက် အမျိုးအမည် လုပ်ငန်းအသွယ်		မှတ်ချက် SDC မှ အောက်လုပ်ငန်းအသွယ် အေး ၁၄		မှတ်ချက်	

(ဂ) ကျန်းကျင်သူများမှတ်တမ်း (ကျေးရွာတွင်နေထိုင်သော သို့မဟုတ် တခြားရွာမှလာရောက်သော ကျန်းကျင်သူများ)

	(၁) စာသင်ကျောင်း		(၂) ကျန်းမာရေး			(၃) လက်မှတ်ပေးရင်		
	ရွာတွင်နေထိုင်သူ	အခြားရွာမှလာသူ		ရွာတွင်နေထိုင်သူ	အခြားရွာမှလာသူ		ရွာတွင်နေထိုင်သူ	အခြားရွာမှလာသူ
ပတ်ဝန်းကျင်ဆရာ/မ	<input checked="" type="checkbox"/>	<input checked="" type="checkbox"/>	ဆရာဝန်	<input type="checkbox"/>	<input type="checkbox"/>	လက်သမား	<input checked="" type="checkbox"/>	<input type="checkbox"/>
လက်တန်းဆရာ/မ	<input type="checkbox"/>	<input type="checkbox"/>	လက်ထောက်ကျန်းမာရေးမှူး	<input type="checkbox"/>	<input type="checkbox"/>	မန်းရဲ	<input type="checkbox"/>	<input type="checkbox"/>
လယ်တန်းဆရာ/မ	<input type="checkbox"/>	<input checked="" type="checkbox"/>	အမျိုးသမီးကျန်းမာရေးဆရာမ	<input type="checkbox"/>	<input type="checkbox"/>	လှုပ်စင်ကျမ်းကျင်စီးသမား	<input type="checkbox"/>	<input type="checkbox"/>
ပညာရေးမှူး	<input checked="" type="checkbox"/>	<input type="checkbox"/>	သားဖွားဆရာမ (အချ)	<input checked="" type="checkbox"/>	<input type="checkbox"/>	ရေပိုက်သူလုပ်သူ	<input type="checkbox"/>	<input type="checkbox"/>
က	<input type="checkbox"/>	<input type="checkbox"/>	ပြည်သူ့ကျန်းမာရေးလုပ်သား	<input type="checkbox"/>	<input type="checkbox"/>	စက်ပြင်ဆရာ	<input checked="" type="checkbox"/>	<input type="checkbox"/>
			မှတ်ချက်			မှတ်ချက်		

(ဃ) ကျေးရွာသို့ ရောက်ရှိနိုင်သည့် လမ်းအခြေအနေ / ကျေးရွာတစ်ရွာသည် ၎င်း၏ ကျေးရွာအုပ်စုနှင့် ဆက်သွယ်ထားသော လမ်းအခြေအနေ (အောက်ပါတို့ကို ဝိုင်းပါ)

ကျောက်ကြမ်းလမ်း      ကတ္တရာလမ်း      ကွန်ကရစ်လမ်း      မော်တော်ဆိုင်ကယ်လမ်း  
 ကျောက်စင်းလမ်း      မြေသားလမ်း      လူသွားလမ်း      အခြား \_\_\_\_\_

(င) ကျေးရွာဖွံ့ဖြိုးမှုစီမံချက်

- (၁) လူထုပတ်ဝန်းကျင်ထိခိုက်မှုမရှိစေရန် ဤကျေးရွာတွင်ကျေးရွာဖွံ့ဖြိုးမှု စီမံချက်ရှိခဲ့ပါသလား? ပိုင်ပါ ရှိပါသည်/မရှိပါ/မသိပါ
- (၂) ရှိခဲ့ပါလျှင် ဤစီမံချက်ကို မည်သည့် ခုနှစ်တွင်ပြင်ဆင်ခဲ့ပါသနည်း? နှစ် ၂၀၁၅-မသိပါ
- (၃) ဤစီမံချက်ကို မြို့နယ်မှအတည်ပြုခဲ့ပါသလား? ပြုခဲ့ပါသည်/မပြုခဲ့ပါ/မသိပါ

(စ) ဓနိအကွာအဝေး

- (၁) ဤကျေးရွာ၏ပတ်ဝန်းကျင်မှ ၎င်းကျေးရွာအုပ်စု၏ပတ်ဝန်းကျင်မှ ဓနိပိုင်မည်မျှကွာဝေးသနည်း? မိုင် ၂.၀-မသိပါ
- (၂) ဤကျေးရွာမှ ၎င်းကျေးရွာအုပ်စုပတ်ဝန်းကျင်သို့ သွားလာရာတွင်ကြာမြင့်သည့်အချိန်။ ၁ နာရီ

မြောက်သို့ ရာသီတွင်ကြာချိန် ----- ၂.၅ ----- ထောက်လက် (မော်တော်ဆိုင်ကယ်) မြေလျင်/လား/မော်တော်သုတ်/အခြား -----

တောင်သို့ ရာသီတွင်ကြာချိန် ----- ၄.၅ ----- ထောက်လက် (မော်တော်ဆိုင်ကယ်) မြေလျင်/လား/မော်တော်သုတ်/အခြား -----

(ဆ) ပတ်ဝန်းကျင်ဆိုင်ရာ သဘာဝဘေးအန္တရာယ်

ဤကျေးရွာတွင် ရေကြီးခြင်းကဲ့သို့ သဘာဝဘေးအန္တရာယ်ကျရောက်ဖူးခြင်း ရှိပါသလား။  
 မရှိပါ  ရှိပါသည် ရှိလျှင်ဖော်ပြပါ။ နှစ်စဉ်ရွာတွင်းကျေးငြိမ်းရေးလှုံ့

(ဇ) ကျေးရွာတွင် ဇွဲစည်းထားသော အဖွဲ့အစည်းများ

လူထုပတ်ဝန်းကျင်စီမံကိန်းမတိုင်မီ ဤကျေးရွာတွင် ကျေးရွာဖွံ့ဖြိုးရေးအတွက် အစိုးရ (သို့) ရွာသားများကိုယ်တိုင်(သို့) စီမံကိန်းတစ်ခုခုမှ ဇွဲစည်းထားသည့် အဖွဲ့အစည်းများရှိပါသလား။

(၁) S.D.C. ဖွဲ့စည်းထားသော အဖွဲ့

(၂) -----

(ဈ) အထွေထွေအုပ်ချုပ်ရေး ဦးစီးဌာန (GAD) မှ မှတ်တမ်းတင်ထားခြင်း

ဤကျေးရွာသည် အထွေထွေအုပ်ချုပ်ရေး ဦးစီးဌာန (GAD) မှ မှတ်တမ်းတင်ထားမှု ရှိပါသလား။

မရှိပါ  ရှိပါသည်

ကျေးရွာခေါင်းဆောင်

အမည် ဒေါ်ဖြူ

လက်မှတ် [Signature] နေ့စွဲ 17.3.2017

လူထုစည်းရုံးရေးမှူး

အမည် ဦးအောင်ထွန်း

လက်မှတ် [Signature] နေ့စွဲ 17.3.2017

၁၀။စီမံကိန်း အချိန်စက်ဝန်းအချိန်ဇယား(ပုံစံ ၂)

ပုံစံ - ၀ - ၂ - စီမံကိန်းစက်ဝန်းအချိန်ဇယား (PC 2)

လမ်းညွှန်ချက်၊ သက်ဆိုင်ရာလူထုစည်းရုံးရေးမှူး/လက်ထောက်နည်းပညာမှူးများမှ စီမံကိန်းစက်ဝန်းအဆင့်တစ်ခုစီပြီးစီးတိုင်း ကျေးရွာနှင့် ကျေးရွာအုပ်စုအတွက် ဤပုံစံကို ပြည့်သွင်းရမည်။

စည်းရုံးရေးမှူး/ဝန်ထမ်း အမည် ဦးအောင်ထွန်း

ဇနီး ၃.၃.၁၇.      စက်ဝန်းအားအမှတ်ခြိပ်ပါ     စက်ဝန်း(၁)     စက်ဝန်း(၂)     စက်ဝန်း(၃)  
 စက်ဝန်း(၄)

ပြည်နယ်/တိုင်း    ဖွဲ့    မြို့နယ်    ဘီးလင်း    ကျေးရွာအုပ်စု    ဇေးလေး    ကျေးရွာ    ပြုစဉ်    ၂၀၁၆-၁၇

စီမံကိန်းဆောင်ရွက်မှုအဆင့်များ	ဇနီး		အစည်းအဝေးတွင်တက်ရောက်သူအရေအတွက်			
	စတင်သည့် ဇနီး	ပြီးဆုံးသည့်ဇနီး	အမျိုးသား အရေအတွက်	အမျိုးသမီး အရေအတွက်	အိမ်ထောင်စု အရေအတွက်	လူမျိုးစုတက်ရောက်သူ အရေအတွက် နှင့် လူမျိုးစုအမည်
၀။ ကျေးရွာစီမံကိန်း စိတ်ဆက်အစည်းအဝေး	1.3.17	1.3.17.	75	74	149	149   ကရင်
၂။ ကျေးရွာပုံ ပြီးရေး စီမံချက်ရေးဆွဲခြင်း အစည်းအဝေး	2.3.17	2.3.17	63	84	147	147   ကရင်
၃။ ကျေးရွာအုပ်စု လုပ်ငန်းဆုံးဖြတ်ချက်ချသည့် အစည်းအဝေး	22.3.17	22.3.17	8	8	16	16   ကရင်
၄။ မြို့နယ်အဆင့် စီမံကိန်းရေးဆွဲရေး နှင့် အကောင်အထည်ဖော်ရေးကော်မတီ၏ စီမံကိန်း သုံးသပ်မှု အစည်းအဝေး			မလို	မလို	မလို	မလို
၅။ မြို့နယ် စီမံကိန်းရေးဆွဲရေး နှင့် အကောင်အထည်ဖော်ရေး ကော်မတီ၏ဆုံးဖြတ်မှုကို ရွာသို့ အသိပေး အကြောင်းကြားသည့် အစည်းအဝေး						
၆။ စီမံကိန်းလုပ်ငန်းခွဲစီမံချက်ရေးဆွဲခြင်း အစည်းအဝေး						
၆.၁။ စီမံကိန်းလုပ်ငန်း အကောင်အထည်ဖော်ရေးအစီအစဉ် ရေးဆွဲခြင်း						

၁၁။ကျေးရွာဖွံ့ဖြိုးရေးဦးစားပေးအစီအစဉ်(ပုံစံ ၃)

ပုံစံ - ၈ - ၃ ကျေးရွာဖွံ့ဖြိုးရေး ဦးစားပေးအစီအစဉ် (Form PC 3)

လယ်ဦးစီးဌာန၊ အဆင့်(၃) ကျေးရွာမှော်မှန်းချက်အစည်းအဝေး၊ ပြီးဆုံးသောအခါ၊ ကျေးရွာစီမံကိန်း အထောက်အကူပြု  
ကော်မတီသည် လူထုစည်းရုံးရေးပူးပေါင်းမှုအား ဤပုံစံကိုပြည့်စုံအောင် ဖြည့်သွင်းရမည်။

လူထုစည်းရုံးရေးပူးပေါင်းမှုအမည် ဦး ၀၆.၀၆.၀၇၇၇  
နေ့စွဲ 2.3.17. စက်ဝန်းအား အမှတ်ခြစ်ပါ (✓) □ စက်ဝန်း(၁)  
□ စက်ဝန်း(၂) □ စက်ဝန်း(၃) □ စက်ဝန်း(၄)

ပြည်နယ်/တိုင်း ဧရာဝတီ၊ ညောင်တုန်း၊ ကျေးရွာအုပ်စု လေးကေ၊ ကျေးရွာ ယျှင်းမပင်ဆိပ်  
က၊ အခက်အခဲအတားအဆီးများအားဆွေးနွေးခြင်း - ယခုလက်ရှိအခြေအနေတွင် ဤကျေးရွာဖွံ့ဖြိုးတိုးတက်ရေးအတွက်  
အဓိက အခက်အခဲအတားအဆီးများသည် မည်သည့်များဖြစ်ပါသနည်း။ (အမျိုးသား/သမီး အနည်းဆုံးအခက်အခဲ ၅ ခုစီဖော်ပြပါ)

အမျိုးသား အဖွဲ့မှ တင်ပြသောအခက်အခဲအတားအဆီးများ		အမျိုးသမီး အဖွဲ့မှတင်ပြသောအခက်အခဲအတားအဆီးများ	
၁	လမ်းပန်းဆက်သွယ်ရေးအခက်အခဲ	၁	၆၇ အခက်အခဲ
၂	၆၈ အခက်အခဲ	၂	၆၉ အခက်အခဲ
၃	ကျန်းမာရေးအခက်အခဲ	၃	၇၀ လမ်းပန်းဆက်သွယ်ရေးအခက်အခဲ
၄	လျှပ်စစ်မီးအခက်အခဲ	၄	၇၁ လျှပ်စစ်မီးအခက်အခဲ
၅	ပညာရေးအခက်အခဲ	၅	၇၂ ပညာရေးအခက်အခဲ
၆	ဆက်သွယ်ရေးအခက်အခဲ	၆	၇၃ ကျန်းမာရေးအခက်အခဲ
၇	စားဝတ်ဝတ်စုံအခက်အခဲ	၇	၇၄ စားဝတ်ဝတ်စုံအခက်အခဲ
၈			
၉			
၁၀			
၁၁			

၈။ မှော်မှန်းခြင်း - နောင်လာမည့် ( ၅ ) နှစ် အတွင်း ကျေးရွာဖွံ့ဖြိုးရေး မှော်မှန်းလျာထားချက်များအား တင်ပြပါ။

အမျိုးသားအဖွဲ့မှ တင်ပြသောမှော်မှန်းချက်များ		အမျိုးသမီးအဖွဲ့မှ တင်ပြသောမှော်မှန်းချက်များ	
၁	လမ်းပန်းဆက်သွယ်ရေး၊ ဖွံ့ဖြိုးရေး၊ အခြေအနေ	၁	၆၅ ကောင်းမွန်လှလောက်စွာ ဖွံ့ဖြိုးလာစေရမည်။
၂	၆၆ ကောင်းမွန်လှလောက်စွာ ဖွံ့ဖြိုး မည်။	၂	၆၇ အခက်အခဲဖြင့် လူမှုရေးအခက်အခဲတို့ကို ဖြေရှင်းပေးရမည်။
၃	ကျန်းမာရေးအခက်အခဲဖြင့် ဖွံ့ဖြိုးတိုးတက် စေရမည်။	၃	လမ်းပန်းဆက်သွယ်ရေးတို့ကို ဖွံ့ဖြိုးတိုးတက် စေရမည်။
၄	ရွာလုံးကျွတ်လျှပ်စစ်မီးလင်းစေရမည်။	၄	ရွာလုံးကျွတ်လျှပ်စစ်မီးလင်းစေရမည်။
၅	ပညာရေးအခက်အခဲဖြင့် ဖွံ့ဖြိုးတိုးတက် စေရမည်။	၅	ပညာရေးအခက်အခဲဖြင့် ဖွံ့ဖြိုးတိုးတက် စေရမည်။
၆	ဆက်သွယ်ရေး၊ လူမှုရေး၊ ကောင်းမွန် လာစေရမည်။	၆	ကျန်းမာရေးအခက်အခဲဖြင့် ဖွံ့ဖြိုးတိုးတက် စေရမည်။
၇	အလုပ်အကိုင်အခက်အခဲဖြင့် ဖွံ့ဖြိုးတိုးတက် စေရမည်။	၇	အလုပ်အကိုင်အခက်အခဲဖြင့် ဖွံ့ဖြိုးတိုးတက် စေရမည်။

၈			
၉			

၈။ လူထုစီမံကိန်း၏ လာမည့် ( ၄ ) နှစ်အတွက် အကျုံးဝင်သော ဦးစားပေး ဖွံ့ဖြိုးတိုးတက်မှု လုပ်ငန်း အစီအစဉ်များအားဖော်ပြပါ။

အဆင့်	ကျေးရွာအတွက် ဦးစားပေး ဖွံ့ဖြိုးတိုးတက်မှု လုပ်ငန်းစဉ်များ	အလိုပြုသူ (အမျိုးသားများ/ အမျိုးသမီးများ/အမျိုးသား+ အမျိုးသမီး)	ခန့်မှန်းကုန်ကျ ဝရိတ်	အကျိုးခံစားခွင့်ရှိသူ ခန့်မှန်းခြေ အရေအတွက်
၁	ရွာတွင်းလမ်းပြုပြင်ဆေးကျန်းခြင်း	ကျား+မ	၂၅၀၀၀၀၀၀/-	၁၅၅၄ ဦး
၂	ရွာတွင်းလမ်းပြုပြင်ခြင်း	ကျား+မ		၁၅၅၄ ဦး
၃	ရွာလမ်းနားပေးအောင်ဆောက်လုပ်ခြင်း	ကျား+မ		၁၅၅၄ ဦး
၄	ရေပေးစနစ်ကုန်ကျစရိတ်အစီအစဉ်	ကျား+မ		၁၅၅၄ ဦး
၅	ဆိုင်ခန်းလမ်းမ	"		၁၅၅၄ ဦး
၆				
၇				
၈				
၉				
၁၀				
၁၁				
၁၂				

၁။ လူထုဝန်ထမ်း၏ လာမည့် (၄) နှစ်အတွက် အကျုံးမဝင်သော ဦးစားပေး ဖွဲ့ဖြိုးတိုးတက်မှု လုပ်ငန်း အစီအစဉ်များအားဖော်ပြပါ။

အဆင့်	ကျေးရွာအတွက် ဦးစားပေး ဖွဲ့ဖြိုး တိုးတက်မှု လုပ်ငန်းစဉ်များ	အဆိုပြုသူ (အမျိုးသားများ/ အမျိုးသမီးများ/အမျိုးသား+ အမျိုးသမီး)	အခန်းကဏ္ဍ
၁	မညာရေးဝန်ထမ်းတောင်းခံခြင်း	ကျား+မ	မညာရေး
၂	ကျွမ်းကျင်စာရေးလိပ်စာရေး	။	။
၃	ပရိဘောဂတောင်းခံခြင်း	။	လျှပ်စာရေး
၄	အေးချမ်းခန်းပစ္စည်းပေးအပ်ခြင်း	။	။
၅	ဖျားတောင်းခံခြင်း	။	။
၆	လျှပ်စာရေးဝန်ထမ်းတောင်းခံခြင်း	။	။
၇	စက်ပြင်သင်တန်း	ကျား	အသက်မွေးဝမ်းကျောင်း
၈	စက်ချုပ်သင်တန်း	မ	။
၉	မုန့်ရုံ၊ လက်သမားလျှပ်လျှပ်သင်တန်း	ကျား	။
၁၀	ဝင်းဧတိုးလုပ်ငန်းလုပ်ရန်အားပေးခြင်း	ကျား+မ	။

တောင်းခံခြင်း၊ ခေါင်းဆောင်၊ ကျေးရွာဝန်ထမ်းအထောက်အကူပြုကော်မတီမှ အတည်ပြုသည်။

အမည် ----- ဦးစောင့်တိုး ----- လက်မှတ် ----- ဦး ----- နေ့စွဲ ၂-၂-၁၇

၁၁။ မုန့်ရုံ တာဝါ ဝိုင်း ချိတ်ဖေးရန်တောင်းခံခြင်း ကျား+မ

၁၂။ ဒေသ ကျွဲ၊ ခွေး၊ ခြင်္သေ့ မွေးမြူရေး ပုံစံပညာ သင်တန်း ။ အသက်မွေးဝမ်းကျောင်း





၁၃။အစည်းအဝေးမှတ်တမ်းများ

စိုက်ပျိုးရေး၊ မွေးမြူရေး နှင့် ဆည်မြောင်းဝန်ကြီးဌာန  
 ကျေးလက်ဒေသဖွံ့ဖြိုးတိုးတက်ရေးဦးစီးဌာန  
 လူထုမဟိမြေစီမံကိန်း (ဒုတိယအကြိမ်စက်ဝန်း)  
 ပထမအကြိမ် စီမံကိန်းမိတ်ဆက်အစည်းအဝေး

ကျေးဇူး ပျဉ်းမပင်ဆိမ် မြို့နယ် အိမ်ထောင်  
 ဘဏ်စု - လေးလော ရက်စွဲ ၁.၃.၁၇

# အခမ်းအနားဖွင့်လှစ်ခြင်း  
 # ကျေးဇူးဒေါင်းဆောင်မှုအမှာစကားပြောခြင်း  
 # စီမံကိန်းရည်ရွယ်ချက်အားရှင်းပြခြင်း  
 # လူထုမဟိမြေစီမံကိန်းအကြောင်းရှင်းပြခြင်း  
 # လူထုမဟိ တိုက်ရိုက်ထောက်ပံ့ငွေ၊ နက္ခတ္တစွဲစီအင်းနှင့် နည်းပညာ  
 အကြံပေးအဖွဲ့များအကြောင်းရှင်းပြခြင်း  
 # စီမံကိန်းစက်ဝန်းအကြောင်းရှင်းပြခြင်း  
 # ဝေပန်အကြံပြုဆိုင်ရာခြားခြားခြင်း၊ ရေးအကြောင်းရှင်းပြခြင်း  
 # ကျေးဇူးထူးတို့အဖွဲ့အစည်းအကြောင်းရှင်းပြခြင်း  
 # သဘာဝပတ်ဝန်းကျင်၊ လူမှုပတ်ဝန်းကျင်အကာအကွယ်များအားရှင်းပြခြင်း  
 # ကျေးဇူးစေတနာဝန်ထမ်းအားမဲပေးရွေးချယ်ခြင်း  
 # ကျေးဇူးစေတနာ နှင့် နှစ်စဉ်ပြုလုပ်သည့် နေရာပြုလုပ်ရေးအဖွဲ့အစည်းအဖွဲ့  
 များ ခန့်မှန်း ထိန်းချုပ်မှုပြုလုပ်ရေး၊ မင်္ဂလာဒုံအဖွဲ့အစည်း၊ အဖွဲ့အစည်း  
 ချိတ်ဆက်မှုပြုလုပ်ရေးအဖွဲ့အား အဖွဲ့ခွဲရွေးချယ်ခြင်း၊ အဖွဲ့ခွဲရွေးချယ်ရေးအဖွဲ့  
 ပထမအကြိမ်မိတ်ဆက်အစည်းအဝေးပြီးဆုံးခြင်းတို့ဖြစ်ကြပါသည်။  
 အစည်းအဝေးတာဝန်ယူဆောင်ရွက်သောဝန်ထမ်း - ဦးစင်မင်းထွန်း

ပိုက်ပျိုးရေး၊ ဖွေးဖြူရေးနှင့် အခင်းကြီးဝန်ကြီးဌာန

ကျေးလက်ဒေသဖွံ့ဖြိုးတိုးတက်ရေးဦးစီးဌာန

လူထုအချိန်ပြုစီမံကိန်း (ဒုတိယနှစ်စက်ဝန်း)

ဒုတိယကြိမ် ကျေးရွာဖွံ့ဖြိုးရေးအစီအစဉ်ရေးဆွဲခြင်း အစည်းအဝေး

ကျေးရွာ ပျဉ်းမပင်ဆိပ်

မြို့နယ် အီးယင်း

ရက်စွဲ - ၂၀၁၇

ရက်စွဲ - ၂. ၃. ၂၀၁၇

# ဒုတိယကြိမ် အစည်းအဝေးအခမ်းအနားဖွင့်လှစ်ခြင်း

# ကျေးရွာလူထု အမျိုးသား အမျိုးသမီး ပြာပွဲ ခွဲ၍ ကျေးရွာအတွင်း ကြံ့ခိုင်ရေး

ရသော အခက်အခဲများ၊ ဖွော်ဖွန်ချက်များရေးသားပြီး ကျေးရွာအတွက် လိုအပ်

သော စီမံကိန်း၊ လုပ်ငန်းခွဲများအား ဝဲယေ့ ရေးဆွဲချုပ်ဆိုခြင်း

# ကျေးရွာစီမံခန့်ခွဲမှု အဖွဲ့များ လိုက်နာချုပ်ဆိုရေးကြံ့ခိုင်မှု အချက်များကိုရှင်းပြ

ပေးခြင်း

# ကျေးရွာစီမံခန့်ခွဲမှု အဖွဲ့များအား ဝဲယေ့ ရေးဆွဲချုပ်ဆိုခြင်းနှင့် အစည်းအဝေး ဖြီးဆုံး

ခြင်းတို့ဖြစ်ပါသည်။

အစည်းအဝေးတာဝန်ယူဆောင်ရွက်သောအဖွဲ့အစည်း ဦးစီးပေးအဖွဲ့

နိဂုံးချိန်ရေး၊ ဖွဲ့စည်းရေး၊ နှင့် ဆုပေးပေးခြင်းတို့ကို နှိုင်း  
ချာပတ်ဆောင်ရွက်ပြီး တိုးတက်ရေး ဦးစီးဌာန  
မှ ဆုပေးပေးခြင်း စီမံကိန်း (ဒုတိယအဆင့်) တို့ကို  
ကျေးဇူးတင်စွာ ဆက်လက် ဆောင်ရွက်ပါမည်။

ကျေးဇူးတင်စွာ ပေးပေး  
အပ်စွာ ပေးပေး

ဗိုလ်မှူး ဦးလင်း  
ရက်စွဲ - ၂၀၂၁.၄.၁၇

# အခမ်းအနား ဖွင့်လှစ်ခြင်း

# အပ်စွာ အပ်စွာရေး နှင့် နှိုင်းချာပတ်ဆောင်ရွက်ခြင်း

# အပ်စွာ စီ/တောက် တော်မူပြီး ဘဏ္ဍာရေး ဝန်ထောက်တို့များ၏ ဖွဲ့စည်းမှု  
အား နှစ်ခြင်း ဖြစ်စေ၊ တော်မူပြီး နှစ်ခြင်း ဖြစ်စေ ဆောင်ရွက်ခြင်း

# အပ်စွာ အခြေပြု စာတမ်းများ အား ဖွဲ့စည်းချက်ဖြင့် ဖြစ်စေ

# ကျေးဇူးတင်စွာ စီမံကိန်း အပ်စွာ ဖွဲ့စည်းမှု အား အပ်စွာ ဖြစ်စေ နှင့် အဆုတ်ဖြင့် ဖြစ်စေ  
ဆွေးနွေးခြင်း

# ကျေးဇူးတင်စွာ စီမံကိန်း အပ်စွာ ဖွဲ့စည်းမှု အား ဘဏ္ဍာရေး ဝန်ထောက်နှင့် အဆုတ်ဖြင့်  
ဖြစ်စေ အား အပ်စွာ ဖြစ်စေ ဖြစ်စေ

# အပ်စွာ ဆုပေးပေးခြင်း (ဖိတ်ခေါ်ခြင်း) ဖြစ်စေ

အဆုတ်ဆောင်ရွက်ရေးအဖွဲ့များမှ ကျေးဇူးတင်စွာ စီ/တောက် ဝန်ထောက်များ၊ ဘဏ္ဍာရေး  
အဖွဲ့များ၊ အခြေပြုစာတမ်းများနှင့် အပ်စွာ စီမံကိန်း၊ အဆုတ်ဆောင်ရွက်ရေး နှင့်  
အပ်စွာ စီမံကိန်း အပ်စွာ ဖွဲ့စည်းမှု အား ဖြစ်စေ ဖြစ်စေ

အဆုတ်ဆောင်ရွက်ရေးအဖွဲ့၏ အဖွဲ့ဝင်များ ဦးလင်းထွန်း

၁၄။ကဏ္ဍအလိုက် အခက်အခဲမှတ်တမ်း

။ကဏ္ဍအလိုက် အခက်အခဲမှတ်တမ်း

..... ပျဉ်းမပင်ဆိပ် .....ကျေးရွာကဏ္ဍအလိုက် ဦးစားပေးဖွံ့ဖြိုးရေးလုပ်ငန်းများ

။ကဏ္ဍအလိုက် အခက်အခဲမှတ်တမ်း

ကလေးနိုး...ဒီ...ကျေးရွာကဏ္ဍအလိုက် ဦးစားပေးဖွံ့ဖြိုးရေးလုပ်ငန်းများ

	အဆင့်	လုပ်ငန်း	အဆိုပြုသူ	လ/နှစ်	လုပ်ဆောင်မည့်သူ	ပြင်ပမှ ထောက်ပံ့မည့်သူ
အခြေခံအဆောက်အအုံ	၀	စက်ဂျေတွင်းနှင့်ဂျေပျက်	ကျား/မ	၂၀၁၇	ကျေးရွာစီ/တောင်	လူတူ မဟာမိတ်ဖွဲ့စည်း ကိတ်
	၂	ကန်ဆောက်လုပ်ခြင်း	ကျား/မ			
	၃		ကျား/မ			
	၄		ကျား/မ			
	၅		ကျား/မ			
အသက်မွေးဝမ်းကျောင်း၊ စိုက်ပျိုးရေး	၀	စက်ပြင်သင်တန်း	ကျား/မ		ကျေးရွာသူ/သားများ	ဖြေပအဖွဲ့အစည်း
	၂	စက်ချယ်သင်တန်း	ကျား/မ		"	"
	၃	ကျွဲကော်၊ ငြက်ဖောက်	ကျား/မ		"	"
	၄	စိုက်ပျိုးရေး	ကျား/မ			
	၅		ကျား/မ			
ကျန်းမာရေးနှင့် အာဟာရ	၀		ကျား/မ			
	၂		ကျား/မ			
	၃		ကျား/မ			
	၄		ကျား/မ			
	၅		ကျား/မ			
ပညာရေး	၀		ကျား/မ			
	၂		ကျား/မ			
	၃		ကျား/မ			
	၄		ကျား/မ			
	၅		ကျား/မ			
အခြား	၀	ကျောင်းသုံး ပရိဘောဂတောင်း	ကျား/မ			
	၂	ခဲခြင်း	ကျား/မ			
	၃	မညာရေး ဝန်ထမ်း တောင်းခံခြင်း	ကျား/မ			
	၄	ဘေးငါးနှင့် အက်စဖစ်ပစ္စည်း	ကျား/မ			
	၅	တောင်းခံခြင်း	ကျား/မ			

ကျန်းမာရေးဝန်ထမ်း တောင်းခံခြင်း