

ပြည်ထောင်စု သမ္မတ မြန်မာနိုင်ငံတော်အစိုးရ
စိုက်ပျိုးရေး၊ မွေးမြူရေးနှင့် ဆည်မြောင်းဝန်ကြီးဌာန
ကျေးလက်ဒေသဖွံ့ဖြိုးတိုးတက်ရေးဦးစီးဌာန
ဘီးလင်းမြို့နယ်



National Community Driven Development Project
လူထုဗဟိုပြုစီမံကိန်း

ဘီးလင်းမြို့နယ်

ကလေးဖိုးခီးကျေးရွာ

၂၀၁၇ ခုနှစ်

မာတိကာ

စဉ်	အကြောင်းအရာ	စာမျက်နှာ
၁။	မာတိကာ	၁
၂။	ဘီးလင်းမြို့နယ်မြေပုံ	၂
၃။	ကျေးရွာအုပ်စုမြေပုံ	၃
၄။	ကျေးရွာအခြေခံအချက်အလက်များ	၄-၅
၅။	လူထုပူးပေါင်းပါဝင်သော လူမှုဆန်းစစ်ခြင်းနှင့် အကဲဖြတ်ခြင်း လုပ်ငန်းစဉ် (PSA/PRA) အကျဉ်ချုပ်ဇယား	၆
၆။	(က) လူမှုရေး အရင်းအမြစ်ပြုပြင်မှုနှင့် သုံးသပ်ချက် (ခ) ဥစ္စာဓန ကြွယ်ဝမှု အဆင့်အတန်း သတ်မှတ်ခြင်းနှင့် အသက်မွေးဝမ်း ကျောင်း ပြဇယားနှင့် သုံးသပ်ချက်များ	၇-၈ ၉-၁၀
	ဂ။ အရင်းအမြစ် ပိုင်ဆိုင်မှု သုံးသပ်ခြင်း	၁၁-၁၂
	ဃ။ ရာသီခွင်ပြ ပြက္ခဒိန်နှင့် သုံးသပ်ခြင်း	၁၃-၁၄
	င။ ပင့်ကူအိမ်သုံးသပ်ခြင်း	၁၅-၁၆
	စ။ ဗင်းကာချပ်	၁၇-၁၈
	ဆ။ အမျိုးသား/အမျိုးသမီး အခက်အခဲများ	၁၉
	ဇ။ ကျေးရွာမျှော်မှန်းချက်(အမျိုးသား/အမျိုးသမီး)	၁၉
	ဈ။ ဦးစားပေးလုပ်ငန်းများ	၂၀
၇။	ကော်မတီဝင်များရွေးချယ်ခြင်းနှင့် ကျေးရွာဖွံ့ဖြိုးရေးအစီအစဉ်ဆောင်ရွက်မှုမှတ်တမ်း ခါတ်ပုံများ	၂၁
၈။	ကော်မတီဝင်များစာရင်း	၂၂
၉။	ကျေးရွာ အချက်အလက်ပုံစံ(၁)	၂၃-၂၅
၁၀။	စီမံကိန်း အချိန်စက်ဝန်းအချိန်ဇယား(ပုံစံ ၂)	၂၆
၁၁။	ကျေးရွာဖွံ့ဖြိုးရေးဦးစားပေးအစီအစဉ်(ပုံစံ ၃)	၂၇-၂၉
၁၂။	ကျေးရွာအုပ်စု စီမံကိန်းလုပ်ငန်းခွဲရွေးချယ်ခြင်း(ပုံစံ ၄)	၃၀
၁၃။	အစည်းအဝေးမှတ်တမ်းများ	၃၁-၃၃
၁၄။	ကဏ္ဍအလိုက် အခက်အခဲမှတ်တမ်း	၃၄

ဘီးလင်းမြို့နယ် အခြေပြမြေပုံ



လေးကေးကျေးရွာအုပ်စုပြမြေပုံ

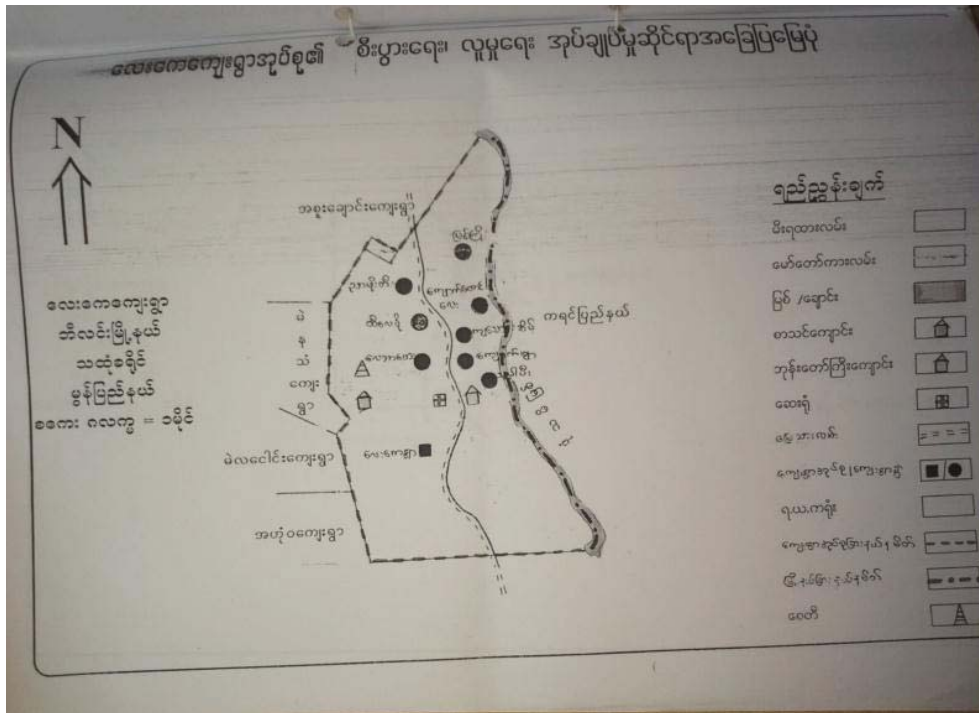

၃။ လေးကေးအုပ်စုတွင် ပါဝင်သော ကျေးရွာများစာရင်း

၁။လေးကေး

၂။ညှိဖိုးခီး

၃။ထီးလေးခို

၄။ကျောက်ဖျာ

၅။ပျဉ်းမပင်ဆိပ်

၆။ကျသောင်းဆိပ်

၇။ကလေးဖိုးခီး

၈။ကျောက်တောင်လေး

၉။မြစ်ကျိုး

၄။ ကျေးရွာ အခြေခံအချက်အလက်များ

မွန်ပြည်နယ်၊ ဘီးလင်းမြို့နယ်၊ လေးကေကျေးရွာအုပ်စု၊ ကျသောင်းဆိပ်ကျေးရွာတွင် အိမ်ထောင်စု (၁၃၈) စုရှိပါသည်။ ကရင်လူမျိုးများသာ နေထိုင်ကြပါသည်။ ဥယျာဉ်ခြံလုပ်ငန်း၊ ကျဘမ်းလုပ်ငန်းများဖြင့်သာ အသက်မွေးဝမ်းကျောင်းပြုကြပါသည်။

ကျေးရွာအတွင်းရှိ စုစုပေါင်းအိမ်ထောင်စုနှင့် လူဦးရေ

အိမ်ထောင်စု	ကျား	မ	စုစုပေါင်း
၁၅	၃၁	၄၇	၇၈

လူနည်းစု၊ လူမျိုးစု အိမ်ထောင်စု

အမျိုးအစား	အိမ်ထောင်စု	ကျား	မ	စုစုပေါင်း
ကရင်	၁၅	၃၁	၄၇	၇၈
ဗမာ				
လူမျိုးစုရော				

ထိခိုက်လွယ် အိမ်ထောင်စု

ထိခိုက်လွယ်အုပ်စု	အိမ်ထောင်စု	ကျား	မ	စုစုပေါင်း
သက်ကြီးရွယ်အို				၃
အမျိုးသမီးဦးဆောင်		၁၁	၄	၁၅
မသန်စွမ်း				၂
မြေယာမဲ့				

ကျေးရွာရှိ အခြေခံအဆောက်အအုံများ

ပညာရေး	ခြံစံပါ	ကျန်းမာရေး	ခြံစံပါ	ဘာသာရေး	ခြံစံပါ
အထက်တန်းကျောင်း		ဆေးရုံ		ဘုရား/စေတီ	
အလယ်တန်းကျောင်း		ကျန်းမာရေးဌာန		ဘုန်းကြီးကျောင်း	
မူလတန်းကျောင်း		ကျန်းမာရေးဌာနခွဲ		ဟိန္ဒူဘုရားကျောင်း	
မူကြိုကျောင်း		ဆေးခန်း		ခရစ်ယာန်ဘုရားကျောင်း	
အခြား		အခြား		ဗလီ	
မှတ်ချက်		မှတ်ချက်		မှတ်ချက်	

အဓိကစီးပွားရေးလုပ်ငန်းများ

စိုက်ပျိုးရေး	မွေးမြူရေး	အသေးစားစီးပွားရေးလုပ်ငန်းများ	အခြား

ကျေးရွာအတွင်း အဓိကပိုင်ဆိုင်မှုများ

ကျေးရွာပိုင်ဆိုင်မှုများ	စိုက်ပျိုးရေး	စားကျက်မြေ	သစ်တောမြေ	သဲ/ကျောက်ရရှိမှု	ရေတွင်း/ရေကန်	စက်ရေတွင်း
အရေအတွက်						
ကျေးရွာပိုင်ဆိုင်မှုများ						
အရေအတွက်						

ကျေးရွာအတွင်း အခြားပိုင်ဆိုင်မှုများ

ကျေးရွာပိုင်ဆိုင်မှုများ	ရေတင်စက်	ထွန်	ထယ်	ကျွဲ	နွား	အခြား
အရေအတွက်						
ကျေးရွာပိုင်ဆိုင်မှုများ						
အရေအတွက်						

အခြားကျေးရွာရှိ အသုံးပြုနိုင်သော အရင်းအမြစ်/အချက်အလက်များ

အရင်းအမြစ်	ဆေးခန်း	မူလတန်းကျောင်း	ဈေး	ကျွမ်းကျင်လုပ်သား	လုပ်သား	မြေတူးစက်	လမ်းကြိုတ်စက်
အရေအတွက်							

၅။ လူထုပူးပေါင်းပါဝင်သော လူမှုဆန်းစစ်ခြင်းနှင့် အကဲဖြတ်ခြင်း လုပ်ငန်းစဉ် (PSA/PRA) အကျဉ်ချုပ်ဇယား

လူထုပူးပေါင်းပါဝင်သော လူမှုဆန်းစစ်ခြင်းနှင့် အကဲဖြတ်ခြင်း လုပ်ငန်းစဉ် (PSA/PRA) အကျဉ်ချုပ်ဇယား							
စဉ်	အကြောင်း အရာ	ရက်စွဲ	ဦးတည်အုပ်စု	တက်ရောက်သူ			အဓိကဆွေးနွေးချက်များ
				ကျား	မ	ပေါင်း	
၁	လူမှုစီးပွား အဆင့် သတ်မှတ်ခြင်း (Wealth Ranking)		ချမ်းသာ၊ အလယ်၊ အလတ်၊ နွမ်းပါး၊ အလွန်နွမ်းပါးအုပ်စုများ	၃	၂	၅	ကျေးရွာလူမှုစီးပွား အုပ်စုများ ခွဲခြား သတ်မှတ်နိုင်ရေး အတွက် အခြေခံစံနှုန်းများ သတ်မှတ်ခြင်း၊ ကျေးရွာသားများနှင့် အများ သဘောတူ ခွဲခြားသတ်မှတ်ခြင်း
၂	ရာသီခွင်ပြပြက္ခဒိန် (Seasonal Calendar)		ကော်မတီဝင် (အမျိုးသမီး၊ အမျိုးသားများ)	၃	၂	၅	ရာသီဥတု၊ စိုက်ပျိုးရေး၊ သီးနှံများ၊ လယ်ယာလုပ်ငန်းများ၊ နေ့စား လုပ်ငန်းများ၊ မွေးမြူရေးလုပ်ငန်းများ၊ ဝမ်းစာဖူလုံမှု နှင့် ပွဲတော်များ
၃	ကျေးရွာလူမှုရေး ပြုသယံဇာတ မြေပုံ (Social map/resource map)		ရပ်မိရပ်ဖ ကော်မတီဝင်များ				အိမ်အမျိုးအစားများ၊ အခြေခံအဆောက်အအုံများ၊ လမ်းပန်းဆက်သွယ်ရေးအခြေအနေ၊ လယ်ယာမြေများ၊ မြစ်ချောင်းများ၊ ရေတွင်း၊ ရေကန်များ၊ သစ်တောများ
၄	ပြဿနာသစ်ပင် (Problem tree)		အမျိုးသားများကော်မတီဝင်များ	-	-	-	ဆွေးနွေးထားသော အခြေခံအဆောက်အအုံများ၊ အသက်မွေးဝမ်းကျောင်းလုပ်ငန်းများ နှင့် ပညာရေး၊ ကျန်းမာရေး
၅	ပြဿနာသစ်ပင် (Problem tree)		အမျိုးသမီးများ	-	-	-	ဆွေးနွေးထားသော အခြေခံအဆောက်အအုံများ၊ အသက်မွေးဝမ်းကျောင်းလုပ်ငန်းများ
၆	ကျေးရွာ၏ (၄)နှစ်စာဦးစားပေး အစီအစဉ်ပြဇယား		အမျိုးသားအုပ်စု၊ အမျိုးသမီးအုပ်စု၊ လူငယ်အုပ်စု၊ ရပ်မိရပ်ဖအုပ်စု	၄	၄	၈	အကျိုးပြုပြီး ရေအကျိုးခံစားခွင့်နှင့် အဓိက လိုအပ်ချက်များ အပေါ်မူတည်၍ ဆုံးဖြတ်သည်။
၇	အဖွဲ့အစည်းချိတ်ဆက်ပုံ (Venn Diagram)			၃	၂	၅	ကျေးရွာအတွင်းရှိ အဖွဲ့အစည်းများ မည်သည့်အတွက် မည်သည့်အဖွဲ့အစည်းများ ချိတ်ဆက်လုပ်ကိုင်မှု
၈	ပင့်ကူအိမ်ကွန်ယက် (Spider Web)		အမျိုးသားများနှင့် အမျိုးသမီးများ	၃	၂	၅	အမျိုးသားများနှင့် အမျိုးသမီးများ တန်းတူ အခွင့်အရေးများ ရရှိမှုနှင့် မရရှိသည့် အကြောင်းအရင်းများ
၉	ပြဿနာအခွင့်အရေး၊ လက်ရှိ အခြေအနေနှင့် ပြောင်းလဲမှု ညွှန်းကိန်းများ		ကျေးရွာလူထု				ပြဿနာအခွင့်အရေး၊ လက်ရှိအခြေအနေကို သိရှိနိုင်ရန်နှင့် ပြောင်းလဲမှု ညွှန်းကိန်းများ

၆။(က)လူမှုရေး အရင်းအမြစ်ပြမြေပုံ

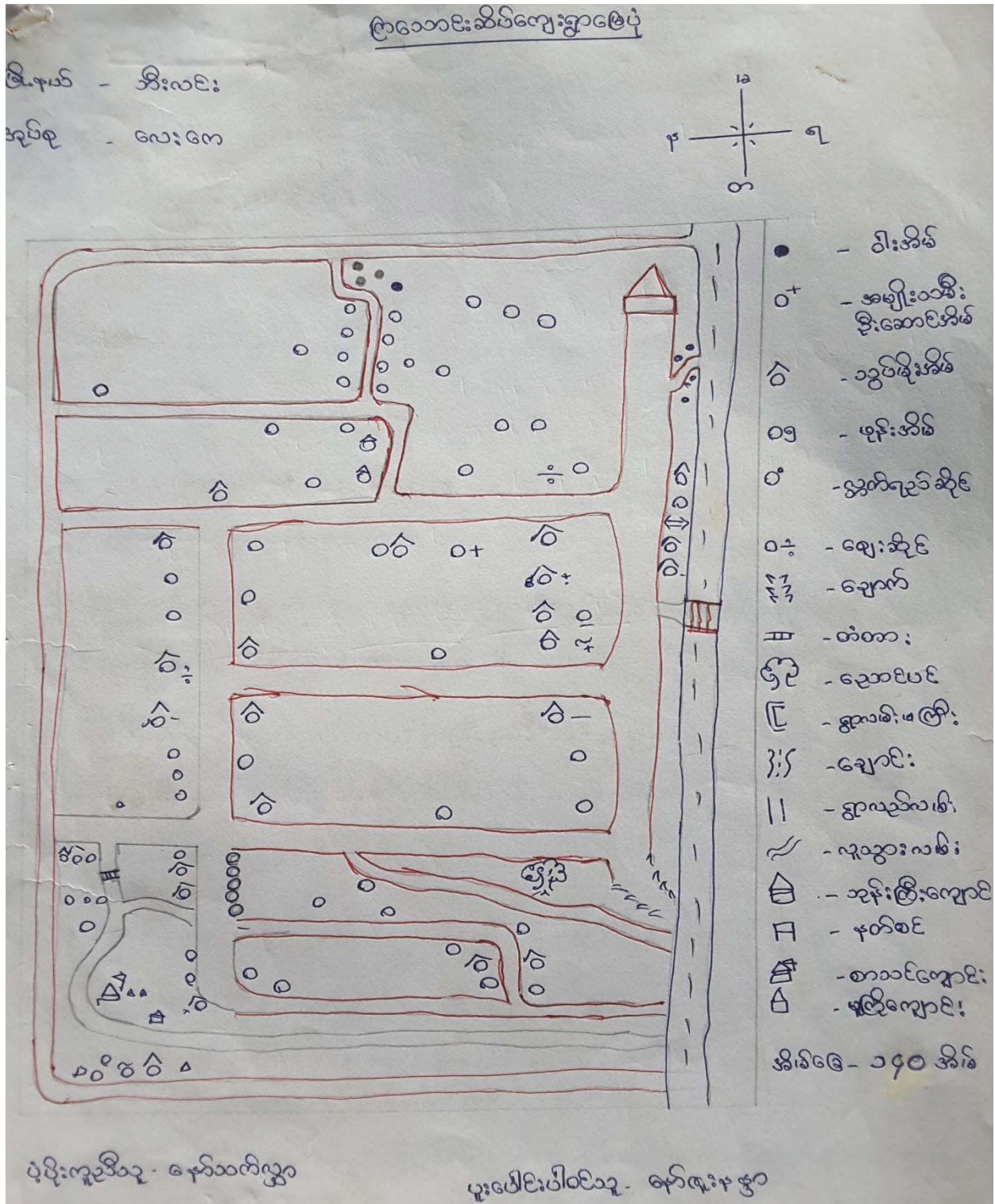

က။လူမှုရေးအရင်းအမြစ်ပြုပြင်ပုံ(သုံးသပ်ချက်)

ကျေးရွာ- ကလေးစိုးစိုး

အုပ်စု - လေးကော

နေ့စွဲ- ၈.၃.၂၀၁၇

ကျေးရွာဖြေပုံသုံးသပ်ချက်

ကျေးရွာ - ကလေးစိုးစိုး + (နေမင်းအောင်) ကျောက်ဖျာ၊
 အုပ်စု - လေးကော

မြို့နယ် - ဘီးလင်း
 ရက်စွဲ - ၈.၃.၁၇

- ကျောက်ဖျာ (နေမင်းအောင်) ကျေးရွာသည် ကားလမ်းမကြီး၏ဘေးတွင်
 တစ်ဆင့်တစ်ဆင့်အပိုင်း သုံးပိုင်းခွဲ၍ ရွာတန်းရှည်ပုံစံလေးရှိပါသည်။ ရွာ၏အပေါ်
 ပိုင်းတွင် စာသင်ကျောင်းရှိ၍ ရွာအလယ်ပိုင်းတွင် ဘုန်းတော်ကြီးကျောင်းရှိပါ
 သည်။ ကျေးရွာပုံသဏ္ဍာန်သည် ကုန်းမြင့်ဒေသဖြစ်သည်အဖြစ် ဖြေအောက်တွင်
 ကျောက်ဖျာအထပ်ဖျားရှိ၍ ရွာ၏အလယ်ပိုင်းတွင် ဧရာတွင်း (၂) တွင်းသာရှိပါ
 သည်။

၎င်းဧရာတွင်း (၂) တွင်းကို တရွာလုံးက အသုံးပြုကြပါသည်။ ကျောက်ဖျာရွာ
 နှင့် အစုစားအစေးအတူတူပြုလုပ်ရသည်။ ကလေးစိုးစိုး ကျေးရွာသည် တောင်ပေါ်
 ဒေသတောင်တက်လမ်းရှိ၍ ကျောက်ဖျာ ကျေးရွာနှင့် (၆) မိုင်အကွာအဝေးရှိသည်။
 ၎င်းကျေးရွာသည် လည်း တောင်ပေါ်ဒေသဖြစ်၍ ဧရာရွားပါးသောပြေသာကန်ကြုံတွေ့
 ရပါသည်။ ဧရာရွားအဖြစ်ကို တောင်ကျမ်းဧရာရွာရှိပါသည်။

ကလေးစိုးစိုး ကျေးရွာတွင် လူနည်းစုသာနေထိုင်ကြပြီး မည်သည့်ဖွဲ့စည်းရေး
 အဖွဲ့အစည်း ဖွဲ့စည်းရောက်ထောက်ပံ့မှုမရှိပါ။ ထို့ကြောင့် အိမ်ထောင်စု (၂၅) စုခန့်သာ
 ရှိသော ကလေးစိုးစိုး ကျေးရွာလေးကို ပံ့ပိုးကူညီရန် အထူးလိုအပ်လှပါသည်။

ခ။ ဥစ္စာဓန ကြွယ်ဝမှု အဆင့်အတန်း သတ်မှတ်ခြင်းနှင့် အသက်မွေးဝမ်းကျောင်းပြဿနာ

ကျေးရွာ - ကလေးဗိုင်း

အုပ်စု - လေးကော

နေ့စွဲ - ၈.၃.၂၀၁၇

ဥစ္စာဓန ကြွယ်ဝမှု အဆင့်အတန်း သတ်မှတ်ခြင်း

ကျေးရွာ - ကလေးဗိုင်း မြို့နယ် - ဘီးလင်း

အုပ်စု - လေးကော ရက်စွဲ - ၈.၃.၁၇

အမျိုးအစား	ပိုင်ဆိုင်မှု	အသက်မွေးဝမ်းကျောင်း	အိမ်ထောင်စု	%
ပြေလည်	လှည်း၊ နွား၊ ကျွဲ၊ လယ်ယာ ၁၀ ဧက၊ အထက်၊ ရော်ဘာခြံ၊ ထောက်လှာခြံ၊ ကုန်ရုံ ချိုင့်	လယ် လုပ်ခြင်း၊ ရော်ဘာ ခိုက် ချိုးဖျော့၊ ဈေးရောင်း၊ အသေးစားမွေးမြူရေး	၂ စု	၁၃%
အလယ်အလတ်	ကျွဲ၊ နွား၊ အနည်းငယ်၊ လယ်ယာ အနည်းငယ်၊ ဈေးဆိုင် သေး ၁ စု၊ ဝက်ပြာကောင်	လယ်ယာ၊ တောင်ယာ၊ ဥပျာ ခိုက်ခြံ၊ အသေးစားမွေးမြူရေး၊ အသား ဖောင်းခြင်း	၅ စု	၃၃%
မပြေလည်	တီးအိမ်၊ စက်ဘီး၊ ငါးစီး	ကျတမ်း အလုပ်၊ နေ့စား အလုပ်	၆ စု	၄၀%
အနွမ်းပါး ဆုံးအုပ်စု	တီးအိမ်သေး၊ ဝင်ငွေ မရှိ (မဲ့မှန်)	ကျတမ်း၊ ခေါင်းရွက်၊ ဈေးရောင်း	၂ စု	၁၄%
စုစုပေါင်း			၁၅ စု	၁၀၀%

ပါဝင်ဆွေးနွေးသူ = ကျား (၃) ဦး၊ မ (၂) ဦး ဦးဆောင်ဆွေးနွေးသူ = ဦးအင်မင်းထွန်း

စုစုပေါင်း = ၅ ဦး မှတ်တမ်းတင်သူ = ဦးအာကာထွန်း

၈။အရင်းအမြစ် ပိုင်ဆိုင်မှု သုံးသပ်ခြင်း

ကျေးရွာ- ကလေးဖိုးခီး

အုပ်စု - လေးကော

နေ့စွဲ- ၈.၃.၂၀၁၇

အရင်းမြစ်များအပေါ်ပိုင်ဆိုင်မှုနှင့် အသုံးချနိုင်မှု

ကျေးရွာ- ကလေးဖိုးခီး

ကျေးရွာအုပ်စု - လေးကော * သုံးစွဲမှု ဖွဲ့စည်းပုံအစား *

မြို့နယ် - ဘီးလင်း

ရက်စွဲ - ၈.၃.၁၇

ကျား	မ	ကျား + မ
ကား၊ ဆိုင်ကယ်၊ သစ်၊ တောယုတ်ကွင်း၊ ကျွဲ၊ နွား၊ ဗူးပစ်၊ ဗွေ	အယ်ချယ်စက် စေ့စိုက် စေ့စိုက် ကတ်ကြေး	ဘုန်းကြီးကျောင်း၊ တော တောင်၊ ဈေး၊ နွား၊ တောင်တန်း၊ ငါး၊ လယ်၊ စေတီ၊ လယ်၊ စာသင်ကျောင်း၊ ငါးစုတ် စား

ပါဝင်ဆွေးနွေးသူ - ကျား (၃)ဦး၊ မ (၂)ဦး
 စုစုပေါင်း - ၅ ဦး

ဦးဆောင်ဆွေးနွေးသူ - ဦးအောင်ထွန်း
 မှတ်တမ်းတင်သူ - ဦးအောင်ထွန်း

အရင်းမြစ်များအပေါ်ပိုင်ဆိုင်မှုနှင့် အသုံးချနိုင်မှု

ကျေးရွာ- ကလေးဖိုးခီး

ကျေးရွာအုပ်စု - လေးကော * အရင်းအမြစ်ထိန်းချုပ်မှု ဖွဲ့စည်းပုံ *

မြို့နယ် - ဘီးလင်း

ရက်စွဲ - ၈.၃.၁၇

ကျား	မ	ကျား + မ
ဆိုင်ကယ်၊ သစ်စက်၊ စက်ကြေး တောင်တန်း၊ ကြေး သစ် ကျောက် လယ်	အယ်ချယ်စက် ကတ်ကြေး စေ့စိုက်	

ပါဝင်ဆွေးနွေးသူ - ကျား (၂)ဦး၊ မ (၂)ဦး
 စုစုပေါင်း - ၄ ဦး

ဦးဆောင်ဆွေးနွေးသူ - ဦးအောင်ထွန်း
 မှတ်တမ်းတင်သူ - ဦးအောင်ထွန်း

သုံးသပ်ချက်

အရှင်အဖြစ် များအပေါ် ယိုင်ဆိုင် ဖွဲ့စည်း အသုံး ချုပ်နှောင်မှု သုံးသပ်ချက်

ဆွေးနွေးခြင်း နှင့် ဆန်းစစ်ခြင်း

ကျေးဇူး - ကလေးမိုးဒီး

အုတ်စု - လေးကေ

ဖြိုးနယ် - ဘီလင်း

ရက်စွဲ - ၈.၃.၁၇

အိမ်ချုပ်စက်၊ ဂေ၊ တောင်ထန်းတံ၊ ထန်းချော၊ ကတ်ကြေးများကို အမျိုးသမီးများ အသုံးပြုများ၍ ကတ်ကြေး နှင့် အိမ်ချုပ်စက်များကို အမျိုးသမီးများ ယိုင်ဆိုင်ကြခြင်း၊ တောင်ထန်းတံ၊ ထန်းချော၊ ဂေ စသည့်တို့ကို အမျိုးသား၊ အမျိုးသမီးများ ယိုင်ဆိုင်ကြပါသည်။

ဘေးလုံးကွင်း၊ ဆိုင်ကယ်၊ ကား၊ ဝတ်၊ နွား၊ ကျွဲ၊ ဟွဲ၊ နွားလှည်းများကို အမျိုးသားများ၊ အသုံးပြုများ၍ ထိုအရှင်အဖြစ်များကို အမျိုးသား၊ ဂေ၊ အမျိုးသမီးများ ပါ ယိုင်ဆိုင်ကြပါသည်။

ဘုန်းကြီးကျောင်း၊ တောတောင်၊ ဂေ၊ ချောင်း၊ စေတီ၊ လယ်၊ လမ်း၊ စာသင်ကျောင်းတိုင်း၊ ခြံ၊ ဝတ်တေ၊ ကားများကို အမျိုးသား၊ အမျိုးသမီးအားလုံးအသုံးပြုပြီး ယိုင်ဆိုင်ကြပါသည်။

ကျေးဇူး၏ သဘာဝအရှင်အဖြစ်၊ လူမှုဂေ၊ အရှင်အဖြစ်များအား အသုံးပြု၍ ဆုံးဖြတ်ချက်ချရာတွင် အမျိုးသမီးများ၊ အမျိုးသားများနှင့် တန်းတူဆွေးနွေးခြင်း နှင့် ယိုင်ဆိုင်နိုင်ရန် ကြောင်း ဆွေးနွေးထားပါသည်။

ဃ။ ရာသီခွင်ပြ ပြက္ခဒိန်

ကျေးရွာ- ကလေးမိုးခီး အုပ်စု - လေးကော

နေ့စွဲ- ၈.၃.၂၀၁၇

ရာသီခွင်ပြဇယား

ကျေးရွာ - ကလေးမိုးခီး

မြို့နယ် - အီးလင်း

ကျေးရွာအုပ်စု - လေးကော

ရက်စွဲ - ၈.၃.၁၇

အကြောင်းအရာ	တန်ခူး	ကဆုန်	နယုန်	ဝါဆို	ဝါခေါင်	တော်သလင်း	သီတင်းကျွတ်	တန်ဆောင်မုန်း	နတ်တော်	ပြာသို	တပို့တွဲ	တပေါင်း
ရာသီဥတုအခြေအနေ												
ဝိုက်ပျိုးရေး	ပုဗ္ဗာရုံခြံ	ပုဗ္ဗာရုံခြံ	ခေါ်ခိုက်	ခေါ်ခိုက်	ပဲခွိုက်	အိုးခိုက်	~	ခေါ်ခိုက်	ခေါ်ခိုက်	မဲဦး	ပုဗ္ဗာရုံခြံ	ပုဗ္ဗာရုံ
မွေးမြူရေး	ဝက်	↔	ဝက်	←	ကြက်	→	←	ဝက်	ဝက်	→		
ဝင်ငွေ	၆၆	၆၆	၆၆၆၆	၆၆၆၆	၆၆၆၆	၆၆	၆	၆၆၆၆	၆၆၆၆	၆၆	၆	၆
အလုပ်များသောကာလ	ကဆုန်တိုင်	ကဆုန်တိုင်	ဗျား	ဗျား	ဗျား	ကဆုန်တိုင်	ခုခင်း	ဗျား	ဗျား	ကဆုန်တိုင်	ခုခင်း	ခုခင်း
ကျန်းမာရေး	အသက်ရှူ	-	-	ဝမ်းပျက်	တုတ်ကျွေး	-	-	-	နှာရော	အောင်းဆိုး	နှာရော	အောင်းဆိုး
ပွဲတော်လ	အကြံပွဲ	ပွဲတော်	-	ဝါဆိုသင်္ကြန်	ပုဗ္ဗာရုံ	-	မီးထွန်းပွဲ	ကထိန်ပွဲ	-	ကရင်ပွဲ	-	-

ပါဝင်ဆွေးနွေးသူ - ကျား - ၃ ဦး၊ မ - ၂ ဦး
စုစုပေါင်း - ၅ ဦး

ဦးဆောင်ဆွေးနွေးသူ - ဦးလင်မင်းထွန်း
မှတ်တမ်းတင်သူ - ဦးအာကာထွန်း

(c) ပင့်ကူအိမ်သုံးသပ်ခြင်း

ကျေးရွာ- ကလေးဖိုးခီး

အုပ်စု - လေးကော

နေ့စွဲ- ၈.၃.၂၀၁၇

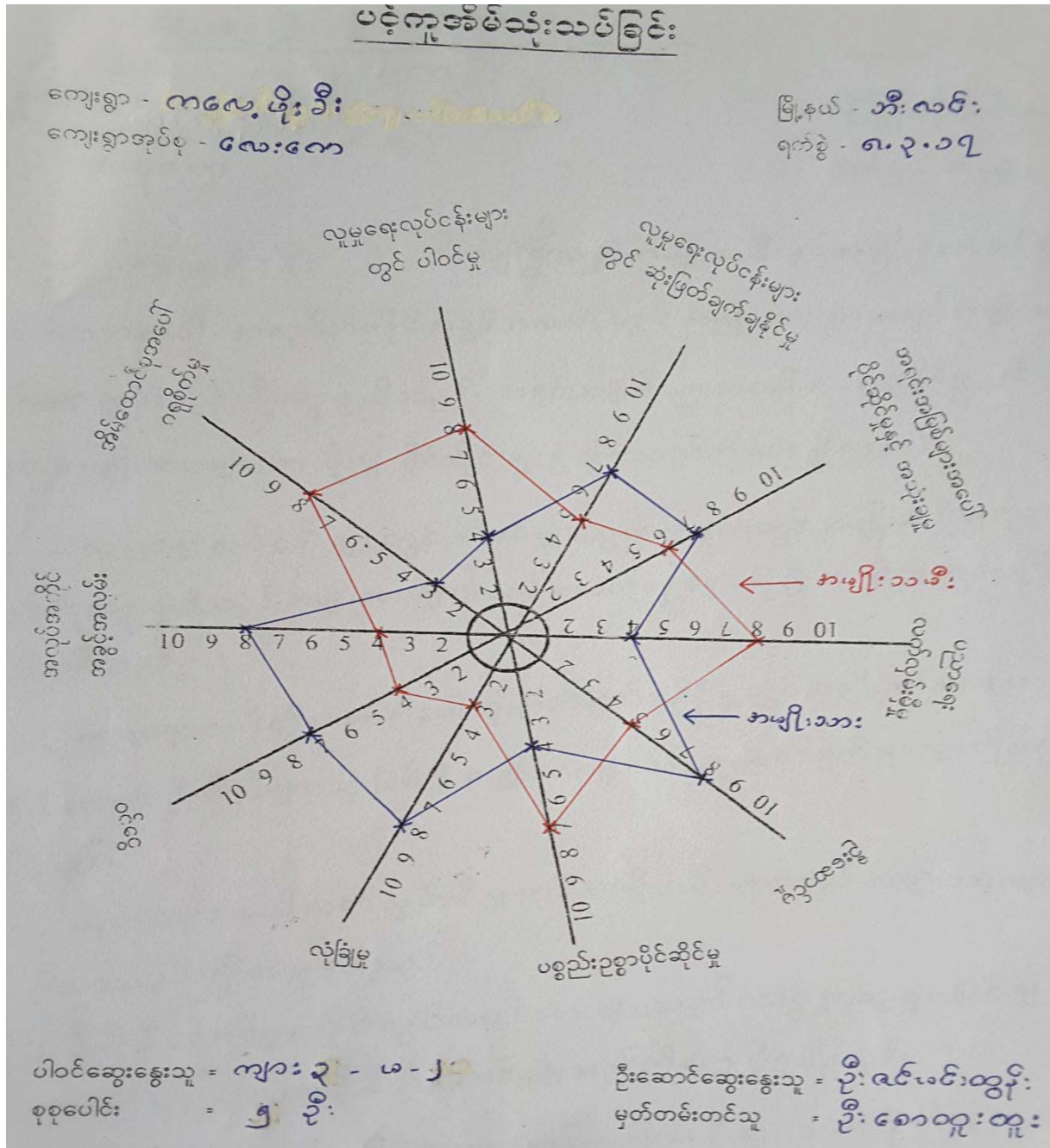

သုံးသပ်ချက်

မင်းကူအိမ်သုံးသပ်ချက်

ဆွေးနွေးခြင်းနှင့်ဆန်းစစ်ခြင်း

ကျေးဇူး

မင်းကူအိမ်သုံးသပ်ချက်

ဖြိုနှိမ်-သိမ်းစား

အုတ်စု - လေးလေး

၇၀၅၅- ၈-၃-၁၇

- မင်းကူအိမ်သုံးသပ်ချက် ကျေးဇူးတင် အမျိုးသမီးနှင့် အမျိုးသား မင်းကူအိမ် သုံးသပ်သောအခါ အလုပ်အကိုင်အခွင့်အလမ်း တွင် အမျိုးသားများသည် အမျိုးသမီးများ ထက်သာလွန်သည်ကိုတွေ့ရပါသည်။ အရင်းအမြစ်များအပေါ် အသုံးပြုမှုနှင့်ပိုင်ဆိုင်မှုတွင် အမျိုးသားများက ပို၍ ပိုမိုဆိုင်ရသည့်အပြင် ထားသည့်အရာကို တွေ့ရှိရပါသည်။

- လူမှုရေးလုပ်ငန်းများတွင် ပါဝင်မှု ဆွေးနွေးချက်တွင် အမျိုးသမီးများသာ ဖွင့်သည်ကိုတွေ့ရပါသည်။ အမျိုးသားများသည် စားဝတ်နေရေးကို ဦးဆောင်ရွက်နေပြီး ဖွင့်ဆိုနိုင်မှုကို တွေ့ရှိရပါသည်။

- လူမှုရေးလုပ်ငန်းများ အပေါ်ဆုံးဖြတ်ချက်ချနိုင်မှုတွင် အမျိုးသားများက အဓိကထား၍ ဦးစီးအများဆုံးဖြစ်၍ အမျိုးသားများသာ ဆုံးဖြတ်ချက်ချသည်ကို တွေ့ရှိရပါသည်။

- ပညာရေးအပေါ်လက်လှမ်းမီမှု တွင် အမျိုးသမီးများသည် အမျိုးသားများထက် သာသည်ကိုတွေ့ရပါသည်။

- ဦးစီးဦးဆောင်မှုအပိုင်းတွင် အမျိုးသားများသည် ဝင်ငွေရှာသူများဖြစ်၍ အမျိုးသားများသာ ဦးစီးဦးဆောင်မှုသည်ကို တွေ့ရှိရပါသည်။

- ဝင်ငွေတွင်လည်း အမျိုးသားများသည် အမျိုးသမီးများထက် ပို၍များသည်ကို တွေ့ရှိရပါသည်။

- အိမ်ထောင်စုအပေါ်ဂရုစိုက်ပိုင်မှုနှင့် မစ္စလားပိုင်ဆိုင်မှုတွင် အမျိုးသမီးများက ပို၍သာ သာသည်ကို တွေ့ရှိရပါသည်။

- လုံခြုံမှုအပိုင်းတွင် ပါဝင်ဆွေးနွေးချက်တွင် လမ်းမင်းဆက်သွယ်ရေး၊ ခက်ခဲသော ဒေသဖြစ်သည်အတွက် အမျိုးသမီးများအား ပုဇွန်ပေးသည်ကို တွေ့ရှိရပါသည်။

အနှစ်ချုပ်ရသော် ကွာဟချက်များကို ခုခံယူ၍ ရရှိကြောင်းနှင့် ကျားမတန်းတူအခွင့်အရေးနှင့် ပြုပြင်ပြောင်းလဲရေးရသောအရာနှင့် ပြုပြင်ပြောင်းလဲရေးရသော အရာများအကြောင်းကို ဆွေးနွေး၍ မမြင်ရသော ဝင်ငွေများ အမျိုးသမီးများတွင် ရှိနေသည်ကိုလည်း ဖွင့်ပြောဆွေးနွေး၍ အနှစ်ချုပ်ပါသည်။

စ။မင်းကာချပ်

ကျေးရွာ- ကလေးမိုးမီး

အုပ်စု - လေးကေ

နေ့စွဲ- ၈.၃.၂၀၁၇

အဖွဲ့အစည်းချိတ်ဆက်မှုပြဇယား

ကျေးရွာ - ကလေးမိုးမီး
ကျေးရွာအုပ်စု - လေးကေ

မြို့နယ် - ဘီးလင်း
ရက်စွဲ - ၈.၃.၁၇

စဉ်	ကျေးရွာအတွင်းရှိ အဖွဲ့အစည်းများ	စဉ်	ကျေးရွာပြင်ပရှိ အဖွဲ့အစည်းများ
၁	ကျေးရွာခေါင်းဆောင် အဖွဲ့	၁	အုတ်စုအုတ်ချယ်ရှေးနှူး
၂	၇၆၆၇၆၀ အဖွဲ့	၂	(SDC)
၃	ကျောင်းကော်မတီ အဖွဲ့	၃	(MAR)
၄	ကလေးကျန်းမာရေး/ကလေးပညာရေး အဖွဲ့		
၅	အိုးဘူဇီးအဖွဲ့		
၆	K.W.O.		
၇	K.Y.O.		
၈	K.N.U		

ပါဝင်ဆွေးနွေးသူ - ကျား (၄)ဦး၊ မ (၂)ဦး
စုစုပေါင်း = ၆ ဦး

ဦးဆောင်ဆွေးနွေးသူ - ဦးအင်မင်းထွန်း
မှတ်တမ်းတင်သူ - စောတူးတူး

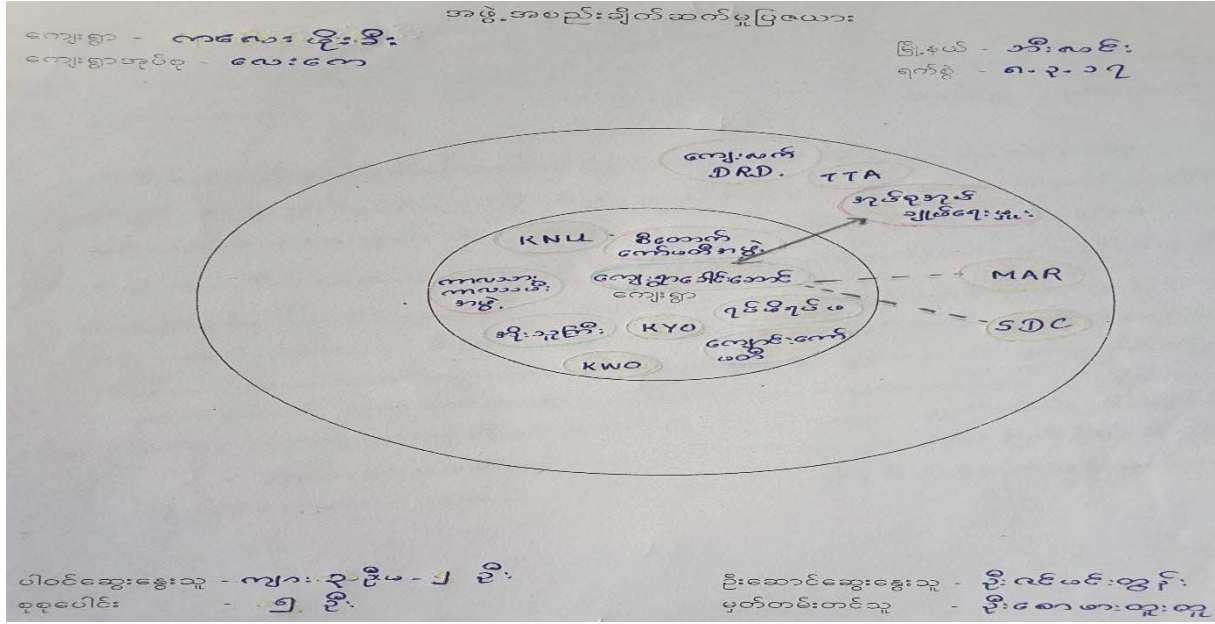

သုံးသပ်ချက်

အဖွဲ့အစည်း၊ ချိတ်ဆက်မှု ပြုလေ့အား သုံးသပ်ချက်

ဆွေးနွေးခြင်း နှင့် ဆန်းစစ်ခြင်း

ကျေးဇူး - ကလေးမိုးဒီး

ဖြိုနှယ် - ဘီ၊ နင်း

အုပ်စု - လေးကေ

ဂုဏ်စွဲ - ရ.ဥ.၁၇

- ဘီ၊ နင်း၊ ဖြိုနှယ်၊ လေးကေ အုပ်စု ဖြစ်သည်။ ကလေးမိုးဒီး ကျေးဇူး

ရွာတွင် ကျေးဇူး လူကြီး၊ ဂုဏ်ရှိ ဂုဏ်မ၊ ဆယ်အိမ်ဖူး၊ ကျောင်းကော်မတီ၊ ကျန်းမာရေး

လုပ်သား၊ အရံသားဖွား၊ အိုးသူကြီးအဖွဲ့၊ လူပျို၊ အပျိုအဖွဲ့၊ ILO, KYO, KNU

အဖွဲ့များ ရှိပါသည်။ လူထုဗဟိုပြု စီမံကိန်း၊ စီ/ထောက်ကော်မတီအဖွဲ့လည်း ယခုနှစ်တွင်စဉ်

လာသည်။ ကျေးဇူး ခေါင်းဆောင် သည် အခြေတမ်း အုပ်စု အုပ်ချုပ်ရေး ဖွဲ့ နှင့် ပြင်မ

အဖွဲ့အစည်းဖြစ်သော SDC အဖွဲ့၊ MAR အဖွဲ့တို့နှင့် တစ်တစ်ခုချိတ်ဆက်မှု ရှိပါသည်

စီ/ထောက်ကော်မတီ အဖွဲ့သည် အုပ်စုအုပ်ချုပ်ရေး ဖွဲ့ အဖွဲ့ စီမံအကြံဉာဏ်ကို ဂုဏ်ပြု

လုပ်ကိုင်သလို လူထုစည်းစုရေးဖွဲ့၊ လက်ထောက်ပုဂ္ဂိုလ်များ နှင့် ချိတ်ဆက်၍

ဒီမိုကရေစီ ကျေးဇူး ဖွဲ့ဖြိုးတိုးတက်ရေး ကို ဦးစားပေး လုပ်ဆောင် ပါသည်။

စီ/ထောက်ကော်မတီသည် CF, TF များနှင့် တိုက်ရိုက်ချိတ်ဆက်ပြီး

ဖြိုနှယ် ကျေးဇူး DRD, TTA များနှင့် ပုံမှန်ရုံးချိတ်ဆက်မှု ရှိသည်ကို တွေ့ရှိရသည်။

ဆ။အမျိုးသား/အမျိုးသမီး အခက်အခဲများ

ဇ။ကျေးရွာမျှော်မှန်းချက်(အမျိုးသား/အမျိုးသမီး)

ကလေးမိုးဒီး ကျေးရွာ

အခက်အခဲ (ကျား)

- ၁ - ပညာရေးအခက်အခဲ
- ၂ - သောက်သုံးရေအခက်အခဲ
- ၃ - လမ်းပန်းဆက်သွယ်ရေးအခက်အခဲ
- ၄ - ကျန်းမာရေးအခက်အခဲ
- ၅ - လျှပ်စစ်မီးအခက်အခဲ
- ၆ - စိုက်ပျိုးရေး နည်းပညာအခက်အခဲ
- ၇ - စားဝတ်နေရေးအခက်အခဲ

ကျေးရွာ၏မျှော်မှန်းချက် (ကျား)

- ၁ - ပညာရေးအဆင့်တန်းတိုးတက်ဖြင့်မားလာစေရမည်။
- ၂ - ရေကောင်းရေသန့်လုံလောက်စွာ ရရှိလာစေရမည်။
- ၃ - လမ်းပန်းဆက်သွယ်ရေးစနစ်ပိုမိုတိုးတက်ကောင်းလာစေရမည်။
- ၄ - ကျန်းမာရေးအဆင့်ဖြင့်မား၍ လူတိုင်းလက်လှမ်းမီဆေးကုသခွင့် ရမည်။
- ၅ - ရွာလုံးကျွတ် လျှပ်စစ်မီးလင်းစေရမည်။
- ၆ - စိုက်ပျိုးရေး နည်းပညာများ ရရှိလာစေရမည်။
- ၇ - အလုပ်အကိုင်အခွင့်အလမ်းတိုးတက်ပေါ်များလာစေရမည်။

လေးငါးအုတ်စု

၇၀၀၀ - ၈.၃.၁၇

အခက်အခဲ (မ)

- ၁ - ပညာရေးအခက်အခဲ
- ၂ - ကျန်းမာရေးအခက်အခဲ
- ၃ - စားဝတ်နေရေးအခက်အခဲ
- ၄ - သောက်သုံးရေအခက်အခဲ
- ၅ - လမ်းပန်းဆက်သွယ်ရေးအခက်အခဲ
- ၆ - စိုက်ပျိုးရေး နည်းပညာအခက်အခဲ
- ၇ - ဖွေးမြူရေး နည်းပညာအခက်အခဲ

ကျေးရွာ၏မျှော်မှန်းချက် (မ)

- ၁ - ပညာရေးအဆင့်တန်းတိုးတက်ဖြင့်မားလာစေရမည်။
- ၂ - ကျန်းမာရေးအဆင့်တိုးတက်ဖြင့်မားလာစေရမည်။
- ၃ - အလုပ်အကိုင်အခွင့်အလမ်းတိုးတက်လာစေရမည်။
- ၄ - ရေကောင်းရေသန့်လုံလောက်စွာ ရရှိလာစေရမည်။
- ၅ - လမ်းပန်းဆက်သွယ်ရေးတိုးတက်ကောင်းမွန်လာစေရမည်။
- ၆ - စိုက်ပျိုးရေး နည်းပညာပင်တန်းများ ရရှိလာစေရမည်။
- ၇ - ဖွေးမြူရေး နည်းပညာတိုးတက်လာစေရမည်။

လေးကျေအုပ်စု

ကလေးစိုးခိုးခံရသူ ကျေးရွာ

၇က်စွဲ. ၈. ၃. ၁၇

ကျေးရွာလှိုအုပ်စု (ကျား)

ကျေးရွာလှိုအုပ်စု (မ)

- ၁- စာသင်ကျောင်း ပြုပြင်ထိုးချဲ့ခြင်း (မူလတန်း)
- ၂- စက်ရေတွင်းနှင့်ရေဖျောင်းကန်ဆောက်လုပ်ခြင်း
- ၃- ရွာတွင်းတွင်ကုန်လမ်း
- ၄- ဆေးပေးခန်းဆောက်လုပ်ခြင်း
- ၅- ဆိုလာလမ်းမီ
- ၆- စာသင်ကျောင်းပြုပြင်ထိုးချဲ့ခြင်း
- ၇- ဆေးပေးခန်းဆောက်လုပ်ခြင်း
- ၈- ရေတွင်းနှင့်ရေဖျောင်းကန်ဆောက်လုပ်ခြင်း
- ၉- မူလတန်းကျောင်း ဖွဲ့စည်းထိုးချဲ့ခြင်း

ဦးစားပေးလုပ်ငန်းများ (အမျိုးသား + အမျိုးသမီး)

- ၁- စက်ရေတွင်းနှင့်ရေဖျောင်းကန်ဆောက်လုပ်ခြင်း

၇။ကော်မတီဝင်များရွေးချယ်ခြင်းနှင့်ကျေးရွာဖွံ့ဖြိုးရေးအစီအစဉ်ဆောင်ရွက်မှုမှတ်တမ်းခါတ်ပုံများ



၈။ ကော်မတီဝင်များစာရင်း

ကျေးရွာ- ကလေးဖိုးခီး

ကျေးရွာအုပ်စု- လေးကေ

ဘီးလင်းမြို့နယ်

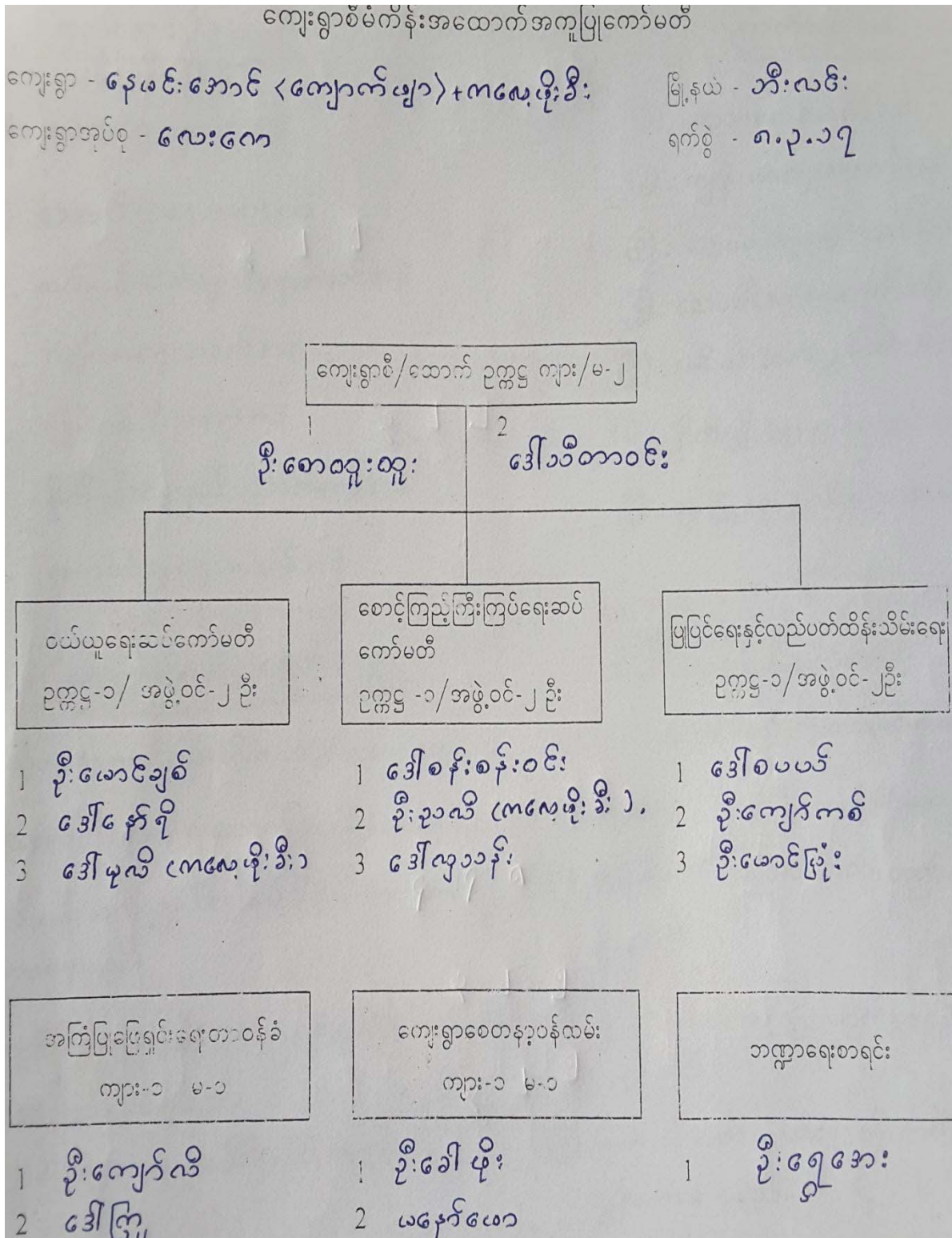

၉။ကျေးရွာ အချက်အလက်ပုံစံ(၁)

၉။ ကျေးရွာအခြေခံအချက်အလက်များ (Form: PC 1)

ကျေးရွာအခြေခံအချက်အလက်များကို စီမံကိန်းရေးဆွဲရာတွင် အသုံးပြုရန် ရည်ရွယ်ချက်ဖြင့် ဤအချက်အလက်ပုံစံကို ဖြည့်စွက်ရမည်။

ကျေးရွာအခြေခံအချက်အလက်များကို စီမံကိန်းရေးဆွဲရာတွင် အသုံးပြုရန် ရည်ရွယ်ချက်ဖြင့် ဤအချက်အလက်ပုံစံကို ဖြည့်စွက်ရမည်။

ကျေးရွာအခြေခံအချက်အလက်များ	ကျေးရွာအခြေခံအချက်အလက်များ	လူထုစည်းရုံးရေးမှူး၏ အမည်
၂၀၂၃ ခု	ကျေးရွာအခြေခံအချက်အလက်များ	ဦးအောင်ထွန်း
မြို့နယ်/တိုင်း/အချက်အလက်များ	မြို့နယ် အမှတ်: ၂၀၂၃	ကျေးရွာအုပ်စု နေရာ: ၂၀၂၃
		ကျေးရွာ အမည်: ၂၀၂၃

ကျေးရွာအခြေခံအချက်အလက်များ	အိမ်ထောင်စုအရေအတွက်	ကျေးရွာအုပ်စုအရေအတွက်	အိမ်ထောင်စုအရေအတွက်
ကျေးရွာအခြေခံအချက်အလက်များ (၁).....ကျေးရွာ	၁၅	ဘာသာ (၁) - ၅-၃	၁၅
ကျေးရွာအခြေခံအချက်အလက်များ (၂).....		ဘာသာ (၂).....	
ကျေးရွာအခြေခံအချက်အလက်များ (၃).....		ဘာသာ (၃).....	
ကျေးရွာအခြေခံအချက်အလက်များ (ရေအရင်းအမြစ်)		ဘာသာရေ.....	
အခြားအချက်အလက်			
မသန်စွမ်းသောသူများ	၂		
သက်တမ်းရှည်သူများ (၆၅ နှစ် နှင့် အထက်)	၃		
စားနပ်ရိက္ခာအရင်းအမြစ်	မရှိပါ		

ကျေးရွာအခြေခံအချက်အလက်များ	အမျိုးသား (အရေအတွက်)	အမျိုးသမီး (အရေအတွက်)
ကျေးရွာအခြေခံအချက်အလက်များ (၁).....ကျေးရွာ	၃၅	၃၅
ကျေးရွာအခြေခံအချက်အလက်များ (၂).....		
ကျေးရွာအခြေခံအချက်အလက်များ (၃).....		
အခြား		
အိမ်ထောင်စုအရေအတွက်	၁၅	၃

(၁) အခြေခံအချက်အလက်အရ အသုံးအဆောင်များ

ကျေးရွာအခြေခံအချက်အလက်များ	အမှတ် ဖြစ်ပါ	ကျန်းမာရေး	အမှတ် ဖြစ်ပါ	ဘာသာရေး အဆောက်အအုံများ	အမှတ် ဖြစ်ပါ

၁၀။စီမံကိန်း အချိန်စက်ဝန်းအချိန်ဇယား(ပုံစံ ၂)

ပုံစံ - ၁ - ၂ - စီမံကိန်းစက်ဝန်းအချိန်ဇယား (PC 2)

လမ်းညွှန်ရှာဖွေသက်ဆိုင်ရာလူထုစည်းရုံးရေးမှူး/လက်ထောက်နည်းပညာမှူးများမှ စီမံကိန်းစက်ဝန်းအဆင့်တစ်ခုစီပြီးစီးတိုင်း ကျေးရွာနှင့် ကျေးရွာအုပ်စုအတွက် ဤပုံစံကို ဖြည့်သွင်းရမည်။

စည်းရုံးရေးမှူး/ဝန်ထမ်း အမည် ဦးအောင်ထွန်း

နေ့စွဲ ၈.၃.၁၇ စက်ဝန်းအားအမှတ်ခြစ်ပါ စက်ဝန်း(၁) စက်ဝန်း(၂) စက်ဝန်း(၃) စက်ဝန်း(၄)

ပြည်နယ်/တိုင်း မန္တလေး မြို့နယ် ဘီးလင်း ကျေးရွာအုပ်စု ပေးလော ကျေးရွာ ကလေးစိုးဦး

စီမံကိန်းဆောင်ရွက်မှုအဆင့်များ	နေ့စွဲ		အစည်းအဝေးတွင်တက်ရောက်သူအရေအတွက်			
	စတင်သည့်နေ့	ပြီးဆုံးသည့်နေ့	အမျိုးသားအရေအတွက်	အမျိုးသမီးအရေအတွက်	အိမ်ထောင်စုအရေအတွက်	လူမျိုးစုတက်ရောက်သူ အရေအတွက် နှင့် လူမျိုးစုအမည်
၁။ ကျေးရွာစီမံကိန်း မိတ်ဆက်အစည်းအဝေး	၇.၃.၁၇	၇.၃.၁၇	၅	၄	၉	၉ ကရင်
၂။ ကျေးရွာဖွံ့ဖြိုးရေး စီမံချက်ရေးဆွဲခြင်း အစည်းအဝေး	၈.၃.၁၇	၈.၃.၁၇	၄	၄	၈	၈ ကရင်
၃။ ကျေးရွာအုပ်စု လုပ်ငန်းဆုံးဖြတ်ချက်ချသည့် အစည်းအဝေး	၂၂.၃.၁၇	၂၂.၃.၁၇	၁၁	၁၁	၂၂	၂၂ ကရင်
၄။ မြို့နယ်အဆင့် စီမံကိန်းရေးဆွဲရေး နှင့် အကောင်အထည်ဖော်ရေးကော်မတီ၏ စီမံကိန်း သုံးသပ်မှု အစည်းအဝေး			မလို	မလို	မလို	မလို
၅။ မြို့နယ်စီမံကိန်းရေးဆွဲရေးနှင့် အကောင်အထည်ဖော်ရေး ကော်မတီ၏ဆုံးဖြတ်မှုကို ရွာသို့ အသိပေး အကြောင်းကြားသည့် အစည်းအဝေး						

၁၁။ ကျေးရွာဖွံ့ဖြိုးရေးဦးစားပေးအစီအစဉ် (ပုံစံ ၃)

ပုံစံ - ၁ - ၃ ကျေးရွာဖွံ့ဖြိုးရေး ဦးစားပေးအစီအစဉ် (Form PC 3)

လယ်ဥယျာဉ်မှိုက် အဆင့်(၃) ကျေးရွာမှိုက်မှိုက်ဆင်းအစား ပြီးဆုံးသောအခါ ကျေးရွာစီမံကိန်း အထောက်အကူပြု ကော်မတီသည် လူထုစည်းရုံးရေးမှူးအကူအညီဖြင့် ဤပုံစံကိုပြည့်စုံအောင် ဖြည့်သွင်းရမည်။

လူထုစည်းရုံးရေးမှူး/ဝန်ထမ်း အမည် **ဦးခင်မင်းထွန်း**

နေ့စွဲ **၈.၃.၁၇** စက်ဝန်းအား အမှတ်ခြစ်ပါ (V) စက်ဝန်း(၁) စက်ဝန်း(၂) စက်ဝန်း(၃) စက်ဝန်း(၄)

ပြည်နယ်/တိုင်း **မွန်** ခရိုင် **ဒီးပင်း** ကျေးရွာအုပ်စု **လေးကျေ** ကျေးရွာ **ကလေးမိုးဦး**

က။ အခက်အခဲအတားအဆီးများအားလျှော့ချခြင်း - ယခုလက်ရှိအခြေအနေတွင် ဤကျေးရွာဖွံ့ဖြိုးတိုးတက်ရေးအတွက် အဓိက အခက်အခဲအတားအဆီးများသည် မည်သည့်အခြေအနေတွင် (အမျိုးသား/သမီး အနည်းဆုံးအခက်အခဲ ၅ ခုစီဖော်ပြပါ)

အမျိုးသား အဖွဲ့မှ တင်ပြသောအခက်အခဲအတားအဆီးများ	အမျိုးသမီး အဖွဲ့မှ တင်ပြသောအခက်အခဲအတားအဆီးများ
၁ ပညာရေး အခက်အခဲ	၁ ပညာရေး အခက်အခဲ
၂ သောက်သုံး ရေအခက်အခဲ	၂ ကျန်းမာရေး အခက်အခဲ
၃ လမ်းပန်းဆက်သွယ်ရေး အခက်အခဲ	၃ စားဝတ်နေရေး အခက်အခဲ
၄ ကျန်းမာရေး အခက်အခဲ	၄ သောက်သုံး ရေအခက်အခဲ
၅ လျှပ်စစ်ဓါတ်အခက်အခဲ	၅ လမ်းပန်း ဆက်သွယ်ရေး အခက်အခဲ
၆ မိုက်မြိုက်ရေး ပုဂ္ဂိုလ်ပညာအခက်အခဲ	၆ မိုက်မြိုက်ရေး ပုဂ္ဂိုလ်ပညာအခက်အခဲ
၇ စားဝတ်နေရေး အခက်အခဲ	၇ မွေးမြူရေး ပုဂ္ဂိုလ်ပညာအခက်အခဲ
၈	
၉	
၁၀	
၁၁	

ခ။ မျှော်မှန်းခြင်း - နောင်လာမည့် (၅) နှစ် အတွင်း ကျေးရွာဖွံ့ဖြိုးရေး မျှော်မှန်းလျာထားချက်များအား တင်ပြပါ။

အမျိုးသားအဖွဲ့မှ တင်ပြသောမျှော်မှန်းချက်များ	အမျိုးသမီးအဖွဲ့မှ တင်ပြသောမျှော်မှန်းချက်များ
၁ ပညာရေး အဆင့်တိုးတိုးတက်မြှင့်တင်ရေး	၁ ပညာရေး အဆင့်မြှင့်တင်ရေး နှင့် ပညာတတ်သူများ ဖွဲ့စည်းပေးရေး
၂ ရေကောင်း ရေသန့် လုံလောက်စွာ ရရှိရေး	၂ ကျန်းမာရေး အဆင့်တိုးတက်မြှင့်တင်ရေး
၃ လမ်းပန်း ဆက်သွယ်ရေး စနစ် ပိုမိုတိုးတက် ထောင်ချော်ရေး	၃ အလုပ်အကိုင် အခွင့်အလမ်း တိုးတက်ရေး
၄ ကျန်းမာရေး အဆင့်တိုးမြှင့်ရေး	၄ ရေကောင်း ရေသန့် လုံလောက်စွာ ရရှိရေး
၅ ရွာလုံး ကျွတ်လျှပ်စစ်ဓါတ် ပေးရေး	၅ လမ်းပန်း ဆက်သွယ်ရေး တိုးတက်ရေး
၆ မိုက်မြိုက်ရေး ပုဂ္ဂိုလ်ပညာ မြှင့်တင်ရေး	၆ မိုက်မြိုက်ရေး ပုဂ္ဂိုလ်ပညာ အဆင့်မြှင့်တင်ရေး
၇ အလုပ်အကိုင် အခွင့်အလမ်း တိုးတက်ရေး	၇ မွေးမြူရေး ပုဂ္ဂိုလ်ပညာ တိုးတက်ရေး

၈။ လူထုစီမံကိန်း၏ လာမည့် (၄) နှစ်အတွက် အကျုံးဝင်သော ဦးစားပေး ဖွံ့ဖြိုးတိုးတက်မှု လုပ်ငန်း အစီအစဉ်များအားဖော်ပြပါ။

အဆင့်	ကျေးရွာအတွက် ဦးစားပေး ဖွံ့ဖြိုးတိုးတက်မှု လုပ်ငန်းစဉ်များ	အဆိုပြုသူ (အမျိုးသားများ/ အမျိုးသမီးများ/ အမျိုးသား+ အမျိုးသမီး)	ခန့်မှန်းကုန်ကျ စရိတ်	အကျိုးခံစားခွင့်ရှိသူ ခန့်မှန်းခြေ အရေအတွက်
၁	စက်ရေတွင် နှစ်ရေဖျော်ကန်ဆောက်မူ့ခြင်း	ကျား ၁ ဝေ	၅၀၀,၀၀၀/-	၇၈ ဦး
၂				
၃				
၄				
၅				
၆				
၇				
၈				
၉				
၁၀				
၁၁				
၁၂				

ယ၊ လူထုစီမံကိန်း၏ လာမည့် (၄) နှစ်အတွက် အကျုံးမဝင်သော ဦးစားပေး ဖွံ့ဖြိုးတိုးတက်မှု လုပ်ငန်း အစီအစဉ်များအားဖော်ပြပါ။

အဆင့်	ကျေးရွာအတွက် ဦးစားပေး ဖွံ့ဖြိုးတိုးတက်မှု လုပ်ငန်းစဉ်များ	အဆိုပြုသူ (အမျိုးသားများ/ အမျိုးသမီးများ/အမျိုးသား+ အမျိုးသမီး)	အခန်းကဏ္ဍ
၁	စက်ပြင်ဆင်တား	ကျား	အသက်မွေးဝမ်းကျောင်း " " ပညာရေး " " ကျန်းမာရေး " " → ချိတ်ဖျက်ရေး → မွေးမြူရေး
၂	စက်ချယ်ဆင်တား	"	
၃	ကျောင်းသုံး ပရိဘောဂဆောင်ရွက်ပေးခြင်း	ကျား + မ.	
၄	ပညာရေး ဝန်ထမ်း တောင်းခံခြင်း		
၅	ဆေးဝါးနှင့် ဆက်စပ်ပစ္စည်း	ကျား + မ.	
၆	တောင်းခံခြင်း		
၇	ကျန်းမာရေး ဝန်ထမ်း တောင်းခံခြင်း	ကျား + မ.	
၈	ရွှေ့ကော်၊ ငြိမ်ကော် ချိတ်ဖျက်ခြင်း	ကျား + မ.	
၉	ဒေသန္တာရဆိတ်၊ ဝက်ငှက်ခြေခြင်း	ကျား + မ.	
၁၀			

ခေါင်းဆောင်၊ ကျေးရွာစီမံကိန်းအထောက်အကူပြုကော်မတီမှ အတည်ပြုသည်။

အမည် ----- ဦးဇော် ----- လက်မှတ် ----- လှ ----- နေ့စွဲ ----- ၁.၃.၁၇ -----

၁၂။ကျေးရွာအုပ်စု စီမံကိန်းလုပ်ငန်းခွဲရွေးချယ်ခြင်း(ပုံစံ ၄)

စာရွက်အုပ်စုစီမံကိန်းလုပ်ငန်းခွဲရွေးချယ်ခြင်းပုံစံ (Form PC 4)

လမ်းညွှန်စာတမ်း စီမံကိန်းလုပ်ငန်းခွဲရွေးချယ်ရေးအဖွဲ့အစည်းကော်မတီကဲ့သို့ ကျေးရွာအုပ်စု (CHA)၏ အားလုံးပါမည့် ကျေးရွာစီမံကိန်းစာတမ်းစာတမ်းပုံစံ၊ လက်မှတ်ရေးထိုး အသိပေးထားပြီး ဖြစ်ပေသည့်အားဖြင့် ရွေးချယ်ခြင်းသည် ဤစီမံကိန်း ဖြစ်ပေါ်လာပြီးနောက် ကျေးရွာအုပ်စု၏ စီမံကိန်းစာတမ်းစာတမ်းပုံစံ ၇၉၆ သို့မဟုတ် အခြားစာတမ်းပုံစံများကို အသုံးပြုရမည်။

ကျေးရွာအုပ်စုအဖွဲ့အစည်း၏ ဦးစီးအဖွဲ့

အဖွဲ့ဝင်များ

ကျေးရွာအုပ်စု	စောင့်ရှောက်သူ လုပ်ငန်းများ	အဆိုပြုထားသော အဆိုပြုထားသည့် နံပါတ်များ	အဆိုပြုထားသည့်	
			စီမံကိန်း ထည့်သွင်း	ကျေးရွာအုပ်စု အခြားထည့်သွင်း (ခေါင်းစဉ်) စုစုပေါင်း ထည့်သွင်း
စိမလင်	ရွာလယ်ကွက် အစားအလှယ်	30x16' 182	၂၀၀၀	7,000,000 (year mying)
ကျောက်တောင်	ရွာလယ်ကွက် အစားအလှယ်	60x20' 302	၂၀၀၀	27,000,000

ပုလဲမင်း	ရွာလယ်ကွက် အစားအလှယ်	450x5x6' 1554	၂၀၀၀	25,000,000	25,000,000
ကျောက်တောင်	ရွာလယ်ကွက် အစားအလှယ်	90x30' 779	၂၀၀၀	35,000,000	35,000,000
ပုလဲမင်း	ရွာလယ်ကွက် အစားအလှယ်	200' 351	၂၀၀၀	18,000,000	18,000,000

စာရွက်အုပ်စုစီမံကိန်းလုပ်ငန်းခွဲရွေးချယ်ခြင်းပုံစံ (Form PC 4)

စာရွက်အုပ်စုစီမံကိန်းလုပ်ငန်းခွဲရွေးချယ်ခြင်းပုံစံ (Form PC 4)

လမ်းညွှန်စာတမ်း စီမံကိန်းလုပ်ငန်းခွဲရွေးချယ်ရေးအဖွဲ့အစည်းကော်မတီကဲ့သို့ ကျေးရွာအုပ်စု (CHA)၏ အားလုံးပါမည့် ကျေးရွာစီမံကိန်းစာတမ်းစာတမ်းပုံစံ၊ လက်မှတ်ရေးထိုး အသိပေးထားပြီး ဖြစ်ပေသည့်အားဖြင့် ရွေးချယ်ခြင်းသည် ဤစီမံကိန်း ဖြစ်ပေါ်လာပြီးနောက် ကျေးရွာအုပ်စု၏ စီမံကိန်းစာတမ်းစာတမ်းပုံစံ ၇၉၆ သို့မဟုတ် အခြားစာတမ်းပုံစံများကို အသုံးပြုရမည်။

ကျေးရွာအုပ်စုအဖွဲ့အစည်း၏ ဦးစီးအဖွဲ့

အဖွဲ့ဝင်များ

ကျေးရွာအုပ်စု	စောင့်ရှောက်သူ လုပ်ငန်းများ	အဆိုပြုထားသော အဆိုပြုထားသည့် နံပါတ်များ	အဆိုပြုထားသည့်	
			စီမံကိန်း ထည့်သွင်း	ကျေးရွာအုပ်စု အခြားထည့်သွင်း (ခေါင်းစဉ်) စုစုပေါင်း ထည့်သွင်း
ကျောက်တောင်	ရွာလယ်ကွက် အစားအလှယ်	10x24x6' 3825	၂၀၀၀	24,000,000 (year mying)
ကျောက်တောင်	ရွာလယ်ကွက် အစားအလှယ်	130x5' 3825	၂၀၀၀	21,000,000 (year mying)

ကျောက်တောင်	ရွာလယ်ကွက် အစားအလှယ်	200' 3825	၂၀၀၀	5,000,000 (year mying)	5,000,000
ကျောက်တောင်	ရွာလယ်ကွက် အစားအလှယ်	60x20' 1316	၂၀၀၀	10,200,000	16,800,000 (year mying)
ကျောက်တောင်	ရွာလယ်ကွက် အစားအလှယ်	4'0'25' 78	၂၀၀၀	6,371,490 (year mying)	6,371,490
ကျောက်တောင်	ရွာလယ်ကွက် အစားအလှယ်	30x16' 1639	၂၀၀၀	7,000,000 (year mying)	7,000,000

စာရွက်အုပ်စုစီမံကိန်းလုပ်ငန်းခွဲရွေးချယ်ခြင်းပုံစံ (Form PC 4)

၁၃။အစည်းအဝေးမှတ်တမ်းများ

စိုက်ပျိုးရေး၊ ဖွေးဖြူရေး နှင့် ဆည်မြောင်း ဝန်ကြီးဌာန၊
 ကျေးလက်ဒေသဖွံ့ဖြိုးတိုးတက်ရေး ဝန်ကြီးဌာန၊
 လူထုဗဟိုမြူဝီဖ်ကိုင်း (ဒုတိယနှစ်စက်ဝန်း)၊
 ပထမအကြိမ် စီမံကိန်းမိတ်ဆက်အစည်းအဝေး

ကျေးဇူး - ကုလေ့မှူး ဦး - မြို့နယ် အီး.ဆင် -
 ဒုဗိုလ်မှူး - လေးလော - ရက်စွဲ - ၇.၃.၁၇

- # အခမ်းအနား ဖွင့်လှစ်ခြင်း
- # ကျေးဇူး ခေါင်းဆောင်မှ အမှာစကား ပြောကြားခြင်း
- # စီမံကိန်း ၇ နှစ် ရည်ရွယ်ချက် အား နှင်းပြခြင်း
- # လူထုဗဟိုမြူဝီဖ်ကိုင်း အကြောင်း နှင်းပြခြင်း
- # လူထုဗဟို တိုက်ရိုက် ဆောက်ပံ့ငွေ၊ အလှူငွေ စီးဆင်းမှု နှင့် နည်းပညာ အကြံပေး အဖွဲ့များ အကြောင်း နှင်းပြခြင်း
- # စီမံကိန်း စက်ဝန်း အကြောင်း နှင်းပြခြင်း
- # ဝေပန်အကြံပြုတိုင်ကြားခြင်း ရေးအကြောင်း နှင်းပြခြင်း
- # ကျား၊ မ ကမ်း တူ ညီမျှမှု အကြောင်း နှင်းပြခြင်း
- # သဘာဝပတ်ဝန်းကျင်၊ လူမှုပတ်ဝန်းကျင် အကာအကွယ်များ အား နှင်းပြခြင်း
- # ကျေးဇူး စေတနာ့ဝန်ထမ်း အား ဖဲယေး ချွေးချွမ်း ကြခြင်း
- # ကျေးဇူး ဖြေပုံ၊ နှစ်ပိုင်းပြဇယား၊ ပုံစွာစုကြမ်းဝေမှုပြဇယား၊ အရင်းအမြစ်များ သုံးစွဲမှု၊ စီမံခန့်ခွဲမှုပြဇယား၊ ပင်ကိုအိမ်ဆုံးသပ်ခြင်း၊ အဖွဲ့အစည်း၊ ခွဲစိတ်မှုပြဇယားများ အား အဖွဲ့ခွဲချိန်ဆွေးနွေးခြင်း၊ အစီအစဉ်များ ပြုလုပ်ပေးခြင်း
- # ပထမအကြိမ် မိတ်ဆက်အစည်းအဝေး ပြီး သုံးခြင်း တို့ ဖြစ်ကြပါသည်။

အစည်းအဝေး တာဝန်ယူသူအား ရက်စွဲ ဝန်ထမ်း - ဦးစင်မင်း တင်

စိုက်ပျိုးရေး၊ မွေးမြူရေးနှင့် ဆန်ကြေးနီဖြန့်ဖြူးရေး ဝန်ကြီးဌာန

ကျေးလက်ဒေသဖွံ့ဖြိုးတိုးတက်ရေး ဦးစီးဌာန

ပူထုဖော်ပြပွဲစီမံကိန်း (ဒုတိယနှစ်စက်ဝန်း)

ဒုတိယကြိမ် ကျေးရွာဖွံ့ဖြိုးရေးကမ္ဘာ့ဆုရှင်အရည်အဝေး

ကျေးရွာ - ကလေးမြို့ ဦး

မြို့နယ် အီးလင်း

ရပ်စု - ငေးကေ

ရက်စွဲ - ၈. ၃. ၁၇

ဒုတိယကြိမ် အရည်အဝေးကမ်း ကားဖွင့်ပွဲစီမံခြင်း

ကျေးရွာပူထု အမျိုးသား၊ အမျိုးသမီး ပျားခွဲ၊ ခွဲ၍ ကျေးရွာအတွင်း ကြံ့ခိုင်ရေး

ရသော အင်အားများ၊ ဖွံ့ဖြိုးချက်များ ဆွေးနွေးပြီး ကျေးရွာအတွက် လိုအပ်

သော စီမံကိန်း လုပ်ငန်းခွဲများအား ဖဲငေးရွေးချယ်ခြင်း

ကျေးရွာစီမံခန့်ခွဲမှု အဖွဲ့များ လိုက်နာရန်နှင့် ရှောင်ကြဉ်ရန် အချက်များကို ခြင်းပြ

ပေးခြင်း

ကျေးရွာစီမံခန့်ခွဲမှု အဖွဲ့များအား ဖဲငေးရွေးချယ်ခြင်းနှင့် အရည်အဝေး ဖြီးဆုံး

ခြင်းတို့ဖြစ်ပါသည်။

အရည်အဝေး ကာရန်မူဘောင်ရွက်သောစက်ကမ်း ဦးလင်းကျေး

စိုက်ပျိုးရေး၊ မွေးမြူရေးနှင့် ဆန်စပါးရေးရာဝန်ကြီးဌာန
ကျေးလက်ဒေသဖွံ့ဖြိုးရေးဦးစီးဌာန
လူမှုစွန့်ပေးရေးဦးစီးဌာန (ဒုတိယအဖွဲ့ဝင်တစ်ဦး)
ကျေးရွာအုပ်စုအစည်းအဝေး

ကျေးရွာ လေးစော
အုပ်စု လေးစော

ဧပြီလ ၁၁ ရက်
ရက်စွဲ ၁၁.၄.၁၇

- # အဝယ်အမှား ဖွင့် လှစ်ခြင်း
- # အုပ်စု အုပ်ချုပ်ရေး မှားယွင်းမှုများ စောင့်ကြည့်ခြင်း
- # အုပ်စု ဦး/ထောက် ကော်မတီ၊ ဘဏ္ဍာရေး၊ ဆန်ကော်မတီများ စစ်ဆေးစစ်ချက်များ
အား ဖြစ်မြဲဖြစ်၊ မြစ်ကြီး၊ ကော်မတီဝင်များ အား မဲပေးရွေးချယ်ကြပါသည်
- # အုပ်စု အကြံပြုတာဝန် များအား မဲပေးရွေးချယ်ကြခြင်း
- # ကျေးရွာဦးစီးဌာန၊ လုပ်ငန်းခွဲများအား ဘဏ္ဍာရေးခွဲဝေခြင်းနှင့် အစည်းအဝေး
ခြင်းများအား ဆုံးဖြတ်ချက်ပေးခြင်း
- # အုပ်စုအစည်းအဝေး ဖြိုးဆဲခြင်းတို့ဖြစ်ပါသည်

စတင်အထူးထောက်အပံ့များနှင့် ကျေးရွာ ဦး/ထောက်အဖွဲ့များ၊ ဘဏ္ဍာရေး
စာရေးများ၊ အကြံပြုတာဝန်များနှင့် သက်ဆိုင်ရာ လူမှုစွန့်ပေးရေးမှူးများ
ပတ်ဝန်းကျင်နှင့်ပတ်သက်မှုများဖြစ်ကြပါသည်

စတင်အထူးထောက်အပံ့များအား ဝန်ထမ်း ဦးဂင်မင်းစွန်း

၁၄။ ကဏ္ဍအလိုက် အခက်အခဲမှတ်တမ်း

။ ကဏ္ဍအလိုက် အခက်အခဲမှတ်တမ်း

..... ကလေးဦးစီးဌာန၊ ကျေးရွာကဏ္ဍအလိုက် ဦးစားပေးဖွံ့ဖြိုးရေးလုပ်ငန်းများ

။ ကဏ္ဍအလိုက် အခက်အခဲမှတ်တမ်း

ကလေးဦးစီးဌာန၊ ကျေးရွာကဏ္ဍအလိုက် ဦးစားပေးဖွံ့ဖြိုးရေးလုပ်ငန်းများ

အဆင့်	လုပ်ငန်း	အဆိုပြုသူ	လ/နှစ်	လုပ်ဆောင်မည့်သူ	ပြင်ပမှ ထောက်ပံ့မည့်သူ
အခြေခံအဆောက်အအုံ	၁ စက်ရေတွင်းနှင့်ရေဖျော်	ကျား/မ	၂၀၁၇	ကျေးရွာစီ/တောင်	လူတူ မဟာမိတ်ဖွဲ့စည်း ကိန်း
	၂ ကန်ဆောက်လုပ်ခြင်း	ကျား/မ			
	၃	ကျား/မ			
	၄	ကျား/မ			
	၅	ကျား/မ			
အသက်မွေးဝမ်းကျောင်းစိုက်ပျိုးရေး	၁ စက်ဖြင့်သင်တန်း	ကျား/မ		ကျေးရွာစီ/တောင်	မြေပမာပွဲအစဉ်
	၂ စက် ညှပ်သင်တန်း	ကျား/မ		"	"
	၃ လှုံ့ကော်၊ ဖြတ်ဖောက်	ကျား/မ		"	"
	၄ ခိုက်ပျိုးရေး	ကျား/မ			
	၅	ကျား/မ			
ကျန်းမာရေးနှင့် အာဟာရ	၁	ကျား/မ			
	၂	ကျား/မ			
	၃	ကျား/မ			
	၄	ကျား/မ			
	၅	ကျား/မ			
ပညာရေး	၁	ကျား/မ			
	၂	ကျား/မ			
	၃	ကျား/မ			
	၄	ကျား/မ			
	၅	ကျား/မ			
အခြား	၁ ကျောင်းဆုံး ပရိဘောဂကောင်း	ကျား/မ			
	၂ ခဲခြင်း	ကျား/မ			
	၃ မညာရေး ဝန်ထမ်းတောင်းခံခြင်း	ကျား/မ			
	၄ ဆေးဝါးနှင့်ဆက်စပ်ပစ္စည်း	ကျား/မ			
	၅ တောင်းခံခြင်း	ကျား/မ			

ကျန်းမာရေးဝန်ထမ်း
တောင်းခံခြင်း

