

ပြည်ထောင်စု သမ္မတ မြန်မာနိုင်ငံတော်အစိုးရ  
စိုက်ပျိုးရေး၊ မွေးမြူရေးနှင့် ဆည်မြောင်းဝန်ကြီးဌာန  
ကျေးလက်ဒေသဖွံ့ဖြိုးတိုးတက်ရေးဦးစီးဌာန  
ဘီးလင်းမြို့နယ်



# National Community Driven Development Project

## လူထုဗဟိုပြုစီမံကိန်း

ဘီးလင်းမြို့နယ်  
ဘန်ဆွေးကုန်းကျေးရွာ  
၂၀၁၇ ခုနှစ်

မာတိကာ

စဉ်	အကြောင်းအရာ	စာမျက်နှာ
၁။	မာတိကာ	၁
၂။	ဘီးလင်းမြို့နယ်မြေပုံ	၂
၃။	ကျေးရွာအုပ်စုမြေပုံ	၃
၄။	ကျေးရွာအခြေခံအချက်အလက်များ	၄-၅
၅။	လူထုပူးပေါင်းပါဝင်သော လူမှုဆန်းစစ်ခြင်းနှင့် အကဲဖြတ်ခြင်း လုပ်ငန်းစဉ် ( PSA/PRA ) အကျဉ်ချုပ်ဇယား	၆
၆။	(က) လူမှုရေး အရင်းအမြစ်ပြုပြင်မှုနှင့် သုံးသပ်ချက်	၇-၈
	(ခ) ဥစ္စာဓန ကြွယ်ဝမှု အဆင့်အတန်း သတ်မှတ်ခြင်းနှင့် အသက်မွေးဝမ်း ကျောင်း ပြဇယားနှင့် သုံးသပ်ချက်များ	၉-၁၀
	ဂ။ အရင်းအမြစ် ပိုင်ဆိုင်မှု သုံးသပ်ခြင်း	၁၁-၁၂
	ဃ။ ရာသီခွင်ပြ ပြက္ခဒိန်နှင့် သုံးသပ်ခြင်း	၁၃-၁၄
	င။ ပင့်ကူအိမ်သုံးသပ်ခြင်း	၁၅-၁၆
	စ။ ဗင်းကာချပ်	၁၇-၁၈
	ဆ။ အမျိုးသား/အမျိုးသမီး အခက်အခဲများ	၁၉
	ဇ။ ကျေးရွာမျှော်မှန်းချက်(အမျိုးသား/အမျိုးသမီး)	၂၀
၇။	ကော်မတီဝင်များရွေးချယ်ခြင်းနှင့် ကျေးရွာဖွံ့ဖြိုးရေးအစီအစဉ်ဆောင်ရွက်မှုမှတ်တမ်း ဓါတ်ပုံများ	၂၁
၈။	ကော်မတီဝင်များစာရင်း	၂၂
၉။	ကျေးရွာ အချက်အလက်ပုံစံ(၁)	၂၃-၂၅
၁၀။	စီမံကိန်း အချိန်စက်ဝန်းအချိန်ဇယား(ပုံစံ ၂)	၂၆
၁၁။	ကျေးရွာဖွံ့ဖြိုးရေးဦးစားပေးအစီအစဉ်(ပုံစံ ၃)	၂၇
၁၂။	ကျေးရွာအုပ်စု စီမံကိန်းလုပ်ငန်းခွဲရွေးချယ်ခြင်း(ပုံစံ ၄)	၂၈
၁၃။	အစည်းအဝေးမှတ်တမ်းများ	၂၉
၁၄။	ကဏ္ဍအလိုက် အခက်အခဲမှတ်တမ်း	၃၀

# ဘီးလင်းမြို့နယ် အခြေပြမြေပုံ



# ကဇိုင်းကျေးရွာအုပ်စုပြမြေပုံ

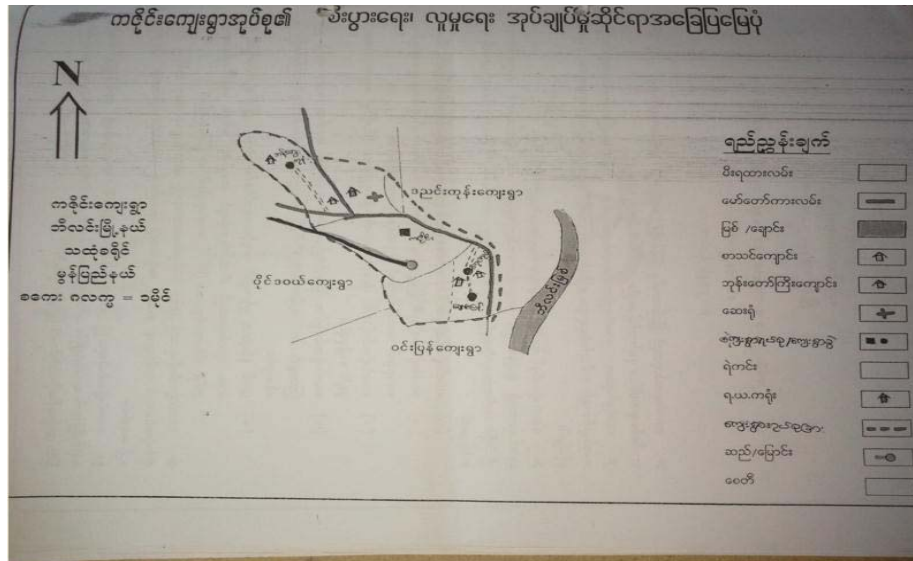

၃။ ကဇိုင်း ကျေးရွာအုပ်စုတွင် ပါဝင်သော ကျေးရွာများစာရင်း

၁။ ကဇိုင်း

၂။ ဘန့်ဘွေးကုန်း

၃။ ရေဇလုပ်

၄။ ချောင်းပြန်

၄။ ကျေးရွာ အခြေခံအချက်အလက်များ

မွန်ပြည်နယ်၊ ဘီးလင်းမြို့နယ်၊ ကဇိုင်းကျေးရွာအုပ်စု၊ ဘန်ဆွေးကုန်းကျေးရွာသည် ဘီးလင်းမြို့၏ မြောက်ဘက်(၆.၂)မိုင်ကွာဝေးပြီး အိမ်ထောင်စု(၈၃)စုရှိပါသည်။ ကရင်လူမျိုးများအများဆုံးနေထိုင်၍ ဗမာ အိမ်ထောင်စု (၂) စုသာရှိပါသည်။

တစ်ရွာလုံး ဗုဒ္ဓဘာသာ ကိုးကွယ်ကြပြီး ဘာသာတရား ကိုင်းရှိုင်းသည့် ကျေးရွာတစ်ရွာဖြစ်ပါသည်။ အမျိုးသား ဦးစီးသော အိမ်ထောင်စု(၆၈)စုရှိ၍ အမျိုးသမီးဦးဆောင်သော အိမ်ထောင်စုမှ(၁၅)စုရှိပါသည်။

ရှေ့ယခင်က ဘန်ဆွေးကုန်းရွာ ဘုန်းကြီးကျောင်းရှေ့တွင် ဘန်ဆွေးပင်ကြီး တစ်ပင် ကုန်းပေါ်တွင် ထီးထီးမားမားရှိနေခဲ့သောကြောင့် ဘန်ဆွေးကုန်းရွာဟု သတ်မှတ်ခေါ်ဝေါ်သုံးစွဲခဲ့ခြင်းဖြစ်ပါသည်။

ကျေးရွာအတွင်းရှိ စုစုပေါင်းအိမ်ထောင်စုနှင့် လူဦးရေ

အိမ်ထောင်စု	ကျား	မ	စုစုပေါင်း
၈၃	၁၈၈	၂၃၅	၄၂၃

လူနည်းစု၊ လူမျိုးစု အိမ်ထောင်စု

အမျိုးအစား	အိမ်ထောင်စု	ကျား	မ	စုစုပေါင်း
ကရင်	၈၁	၁၈၄	၂၂၉	၄၁၃
ဗမာ	၂	၄	၆	၁၀
လူမျိုးစုရော				

ထိခိုက်လွယ် အိမ်ထောင်စု

ထိခိုက်လွယ်အုပ်စု	အိမ်ထောင်စု	ကျား	မ	စုစုပေါင်း
သက်ကြီးရွယ်အို				
အမျိုးသမီးဦးဆောင်	၁၅			
မသန်စွမ်း				
မြေယာမဲ့				

ကျေးရွာရှိ အခြေခံအဆောက်အအုံများ

ပညာရေး	ခြံစံပါ	ကျန်းမာရေး	ခြံစံပါ	ဘာသာရေး	ခြံစံပါ
အထက်တန်းကျောင်း		ဆေးရုံ		ဘုရား/စေတီ	

အလယ်တန်းကျောင်း:		ကျန်းမာရေးဌာန		ဘုန်းကြီးကျောင်း:	✓
မူလတန်းကျောင်း:	✓	ကျန်းမာရေးဌာနခွဲ		ဟိန္ဒူဘုရားကျောင်း:	
မူကြိုကျောင်း:		ဆေးခန်း:		ခရစ်ယာန်ဘုရားကျောင်း:	
အခြား:		အခြား:		ဗလီ	
မှတ်ချက်		မှတ်ချက်		မှတ်ချက်	

အဓိကစီးပွားရေးလုပ်ငန်းများ

စိုက်ပျိုးရေး:	မွေးမြူရေး:	အသေးစားစီးပွားရေးလုပ်ငန်းများ:	အခြား:

ကျေးရွာအတွင်း အဓိကပိုင်ဆိုင်မှုများ

ကျေးရွာပိုင်ဆိုင်မှုများ:	စိုက်ပျိုးရေး:	စားကျက်မြေ	သစ်တောမြေ	သဲ/ကျောက်ရရှိမှု	ရေတွင်း/ရေကန်	စက်ရေတွင်း:
အရေအတွက်						
ကျေးရွာပိုင်ဆိုင်မှုများ:						
အရေအတွက်						

ကျေးရွာအတွင်း အခြားပိုင်ဆိုင်မှုများ

ကျေးရွာပိုင်ဆိုင်မှုများ:	ရေတင်စက်	ထွန်	ထယ်	ကျွဲ	နွား:	အခြား:
အရေအတွက်						
ကျေးရွာပိုင်ဆိုင်မှုများ:						
အရေအတွက်						

အခြားကျေးရွာရှိ အသုံးပြုနိုင်သော အရင်းအမြစ်/အချက်အလက်များ

အရင်းအမြစ်	ဆေးခန်း:	မူလတန်းကျောင်း:	ဈေး	ကျွမ်းကျင်လုပ်သား:	လုပ်သား:	မြေတူးစက်	လမ်းကြိတ်စက်
အရေအတွက်							

၅။လူထုပူးပေါင်းပါဝင်သော လူမှုဆန်းစစ်ခြင်းနှင့် အကဲဖြတ်ခြင်း လုပ်ငန်းစဉ်( PSA/PRA ) အကျဉ်ချုပ်ဖော်ပြချက်

ကျေးရွာ-အနက်-အနက်  
အုပ်စု-ကမ္ဘီ  
လူထုပူးပေါင်းပါဝင်သော လူမှုဆန်းစစ်ခြင်းနှင့် အကဲဖြတ်ခြင်း လုပ်ငန်းစဉ်( PSA/PRA )  
အကျဉ်ချုပ်ဖော်ပြချက်

စဉ်	အကြောင်း အရာ	ရက်စွဲ	ဦးတည်အုပ်စု	တက်ရောက်သူ			အဓိကဆွေးနွေးချက်များ
				ကျား	မ	ပေါင်း	
၁	လူမှုစီးပွား အဆင့် သတ်မှတ်ခြင်း (Wealth Ranking)	၁၁/၁၂/၂၀၁၉	ချမ်းသာ၊အလယ် အလတ်၊ နွမ်းပါး၊ အလွန်နွမ်းပါးအုပ်စုများ	၈	၁၇	၂၅	ကျေးရွာလူမှုစီးပွား အုပ်စုများ ခွဲခြား သတ်မှတ်နိုင်ရေး အတွက် အခြေခံစံနှုန်းများသတ်မှတ်ခြင်း၊ ကျေးရွာသားများနှင့် အများ သဘောတူ ခွဲခြားသတ်မှတ်ခြင်း
၂	ရာသီခွင်ပြပြကွဲဒီနံ (Seasonal Calendar)	၁၁/၁၂/၂၀၁၉	ကော်မတီဝင်(အမျိုးသမီး၊အမျိုးသားများ)	၈	၁၇	၂၅	ရာသီဥတု၊ ဖိုက်ပျိုးသီး၊ နွား၊ လယ်ယာလုပ်ငန်းများ၊ နေ့စား လုပ်ငန်းများ၊ မွေးမြူရေးလုပ်ငန်းများ၊ ဝမ်းစာ ဖူလုံမှု နှင့်ပွဲတော်များ
၃	ကျေးရွာလူမှုရေး ပြုသယံဇာတ မြေပုံ(Social map/resource map)	၁၁/၁၂/၂၀၁၉	ရပ်မိရပ်ဖ ကော်မတီဝင်များ	၈	၁၇	၂၅	အိမ်အမျိုးအစားများ၊ အခြေခံအဆောက်အအုံများ၊ လမ်းပန်းဆက်သွယ်ရေးအခြေအနေ၊ လယ်ယာမြေများ၊ မြစ်ချောင်းများ၊ ရေတွင်း၊ ရေကန်များ၊ သစ်တောများ
၄	ပြဿနာသစ်ပင် (Problem tree)		အမျိုးသားများကော်မတီဝင်များ				ဆွေးနွေးထားသော အခြေခံအဆောက်အအုံများ၊ အသက်မွေး ဝမ်းကျောင်းလုပ်ငန်းများ နှင့် ပညာရေး၊ ကျန်းမာရေး
၅	ပြဿနာသစ်ပင် (Problem tree)		အမျိုးသမီးများ				ဆွေးနွေးထားသော အခြေခံအဆောက်အအုံများ၊ အသက်မွေးဝမ်းကျောင်းလုပ်ငန်းများ
၆	ကျေးရွာ၏ (၄)နှစ်စာဦးစားပေး အစီအစဉ်ပြဖော်ပြချက်	၁၂/၁၂/၂၀၁၉	အမျိုးသားအုပ်စု၊ အမျိုးသမီးအုပ်စု၊ လူငယ်အုပ်စု၊ ရပ်မိရပ်ဖအုပ်စု	၁၆	၃၆	၅၂	အကျိုးပြုခြင်း၊ ရေ၊ အကျိုးခံစားခွင့်နှင့် အဓိက လိုအပ်ချက်များ အပေါ်မူတည်၍ ဆုံးဖြတ်သည်။
၇	အဖွဲ့အစည်းချိတ်ဆက်ပုံ (Venn Diagram)	၁၁/၁၂/၂၀၁၉		၈	၁၇	၂၅	ကျေးရွာအတွင်းရှိ အဖွဲ့အစည်းများ မည်သည့်အတွက် မည်သည့်အဖွဲ့အစည်းများ ချိတ်ဆက်လုပ်ကိုင်မှု
၈	ပင့်ကူအိမ်ကွန်ယက် (Spider Web)	၁၂/၁၂/၂၀၁၉	အမျိုးသားများနှင့် အမျိုးသမီးများ	၁၆	၃၆	၅၂	အမျိုးသားများနှင့် အမျိုးသမီးများ တန်းတူ အခွင့်အရေးများ ရရှိမှုနှင့် မရရှိသည့် အကြောင်းအရင်းများ
၉	ပြဿနာအခွင့်အရေး၊ လက်ရှိ အခြေအနေနှင့် ပြောင်းလဲမှု ညွှန်းကိန်းများ	၁၂/၁၂/၂၀၁၉	ကျေးရွာလူထု	၁၆	၃၆	၅၂	ပြဿနာအခွင့်အရေး၊ လက်ရှိအခြေအနေကို သိရှိနိုင်ရန်နှင့် ပြောင်းလဲမှု ညွှန်းကိန်းများ

၆။(က)လူမှုရေး အရင်းအမြစ်ပြမြေပုံ

လူမှုရေးနှင့်အကွယ်ရေးဗဟိုဌာန

ကျေးဇူး - သန့်သေးတုန်း

မြို့နယ် - ဘဏ္ဍာရေး

အရပ် - တနင်္သာရီ

ကုန်စုံ - ၂၆.၂.၂၀၁၆



ကုန်စုံဌာန

- အိမ် - □□□
- စေတီ - ▲
- အထက် - A
- ရေကန် - [wavy lines]
- ရေအိုင် - [wavy lines]
- ရေအိုင် - [wavy lines]
- အုတ်ကောက် - [trapezoid]
- တံတား - [arch]
- စားနပ်ရိက္ခာ - [house]
- ဆွမ်းအောင်တံ - [upward arrow]
- ကွန်ကရစ်ကန် - [circle]
- ကန်အုတ်ကောက် - [circle]
- တံတား - [upward arrow]
- ကန်အိုင် - [wavy lines]

ပေါင်း - ၅၀၀  
 ကျား - ၆  
 မ - ၁၉  
 ပါး - ၂၅

ဦးဆောင်သူ ဦးဘဏ္ဍာရေး  
 မှတ်တမ်းတင်သူ - ဒေါ်သေးသေး



က။လူမှုရေးအရင်းအမြစ်ပြုပြင်ပုံ(သုံးသပ်ချက်)  
ကျေးရွာ-ဘန်ဘွေးကုန်း  
အုပ်စု - ကဇိုင်း

နေ့စွဲ- ၁၁.၁၂.၂၀၁၇

\* လူမှုရေးနှင့် ကျန်းမာရေးအဖွဲ့အစည်း \*

“အေးချမ်းသာယာ နှင့် ဆန်းစစ်ချက်”

ကျေးရွာ-ဘန်ဘွေးကုန်း  
အုပ်စု - ကဇိုင်း

မြို့နယ်- ကို.လိ  
ရက်စွဲ- ၁၁.၁၂.၁၇

\* လယ်ယာများ၊ သစ်တောများ၊ တောတောင်များကို မြှင့်တင်ပြီး အသက်မွေးဝမ်းကြောင်း  
ဖြည့်ဆည်းပေးခြင်း

\* သောက်သုံးရေ မလုံလောက်သော အိမ်ထောင်စုများ၊ ငွေ ငွေ၊ အနည်း ယ်ရှားပါးသော အိမ်ထောင်စု  
စုများသည် ဤသည် “စိုက်ပျိုးရေး အကောင်အထည်ဖော်ခြင်း” အသက်မွေးဝမ်းကြောင်း၊ အသက်  
အထောက်အကူပြုပေးပါသည်။

\* ကျေးရွာတွင် အလယ်အလတ် ခြေလှမ်းသူများ နှင့် ချမ်းသာကြွယ်ဝသူများ၊ မဖြေလှမ်း  
ခြေလှမ်းမှုများ၊ အားလုံး စည်းစည်းလုံးလုံး ဆောင်ရွက်သည်။ ဤထိန်းသိမ်းမှုများဖြင့် ဤအဖွဲ့  
ဆောင်ရွက်သော အိမ်ထောင်စုများ ဤသော်လည်း သာဓက၊ နှစ်၊ နှစ်၊ နှစ်၊ ကျေးရွာ ဖွံ့ဖြိုး  
ရေး လိမ္မော်၊ ဤလူမှု ဤအဖွဲ့ဖြင့် ပူးပေါင်းပါဝင်ကြသည်။

\* ဖွံ့ဖြိုးသော ကျေးရွာတွင် သစ်တောများ၊ အနည်း ယ်ရှားပါးသည်။ “အိမ်ထောင်  
လမ်းများ ဖွဲ့စည်းပေးခြင်း” ဤအဖွဲ့လမ်းများမှာ အနည်း ယ် ပူးပေါင်း ဆောင်ရွက်သည်။

\* ကံကောင်းမှုများကို ကြိုတင်စီစဉ်ပြီး အခြားဒေသသို့ သွားရောက်လေ့ရှိသူများ ယင်း  
အနည်း ယ် ဖြစ်သည်။

\* ကျေးရွာအတွင်း အခြားအဖွဲ့များ \*

\* ကျေးရွာအတွင်း အခြားအဖွဲ့များ

\* စိုက်ပျိုးရေး၊ ဖွေးဖြူရေး နည်းပညာနှင့် များစွာ ကောင်းမွန်သော

\* စစ်တွေ့ဆုံဆန်းစစ်ခြင်းများ

ခ။ဥစ္စာဓန ကြွယ်ဝမှု အဆင့်အတန်း သတ်မှတ်ခြင်းနှင့် အသက်မွေးဝမ်းကျောင်းပြဇယား

ကျေးရွာ-ဘန်ဘွေးကုန်း

အုပ်စု - ကဇိုင်း

နေ့စွဲ- ၁၁.၁၂.၂၀၁၇

ဥစ္စာဓန အဆင့်အတန်း သတ်မှတ်ခြင်းနှင့် အသက်မွေးဝမ်းကျောင်းပြဇယား

ကျေးရွာ - ဘန်ဘွေးကုန်း  
 ၁၃ - ကဇိုင်း

မြို့နယ် - နှင်း  
 ဇုန်စွဲ - ၂၆ ၂ ၁၆

အမျိုးအစား	ပိုင်ဆိုင်မှု	အသက်မွေးဝမ်းကျောင်း	စိမ်းထောင်စု
မြေယာ	မြေယာ၊ တောင်ဖျံ၊ ကွဲ စွဲ၊ အိတ်၊ ကွဲ	လယ်လုပ်ငန်း တောင်ဖျံ၊ အိတ် ပျားသက်	၃၀၉
အလယ်အလတ်	တောင်ဖျံ (အနည်းငယ်) လယ် (အနည်းငယ်)	လယ်စာပျားလုပ် တောင်ဖျံ၊ အိတ်	၂၀၉
မမြေယာ	ဝဲ၊ အိတ်	မြေစာ၊ တောင်ဖျံ ဌာန၊ အိတ်၊ အနည်းငယ် ကျေးကဏ္ဍ	၄၀၉

အသက်မွေးဝမ်းကျောင်း - ၂၇၇ - ၅  
 မ - ၂၁  
 မ - ၂၆

ဒီပဲခေါင် - ဒီပဲခေါင်  
 မြန်မာနိုင်ငံ - ဒီပဲခေါင်

သုံးသပ်ချက်

\* ဥစ္စာ ခုခံလွယ်ဝ မျှ အဆင့် အတန်း ဘတ်မှတ်ခြင်း \*

ဈေးနှုန်း - ဘဏ္ဍာရေးကုန်

မြို့နယ် - အိုးလင်း

ဈေးနှုန်းအုပ်စု - ကဏ္ဍ

၁၁. ၁. ၂၀၁၇

\* ဈေးနှုန်းအတွင်း မဖြေလည် ဘေးအန္တရာယ်ဆောင်ရွက်မှု (၄၀) ခုရှိပါသည်။

\* ဆင်းရဲနွမ်းပါးသည် အကြောင်းမှာ အလုပ်အကိုင်များ ပါးခြင်း၊

ခုယှက်ခြင်း၊ ဖြိုခြင်း၊ ကလေးများ ဖြစ်ခြင်း၊ ကျောင်းပျက် ဂရုမစိုက်ခြင်း၊ ၀၀၀

ငွေရှာနိုင်သည် မိသားစုဝင် နည်းခြင်း စသည် အခြေအရာ များကြောင့် နွမ်းပါးခြင်း

ဖြစ်သည်။

\* ဈေးနှုန်းအခြေအရာသည် အလယ်အလတ် မိသားစုဝင် များသည်။

ဝင်ငွေ မတည်မြဲ များရှိနေသည်။

\* မဖြေလည် နွမ်းပါး မိသားစုများအား ဈေးနှုန်းဖြိုးတိုးရေး

အစီအစဉ်များ ရေးဆွဲရာတွင် အခင်းအဝေးများ ဖိတ်ကြားခြင်း၊ ၎င်းတို့ တစ်ဦး

စွမ်းရည်အရ အလုပ်များအား ဦးစားပေး ချီးမြှင့်ခြင်း၊ ၎င်းတို့ မိသားစု

များအား တလေး တစား စက်ဝိုင်းဖြင့် ဂုဏ်ထူးဖြိုးတိုးရေး ကိစ္စများတွင် ပါဝင်

လုပ်ဆောင်နိုင်သည်။

\* ဈေးနှုန်းရှိ လိုအပ်နေသော K. G ကျောင်းဆောင်အစီအစဉ်

လေးခြင်း၊ ဥစ္စာအတွင်း လက်ဖြူခြင်း ခြင်း ကဲ့သို့ ဈေးနှုန်းဖြိုးတိုးရေး အစီအစဉ်

များက ဈေးနှုန်း မဖြေလည် နွမ်းပါး မိသားစုများအား အထောက်အပံ့များ

ပြုစေမည် ဖြစ်သည်။ ဝင်ငွေတိုးတက်ရေး များ ဖြစ်စေရေး ဖြစ်ခြင်း၊ အတိုးနှုန်းသတ်

ထားသော ချေးငွေများ ရရှိခြင်းအားဖြင့် မဖြေလည် နွမ်းပါး မိသားစုများအတွက်

တိုးတက် စေရေး မျှော်စေမည်။

၈။အရင်းအမြစ် ပိုင်ဆိုင်မှု သုံးသပ်ခြင်း  
 ကျေးရွာ-ဘန်ဘွေးကုန်း  
 အုပ်စု - ကဇိုင်း

နေ့စွဲ- ၁၁.၁.၂၀၁၇

အရင်းမြစ်များအပေါ်ပိုင်ဆိုင်မှုနှင့် အသုံးချနိုင်မှု

ကျေးရွာ- ဘန်.ဘွေးကုန်း မြို့နယ် - ဝါးလတ်  
 ကျေးရွာအုပ်စု - ကဇိုင်း ရက်စွဲ - ၁၁.၀.၂၀၁၇

ကျား	မ	ကျား + မ
က. ဖွဲ့ ဇာ. ဖွဲ့ ကျွန်၏ စံပုဂ္ဂိုလ်	မိ. ဖွဲ့ အုပ်ချုပ်ရေး ကော်မရှင်	ကော်ထရို. လေယာ ကျွန်၏ ဝါးလတ်၊ သဲ ကော်၊ ကျွန်၏၊ ကျွန်၏ ယာ၊ ကော်ထရို၊ ကော်ထရို
အရင်းအမြစ်များအပေါ် ထိန်းချုပ်မှု		
ကျား	မ	ကျား + မ
က. ဖွဲ့ ဇာ. ဖွဲ့ ကျွန်၏ စံပုဂ္ဂိုလ်	အုပ်ချုပ်ရေး မိ. ဖွဲ့ ကော်မရှင်	ကော်ထရို. လေယာ၊ ကျွန်၏ ဝါးလတ်၊ သဲ၊ ကော် ကျွန်၏၊ ကျွန်၏၊ ယာ ကော်ထရို

ပါဝင်ဆွေးနွေးသူ = ကျား ( ၈ ) ဦး၊ မ ( ၁၇ ) ဦး ဦးဆောင်ဆွေးနွေးသူ - ဦးအောင်  
 စုစုပေါင်း = ၂၅ မှတ်တမ်းတင်သူ - ဦးအောင်

သုံးသပ်ချက်

\* အင်းအဖြစ်များ သုံးစွဲမှုနှင့် ထိန်းချုပ်မှုပြုလုပ်မှု \*

ဘန့်ဘွေး ကုန်း ကျေးရွာ

ဘီးလင်းမြို့နယ်

ကကိုင်း ကျေးရွာအုပ်စု

၅.၁.၁၇

“ဆွေးနွေးခြင်းနှင့် ဆန်းစစ်ခြင်း”

ဘန့်ဘွေး ကုန်း ကျေးရွာတွင် ကံ၊ လှ၊ နားလည်၊ ကွန်ဒေါင်း၊

ဝံပုလောများကို အမျိုးအားများ အသုံးပြုကြပြီး ဖိ၊ ဖိစရာသုံး ပစ္စည်း

များ၊ အပ်ချပ်စက်၊ ကတ်ကြေးများကို အမျိုးအမိ၊ များ အသုံးပြုကြသည်

ကိုတွေ့ရသည်။

ထို့ပြင် တောင်ထိန်း၊ လယ်၊ ကွမ်းခြံ၊ ဝါး၊ သစ်၊ သဲ၊ တောင်

ကိုင်း၊ တေဇာန်၊ ဖျာ၊ တံတား၊ ရှောင်၊ စည်တို့ကို အမျိုးအမိ၊ ရှေး

အမျိုးအားများပါ အသုံးပြုကြသည်။

ဘန့်ဘွေး ကုန်း ကျေးရွာတွင် အမျိုးအားများ ဖိုင်ချိင်စော

အင်းအဖြစ်များကို အမျိုးအားများ က ထိန်းချုပ် သုံးစွဲကြပြီး အမျိုး

အမိ၊ များသည်လည်း ဖိဖိတို့ ဖိုင်ချိင်စောအင်းအဖြစ်များကို ထိန်းချုပ်သုံး

စွဲကြသည်ကို တွေ့ရပါသည်။

ကျေးရွာဝေး သာကဝ အင်းအဖြစ်၊ လှမြူရေ အင်းအဖြစ်များ

အား အသုံးပြုပြီး နှစ်ပတ်လည်တွင် အမျိုးအမိ၊ များ၊ အမျိုးအား

များနှင့်တိုးထူစေရေး ဖြစ်နိုင်စွမ်းရှိကြသည်ကိုလည်း တွေ့ရသည်။

ဃ။ ရာသီခွင်ပြ ပြက္ခဒိန်

ကျေးရွာ-ဘန်သွေးကုန်း အုပ်စု - ကဇိုင်း

နေ့စွဲ- ၂၆.၂.၂၀၁၆

ရာသီခွင်ပြဇယား

ကျေးရွာ - ဘန်သွေးကုန်း  
အုပ်စု - ကဇိုင်း

မြို့နယ် - ၁  
ရက်စွဲ - ၂၆.၂.၂၀၁၆

စာရင်းစာ	တန်ခိုး	ကဆုန်	ဧရာဝတီ	ဝါဆို	ဝါခေါင်	တော်သပင်	အိတ်တော်	တန်တော်	ခုတ်တော်	ပြာသို	တပို့တွဲ	တပေါင်း
ရာသီခွင် အခြေအနေ												
အပူပိုင်းအပူ	တော်တော် ပူပူ	တော်တော် ပူပူ	အပူပို ပူပူ	အပူပို ပူပူ	အပူပို ပူပူ	အပူပို ပူပူ	အပူပို ပူပူ	အပူပို ပူပူ	အပူပို ပူပူ	အပူပို ပူပူ	အပူပို ပူပူ	အပူပို ပူပူ
တိမ်	ကောင်း	ကောင်း	သင့်	သင့်	သင့်	နည်း	သင့်	သင့်	စကောင်း	ကောင်း	ကောင်း	ကောင်း
ဗိုင်း	သန့်သန့် ပူပူ	-	-	တိမ်ထူ မင်း	အပူပို ပူပူ	အပူပို ပူပူ	အပူပို ပူပူ	အပူပို ပူပူ	အပူပို ပူပူ	-	-	အပူပို ပူပူ
အပူပို	ပူ	သင့်	နည်း	နည်း	သင့်	သင့်	နည်း	နည်း	နည်း	နည်း	နည်း	နည်း
အပူပို	အပူပို ပူပူ	အပူပို ပူပူ	အပူပို ပူပူ	ပူ	ပူ	ပူ	ပူ	ပူ	ပူ	ပူ	ပူ	ပူ

ပါဝင်ဆွေးနွေးသူများ  
စာရေးဆရာ

မြို့နယ်ဆွေးနွေးသူများ  
အဖွဲ့ဝင်များ



(c) ပင့်ကူအိမ်သုံးသပ်ခြင်း

ကျေးရွာ - ဘန်ဘွားကုန်း

အုပ်စု - ကဇိုင်း

နေ့စွဲ- ၂၇.၂.၂၀၁၆

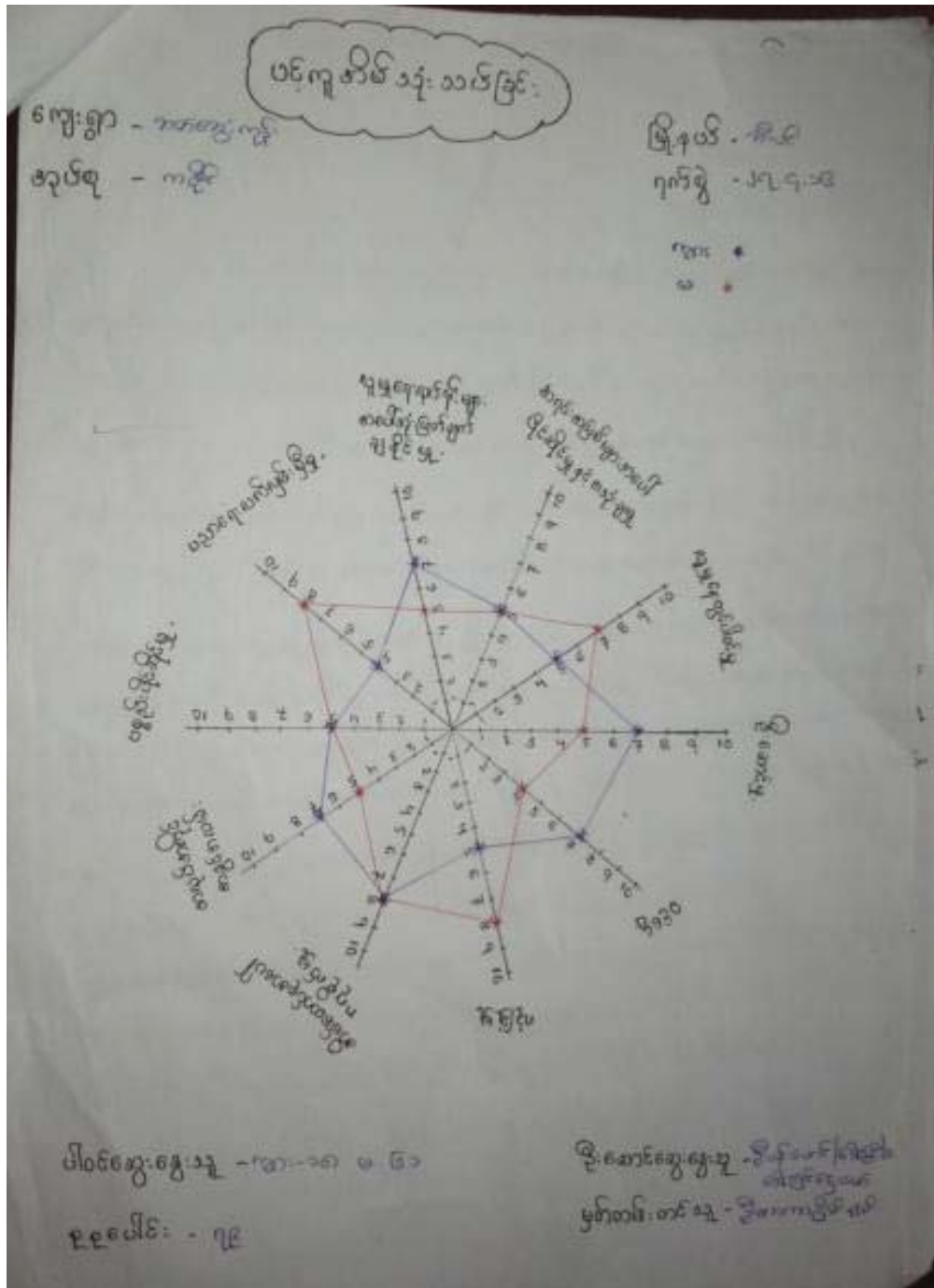







# သုံးသပ်ချက်

\* အဖွဲ့အစည်း ချိတ်ဆက်မှု ပြုလုပ်ပေး

ဘဏ္ဍာရေး ကုန်၊ ကျေးဇူး အိမ်လမ်း မြို့နယ်

ကရိုင်း ကျေးဇူးအုပ်စု ၁၁. ၁. ၂၀၁၇

ကျေးဇူး တွင် ဂုဏ်အိမ် မှူး အဖွဲ့သည် ကျေးဇူးအတွင်း အဖွဲ့

အစည်း များ နှင့် တိုးတက်ရေး တွင် အဓိက နှိုးဆောင် သည်။

ဂေါပကအဖွဲ့၊ ဂုဏ်ထူးအဖွဲ့၊ အပျို၊ လူပျိုအဖွဲ့၊ သံဃာ

ဝေယျာဝိဒ္ဓအဖွဲ့၊ များ မြာဥဒင် သာရေး၊ နာရေး၊ ဘာသာရေး တို့ တွင် အဓိ

ကပါဝင်သည်။

ထို့ ပြင် ကျောင်း၊ အကျိုး စော်စောင့်အဖွဲ့ သည် ကျေးဇူးရှိ

ဝန်ထမ်း များ နှင့် ချိတ်ဆက်မှု ကျေးဇူးအတွင်း ရှိ ကျောင်းသူ၊ ကျောင်းသား

များ ပညာဆက်လက်ဆောင်ရွက် နိုင်ရေး နှင့် လုံခြုံစိတ်ချစွာ ပညာသင်ကြား နိုင်ရေး

တို့ တွင် အဓိကလုပ်ဆောင် ပါသည်။

လူထုမပျိုမြူစီမံကိန်း စီမံကိန်း အဖွဲ့၊ World vision အဖွဲ့

များသည် ၎င်းတို့နှင့် သက်ဆိုင်သော လူထုမပျိုမြူစီမံကိန်းကို မြို့နယ် World

vision ကို ကျေးဇူးလက်ထောက် ဖွဲ့စည်း တိုးတက်ရေး ဦးစီးဌာန တို့ နှင့် လိုအပ်သ

လို ကျေးဇူးဖွဲ့စည်းရေး အတွက် ချိတ်ဆက်ဆောင်ရွက် လျက်ရှိကြသည်။

ကျေးဇူး အုပ်ချုပ်ရေး မှူး နှင့် ကျေးဇူးစီမံခန့်ခွဲရေး များသည် ဖွဲ့

စည်း တိုးတက်ရေး စီမံခန့်ခွဲမှု များအတွက် ကျေးဇူးအဖွဲ့ ဝင်ရောက် လာစေ

စီမံကိန်း များ အား လှုံ့ နှင့် အတူ ဖွဲ့စည်း ပါဝင်ခြင်း၊ ဦးဆောင်ခြင်း၊ နာယက

အား များ အား စည်းရုံး လေ့ရှိခြင်း များ တွင် ပါဝင်ဆောင်ရွက် ဖြစ်သည်။

ဆ။အမျိုးသား/အမျိုးသမီး အခက်အခဲများ

ဈ။ကျေးရွာမျှော်မှန်းချက်(အမျိုးသား/အမျိုးသမီး)

\* စာခက်စာခဲများ (အမျိုးသား+အမျိုးသမီး)

ကျေးဇူး- ကုန်ကျေးကုန်

အုပ်စု - ကမ္ဘာ

မြို့နယ် - ကို.လင်း

ရက်စွဲ - ၀၂.၁.၂၀၁၇

- ၁။ ကျွန်းစာရေးစာခက်စာခဲ
- ၂။ ပညာရေးစာခက်စာခဲ
- ၃။ လမ်းပန်းဆက်သွယ်ရေးစာခက်စာခဲ
- ၄။ အလုပ်အကိုင်ရှာပါခြင်းစာခက်စာခဲ
- ၅။ ယောက်သုံးကျေးဇူးပါခြင်းစာခက်စာခဲ

\* မျှော်မှန်းချက်များ (အမျိုးသား+အမျိုးသမီး)

- ၁။ အလုပ်အကိုင်အခွင့်အလမ်းပေါများလာရေး
- ၂။ လမ်းပန်းဆက်သွယ်ရေးကောင်းမွန်လာရေး
- ၃။ ယောက်သုံးကျေးဇူးအကောက်ရရှိရေး
- ၄။ ပညာရေးကဏ္ဍတိုးတက်မြှင့်တင်ရေး
- ၅။ ကျွန်းစာရေးကဏ္ဍတိုးတက်မြှင့်တင်ရေး

ဈာန်စားပေးလုပ်ငန်းများ

\* အကျိုးဝင်ဆောင်ရွက်ပေးလုပ်ငန်းများ (အမျိုးသား+အမျိုးသမီး)

ဈေးကွက်-အချိန်ကွက်

အိမ်ထောင်-အိမ်ထောင်

အုပ်စု - ကမ္ဘာ

၇၀၀၀ - ၅.၀.၂၀၀၇

၁။ က.ဝ. ကျောင်းဆောင်ရွက်ခြင်း

၂။ ဂွေတွင်လုပ်ငန်းခြင်း

၃။ ရေတွင်း၊ ရေကန်ဆောက်လုပ်ခြင်း

\* အကျိုးမဝင်ဆောင်ရွက်ပေးလုပ်ငန်းများ (အမျိုးသား+အမျိုးသမီး)

၁။ စက်ချယ်သင်တန်း (အမျိုးသမီး)

၂။ အပူငွေသင်တန်း (အမျိုးသမီး)

၃။ (ကား၊ ဗိုလ်ကယ်၊ ဝိစက်) ငွေသင်တန်း (အမျိုးသား)

၄။ ဆံသင်တန်း (အမျိုးသား+အမျိုးသမီး)

၇။ကော်မတီဝင်များရွေးချယ်ခြင်းနှင့်ကျေးရွာဖွံ့ဖြိုးရေးအစီအစဉ်ဆောင်ရွက်မှုမှတ်တမ်းခါတ်ပုံများ



၈။ ကော်မတီဝင်များစာရင်း

ကျေးရွာ- ဘန်ဘွားကုန်း

ကျေးရွာအုပ်စု- ကဇိုင်း

ဘီးလင်းမြို့နယ်

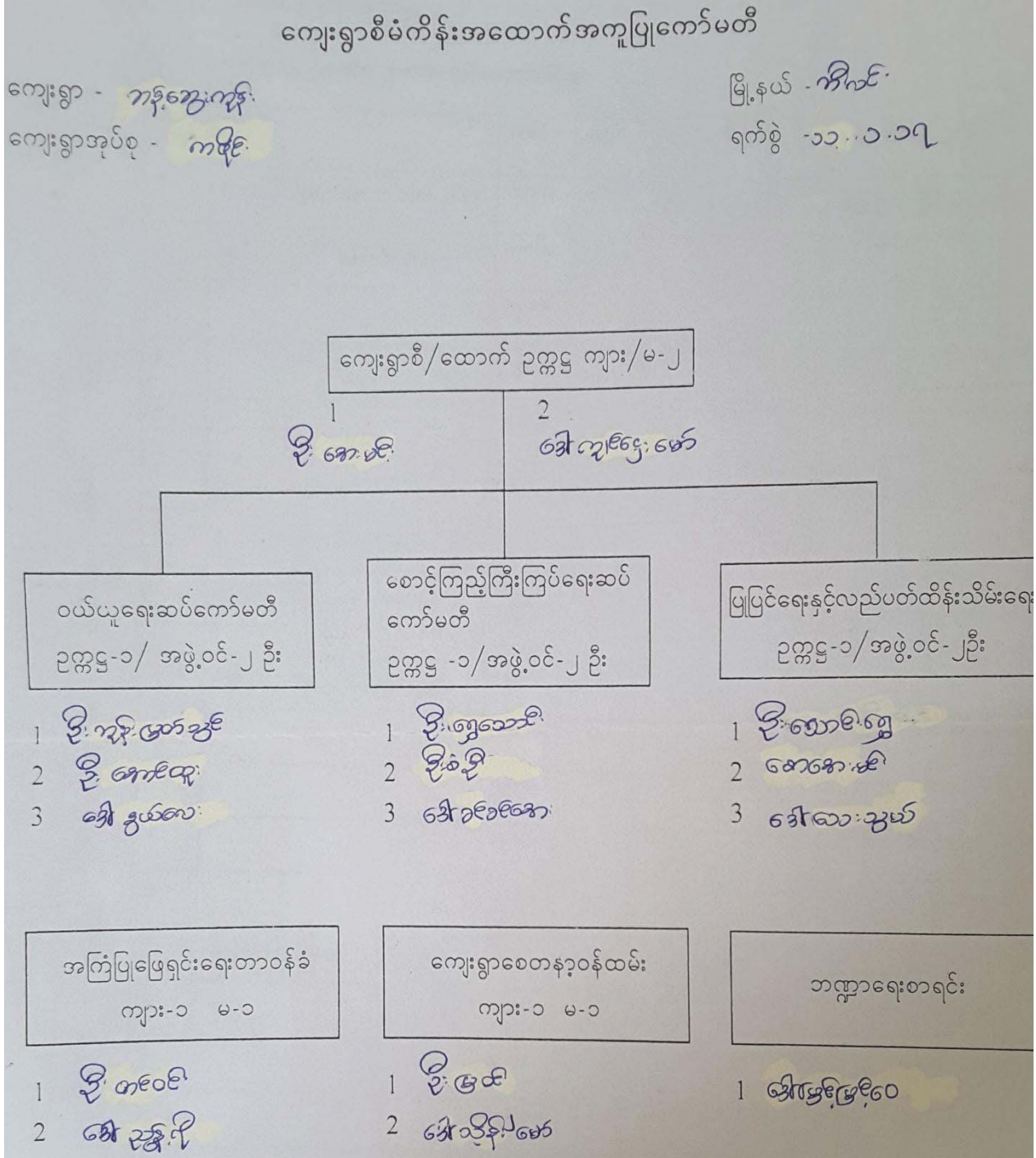

# ၉။ကျေးရွာ အချက်အလက်ပုံစံ(၁)

ပုံစံ - ၈ - ၁ ကျေးရွာအခြေခံအချက်အလက်များ (Form PC 1)

လမ်းညွှန်ချက်၊ ကျေးရွာတစ်ရွာသို့ ပထမဆုံးမိတ်ဆက်ခရီး သွားရောက်သောအခါ လူထုစည်းရုံးရေးမှူးသည် ကျေးရွာ ခေါင်းဆောင်များအား ကျေးရွာအချက်အလက်များကို မေတ္တာရပ်ခံ၍ တောင်းခံရသည်။ ဤအချက်အလက်များကို စီမံကိန်း မိတ်ဆက်အစည်းအဝေးဖွဲ့စည်းတောင်းခံရမည်။ စီမံကိန်းမိတ်ဆက်အစည်းအဝေးတွင် လူထုစည်းရုံးရေးမှူးသည် ဤအချက်အလက် များအား စစ်ဆေးပြီး မှန်ကန်အောင်ပြုလုပ်ရမည်။ ပြီးနောက်တွင် လူထုစည်းရုံးရေးမှူးမှ သတင်းအချက်အလက်ထံသို့ Tablets ပုံ တစ်ဆင့် ပြည့်သွင်းရမည်။

ကျေးရွာခေါင်းဆောင် အမည် ဦးအောင်အောင်	ကျေးရွာခေါင်းဆောင်၏ ဖုန်းနံပါတ် ၀၉ ၄၅၇၈၆၄၀၂၆	လူထုစည်းရုံးရေးမှူး၏ အမည် ဦးကျော်စွာ
ပြည်နယ်၊တိုင်းဒေသကြီး မြို့နယ်	ကျေးရွာအုပ်စု	ကျေးရွာ

လူမျိုးစု	အိမ်ထောင်စုအရေအတွက်	ကိုးကွယ်သည့်ဘာသာ	အိမ်ထောင်စုအရေအတွက်
လူမျိုးစု (၁) - မာရ်	၈၃၉	ဘာသာ (၁) - ဗုဒ္ဓဘာသာ	၈၅၉
လူမျိုးစု (၂) - မာ	၂၉	ဘာသာ (၂) -	
လူမျိုးစု (၃) -		ဘာသာ (၃) -	
လူမျိုးစုရောအခြား		ဘာသာရော	
	အရေအတွက်		
မသန်းမွန်းသူများ	၂		၂
သက်ကြီးရွယ်အိုများ (၆၅ နှင့် နှင့် အထက်)	၁၆		၁၆
စစ်ဘေးရှောင်			

လူဦးရေ	အမျိုးသား (အရေအတွက်)	အမျိုးသမီး (အရေအတွက်)
လူမျိုးစု (၁) - မာရ်	၃၉၁	၂၃၈
လူမျိုးစု (၂) - မာ	၅	၅
လူမျိုးစု (၃) -		
အခြား		
အိမ်ထောင်စုဦးစီး	၃၉၉	၁၆

(ခ) အခြေခံအောက်အဖွဲ့အစည်းအစည်းအဝေးများ

စာသင်ကျောင်း	အမှတ် ခြံပင်	ကျန်းမာရေး	အမှတ် ခြံပင်	ဘာသာရေး အဆောက်အအုံများ	အမှတ် ခြံပင်
--------------	--------------	------------	--------------	------------------------	--------------



အထက်တန်းကျောင်း	<input type="checkbox"/>	ဆေးရုံ	<input type="checkbox"/>	စေတီ	<input checked="" type="checkbox"/>
အလယ်တန်းကျောင်း	<input type="checkbox"/>	ကျန်းမာရေးဌာန	<input type="checkbox"/>	ဘုန်းကြီးကျောင်း	<input checked="" type="checkbox"/>
မူလတန်းကျောင်း	<input checked="" type="checkbox"/>	ကျန်းမာရေးဌာနခွဲ	<input type="checkbox"/>	ဟိန္ဒူဘုရားကျောင်း	<input type="checkbox"/>
မူကြိုကျောင်း	<input type="checkbox"/>	ဆေးပေးခန်း	<input type="checkbox"/>	ခရစ်ယာန်ကျောင်း	<input type="checkbox"/>
အခြား	<input type="checkbox"/>	အခြား	<input type="checkbox"/>	ဗလီ	<input type="checkbox"/>
				အခြား	<input type="checkbox"/>
မှတ်ချက်		မှတ်ချက်		မှတ်ချက်	

(ဂ) ကျွမ်းကျင်သူများမှတ်တမ်း (ကျေးရွာတွင်နေထိုင်သော သို့မဟုတ် တခြားရွာမှလာရောက်သော ကျွမ်းကျင်သူများ)

	(၁) ဗာသင်ခန်းရင်း		(၂) ကျန်းမာရေး			(၃) လက်မှုပညာရှင်		
	ရွာတွင်နေထိုင်သူ	အခြားရွာမှလာသူ		ရွာတွင်နေထိုင်သူ	အခြားရွာမှလာသူ		ရွာတွင်နေထိုင်သူ	အခြားရွာမှလာသူ
လယ်တန်းပြဆရာ/မ	<input type="checkbox"/>	<input checked="" type="checkbox"/>	ဆရာဝန်	<input type="checkbox"/>	<input type="checkbox"/>	လက်သမား	<input checked="" type="checkbox"/>	<input type="checkbox"/>
အထက်တန်းပြဆရာ/မ	<input type="checkbox"/>	<input type="checkbox"/>	လက်ထောက်ကျန်းမာရေးမှူး	<input type="checkbox"/>	<input type="checkbox"/>	ပန်းရံ	<input checked="" type="checkbox"/>	<input type="checkbox"/>
လယ်တန်းပြဆရာ/မ	<input type="checkbox"/>	<input type="checkbox"/>	အမျိုးသမီးကျန်းမာရေးဆရာမ	<input type="checkbox"/>	<input type="checkbox"/>	လျှပ်စစ်ကျွမ်းကျင်မီးသမား	<input type="checkbox"/>	<input type="checkbox"/>
ဦးဆရာ/မ	<input type="checkbox"/>	<input type="checkbox"/>	သားဖွားဆရာမ	<input type="checkbox"/>	<input type="checkbox"/>	ရေပိုက်သူယ်သူ	<input type="checkbox"/>	<input type="checkbox"/>
အခြား	<input type="checkbox"/>	<input type="checkbox"/>	ပြည်သူ့ကျန်းမာရေးလုပ်သား	<input type="checkbox"/>	<input type="checkbox"/>	စက်ပြင်ဆရာ	<input type="checkbox"/>	<input type="checkbox"/>
မှတ်ချက်			မှတ်ချက်			မှတ်ချက်		

(ဃ) ကျေးရွာသို့ ရောက်ရှိနိုင်သည့် လမ်းအခြေအနေ / ကျေးရွာတစ်ရွာသည် ၎င်း၏ ကျေးရွာအုပ်စုနှင့် ဆက်သွယ်ထားသော လမ်းအခြေအနေ (အောက်ဖိုတိုကိုပိုင်းပါ)

ကျောက်ကြမ်းလမ်း: ကတ္တရာလမ်း      ကွန်ကရစ်လမ်း: မော်တော်ဆိုင်ကယ်လမ်း  
 မပျက်စီးပါ။      မပြုသားပါ။      မပျက်စီးပါ။      အခြား: \_\_\_\_\_

(င) ကျေးရွာဖွံ့ဖြိုးမှုစီမံချက်

- (၁) လူထုထုတ်ပြန်စီမံကိန်းမစတင်မီ ဤကျေးရွာတွင်ကျေးရွာဖွံ့ဖြိုးမှု စီမံချက်ရှိခဲ့ပါသလား? ရှိပါသည်/မရှိပါ/မသိပါ
- (၂) ရှိခဲ့ပါလျှင် ဤစီမံချက်ကို မည်သည့် ခုနှစ်တွင်ပြင်ဆင်ခဲ့ပါသနည်း? နှစ် ၂၀၀၅/မသိပါ
- (၃) ဤစီမံချက်ကို ပြီးနယ်မှအတည်ပြုခဲ့ပါသလား? ပြုခဲ့ပါသည်/မပြုခဲ့ပါ/မသိပါ

(စ) ခရီးအကွာအဝေး

- (၁) ဤကျေးရွာ၏ဗဟိုမှ ၎င်းကျေးရွာအုပ်စု၏ဗဟိုအထိ ခရီးမိုင်မည်မျှကွာဝေးသနည်း? မိုင် ၀.၆၅ / မသိပါ
- (၂) ဤကျေးရွာမှ ၎င်းကျေးရွာအုပ်စုဗဟိုအထိ သွားလာရာတွင်ကြာမြင့်သည့်အချိန်၊  
 ခြောက်သွေ့ရာသီတွင်ကြာချိန် ၁၀ မိနစ် ထော်လာရီ/မော်တော်ဆိုင်ကယ်/ခြေလျင်/လာ/မော်တော်ဘုတ်/  
 အခြား: \_\_\_\_\_  
 မိုးရာသီတွင်ကြာချိန် ၁၀ မိနစ် ထော်လာရီ/မော်တော်ဆိုင်ကယ်/ခြေလျင်/လာ/မော်တော်ဘုတ်/  
 အခြား: \_\_\_\_\_

(ဆ) ပတ်ဝန်းကျင်ဆိုင်ရာ သဘာဝဘေးအန္တရာယ်

ဤကျေးရွာတွင် ရေကြီးခြင်းကဲ့သို့ သဘာဝဘေးအန္တရာယ်ကျရောက်ဖူးခြင်း ရှိပါသလား။

မရှိပါ       ရှိပါသည်      ရှိလျှင်ဖော်ပြပါ -----

(ဇ) ကျေးရွာတွင် ဖွဲ့စည်းထားသော အဖွဲ့အစည်းများ

လူထုပဟိုပြုစီမံကိန်းမတိုင်မီ ဤကျေးရွာတွင် ကျေးရွာဖွံ့ဖြိုးရေးအတွက် အစိုးရ (သို့) ရွာသားများကိုယ်တိုင်(သို့) စီမံကိန်းတစ်ခုခုမှ ဖွဲ့စည်းထားသည့် အဖွဲ့အစည်းများရှိပါသလား။ ဖွဲ့စည်းပေးထားသော အဖွဲ့အစည်း မရှိပါ။

(၁) ----- (World Vision မှ အဖွဲ့အစည်းများ)

(၂) ----- (အခြားအဖွဲ့အစည်းများ)

(ဈ) အထွေထွေအုပ်ချုပ်ရေး ဦးစီးဌာန (GAD) မှ မှတ်တမ်းတင်ထားခြင်း

ဤကျေးရွာသည် အထွေထွေအုပ်ချုပ်ရေး ဦးစီးဌာန (GAD) မှ မှတ်တမ်းတင်ထားမှု ရှိပါသလား။

မရှိပါ       ရှိပါသည်

ကျေးရွာခေါင်းဆောင်

အမည် *ဦးကျော်စွာ*

လက်မှတ် *[Signature]* နေ့စွဲ ၁၁-၁-၁၇

လူထုစည်းရုံးရေးမှူး

အမည် *ဦးကျော်စွာ*

လက်မှတ် *[Signature]* နေ့စွဲ ၁၁-၁-၁၇

၁၀။စီမံကိန်း အချိန်စက်ဝန်းအချိန်ဇယား(ပုံစံ ၂)

ပုံစံ - ၀ - ၂ - စီမံကိန်းစက်ဝန်းအချိန်ဇယား (PC 2)

လမ်းညွှန်ချက်၊ သက်ဆိုင်ရာလူထုသည်းရုံးရေးမှူး/လက်ထောက်နည်းပညာနည်းပညာမှူးများမှ စီမံကိန်းစက်ဝန်းအဆင့်တစ်ခုစီပြီးစီးတိုင်း ကျေးရွာနှင့် ကျေးရွာအုပ်စုအတွက် ဤပုံစံကို ဖြည့်သွင်းရမည်။

စည်းရုံးရေးမှူး/ဇန်ထမ်း အမည် ဦးအောင်မြင်စိုးချစ်

နေ့စွဲ ၁၂.၁.၁၇  စက်ဝန်းအားအမှတ်ခြစ်ပါ  ကော်ဝန်း(၁)  ကော်ဝန်း(၂)  စက်ဝန်း(၃)  စက်ဝန်း(၄)

ပြည်နယ်/တိုင်း မြန်မာ၊ မြို့နယ် ဖိလစ်၊ ကျေးရွာအုပ်စု ကဗိုလ်၊ ကျေးရွာ ကန်ကျွန်း

စီမံကိန်းဆောင်ရွက်မှုအဆင့်များ	နေ့စွဲ		အစည်းအဝေးတွင်တက်ရောက်သူအရေအတွက်			
	စတင်သည့်နေ့	ပြီးဆုံးသည့်နေ့	အမျိုးသားအရေအတွက်	အမျိုးသမီးအရေအတွက်	အိမ်ထောင်စုအရေအတွက်	လူမျိုးစုဝက်ရောက်သူအရေအတွက်နှင့် လူမျိုးစုအမည်
၁။ ကျေးရွာစီမံကိန်း မိတ်ဆက်အစည်းအဝေး	၁၁.၁.၁၇	၁၁.၁.၁၇	၁၆	၃၄	၅၀	၅၀   ကရင်
၂။ ကျေးရွာဖွံ့ဖြိုးရေး စီမံချက်ရေးရွဲခြင်း အစည်းအဝေး	၁၂.၁.၁၇	၁၂.၁.၁၇	၁၆	၃၆	၅၂	၅၂   ကရင်
၃။ ကျေးရွာအုပ်စု လုပ်ငန်းဆုံးဖြတ်ချက်ချသည့် အစည်းအဝေး	၁၄.၁.၁၇	၁၄.၁.၁၇	၇	၁၀	၁၇	၁   ဗမာ ၁၆   ကရင်
၄။ မြို့နယ်အဆင့် စီမံကိန်းရေးဆွဲရေးနှင့် အကောင်အထည်ဖော်ရေး ကော်မတီ၏ စီမံကိန်း သုံးသပ်မှု အစည်းအဝေး	၁၇.၁.၁၇	၃၁.၁.၁၇	မလို	မလို	မလို	မလို
၅။ မြို့နယ် စီမံကိန်းရေးဆွဲရေးနှင့် အကောင်အထည်ဖော်ရေး ကော်မတီ၏ဆုံးဖြတ်မှုကို ရွာသို့ အသိပေးအကြောင်းကြားသည့် အစည်းအဝေး	၂၁.၂.၁၇	၂၁.၂.၁၇	၁၅	၄၁	၅၆	၅၆   ကရင်
၆။ စီမံကိန်းလုပ်ငန်းခွဲစီမံချက်ရေးရွဲခြင်း အစည်းအဝေး						
၆.၁။ စီမံကိန်းလုပ်ငန်း အကောင်အထည်ဖော်ရေးအစီအစဉ် ရေးဆွဲခြင်း	၂၆.၂.၁၇	၂၆.၂.၁၇	၁၀	၁၁	၂၁	၂၁   ကရင်

၁၁။ ကျေးရွာဖွံ့ဖြိုးရေးဦးစားပေးအစီအစဉ် (ပုံစံ ၃)

ပုံစံ - ၈ - ၃ ကျေးရွာဖွံ့ဖြိုးရေး ဦးစားပေးအစီအစဉ် (Form PC 3)

လယ်ညွှန်ချက် အဆင့်(၃) ကျေးရွာမှော်မှန်းချက်အစည်းအဝေး ပြီးဆုံးသောအခါ ကျေးရွာစီမံကိန်း အထောက်အကူပြု ကော်မတီသည် လူထုစည်းရုံးရေးမှူး/ဝန်ထမ်း အမည် ဒွိကာကဒိန္ဒာ

မှန်စွာ ၁၂.၁၁.၁၆ ဝက်ဝန်းအား အမှတ်ခြစ်ပါ (✓)  ဝက်ဝန်း(၁)  ဝက်ဝန်း(၂)  ဝက်ဝန်း(၃)  ဝက်ဝန်း(၄)

ပြည်နယ်/တိုင်း မုံရွာ မြို့နယ် ကျေးရွာအုပ်စု ကမ္ဘီ ကျေးရွာ ကန်ကျေးရွာ  
 က၊ အခက်အခဲအတားအဆီးများအားဆေးဆေးဆေးခြင်း - ယခုလက်ရှိအခြေအနေတွင် ဤကျေးရွာဖွံ့ဖြိုးတိုးတက်ရေးအတွက် အဓိက အခက်အခဲအတားအဆီးများသည် မည်သည့်များဖြစ်ပါသနည်း။ (အမျိုးသား/သမီး အနည်းဆုံးအခက်အခဲ ၅ ခုစီဖော်ပြပါ)

အမျိုးသား အဖွဲ့မှ တင်ပြသောအခက်အခဲအတားအဆီးများ		အမျိုးသမီး အဖွဲ့မှတင်ပြသောအခက်အခဲအတားအဆီးများ	
၁	ပညာရေးအခက်အခဲ	၁	ပညာရေးအခက်အခဲ
၂	ကျန်းမာရေးအခက်အခဲ	၂	ကျန်းမာရေးအခက်အခဲ
၃	လမ်းပန်းဆက်သွယ်ရေးအခက်အခဲ	၃	စောင့်သုံးရွာရှားပါး ဖြစ်အခက်အခဲ
၄	သောက်သုံးရေရှားပါးခြင်းအခက်အခဲ	၄	ကျွမ်းကျင်မှုရှားပါး ဖြစ်အခက်အခဲ
၅	ကျွမ်းကျင်မှုရှားပါးခြင်းအခက်အခဲ	၅	လမ်းပန်းဆက်သွယ်ရေးအခက်အခဲ

ခ၊ မှော်မှန်းခြင်း - နောင်လာမည့် ( ၅ ) နှစ် အတွင်း ကျေးရွာဖွံ့ဖြိုးရေး မှော်မှန်းလျာထားချက်များအား တင်ပြပါ။

အမျိုးသားအဖွဲ့မှ တင်ပြသောမှော်မှန်းချက်များ		အမျိုးသမီးအဖွဲ့မှ တင်ပြသောမှော်မှန်းချက်များ	
၁	ပညာရေး ကဏ္ဍတိုးတက်ခြင်းမာလာရေး	၁	ပညာရေးကဏ္ဍတိုးတက်ခြင်းမာလာရေး
၂	ကျန်းမာရေးကဏ္ဍတိုးတက်ခြင်းမာလာရေး	၂	ကျန်းမာရေးကဏ္ဍတိုးတက်ခြင်းမာလာရေး
၃	လမ်းပန်းဆက်သွယ်ရေး ကောင်းမွန်လာရေး	၃	လမ်းပန်းဆက်သွယ်ရေးကောင်းမွန်လာရေး
၄	သောက်သုံးရေအလုံအလောက်ရရှိရေး	၄	သောက်သုံးရေအလုံအလောက်ရရှိရေး
၅	ကျွမ်းကျင်မှုအဖွဲ့အစည်းများ ဖွဲ့စည်းပေးရေး	၅	ကျွမ်းကျင်မှုအဖွဲ့အစည်းများ ဖွဲ့စည်းပေးရေး

ဂ၊ လူထုစီမံကိန်း၏ လာမည့် ( ၄ ) နှစ်အတွက် အကျိုးမဝင်သော ဦးစားပေး ဖွံ့ဖြိုးတိုးတက်မှု လုပ်ငန်း အစီအစဉ်များအားဖော်ပြပါ။

အဆင့်	ကျေးရွာအတွက် ဦးစားပေး ဖွံ့ဖြိုးတိုးတက်မှု လုပ်ငန်းစဉ်များ	အဆိုပြုသူ (အမျိုးသားများ/ အမျိုးသမီးများ/အမျိုးသား+ အမျိုးသမီး)	ခန့်မှန်းကုန်ကျ ဝင်ရံ	အကျိုးခံစားခွင့်ရှိသူ ခန့်မှန်းခြေ အရေအတွက်
၁	K၆ ကျောင်းစောင့်သစ်ရွေးချယ်ရေး	ကျေးရွာအုပ်စု	၉၀၀၀၀၀၀	၄၃၉
၂	ရွာဖွံ့ဖြိုးရေးအဖွဲ့ဖွဲ့စည်းခြင်း	ကျေးရွာအုပ်စု	၆၅၀၀၀၀၀	၄၃၉
၃	ကျေးရွာအဖွဲ့အစည်းဖွဲ့စည်းခြင်း	ကျေးရွာအုပ်စု	၅၅၀၀၀၀၀	၄၃၉
၄				
၅				

ဃ၊ လူထုစီမံကိန်း၏ လာမည့် ( ၄ ) နှစ်အတွက် အကျိုးမဝင်သော ဦးစားပေး ဖွံ့ဖြိုးတိုးတက်မှု လုပ်ငန်း အစီအစဉ်များအားဖော်ပြပါ။

အဆင့်	ကျေးရွာအတွက် ဦးစားပေး ဖွံ့ဖြိုးတိုးတက်မှု လုပ်ငန်းစဉ်များ	အဆိုပြုသူ (အမျိုးသားများ/ အမျိုးသမီးများ/အမျိုးသား+ အမျိုးသမီး)	အခန်းကဏ္ဍ
၁	ဆက်သွယ်ရေး	ကျေးရွာအုပ်စု	
၂	ကျေးရွာအဖွဲ့အစည်း	ကျေးရွာအုပ်စု	
၃	ကျေးရွာအဖွဲ့အစည်း	ကျေးရွာအုပ်စု	
၄	ဆက်သွယ်ရေး	ကျေးရွာအုပ်စု	
၅			

ခေါင်းဆောင်၊ ကျေးရွာစီမံကိန်းအထောက်အကူပြုကော်မတီမှ အတည်ပြုသည်။  
 အမည် ဒွိကာကဒိန္ဒာ လက်မှတ် ဒွိကာကဒိန္ဒာ နေ့စွဲ ၁၂.၁၁.၁၆

၁၂။ ကျေးရွာအုပ်စု စီမံကိန်းလုပ်ငန်းခွဲရွေးချယ်ခြင်း (ပုံစံ ၄)

ပြည်ပအောင်မြင်သွင်းရမည့်၊ ဤပုံစံအား ပြည်ပအောင်မြင်သွင်းပြီးပါက ကျေးရွာအုပ်စုဖွံ့ဖြိုးတိုးတက်ရေးစီမံချက်တွင် TPIC သို့ပေးပို့ရန်အတွက် နောက်ဆက်တွဲအဖြစ် ထားရှိရမည်။  
 ကျေးရွာတစ်ရွာချင်းစီ၏ စီမံကိန်းလုပ်ငန်းခွဲဆိုင်ရာ အချက်အလက်များကို MIS သို့ ထည့်သွင်းရမည်။ (ယခုနှစ်စီမံကိန်းလုပ်ငန်းခွဲ မလုပ်ကိုင်သော ကျေးရွာများ မပါဝင်ပါ။)

ကျေးရွာစည်းရုံးရေးမှူး/ဝန်ထမ်းအမည် - ဦးဘဏ္ဍာ ဦးစီးဌာန - ဦးစီးဌာန

နေ့စွဲ - ၁၄.၁.၁၇ စက်ဝန်းအားအမှတ်ခြစ်ပေးပါ။ (✓)  စက်ဝန်း(၁)  စက်ဝန်း(၂)  စက်ဝန်း(၃)  စက်ဝန်း(၄)

ပြည်နယ်/တိုင်း - ဗွင် မြို့နယ် - ၁၅၊ နင်း ကျေးရွာအုပ်စု - ကဒိုင်း

ကျေးရွာအမည်	ဆောင်ရွက်မည့် လုပ်ငန်းများ	အတိုင်းအတာ	ခန့်မှန်း တိုက်ရိုက် အကျိုးခံစားခွင့် ရှိသူများ	အဆိုပြုကြင်ပြုသူ	ခန့်မှန်းကုန်ကျစရိတ်			
					စီမံကိန်းမှ ထည့်ဝင်မှု	ကျေးရွာမှ ထည့်ဝင်မှု	အခြားထည့်ဝင်မှု (ဖော်ပြပါ) ထည့်ဝင်ငွေ   အမည်/အဖွဲ့	စုစုပေါင်း
ကဒိုင်း	အ.ထ.ကကျောင်း တိုးချဲ့ခြင်း၊ ပြုပြင်ခြင်း	၄၀ x ၃၀ x ၁၂	၄၈၇	<input type="checkbox"/> ကျား <input type="checkbox"/> မ <input type="checkbox"/> ကျား + မ	၁၅၀၀၀၀/-			၁၅၀၀၀
ဘန်းမွှေးကုန်း	အ.ထ.ကျောင်းဆောက် လုပ်ခြင်း	၂၆ x ၃၀ x ၁၂	၄၃၉	<input type="checkbox"/> ကျား <input type="checkbox"/> မ <input type="checkbox"/> ကျား + မ	၇၃၂၀၀၀/-		၁၅၀၀၀၀/- (၂-၁)	၉၀၀၀၀
				<input type="checkbox"/> ကျား <input type="checkbox"/> မ <input type="checkbox"/> ကျား + မ				
				<input type="checkbox"/> ကျား <input type="checkbox"/> မ <input type="checkbox"/> ကျား + မ				
				<input type="checkbox"/> ကျား <input type="checkbox"/> မ <input type="checkbox"/> ကျား + မ				
				<input type="checkbox"/> ကျား <input type="checkbox"/> မ <input type="checkbox"/> ကျား + မ				

ရာထူး ကျေးရွာအုပ်စု ဗ/ထောက်ကော်မတီ ဥက္ကဋ္ဌ အမည် ဦးဇော်မင်း လက်မှတ် [Signature] ရက်စွဲ ၁၄.၁.၁၇

၁၄။အစည်းအဝေးမှတ်တမ်းများ

ဈေး:လက်ဒေသဖွံ့ဖြိုးတိုးတက်ရေးဦးစီးဌာန  
 ဂူထုဗဟိုဩစီမံကိန်း ( ဥတိယနှစ်စက်ဝန်း )  
 ပထမအကြိမ်အစည်းအဝေး ဖွဲ့စည်းတမ်း

ဈေး:ရွာ - ကန်ကွေ့  
 အုပ်စု - ကန်တိုင်း

ဘီးလင်းမြို့နယ်  
 ၁ - ၁ - ၂၀၁၇ ဗ  
 ၁ - ၁ - ၂၀၁၇ ထီ

၂။ အခမ်းအနား ဖွင့်လှစ်ခြင်း ဖြစ်ပါသည်။

၃။ ဈေးရွာခေါင်းဆောင် ဗဟိုအဖွဲ့အစည်း ပြောကြားခြင်း ဖြစ်ပါသည်။

၄။ စီမံကိန်းရည်ရွယ်ချက် အား ရှင်းပြပါသည်။

၅။ ဂူထုဗဟိုဩစီမံကိန်း အကြောင်းရှင်းပြပါသည်။

၆။ ဂူထုဗဟိုဩစီမံကိန်းအောက်ခံအဖွဲ့အစည်းများ စီးဆင်း ဖွဲ့စည်း နည်းပညာ အကူအညီ အဖွဲ့များ အကြောင်း ရှင်းပြပါသည်။

၇။ စီမံကိန်းစက်ဝန်း အကြောင်း ရှင်းပြပါသည်။

၈။ ဝေဖန်အကြံပြုတိုင်ကြား ဖြေရှင်းရန် အကြောင်းရှင်းပြပါသည်။

၉။ ကျား၊ မ တန်းတူ ညီမျှရေး အကြောင်း ရှင်းပြပါသည်။

၁၀။ သဘာဝပတ်ဝန်းကျင်၊ ဂူထုပတ်ဝန်းကျင် အကာအကွယ်များ အား ရှင်းပြပါသည်။

၁၁။ ဈေးရွာ စေတနာ့ဝန်ထမ်း ဖွဲ့စည်းခြင်း နှင့် ဝတ္တရားများ လိုက်နာရန် နှင့် ရှောင်ကျဉ်ရန် အချက်များ အား ရှင်းပြပါသည်။

၁၂။ ဈေးရွာ စေတနာ့ဝန်ထမ်း အား မဲပေးရွေးချယ်ခြင်း ဖြစ်ပါသည်။

၁၃။ ဈေးရွာ ဖွဲ့စည်းရာတွင် ရာသီဥဒါန်၊ ရာသီဥဒါန်ဇယား၊ ဥက္ကဋ္ဌအဖွဲ့ဝင်များ၊ အဖွဲ့အစည်းများအပေါ် အသုံးပြု နှင့် ဖိနှိပ်မှုများ ပြုလုပ်ခြင်း၊ ပဋိပက္ခအခြေအနေအထား၊ အဖွဲ့အစည်း ချိတ်ဆက်မှုများ ပြုလုပ်ခြင်း၊ များအား အဖွဲ့များ ခွဲ၍ ဆွေးနွေးခြင်း၊ ဆန်းစစ်ခြင်းများ ပြုလုပ်ခဲ့ပါသည်။

၁၄။ ပထမအကြိမ်အစည်းအဝေး ဖြီးဆုံးခဲ့ပါသည်။

စိုက်ပျိုးရေး၊ ဖွံ့ဖြိုးရေး နှင့် ဆည်မြောင်း ဝန်ကြီးဌာန  
 ဈေး:လက်ဒေသဖွံ့ဖြိုးတိုးတက်ရေးဦးစီးဌာန  
 ဂူထုဗဟိုဩစီမံကိန်း ( ဥတိယနှစ်စက်ဝန်း )

ဈေး:ရွာဖွံ့ဖြိုးရေး စီမံချက် ရေးဆွဲခြင်း အစည်းအဝေး

ဈေး:ရွာ - ကန်ကွေ့  
 အုပ်စု - ကန်တိုင်း

ဘီးလင်းမြို့နယ်  
 ၁ - ၁ - ၂၀၁၇

၁။ ဥတိယအကြိမ် အစည်းအဝေး အခမ်းအနား ဖွင့်လှစ်ခြင်း ဖြစ်ပါသည်။

၂။ ဈေးရွာ ဂူထုအဖွဲ့အစည်း၊ အဖွဲ့အစည်း၊ ပါဝင်မှု ဖွဲ့စည်း ဈေးရွာတွင် ကြံ့ခိုင်ရေးရယူ အခက်အခဲများ၊ မျှော်မှန်းချက်များ ဆွေးနွေး ဖြေရှင်း ဈေးရွာအတွက် လိုအပ်နေသော စီမံကိန်း ဂူထုဗဟိုဩစီမံကိန်း အား မဲပေး ရွေးချယ် ခဲ့ပါသည်။

၃။ ဈေးရွာ စီမံခန့်ခွဲမှု အဖွဲ့များ လိုက်နာရန် နှင့် ရှောင်ကျဉ်ရန် အချက်များကို ရှင်းပြပါသည်။

၄။ ဈေးရွာ စီမံခန့်ခွဲမှု အဖွဲ့ဝင်များ အား မဲပေးရွေးချယ်ခြင်း ဖြစ်ပါသည်။

၅။ အစည်းအဝေး ဖြီးဆုံးခြင်း ဖြစ်ပါသည်။

၁၅။ကဏ္ဍအလိုက် အခက်အခဲမှတ်တမ်း

။ကဏ္ဍအလိုက် အခက်အခဲမှတ်တမ်း

.....ဘဏ်သွေးကုန်း.....ကျေးရွာကဏ္ဍအလိုက် ဦးစားပေးဖွံ့ဖြိုးရေးလုပ်ငန်းများ

။ကဏ္ဍအလိုက် အခက်အခဲမှတ်တမ်း

ကန်တူကုန်းကျေးရွာကဏ္ဍအလိုက် ဦးစားပေးဖွံ့ဖြိုးရေးလုပ်ငန်းများ

	အဆ စ.န	လုပ်ငန်း	အဆိုပြု သူ	လ/နှစ်	လုပ်ဆောင်မည့်သူ	ပြင်ပမှ ထောက်ပံ့မည့်သူ
အခြေခံအဆောက်အအုံ	၀	K-၆ ကျေးရွာစောင့်သစ် စောင့်အိမ်	ကျား/မ	၂၀၁၇	ကျေးရွာစောင့်သစ် စောင့်အိမ်အဖွဲ့	ကျေးရွာစောင့်သစ် စောင့်အိမ်အဖွဲ့
	၂	ကန်တူကုန်းအိမ်အိမ်	ကျား/မ	၂၀၁၈	"	"
	၃		ကျား/မ			
	၄		ကျား/မ			
	၅		ကျား/မ			
အသက်မွေးဝမ်းကျောင်း စိုက်ပျိုးရေး	၀	ကျေးရွာစောင့်သစ် စောင့်အိမ်	ကျား/မ	၂၀၁၇	ကျေးရွာစောင့်သစ် စောင့်အိမ်အဖွဲ့	ကျေးရွာစောင့်သစ် စောင့်အိမ်အဖွဲ့
	၂	ကျေးရွာစောင့်သစ် စောင့်အိမ်	ကျား/မ	၂၀၁၈	"	"
	၃	ကျေးရွာစောင့်သစ် စောင့်အိမ်	ကျား/မ	၂၀၁၉	"	"
	၄		ကျား/မ			
	၅		ကျား/မ			
ကျန်းမာရေးနှင့် အာဟာရ	၀		ကျား/မ			
	၂		ကျား/မ			
	၃		ကျား/မ			
	၄		ကျား/မ			
	၅		ကျား/မ			
ပညာရေး	၀		ကျား/မ			
	၂		ကျား/မ			
	၃		ကျား/မ			
	၄		ကျား/မ			
	၅		ကျား/မ			
အခြား	၀	ကျေးရွာစောင့်သစ် စောင့်အိမ်	ကျား/မ	၂၀၁၉	ကျေးရွာစောင့်သစ် စောင့်အိမ်အဖွဲ့	ကျေးရွာစောင့်သစ် စောင့်အိမ်အဖွဲ့
	၂		ကျား/မ			
	၃		ကျား/မ			
	၄		ကျား/မ			
	၅		ကျား/မ			

