

ပြည်ထောင်စုသမ္မတမြန်မာနိုင်ငံတော်အစိုးရ

စိုက်ပျိုးရေး၊ မွေးမြူရေးနှင့်ဆည်မြောင်းဝန်ကြီးဌာန

ကျေးလက်ဒေသဖွံ့ဖြိုးတိုးတက်ရေးဦးစီးဌာန

ပေါက်မြို့နယ်



လူထုဗဟိုပြုစီမံကိန်း

National Community Driven Development Project



ကျေးရွာဖွံ့ဖြိုးရေးအစီအစဉ်

Village Development Plan

ပေါက်မြို့နယ် ၊ စံဖေအုပ်စု၊ ရေတိမ် ကျေးရွာ

၂၀၁၇ခုနှစ်

မာတိကာ

အကြောင်းအရာ	စာမျက်နှာ
၁။ မြို့နယ်ပြင်မြေပုံ	၃
၂။ အုပ်စုမြေပုံ`	၄
၃။ အုပ်စုတွင်ပါဝင်သောကျေးရွာများစာရင်း	၄
၄။ ကျေးရွာသမိုင်းကြောင်း(ကျေးရွာအခြေခံအချက်အလက်များ)	၅
၅။ လူထုပူးပေါင်းပါဝင်သော လူမှုဆန်းစစ်ခြင်းနှင့်အကဲဖြတ်ခြင်းလုပ်ငန်းစဉ် (PSA/PRA) အကျဉ်းချုပ်ဇယား	၆
၆။ လူမှုရေး နှင့် အရင်းအမြစ်ပြင်မြေပုံ	၇
၇။ လူမှုရေး နှင့် အရင်းအမြစ်ပြင်မြေပုံသုံးသပ်ချက်	၇
၈။ ဥစ္စာနေကြွယ်ဝမှုအဆင့် သတ်မှတ်ချက်ပြပုံ	၈
၉။ ဥစ္စာနေကြွယ်ဝမှုအဆင့်သတ်မှတ်ချက်ဇယားသုံးသပ်ချက်	၈
၁၀။ အရင်းအမြစ် အသုံးပြုမှုနှင့်ထိန်းချုပ်မှု	၉
၁၁။ အရင်းအမြစ် အသုံးပြုမှုနှင့်ထိန်းချုပ်မှု သုံးသပ်ချက်	၉
၁၂။ ရာသီခွင်ပြဇယား	၁၀
၁၃။ ရာသီခွင်ပြဇယားသုံးသပ်ချက်	၁၀
၁၄။ ပင့်ကူအိမ်ပြပုံ (ကျား၊မ)	၁၁
၁၅။ ပင့်ကူအိမ်သုံးသပ်ချက် (ကျား၊မ)	၁၁
၁၆။ အဖွဲ့အစည်းချိတ်ဆက်မှုပြပုံ	၁၂
၁၇။ အဖွဲ့အစည်းချိတ်ဆက်မှုပြပုံသုံးသပ်ချက်	၁၂
၁၈။ အမျိုးသမီး အမျိုးသားများ၏အခက်အခဲပြဿနာများ	၁၃
၁၉။ အမျိုးသမီး အမျိုးသားများ၏ မျှော်မှန်းချက်များ	၁၃
၂၀။ ဦးစားပေးလုပ်ငန်းများရွေးချယ်ခြင်းဇယား	၁၄
၂၁။ ကော်မတီဝင်များစာရင်း	၁၅
၂၂။ ကျေးရွာအချက်အလက်များ (ပုံစံ-၁)	၁၆
၂၃။ စီမံကိန်းအချိန်ဇယား (ပုံစံ-၂)	၁၉
၂၄။ ကျေးရွာဖွံ့ဖြိုးရေးဦးစားပေးအစီအစဉ် (ပုံစံ-၃)	၂၁
၂၅။ ကျေးရွာအုပ်စုစီမံကိန်းလုပ်ငန်းခွဲရွေးချယ်ခြင်း (ပုံစံ-၄)	၂၅
၂၆။ အစည်းအဝေးမှတ်တမ်းများ	၂၉
၂၇။ ကဏ္ဍအလိုက်ဦးစားပေးဖွံ့ဖြိုးရေးလုပ်ငန်းစဉ်များ	၃၁
၂၈။ ကျေးရွာဖွံ့ဖြိုးရေးအစီအစဉ်ဆောင်ရွက်မှုမှတ်တမ်းဇယား	၃၄

၁။ မြို့နယ်ပြမြေပုံ

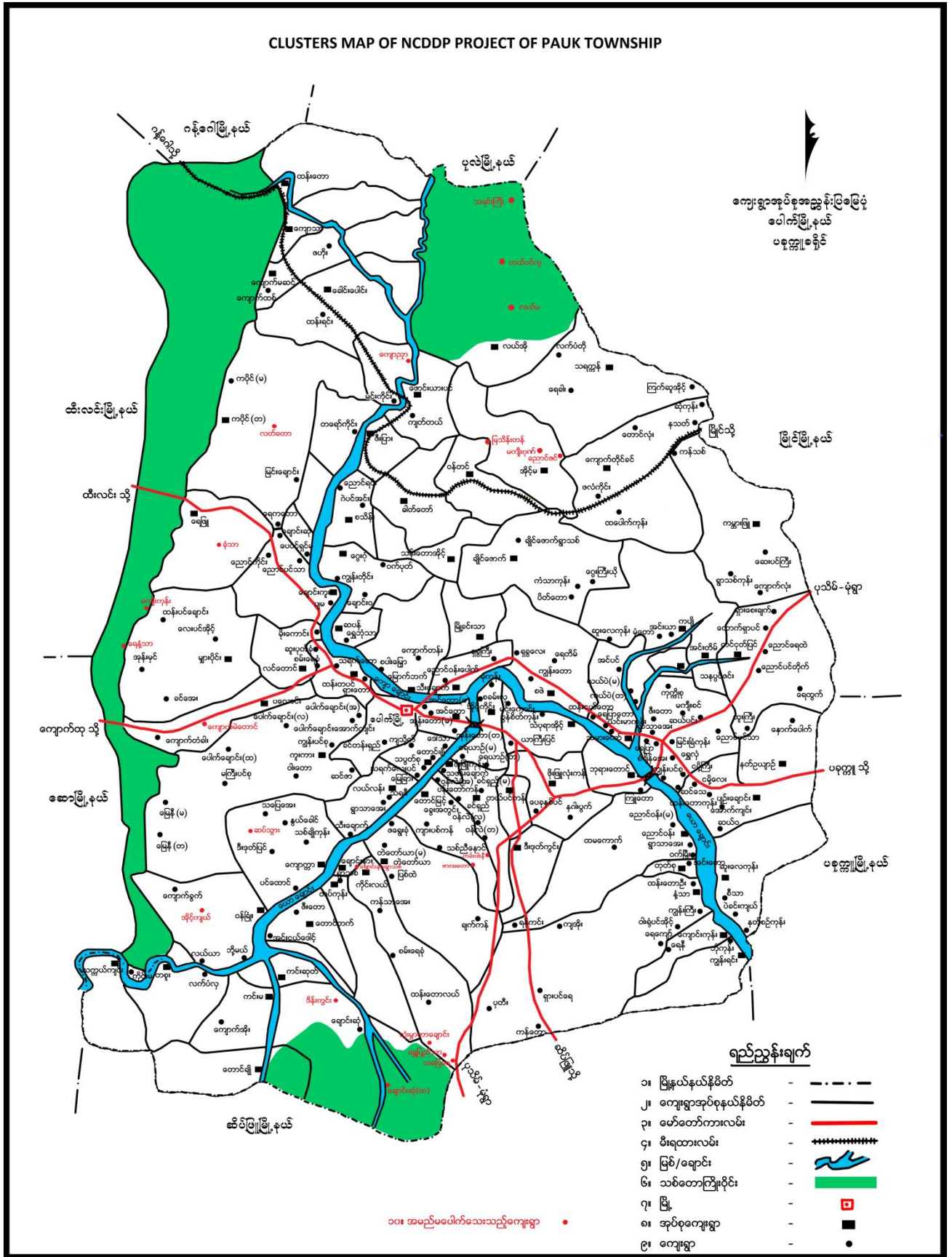

၂။ ကျေးရွာအုပ်စုမြေပုံ



၃။ အုပ်စုတွင်ပါဝင်သောကျေးရွာစာရင်း

- (၁) စံဖဲ
- (၂) ရေတိမ်
- (၃) ရှုခွလေး
- (၄) ကျွန်းတော

၄။ ကျေးရွာသမိုင်းကြောင်း(ကျေးရွာအခြေခံအချက်အလက်များ)

ရေတိုက်ကျေးရွာ သမိုင်း စာတမ်း

စိုက်ထောင်စု (၁၅၇) စိုက်ထောင်စု ဖြစ်ပြီး စာမျိုးသား စာရေ စာတွက် မှာ (၄၂၈) စာမျိုးသမီး စာရေ စာတွက် မှာ (၄၁၃) ဖြစ်ပါသည်။ ရေတိုက်ကျေးရွာ သည် ဗုဒ္ဓဘုရား
တော် (၅) နှစ်ခန့် က ရေတိုက်စား ပျံ့နှံ့ကုန် ဖြစ်ပြီး ထိုစဉ်က ခံစားခဲ့ရပါသည်။
ပေါက်မြို့နှင့် (ဗဟိုစိုက်ခင်း ကွာဝေးပြီး ကျေးရွာ နေရာနှင့် (၂) မိုင်ခန့် ခန့် ကွာဝေးပါသည်။
ဗုဒ္ဓဘုရားသည် (၁၀) နှစ်ခန့် က ပေါက် - ပုသိမ်လမ်း ဖောက်ခဲ့ပါသည်။ ရွာစား ရိုးကို
စံဖွဲ့ခြင်းဖြင့် ရွာစားတရားကိစ္စ နေထိုင် စေသည်။ ရွာ (၁၅) နှစ်ခန့် က လမ်းပန်း
ဆက်သွယ်ရေး ခက်ခဲ ရှိပါသည်။ ရွာ၏ စာရွက်စာတမ်း ချိန် ဝှမ်း ဝှမ်း နှင့် ကြီးကျောင်း နှင့်
စာသင်ကျောင်း (မူလ) ကျောင်း တည်ရှိပါသည်။

၅။ လူထုပူးပေါင်းပါဝင်သော လူမှုဆန်းစစ်ခြင်းနှင့်အကဲဖြတ်ခြင်းလုပ်ငန်းစဉ် (PSA/PRA) အကျဉ်းချုပ်ဇယား

ပေါက်မြို့နယ် ၊ ခံဖန်အုပ်စု ၊ ရေတံတိုင်း

၅။ လူထုပူးပေါင်းပါဝင်သောလူမှုဆန်းစစ်ခြင်းနှင့် အကဲဖြတ်ခြင်းလုပ်ငန်းစဉ် (PSA/PRA) အကျဉ်းချုပ်ဇယား

စဉ်	အကြောင်းအရာ	ရက်စွဲ	ဦးတည်အုပ်စု	တက်ရောက်သူ			အဓိကဆွေးနွေးချက်များ
				ကျား	မ	ပေါင်း	
၀	လူမှုရေးနှင့်အရင်းအမြစ် ပံ့ပိုးမှု	၂၀၁၈.၀၅.၁၅	ရပ်မိရပ်ဖများ၊ ချမ်းသာ၊ အလယ်အလတ်၊ နွမ်းပါး၊ အနွမ်းပါးဆုံး၊ လူငယ်အုပ်စုများ	၈၉	၉၀	၁၇၉	အိမ်များ၊ အခြေခံအဆောက်အအုံများ၊ လမ်းပန်းဆက်သွယ်ရေး၊ လယ်ယာမြေများ၊ မြစ်ချောင်းများ
၂	ဥစ္စာဓနကြွယ်ဝမှုအဆင့် သတ်မှတ်ချက်	၂၀၁၈.၀၅.၁၅	ရပ်မိရပ်ဖများ၊ ချမ်းသာ၊ အလယ်အလတ်၊ နွမ်းပါး၊ အနွမ်းပါးဆုံး၊ လူငယ်အုပ်စုများ	၈၉	၉၀	၁၇၉	ကျွဲပြားသောလူမှုစီးပွားရေးအမျိုးအစားများ၊ အမျိုးသားများနှင့်အမျိုးသမီးများ၏မတူကွဲပြားသောအ သုံးပြုခွင့်နှင့်အရင်းအမြစ်များအပေါ် ထိန်းချုပ်ခြင်း။
၃	ပိုင်ဆိုင်မှုသုံးသပ်ခြင်း	၂၀၁၈.၀၅.၁၅	ရပ်မိရပ်ဖများ၊ ချမ်းသာ၊ အလယ်အလတ်၊ နွမ်းပါး၊ အနွမ်းပါးဆုံး၊ လူငယ်အုပ်စုများ	၈၉	၉၀	၁၇၉	အမျိုးသမီးများနှင့်အမျိုးသားများပိုင်ဆိုင်ပြီးထိန်းချုပ်ထ ားသည့်ပိုင်ဆိုင်မှု (သို့) အရင်းအမြစ်များ၏ ဦးစားပေးမှုနှင့်လိုအပ်ချက်များကွဲပြားခြားနားခြင်း
၄	ရာသီခွင်ပြ ပြကွဲဒီနီ	၂၀၁၈.၀၅.၁၅	ရပ်မိရပ်ဖများ၊ ချမ်းသာ၊ အလယ်အလတ်၊ နွမ်းပါး၊ အနွမ်းပါးဆုံး၊ လူငယ်အုပ်စုများ	၈၉	၉၀	၁၇၉	ရာသီဥတု၊ စိုက်ပျိုးသီးနှံများ၊ နေ့စားလုပ်ငန်းများ၊ မွေးမြူရေးလုပ်ငန်း၊ အစားအစာရရှိမှုများနှင့်ပွဲတော်များ
၅	ပင့်ကူအိမ်သုံးသပ်ခြင်း	၂၀၁၈.၀၅.၁၅	ရပ်မိရပ်ဖများ၊ ချမ်းသာ၊ အလယ်အလတ်၊ နွမ်းပါး၊ အနွမ်းပါးဆုံး၊ လူငယ်အုပ်စုများ	၈၉	၉၀	၁၇၉	အမျိုးသားများနှင့်အမျိုးသမီးများတန်းတူအခွင့်အရေးရ ရှိမှုနှင့်မရရှိသည့်အကြောင်းအရင်းများ
၆	ပင်းပုံစံ	၂၀၁၈.၀၅.၁၅	ရပ်မိရပ်ဖများ၊ ချမ်းသာ၊ အလယ်အလတ်၊ နွမ်းပါး၊ အနွမ်းပါးဆုံး၊ လူငယ်အုပ်စုများ	၈၉	၉၀	၁၇၉	ကျေးရွာအတွင်းနှင့်ပြင်ပရှိအဖွဲ့အစည်းများမည်ကဲ့သို့ သာလုပ်ငန်းများအတွက်မည့်သည့်အဖွဲ့များနှင့်ချိတ်ဆ က်လုပ်ကိုင်မှု

၆။ လူမှုရေး နှင့် အရင်းအမြစ်ပြုပြင်မှု



၇။ လူမှုရေး နှင့် အရင်းအမြစ်ပြုပြင်မှုသုံးသပ်ချက်

လူမှုရေး နှင့် အရင်းအမြစ်ပြုပြင်မှု ရေတိုက်

ဆွေးနွေးခြင်း နှင့် ဆန်းစစ်ခြင်း

- ကျေးရွာ၏ ဗဟိုဌာန အသက်မွေးဝမ်းကြောက်သည့် မိန့်ဇိန်ယ၊ စံဖ်အုတ်စု၊ ရေတိုက်
- ကျေးရွာတွင် ယာအဖွဲ့၊ ကိုင်းကျွန်းစံဖ်စေတီ၊ ရှိလှသော နှစ်ပါးစာပေ
- ဗွန်ခဲတံ၊ ဖြာဒစ်က ရေအိုး၊ ရေလှိုင်းအဖွဲ့အစည်း၊ ခဲရှိ အိမ်ယာအဖွဲ့အစည်း ပြုလုပ်ခဲ့
- ဘာသာရေးအဖွဲ့၊ လူမှုရေးအဖွဲ့အစည်း၊ အဖွဲ့အစည်း၊ အဖွဲ့အစည်း
- အဖွဲ့အစည်းအဖွဲ့အစည်း၊ အဖွဲ့အစည်း၊ အဖွဲ့အစည်း၊ အဖွဲ့အစည်း

၁၀၀။ အရင်းအမြစ် အသုံးပြုမှုနှင့်ထိန်းချုပ်မှု

ပေါက်မြို့နယ် ၊ ခံစဲအုပ်စု ၊ ဂေတိန်ရွာ
အရင်းအမြစ် သုံးစွဲမှု ပုံစံပြဿနာ:

ကျား	မ	ကျား + မ
ကာ:	အပ်ချုပ်စက်	အိမ်
ဘောလုံးကွင်း	ရက်ကန်းစက်	ဗွားစီး၊ နွား
လယ်ထွန်စက်	ဟင်း/ထမင်းချက်စဉ်း	TV
ရေစုပ်စက်	တံဖြူကရည်၊ အဖျက်ပုံး	သိုင်းကယ်
ထန်းစိမ်း		စက်ဘီး
ရွာစာရင်းစာ		ချောင်း
		ယာဝင်း
		ရေလုံးပန်းကန်
		တံဆိပ်ကျောင်း
		သွန်ဖြူကျောင်း
		ရေကွင်း
		သန့်ယာ
		ရေခဲ

ပေါက်မြို့နယ် ၊ ခံစဲအုပ်စု ၊ ဂေတိန်ရွာ
အရင်းအမြစ် ထိန်းချုပ်မှု ပုံစံပြဿနာ:

ကျား	မ	ကျား + မ
ဘောလုံးကွင်း	အပ်ချုပ်စက်	ကာ
လယ်ထွန်စက်	ရက်ကန်းစက်	TV
နွားစာရင်းစာ	ဟင်း/ထမင်းချက်စဉ်း	အိမ်ကန်
ရေစုပ်/တင်စက်	တံဖြူကရည်၊ အဖျက်ပုံး	စက်ဘီး
ထန်းစိမ်း	ရေလုံးပန်းကန်	ယာဝင်း
အိမ်		ချောင်း
လှေစီးနွား		ရေခဲ
တံဆိပ်ကျောင်း		သန့်ယာ
သွန်ဖြူကျောင်း		ရေ

၁၀၁။ အရင်းအမြစ် အသုံးပြုမှုနှင့်ထိန်းချုပ်မှု သုံးသပ်ချက်

ဆွေးနွေးဖြတ်ချက်သုံးသပ်ခြင်း

- မ- အသုံးပြုဿာအရင်းအမြစ်များ အပ်ချုပ်စက်၊ ရက်ကန်းစက်၊ ဟင်း/ထမင်းချက်စဉ်း၊ တံဖြူကရည်၊ အဖျက်ပုံး
- ကျား- အသုံးပြုဿာအရင်းအမြစ်များ - ဘောလုံးကွင်း၊ လယ်ထွန်စက်၊ ထန်းစိမ်း၊ နွားစာရင်းစာ
- အရင်းအမြစ်များကို ထိန်းချုပ်ရာတွင် အမျိုးသားများ၏ ဆုံးဖြတ်ချက်များသည်
- ကျားမ သုံးစွဲမှု ပြား
- အမျိုးသမီးများ သုံးစွဲမှု အရင်းအမြစ်သုံးစွဲမှု ပြားရှိသော်လည်း ထိန်းချုပ်မှုမရှိပါ

၁၄။ ပင့်ကူအိမ်ပြပုံ (ကျား၊မ)

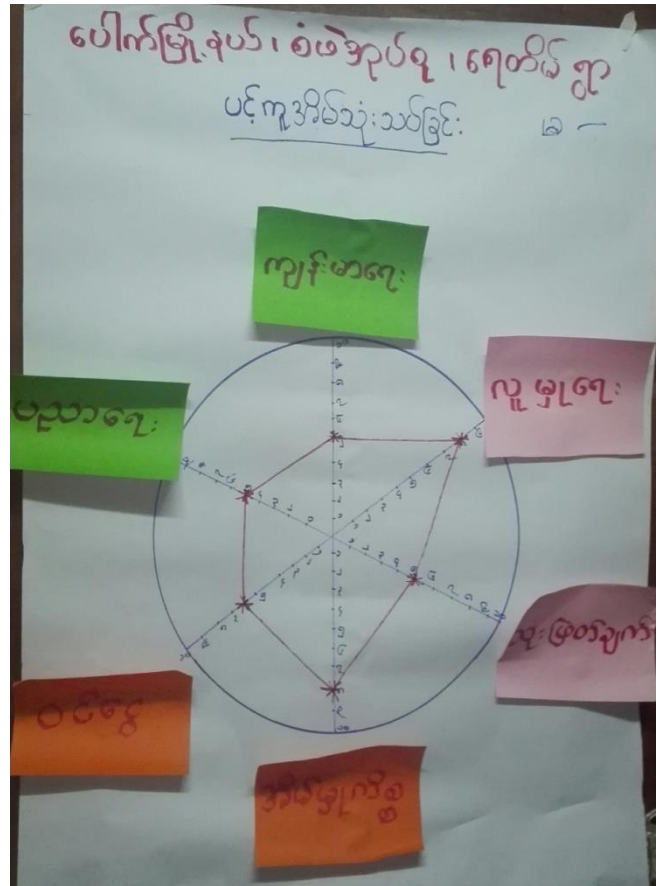
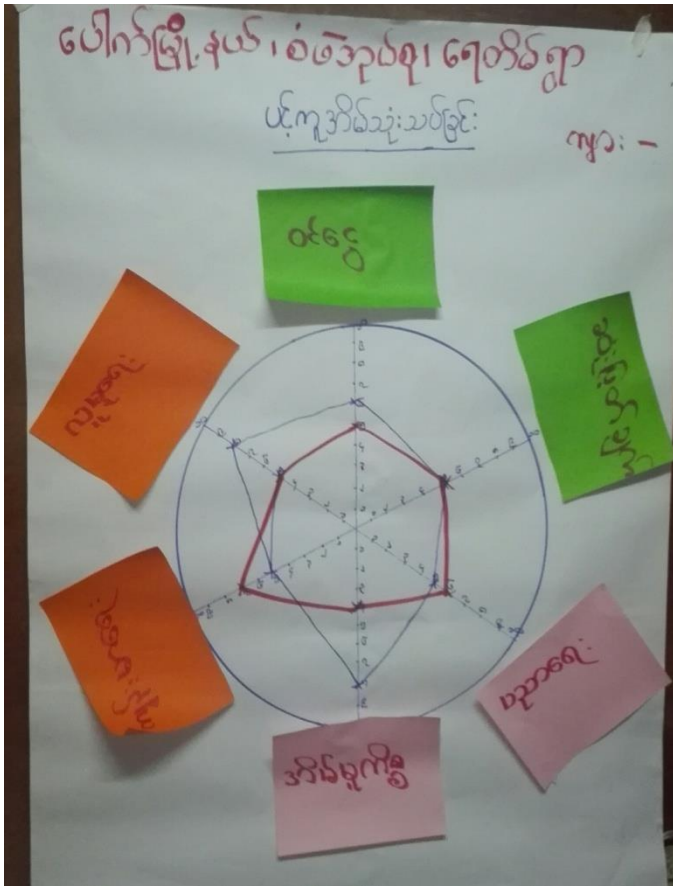

၁၅။ ပင့်ကူအိမ်သုံးသပ်ချက် (ကျား၊မ)

ပင့်ကူအိမ် ၊ စံဖဲအုပ်စု ၊ ရေတိမ်ရွာ
 ဆွေးနွေးခြင်း ဖြစ်သနား ခင်မင်ခြင်း

- ဝင်ခွေမှာ အိမ်ခြား နားဖြူမတီပါ ၊ နူးပေါင်းဆောင့်ရွက်ထား
 ရှေးစံ >
- လူမူခန်း နှစ်လုံး ပူပေါင်းဆောင့်ရွက်ကြပါသည်။
- ကျွန်းခန်း အမျိုးသားတွေက ထိုကောင်းကြပါသည်။
 < ကျွန်းခန်း လိုက်စားထားကြောင်း ၊ ဂရုစိုက်ဖြင့်ထိုစိုက်
 ထားကြောင်း >
- အိမ်ခြက်ခန်း အမျိုးသမီးတွေက ထိုကုတ်ကိုင်ပါသည်။
 < အမျိုးသားများက ဝင်ခွေ ထိုခွာရထားကြောင်း >
- ပညာခန်း အမျိုးသားများက အနည်းငယ်သာ ကွာခြား
 ပါသည်။
- ဆုံးဖြတ်ချက်များကို အမျိုးသားများနှင့်အမျိုးသမီး
 တို့တိုင်တိုင်ပင်ပင် လုပ်ဆောင်ကြပါသည်။

၁၆။ အဖွဲ့အစည်းချိတ်ဆက်မှုပြပုံ

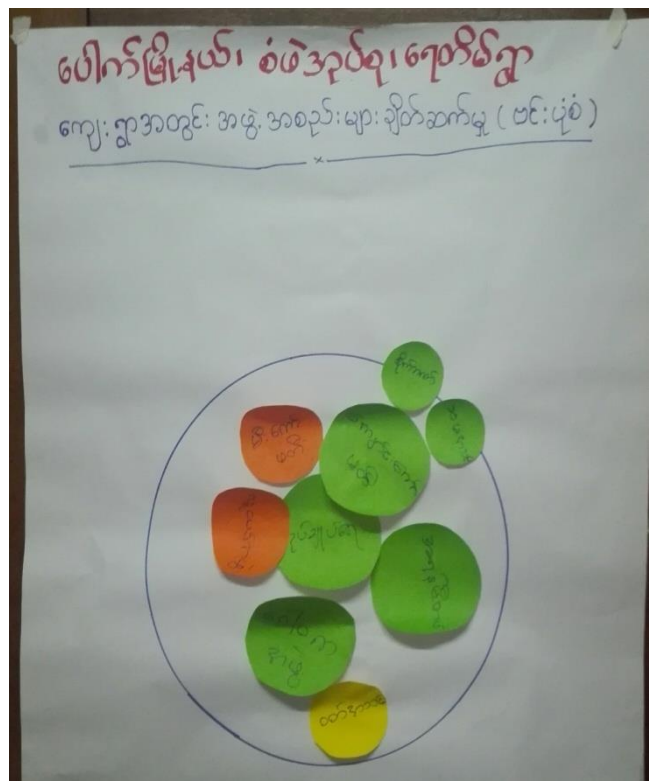
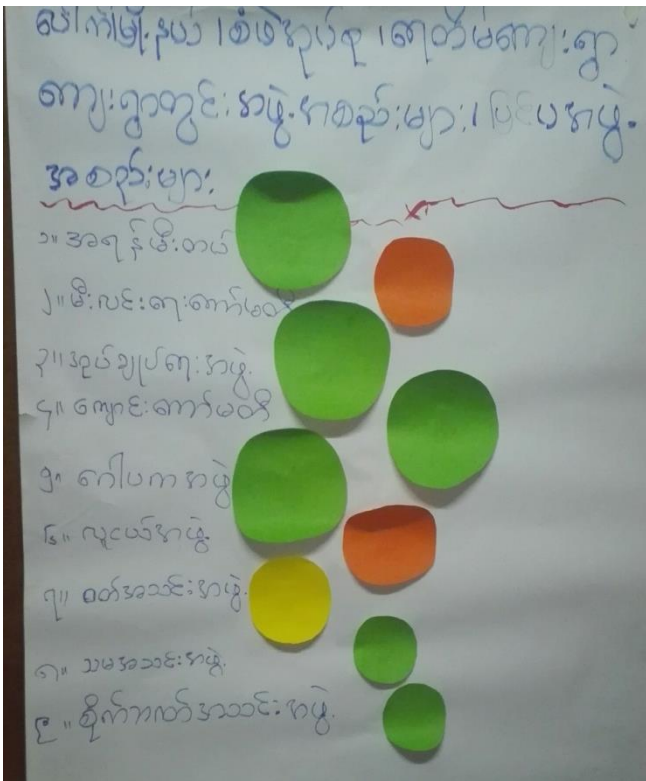

၁၇။ အဖွဲ့အစည်းချိတ်ဆက်မှုပြပုံသုံးသပ်ချက်

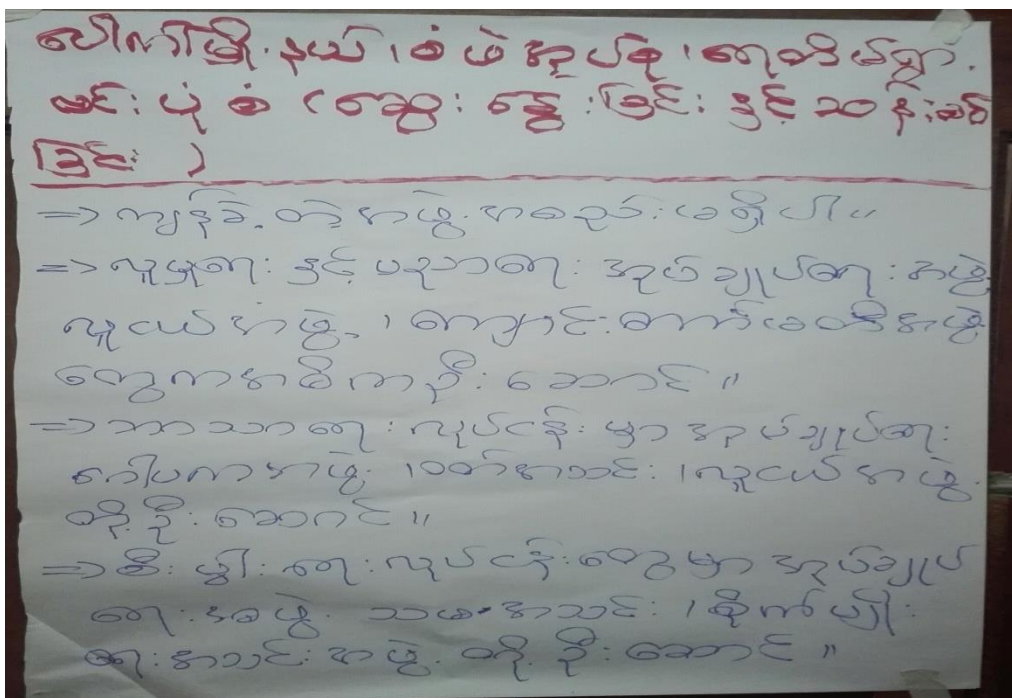

၁၈။ အမျိုးသမီး၊ အမျိုးသားများ၏အခက်အခဲပြဿနာများ

ပေါက်မြို့နယ်၊ စမဲအုပ်စု၊ ရေတိမ်ကျေးရွာ
 ပြဿနာ၊ အခက်အခဲ၊ အတားအဆီး <မ>

- မိုးတွင်း၌ သောက်သုံးရေခပ်ရာတွင် အခက်အခဲဖြစ်နေသည်။
- မိုးတွင်း၌ ဗွက်တွေထပြု ကား၊ လှည်းတွေသွားလို့မရ (ရွာတွင်းလမ်း)
- ကျောင်းဆောင်ကျဉ်း၍ ကျောင်းသားများအခက်အခဲဖြစ်နေသည်။
- မီးမရှိသောကြောင့် ကျောင်းသားများ ဓာကြော့ရန်အခက်အခဲဖြစ်နေသည်။
- အလုပ်အကိုင်မရှိသောကြောင့် ပြည်ပသို့ အလုပ်သွားလုပ်နေကြရပါသည်။
- ဘုန်းကြီးကျောင်းဆောက်ရန် အခက်အခဲ ဖြစ်နေပါသည်။
- ရွာအထွက်လမ်းတွင် မိုးရာသီ၌ သွားလာရခက်ခဲနေပါသည်။
- မိုးရာသီတွင် ကျောင်းသားများ ကျောင်းသွားရန်အခက်အခဲဖြစ်နေပါသည်။ (အောက်ကျင်းနဲ့ ကျင်းပေါ်)
- ကလေးများ ဗဟုသုတနည်းနေပါသည်။
- အေးခန်းမရှိ၍ ကျန်းမာရေးစောင့်ရှောက်မှု အခက်အခဲဖြစ်နေပါသည်။

ပေါက်မြို့နယ်၊ စမဲအုပ်စု၊ ရေတိမ်ကျေးရွာ
 ပြဿနာ၊ အခက်အခဲ၊ အတားအဆီး

ကျား

- ရေတားအန္တရာယ်၊ အိမ်ခြေမဲ့
- ကမ်းပန်းဆက်သွယ်ရေးခက်ခဲ
- ကျောင်းခြံစိုင်းစိုင်း လုံခြုံမှုမရှိ
- ရာပေဗဟုသုတနည်းပါး
- စာသင်ကျောင်းခန်းလုံလောက်မှုမရှိ
- ကျန်းမာရေးစောင့်ရှောက်မှုအခက်အခဲ

၁၉။ အမျိုးသမီး၊ အမျိုးသားများ၏ မျှော်မှန်းချက်များ

ပေါက်မြို့နယ်၊ စဖဲဘုပ်စု၊ ရေတိမ်ကျေးရွာ
 မျှော်မှန်းချက် < မ >

- ဘောက်သုံးရေပေါများပြီး အဆင်ပြေချင်တယ်။
- ကား၊ လှည့်စွဲ၊ သွားလာရ အဆင်ပြေချင်တယ်။
- ကျောင်းသားများ အဆင်ပြေပြေ စာသင်ရချင်တယ်။
- မီးတွင်ပြီး အဆင်ပြေပြေစာသင်ရချင်တယ်။
- အလုပ်အကိုင်တွေပေါ်ပြီး အဆင်ပြေချင်တယ်။
- ရွာအထွက်လမ်းများကောင်းပြီး သွားလာရ အဆင်ပြေချင်တယ်။
- မိုးတွင်း၌လည်း ကျောင်းသားများ သွားလာရ အဆင်ပြေချင်တယ်။
- ကလေးများ အသိအမြင်တိုးပွားချင်တယ်။
- ရွာတွင်း၌ ဆေးပေးခန်းပေး ချိချင်တယ်။

ပေါက်မြို့နယ်၊ စဖဲဘုပ်စု၊ ရေတိမ်ကျေးရွာ
 မျှော်မှန်းချက် < ကျား >

- ရေဘေးအန္တရာယ်ကင်းကင်းနေချင်
- လမ်းပန်းဆက်သွယ်ရေး ကောင်းတာဖြစ်ချင်
- ကျောင်းခြံစည်းခိုင်းကောင်းတာဖြစ်ချင်
- စာကြည့်တိုက်ရှိတာဖြစ်ချင်
- စာသင်ကျောင်းဆောင်ဖြစ်ချင်
- ကျန်းမာရေးဆေးပေးခန်းဖြစ်ချင်

၂၀။ ဦးစားပေးလုပ်ငန်းများရွေးချယ်ခြင်းဇယား

ပေါက်မြို့နယ်၊ စမဲအုပ်စု၊ ရေတိမ်ကျေးရွာ
 ဖွဲ့စည်းရေးလုပ်ငန်းစဉ်များ < မ >

- ရေတွင်းတူးခြင်း၊ ပိုက်သွယ်တန်းခြင်း
- ရွာတွင်းလမ်းပြုပြင်ခြင်း
- ကျောင်းဆောင်တိုးချဲ့ခြင်း
- လျှပ်ခင်းမီး
- လမ်းပြုပြင်ခြင်း (ရွာထောင်မှ ပေတရာထိ)
- တံတားဆောက်ခြင်း (အောက်ကျိုင်းမှ ကျိုင်းပေါ်)
- စာကြည့်တိုက်
- ဆေးပေးခန်း

ရေတိမ်ရွာ

ဖွဲ့စည်းရေးလုပ်ငန်းစဉ်များ ကျား

- ၁။ ရေကာတာ ဆောက်ပြုပြင်ခြင်း
- ၂။ ရွာတွင်းလမ်းပြင်ချင်
- ၃။ ရွာချင်းဆက်လမ်းပြင်ချင်
- ၄။ ကျောင်းခြံစည်းခိုဆောက်
- ၅။ စာကြည့်တိုက်ဆောက်
- ၆။ စာသင်ကျောင်းဆောင်ရာသစ်ဆောက်
- ၇။ ကျန်းမာရေးဆေးခန်းဆောက်

၂၁။ ကော်မတီဝင်များစာရင်း

ကျေးရွာစီမံခန့်ခွဲမှု ဆယ်ကော်မတီဝင်များစာရင်း

ပေါက်ဖျို-နယ် ၂ ဝဲမဲ ရုပ်စု ၁ ရေတိမ်ကျေးရွာ

စဉ်	အမည်	ကျား	မ	ရာထူး / တာဝန်
၁။	ဦးဌေးအောင်	✓		ကျေးရွာစေတနာ့ဝန်ထမ်း
၂။	ဒေါ်ကြည်သန်း		✓	
၃။	ဦးကျော်ဝင်းတင်	✓		ကျေးရွာစီမံခန့်ခွဲမှု ဥက္ကဋ္ဌ
၄။	ဒေါ်ဆိုင်ခို		✓	ကျေးရွာစီမံခန့်ခွဲမှု ဥက္ကဋ္ဌ
၅။	ဒေါ်ထွေးကြွေ		✓	ဝယ်ယူရေး ဆယ်ကော်မတီ ဥက္ကဋ္ဌ
၆။	ဦးမြင့်ခိုင်	✓		ဝယ်ယူရေး ဆယ်ကော်မတီ အတွင်းရေးမှူး
၇။	ဦးဝင်းတင်	✓		
၈။	ဦးမောင်တာ	✓		
၉။	ဦးသန်းဌေးဝင်း	✓		ရည်ပတ်ထိန်းသိမ်းရေး ဆယ်ကော်မတီ ဥက္ကဋ္ဌ
၁၀။	ဒေါ်လှဝင်း		✓	
၁၁။	ဦးအောင်ထွန်း	✓		
၁၂။	ဦးကျော်မောင်	✓		ဆင်းကြည့်ကြီးကြပ်ရေး ဆယ်ကော်မတီ ဥက္ကဋ္ဌ
၁၃။	ဒေါ်မခိုင်		✓	
၁၄။	ဦးဘိုမြ	✓		
၁၅။	ဦးမြင့်စော	✓		ဆင်းကြည့်ကြီးကြပ်ရေး ဆယ်ကော်မတီ အတွင်းရေးမှူး
၁၆။	ဒေါ်မာကြည်		✓	
၁၇။	ဦးချစ်မြင်း	✓		
၁၈။				ဝေဖန်စာကြံပြု ဥက္ကဋ္ဌ
၁၉။				ဝေဖန်စာကြံပြု အတွင်းရေးမှူး
၂၀။				ဝေဖန်စာကြံပြု စာဖွဲ့ဝင်
၂၁။				ကျေးရွာနေ့စာရင်း ကိုင်

၂၂။ ကျေးရွာအချက်အလက်များ (ပုံစံ-၁)

ပုံစံ - ၈ - ၁ ကျေးရွာအခြေခံအချက်အလက်များ (Form PC 1)

လမ်းညွှန်ချက်။ ကျေးရွာတစ်ရွာသို့ ပထမဆုံးမိတ်ဆက်ခရီး သွားရောက်သောအခါ လူထုစည်းရုံးရေးမှူးသည် ကျေးရွာ ခေါင်းဆောင်များအား ကျေးရွာအချက်အလက်များကို မေတ္တာရပ်ခံ၍ တောင်းခံရသည်။ ဤအချက်အလက်များကို စီမံကိန်း မိတ်ဆက်အစည်းဝေးမတိုင်မီတောင်းခံရမည်။ စီမံကိန်းမိတ်ဆက်အစည်းဝေးတွင် လူထုစည်းရုံးရေးမှူးသည် ဤအချက်အလက် များအား စစ်ဆေးပြီး မှန်ကန်အောင်ပြုလုပ်ရမည်။ ပြီးနောက်တွင် လူထုစည်းရုံးရေးမှူးမှ သတင်းအချက်အလက်ထံသို့ Tablets မှ တဆင့် ဖြည့်သွင်းရမည်။

ကျေးရွာခေါင်းဆောင် အမည် ဦး ဦးစွန်း	ကျေးရွာခေါင်းဆောင်၏ ဖုန်းနံပါတ် ၀၇-၇၅၆၄၈၃၁၈၁	လူထုစည်းရုံးရေးမှူး၏ အမည် ဒေါ်နီနီဝင်း၊ ဒေါ်ခိုင်မာခိုင်
ပြည်နယ်တိုင်းဒေသကြီး စစ်ကိုင်း	မြို့နယ် ပေါက်	ကျေးရွာအုပ်စု ခပ်
		ကျေးရွာ စုဂါး

လူဦးရေ	အိမ်ထောင်စုအရေအတွက်	ကိုးကွယ်သည့်ဘာသာ	အိမ်ထောင်စုအရေအတွက်
လူမျိုးစု (၁) ဗမာ	၁၅၇	ဘာသာ (၁) ဗုဒ္ဓ	၁၅၇
လူမျိုးစု (၂) -----		ဘာသာ (၂) -----	
လူမျိုးစု (၃) -----		ဘာသာ (၃) -----	
လူမျိုးစုရော -----		ဘာသာရော -----	
အခြား	အရေအတွက်		
မသန်စွမ်းသူများ	၅	၄၃	၅
သက်ကြီးရွယ်အိုများ (၆၅ နှစ် နှင့် အထက်)	၆၆	၄၃	၆၂
စစ်ဘေးရှောင်			

	အမျိုးသား (အရေအတွက်)	အမျိုးသမီး (အရေအတွက်)
လူဦးရေ		
လူမျိုးစု (၁) ဗမာ	၄၂၈	၄၁၅
လူမျိုးစု (၂) -----		
လူမျိုးစု (၃) -----		
အခြား		
အိမ်ထောင်စု	၁၃၉	၁၈

(ခ) အခြေခံအဆောက်အအုံ အသုံးအဆောင်များ

စာသင်ကျောင်း	အမှတ် ခြံပေါ်	ကျန်းမာရေး	အမှတ် ခြံပေါ်	ဘာသာရေး အဆောက် အအုံများ	အမှတ် ခြံပေါ်
အထက်တန်းကျောင်း	<input type="checkbox"/>	ဆေးရုံ	<input type="checkbox"/>	စေတီ	<input checked="" type="checkbox"/>
အလယ်တန်းကျောင်း	<input type="checkbox"/>	ကျန်းမာရေးဌာန	<input type="checkbox"/>	ဘုန်းကြီးကျောင်း	<input checked="" type="checkbox"/>
မူလတန်းကျောင်း	<input checked="" type="checkbox"/>	ကျန်းမာရေးဌာနခွဲ	<input type="checkbox"/>	ဟိန္ဒူဘုရားကျောင်း	<input type="checkbox"/>
မူကြိုကျောင်း	<input checked="" type="checkbox"/>	ဆေးပေးခန်း	<input type="checkbox"/>	ခရစ်ယာန်ကျောင်း	<input type="checkbox"/>
အခြား	<input type="checkbox"/>	အခြား	<input type="checkbox"/>	ဗလီ	<input type="checkbox"/>
				အခြား	<input type="checkbox"/>
မှတ်ချက် K G	<input checked="" type="checkbox"/>	မှတ်ချက်		မှတ်ချက်	

(ဂ) ကျွမ်းကျင်သူများမှတ်တမ်း (ကျေးရွာတွင်နေထိုင်သော သို့မဟုတ် တခြားရွာမှလာရောက်သော ကျွမ်းကျင်သူများ)

(၁) စာသင်ကျောင်း			(၂) ကျန်းမာရေး			(၃) လက်မှုပညာ	
	ရွာတွင်နေ ထိုင်သူ	အခြားရွာမှ လာသူ		ရွာတွင်နေ ထိုင်သူ	အခြား ရွာမှ လာသူ		ရွာ နေသူ
မူလတန်းပြဆရာ/မ	<input checked="" type="checkbox"/>	<input checked="" type="checkbox"/>	ဆရာဝန်	<input type="checkbox"/>	<input type="checkbox"/>	လက်သမား	<input checked="" type="checkbox"/>
အထက်တန်းပြဆရာ/မ	<input type="checkbox"/>	<input type="checkbox"/>	လက်ထောက် ကျန်းမာရေးမှူး	<input type="checkbox"/>	<input type="checkbox"/>	ပန်းရံ	<input checked="" type="checkbox"/>
အလယ်တန်းပြဆရာ/မ	<input type="checkbox"/>	<input type="checkbox"/>	အမျိုးသမီးကျန်းမာရေး ဆရာမ	<input type="checkbox"/>	<input type="checkbox"/>	လျှပ်စစ်ကျွမ်းကျင်၊ မီးသမား	
မူကြိုဆရာ/မ	<input checked="" type="checkbox"/>	<input type="checkbox"/>	သားဖွားဆရာမ	<input type="checkbox"/>	<input type="checkbox"/>	ရေပိုက်သွယ်သူ	
အခြား	<input type="checkbox"/>	<input type="checkbox"/>	ပြည်သူ့ကျန်းမာရေးလုပ်သား	<input type="checkbox"/>	<input type="checkbox"/>	စက်ပြင်ဆရာ	
မှတ်ချက်			မှတ်ချက်			မှတ်ချက်	

(ဃ) ကျေးရွာသို့ ရောက်ရှိနိုင်သည့် လမ်းအခြေအနေ / ကျေးရွာတစ်ရွာသည် ၎င်း၏ ကျေးရွာအုပ်စုနှင့် ဆက်သွယ်ထားသော လမ်းအခြေအနေ (အောက်ပါတို့ကိုရိုင်းပါ)

ကျောက်ကြမ်းလမ်း ကတ္တရာလမ်း ကွန်ကရစ်လမ်း မော်တော်ဆိုင်ကယ်လမ်း
 ကျောက်ခင်းလမ်း မြေသားလမ်း လူသွားလမ်း အခြား _____

(င) ကျေးရွာဖွံ့ဖြိုးမှုစီမံချက်

- (၁) လူထုပဟိုပြုစီမံကိန်းမစတင်မှ ဤကျေးရွာတွင်ကျေးရွာဖွံ့ဖြိုးမှု စီမံချက်ရှိခဲ့ပါသလား? ပိုင်းပါ
ရှိပါသည်/မရှိပါ/မသိပါ
- (၂) ရှိခဲ့ပါလျှင် ဤစီမံချက်ကို မည်သည့် ရက်တွင်ပြင်ဆင်ခဲ့ပါသနည်း? နှစ်-----/မသိပါ
- (၃) ဤစီမံချက်ကို ခြုံ့နယ်မှအတည်ပြုခဲ့ပါသလား? ပြုခဲ့ပါသည်/မပြုခဲ့ပါ /မသိပါ

(ခ) အခြေခံအဆောက်အအုံ အသုံးအဆောင်များ

စာသင်ကျောင်း	အမှတ် ခြံပေါ်	ကျန်းမာရေး	အမှတ် ခြံပေါ်	ဘာသာရေး အဆောက် အအုံများ	အမှတ် ခြံပေါ်
အထက်တန်းကျောင်း	<input type="checkbox"/>	ဆေးရုံ	<input type="checkbox"/>	စေတီ	<input checked="" type="checkbox"/>
အလယ်တန်းကျောင်း	<input type="checkbox"/>	ကျန်းမာရေးဌာန	<input type="checkbox"/>	ဘုန်းကြီးကျောင်း	<input checked="" type="checkbox"/>
မူလတန်းကျောင်း	<input checked="" type="checkbox"/>	ကျန်းမာရေးဌာနခွဲ	<input type="checkbox"/>	ဟိန္ဒူဘုရားကျောင်း	<input type="checkbox"/>
မူကြိုကျောင်း	<input checked="" type="checkbox"/>	ဆေးပေးခန်း	<input type="checkbox"/>	ခရစ်ယာန်ကျောင်း	<input type="checkbox"/>
အခြား	<input type="checkbox"/>	အခြား	<input type="checkbox"/>	ဗလီ	<input type="checkbox"/>
				အခြား	<input type="checkbox"/>
မှတ်ချက် K G	✓	မှတ်ချက်		မှတ်ချက်	

(ဂ) ကျွမ်းကျင်သူများမှတ်တမ်း (ကျေးရွာတွင်နေထိုင်သော သို့မဟုတ် တခြားရွာမှလာရောက်သော ကျွမ်းကျင်သူများ)

(၁) စာသင်ကျောင်း			(၂) ကျန်းမာရေး			(၃) လက်မှုပညာရှင်		
	ရွာတွင်နေ ထိုင်သူ	အခြားရွာမှ လာသူ		ရွာတွင်နေ ထိုင်သူ	အခြား ရွာမှ လာသူ		ရွာတွင် နေထိုင်သူ	
မူလတန်းပြဆရာ/မ	<input checked="" type="checkbox"/>	<input checked="" type="checkbox"/>	ဆရာဝန်	<input type="checkbox"/>	<input type="checkbox"/>	လက်သမား	<input checked="" type="checkbox"/>	
အထက်တန်းပြဆရာ/မ	<input type="checkbox"/>	<input type="checkbox"/>	လက်ထောက် ကျန်းမာရေးမှူး	<input type="checkbox"/>	<input type="checkbox"/>	ပန်းရံ	<input checked="" type="checkbox"/>	
အလယ်တန်းပြဆရာ/မ	<input type="checkbox"/>	<input type="checkbox"/>	အမျိုးသမီးကျန်းမာရေး ဆရာမ	<input type="checkbox"/>	<input type="checkbox"/>	လျှပ်စစ်ကျွမ်းကျင်၊ မီးသမား	<input type="checkbox"/>	
မူကြိုဆရာ/မ	<input checked="" type="checkbox"/>	<input type="checkbox"/>	သားဖွားဆရာမ	<input type="checkbox"/>	<input type="checkbox"/>	ရေပိုက်သွယ်သူ	<input type="checkbox"/>	
အခြား	<input type="checkbox"/>	<input type="checkbox"/>	ပြည်သူ့ကျန်းမာရေးလုပ်သား	<input type="checkbox"/>	<input type="checkbox"/>	စက်ပြင်ဆရာ	<input type="checkbox"/>	
မှတ်ချက်			မှတ်ချက်			မှတ်ချက်		

(ဃ) ကျေးရွာသို့ ရောက်ရှိနိုင်သည့် လမ်းအခြေအနေ / ကျေးရွာတစ်ရွာသည် ၎င်း၏ ကျေးရွာအုပ်စုနှင့် ဆက်သွယ်ထားသော လမ်းအခြေအနေ (အောက်ပါတို့ကိုပိုင်းပါ)

ကျောက်ကြမ်းလမ်း ကတ္တရာလမ်း ကွန်ကရစ်လမ်း မော်တော်ဆိုင်ကယ်လမ်း
 ကျောက်ခင်းလမ်း မြေသားလမ်း လူသွားလမ်း အခြား _____

(င) ကျေးရွာဖွံ့ဖြိုးမှုစီမံချက်

- (၁) လူထုပဟိုပြုစီမံကိန်းမစတင်မီ ဤကျေးရွာတွင်ကျေးရွာဖွံ့ဖြိုးမှု စီမံချက်ရှိခဲ့ပါသလား? ပိုင်းပါ
ရှိပါသည်/မရှိပါ/မသိပါ
- (၂) ရှိခဲ့ပါလျှင် ဤစီမံချက်ကို မည်သည့် ခုနှစ်တွင်ပြင်ဆင်ခဲ့ပါသနည်း? နှစ်-----/မသိပါ
- (၃) ဤစီမံချက်ကို မြို့နယ်မှအတည်ပြုခဲ့ပါသလား? ပြုခဲ့ပါသည်/မပြုခဲ့ပါ /မသိပါ

(စ) ခရီးအကွာအဝေး

(၁) ဤကျေးရွာ၏ပဟိုမှ ၎င်းကျေးရွာအုပ်စု၏ပဟိုအထိ ခရီးမိုင်မည်မျှကွာဝေးသနည်း? မိုင်- ၁၅.၅ / မသိပါ
(၂) ဤကျေးရွာမှ ၎င်းကျေးရွာအုပ်စုပဟိုအထိ သွားလာရာတွင်ကြာမြင့်သည့်အချိန်။

ခြောက်သွေ့ရာသီတွင်ကြာချိန်- ၀၀:၃၀ -- ထော်လာဂျီ/မော်တော်ဆိုင်ကယ်/ခြေလျင်/လား/မော်တော်ဘုတ်/
အခြား -----
မိုးရာသီတွင်ကြာချိန်- ၀၁:၀၀ -- ထော်လာဂျီ/မော်တော်ဆိုင်ကယ်/ခြေလျင်/လား/မော်တော်ဘုတ်/
အခြား -----

(ဆ) ပတ်ဝန်းကျင်ဆိုင်ရာ သဘာဝဘေးအန္တရာယ်

ဤကျေးရွာတွင် ရေကြီးခြင်းကဲ့သို့ သဘာဝဘေးအန္တရာယ်ကျရောက်ဖူးခြင်း ရှိပါသလား။
 မရှိပါ ရှိပါသည် ရှိလျှင်ဖော်ပြပါ - မြေငြိမ်ခြင်း

(ဇ) ကျေးရွာတွင် ဇွဲစည်းထားသော အဖွဲ့အစည်းများ

လူထုပဟိုပြုစီမံကိန်းမတိုင်မီ ဤကျေးရွာတွင် ကျေးရွာဖွံ့ဖြိုးရေးအတွက် အစိုးရ (သို့) ရွာသားများကိုယ်တိုင်(သို့) စီမံကိန်းတစ်ခုခုမှ ဇွဲစည်းထားသည့် အဖွဲ့အစည်းများရှိပါသလား။

(၁) ဂေါပကအဖွဲ့
(၂) ရွာငယ်အဖွဲ့
ကျောင်းကျော်မတ်
ဟုန်မီးသတ်
မီးယင်းကျော်မတ်

(ဈ) အထွေထွေအုပ်ချုပ်ရေး ဦးစီးဌာန (GAD) မှ မှတ်တမ်းတင်ထားခြင်း

ဤကျေးရွာသည် အထွေထွေအုပ်ချုပ်ရေး ဦးစီးဌာန (GAD) မှ မှတ်တမ်းတင်ထားမှု ရှိပါသလား။
 မရှိပါ ရှိပါသည်

ကျေးရွာခေါင်းဆောင် အမည် ဦးစိုစို
လက်မှတ် နုဇွဲ နေ့စွဲ ၁၆.၇.၂၀၁၇
လူထုစည်းရုံးရေးမှူး အမည် ဒေါ်ခိုင်ဝင်း
လက်မှတ် ဝယ် နေ့စွဲ ၁၆.၇.၂၀၁၇

၂၃။ စီမံကိန်းအချိန်ဇယား (ပုံစံ-၂)

ပုံစံ - ၈ - ၂ - စီမံကိန်းစက်ဝန်းအချိန်ဇယား (PC 2)

လမ်းညွှန်ချက်၊ သက်ဆိုင်ရာလူထုစည်းရုံးရေးပူးပေါင်းဆောင်ရွက်မှု၊ စီမံကိန်းစက်ဝန်းအဆင့်တစ်ခုစီပြီးစီးတိုင်း ကျေးရွာနှင့် ကျေးရွာအုပ်စုအတွက် ဤပုံစံကို ဖြည့်သွင်းရမည်။
 စည်းရုံးရေးပူးပေါင်း အမည် ဒေါ်ခင်မာမာ၊ ဒေါ်နီနီဝင်း

နေ့စွဲ 16.2.2017 စက်ဝန်းအားအမှတ်ခြိမ်းပါ စက်ဝန်း(၁) စက်ဝန်း(၂) စက်ဝန်း(၃)
 စက်ဝန်း(၄)

ပြည်နယ်/တိုင်း မကွေး၊ မြို့နယ် တပိတ်၊ ကျေးရွာအုပ်စု စံပွဲ၊ ကျေးရွာ ရေတိမ်ကျေးရွာ

စီမံကိန်းဆောင်ရွက်မှုအဆင့်များ	နေ့စွဲ		အစည်းအဝေးတွင်တက်ရောက်သူအရေအတွက်			
	စတင်သည့်နေ့	ပြီးဆုံးသည့်နေ့	အမျိုးသားအရေအတွက်	အမျိုးသမီးအရေအတွက်	အိမ်ထောင်စုအရေအတွက်	လူမျိုးစုတက်ရောက်သူအရေအတွက်နှင့် လူမျိုးစုအမည်
၁။ ကျေးရွာစီမံကိန်း မိတ်ဆက်အစည်းအဝေး	၁၆.၂.၂၀၁၇	၁၆.၂.၂၀၁၇	၈၉	၉၀	၁၃၀	မမာ ၁၇၉
၂။ ကျေးရွာဖွံ့ဖြိုးရေး စီမံချက်ရေးဆွဲခြင်း အစည်းအဝေး	၁၇.၂.၂၀၁၇	၁၇.၂.၂၀၁၇	၆၉	၅၇	၉၄	မမာ ၁၂၆
၃။ ကျေးရွာအုပ်စု လုပ်ငန်းဆုံးဖြတ်ချက်ချသည့် အစည်းအဝေး	၂၃.၂.၂၀၁၇	၂၃.၂.၂၀၁၇	၁၅	၉	၂၄	မမာ ၂၄
၄။ မြို့နယ်အဆင့် စီမံကိန်းရေးဆွဲရေးနှင့် အကောင်အထည်ဖော်ရေးကော်မတီ၏ စီမံကိန်း သုံးသပ်မှု အစည်းအဝေး			မလို	မလို	မလို	မလို
၅။ မြို့နယ် စီမံကိန်းရေးဆွဲရေးနှင့် အကောင်အထည်ဖော်ရေး ကော်မတီ၏ဆုံးဖြတ်မှုကို ရွာသို့ အသိပေး အကြောင်းကြားသည့် အစည်းအဝေး						

၆။ စီမံကိန်းလုပ်ငန်းခွဲစီမံချက်ရေးဆွဲခြင်း အစည်းအဝေး						
၆.၁။ စီမံကိန်းလုပ်ငန်း အကောင်အထည်ဖော်ရေးအစီအစဉ် ရေးဆွဲခြင်း						
၆.၂။ ဝယ်ယူရေးအစီအစဉ် ရေးဆွဲခြင်း						
၆.၃။ ဘဏ္ဍာရေးကုန်ကျမှု လျာထားအစီအစဉ် ရေးဆွဲခြင်း						
၆.၄။ ပြင်/ထိန်းအစီအစဉ် ရေးဆွဲခြင်း						
၇။ စီမံကိန်းလုပ်ငန်းခွဲ တိုးတက်မှု စောင့်ကြည့်အစည်းအဝေး						
၇.၁။ အစည်းအဝေး ပထမအကြိမ်						
၇.၂။ အစည်းအဝေး ဒုတိယအကြိမ်						
၇.၃။ အစည်းအဝေး တတိယအကြိမ်						
၈။ စီမံကိန်းလုပ်ငန်းခွဲ အပြီးသတ်စစ်ဆေးခြင်း အစည်းအဝေး						
၉။ လူထုစစ်ဆေးပွဲအစည်းအဝေး						

၂၄။ ကျေးရွာဖွံ့ဖြိုးရေးဦးစီးဌာန (ပုံစံ-၃)

ပုံစံ - ၈ - ၃ ကျေးရွာဖွံ့ဖြိုးရေး ဦးစီးဌာနအစဉ် (Form PC 3)

လမ်းညွှန်ချက်၊ အဆင့်(၃) ကျေးရွာမှန်းချက်အစည်းအဝေး ပြီးဆုံးသောအခါ ကျေးရွာစီမံကိန်း အထောက်အကူပြု ကော်မတီသည် လူထုစည်းရုံးရေးမှူးအကူအညီဖြင့် ဤပုံစံကိုပြည့်စုံအောင် ဖြည့်သွင်းရမည်။			
လူထုစည်းရုံးရေးမှူး/ဝန်ထမ်း အမည် ဒေါ်ဒီငွေမာနီ			
နေ့စွဲ 17. 2. 2017	စက်ဝန်းအား အမှတ်ခြစ်ပါ (✓) မှ စက်ဝန်း(၁) □ စက်ဝန်း(၂) □ စက်ဝန်း(၃) □ စက်ဝန်း(၄)		
ပြည်နယ်/တိုင်း မကွေး	ပေါက် မြို့နယ်	ကျေးရွာအုပ်စု စိဖဲ	ကျေးရွာ ဂျေဂျေကျေးရွာ

က။ အခက်အခဲအတားအဆီးများအားဆွေးနွေးခြင်း - ယခုလက်ရှိအခြေအနေတွင် ဤကျေးရွာဖွံ့ဖြိုးတိုးတက်ရေးအတွက် အဓိက အခက်အခဲအတားအဆီးများသည် မည်သည်များဖြစ်ပါသနည်း။ (အမျိုးသား/သမီး အနည်းဆုံးအခက်အခဲ ၅ ခုစီဖော်ပြပါ)

အမျိုးသား အဖွဲ့မှ တင်ပြသောအခက်အခဲအတားအဆီးများ	အမျိုးသမီး အဖွဲ့မှ တင်ပြသောအခက်အခဲအတားအဆီးများ
၁ မိုးရာသီတွင် ကမ်းပါးပြိုကျ မှုကြောင့် မြေ ချွေပြောင်းရန်ခက်ခဲ ပါသည်။	၁ မိုးရာသီတွင် ချောင်းကျတော့သွားသောကြောင့် စောက်သွားရ ခက်ခဲ ပါသည်။
၂ မိုးရာသီတွင် မွက်ထစောကြောင့် ကျွမ်းကျင် နည်းပညာပေး ပို့ချပေးရန် ခက်ခဲ ပါသည်။	၂ မိုးရာသီတွင် မွက်ထပြီး ကား၊ ဂျာနယ်၊ နွား၊ များ သွားလာရ ခက်ခဲ ပါသည်။
၃ ကျောင်းခြံခင်းမရှိ မလုံခြုံသောကြောင့် ကျောင်း သား၊ သူ များ စာသင်ရုံတွင် နေထိုင်ရ ခက်ခဲ ပါသည်။	၃ ကျောင်းဆောင် ကျန်းမာရေး ကောင်းမွန် မဟုတ်သောကြောင့် စာသင်ရုံ ခက်ခဲ ပါသည်။
၄ စာကြည့်တိုက် မရှိသောကြောင့် စာပေ ဖတ်ရှုရ ခက်ခဲ ပါသည်။	၄ ဂျေဂျေ မီးရုံရှိသောကြောင့် သောက်သုံး ရေ ရရှိရ ခက်ခဲ ပါသည်။
၅ စာသင်ကျောင်း ဆုံးလှောက်မှု မရှိသောကြောင့် ကလေး များ စာသင်ရုံတွင် နေထိုင် ခက်ခဲ ဖြစ်ပါသည်။	၅ စာပေ ဖတ်ရှုရ ခက်ခဲ ပါသည်။

ခ။ မှော်မှန်းခြင်း - နောင်လာမည့် (၅) နှစ် အတွင်း ကျေးရွာဖွံ့ဖြိုးရေး မှော်မှန်းလျာထားချက်များအား တင်ပြပါ။

အမျိုးသား အဖွဲ့မှ တင်ပြသောမှော်မှန်းချက်များ	အမျိုးသမီး အဖွဲ့မှ တင်ပြသောမှော်မှန်းချက်များ
၁ မိုးရာသီတွင် ကမ်းပါးပြို မှု မရှိ နန္ဒရယ် ကင်းကင်း နေ ချင်ပါသည်။	၁ မိုးရာသီတွင် စာသင်ရုံ မရှိ သောက်သုံးရေ ပေါ် များ များ သုံး ချင် ပါသည်။
၂ မိုးရာသီတွင် သွားလာရေး နာခက်ပြေ ချင်ပါ သည်။	၂ မိုးရာသီတွင် ကမ်းပါး ပိုင်း ဆက်သွယ်ရေး နာခက်ပြေ ချင်ပါ သည်။
၃ ကျောင်းဝင်း လုံခြုံပြီး စာကောင်းကောင်း နေထိုင်ရ ခက်ခဲ မရှိ ချင်ပါသည်။	၃ ကျောင်းဆောင် လုံလောက်စွာ ဖြစ် နာခက်ပြေ ချင် ပါသည်။
၄ စာကြည့်တိုက်ရှိပြီး စာပေ ဖတ်ရှုရ ခက်ခဲ မရှိ ချင်ပါသည်။	၄ ဂျေဂျေ မီးရုံရှိပြီး သွားရေး၊ လာရေး (ပညာရေး) စီးပွားရေး နာခက်ပြေ ချင် ပါသည်။

၅	ကျောင်းဆောင်ဆောင်ရွက်ခြင်း ကလေးများစာကောင်းကောင်းသင်ရန်ပါသည်။	၅	ကလေးများစာကောင်းကောင်းသင်ရန်ပါသည်။
---	--	---	------------------------------------

၈။ လူထုစီမံကိန်း၏ လာမည့် (၄) နှစ်အတွက် အကျုံးမဝင်သော ဦးစားပေး ဖွံ့ဖြိုးတိုးတက်မှု လုပ်ငန်း အစီအစဉ်များအားဖော်ပြပါ။

အဆင့်	ကျေးရွာအတွက် ဦးစားပေး ဖွံ့ဖြိုးတိုးတက်မှု လုပ်ငန်းစဉ်များ	အဆိုပြုသူ (အမျိုးသားများ/ အမျိုးသမီးများ/အမျိုးသား+ အမျိုးသမီး)	ခန့်မှန်းကုန်ကျ စရိတ်	အကျိုးခံစားခွင့်ရှိသူ ခန့်မှန်းခြေ အရေအတွက်
၁	ရွာတွင်း နေထိုင်မှု ဖြေရှင်းခြင်း	၈+၆	10,500,000	843
၂	ကျေးရွာအတွက် ဖြေရှင်းခြင်း	၈	8,000,000	843
၃	ရွာချင်း ဆက်သွယ်ရေး ဖြေရှင်းခြင်း	၈+၆	10,000,000	843
၄	ကျောင်းဆောင် တိုးချဲ့ခြင်း	၈+၆	10,000,000	843
၅	စာကြည့်တိုက်ဆောက်လုပ်ခြင်း	၈+၆	3,500,000	843

၉။ လူထုစီမံကိန်း၏ လာမည့် (၄) နှစ်အတွက် အကျုံးမဝင်သော ဦးစားပေး ဖွံ့ဖြိုးတိုးတက်မှု လုပ်ငန်း အစီအစဉ်များအားဖော်ပြပါ။

အဆင့်	ကျေးရွာအတွက် ဦးစားပေး ဖွံ့ဖြိုး တိုးတက်မှု လုပ်ငန်းစဉ်များ	အဆိုပြုသူ (အမျိုးသားများ/ အမျိုးသမီးများ/အမျိုးသား+ အမျိုးသမီး)	အခန်းကဏ္ဍ
၁	လျှပ်စစ်ဓါတ်	မ	
၂			
၃			
၄			
၅			

ခေါင်းဆောင်၊ ကျေးရွာစီမံကိန်းအထောက်အကူပြုကော်မတီမှ အတည်ပြုသည်။

အမည် ----- ဦးကျော်စွာ ----- လက်မှတ် -----  ----- နေ့စွဲ ----- 17.2.2017 -----

ဒေါ်ခင် ခင်

၂၅။ ကျေးရွာအုပ်စုစီမံကိန်းလုပ်ငန်းခွဲရွေးချယ်ခြင်း (ပုံစံ-၄)

ပုံစံ - ၈ - ၄ ကျေးရွာအုပ်စုစီမံကိန်းလုပ်ငန်းခွဲရွေးချယ်ခြင်းပုံစံ (Form PC 4)

လမ်းညွှန်ချက်၊ စီမံကိန်းလုပ်ငန်းခွဲရွေးချယ်မှုအစည်းအဝေးပြီးနောက်တွင် ကျေးရွာအုပ်စုမှ CF/TF တို့၏ အကူအညီရယူ၍ ကျေးရွာစီထောက်တော်မတီမှ လက်မှတ်ရေးထိုးပြီး အဆိုပါပုံစံအား ပြည့်စုံအောင်ဖြည့်သွင်းရမည်။ ဤပုံစံအား ပြည့်စုံစွာဖြည့်သွင်းပြီးပါက ကျေးရွာအုပ်စုမှ ငြိမ်းတိုးတက်ရေးစီမံချက်တွင် TPIC သို့ ပေးပို့ရန်အတွက် နောက်ဆက်တွဲအဖြစ် ထားရှိရမည်။ CF မှ ကျေးရွာတစ်ရွာချင်းစီ၏ စီမံကိန်းလုပ်ငန်းခွဲဆိုင်ရာ အချက်အလက်များကို MIS သို့ ထည့်သွင်းရမည်။ (ယခုနှစ်စီမံကိန်းလုပ်ငန်းခွဲ မလုပ်ကိုင်သော ကျေးရွာများ မပါဝင်ပါ။)

ကျေးရွာစည်းရုံးရေးမှူး/ဝန်ထမ်းအမည် - ဒေါ်ခိုင်မာစို၊ ဒေါ်အိမ်စိန်

နေ့စွဲ - ၂၃.၂.၂၀၁၇

ပြည်နယ်/တိုင်း - မကွေး၊ မြို့နယ် - ပေါက်

စက်ဝန်းအားအမှတ်ခြစ်ပေးပါ။ (✓) ဧကဝန်း(၁) □ စက်ဝန်း(၂) □ စက်ဝန်း(၃) □ စက်ဝန်း(၄)

ကျေးရွာအုပ်စု - ၁၈

ကျေးရွာအမည်	ဆောင်ရွက်မည့် လုပ်ငန်းများ	အတိုင်းအတာ	ခန့်မှန်း တိုက်ရိုက် အကျိုးစီးပွားခွင့် ရှိသူများ	အဆိုပြုတင်ပြသူ	ခန့်မှန်းကုန်ကျစရိတ်			
					စီမံကိန်းမှ ထည့်ဝင်မှု	ကျေးရွာမှ ထည့်ဝင်မှု	အခြားထည့်ဝင်မှု (ဖော်ပြပါ) အမည်/အဖွဲ့	စုစုပေါင်း
၅ခွကော	မြေကောက်ရုံ	၅၀'x' ၆" x ၁'	၃၆၅	<input type="checkbox"/> ကျား <input type="checkbox"/> မ <input checked="" type="checkbox"/> ကျား+မ	၅,၀၀၀,၀၀၀			၅,၀၀၀,၀၀၀
၅ခွကော	ကျောင်းဆောင် မြေခြင်းခြင်း	၄၆'x' ၃၂' x ၁၇'	၃၆၅	<input type="checkbox"/> ကျား <input type="checkbox"/> မ <input checked="" type="checkbox"/> ကျား+မ	၅,၀၀၀,၀၀၀			၅,၀၀၀,၀၀၀
ရေတိုင်	ရွာတွင်းကန် မြေခြင်းခြင်း	၃၀၀၀'x' ၁၀' x ၁'	၈၅၃	<input type="checkbox"/> ကျား <input type="checkbox"/> မ <input checked="" type="checkbox"/> ကျား+မ	၁၀,၀၀၀,၀၀၀			၁၀,၀၀၀,၀၀၀
ကျွန်းတော	တာဆောင်းရိုး	၁၆၇၅'x' ၅' x ၄'	၇၅၆	<input type="checkbox"/> ကျား <input type="checkbox"/> မ <input checked="" type="checkbox"/> ကျား+မ	၁၅,၀၀၀,၀၀၀			၁၅,၀၀၀,၀၀၀

ရာထူး ကျေးရွာအုပ်စု စီ/ထောက်တော်မတီ ဥက္ကဋ္ဌ အမည် လက်မှတ် ရက်စွဲ - ၂၃.၂.၂၀၁၇

ဦးလှိုင်၊ ဒေါ်အေးစွဲ

၂၆။ အစည်းအဝေးမှတ်တမ်းများ

(၁) ပထမအကြိမ်အစည်းအဝေး

ပေါက်ဖွဲ့နည်း - စံဖွဲ့အုပ်စု - ရေတိုက်ကျေးရွာ
အစည်းအဝေး ဖွဲ့စည်းရေး

ကျေးရွာအုပ်စု - စံဖွဲ့အုပ်စု

ကျေးရွာအုပ်စု - ရေတိုက်ကျေးရွာ

အစည်းအဝေးကြမ်းပထမအကြိမ် - ရေတိုက်ကျေးရွာ အုပ်စုအဖွဲ့အစည်း

အစည်းအဝေးကြမ်းပထမအကြိမ် - ၁၆.၂.၂၀၁၇

အစည်းအဝေးအဖွဲ့ - ပထမအကြိမ် မိတ်ဆက် အစည်းအဝေး
ပထမအကြိမ် အစည်းအဝေး

ဆွေးနွေးချက် - မိတ်ဆက်အစည်းအဝေးတွင် ကျေးရွာအုပ်စုနှင့် ကျေးရွာအုပ်စုအဖွဲ့
အဖွဲ့ဝင်များက ပြောကြားခဲ့ပြီးပါသည်။ မိမိကျေးရွာ ဖွဲ့စည်းရေး
အဖွဲ့ဝင်များအတွက် အစည်းအဝေးတက်ရောက်ကြရန်အတွက်
အစည်းအဝေးကြမ်းပထမအကြိမ်အစည်းအဝေးအဖွဲ့အစည်း
အဖွဲ့ဝင်များက ရည်ရွယ်ချက်အရ အစည်းအဝေးကြမ်းပထမအကြိမ်
ကျေးရွာအုပ်စုအဖွဲ့အစည်းအဖွဲ့ဝင်များက ပြောကြားခဲ့ပြီးပါသည်။
အစည်းအဝေးကြမ်းပထမအကြိမ်အစည်းအဝေးအဖွဲ့အစည်း
အဖွဲ့ဝင်များက ရည်ရွယ်ချက်အရ အစည်းအဝေးကြမ်းပထမအကြိမ်
ကျေးရွာအုပ်စုအဖွဲ့အစည်းအဖွဲ့ဝင်များက ပြောကြားခဲ့ပြီးပါသည်။
အစည်းအဝေးကြမ်းပထမအကြိမ်အစည်းအဝေးအဖွဲ့အစည်း
အဖွဲ့ဝင်များက ရည်ရွယ်ချက်အရ အစည်းအဝေးကြမ်းပထမအကြိမ်
ကျေးရွာအုပ်စုအဖွဲ့အစည်းအဖွဲ့ဝင်များက ပြောကြားခဲ့ပြီးပါသည်။

ဆုံးဖြတ်ချက် - ကျေးရွာအုပ်စုအဖွဲ့အစည်းအဖွဲ့ဝင်များက ပြောကြားခဲ့ပြီးပါသည်။
အစည်းအဝေးကြမ်းပထမအကြိမ်အစည်းအဝေးအဖွဲ့အစည်း
အဖွဲ့ဝင်များက ရည်ရွယ်ချက်အရ အစည်းအဝေးကြမ်းပထမအကြိမ်
ကျေးရွာအုပ်စုအဖွဲ့အစည်းအဖွဲ့ဝင်များက ပြောကြားခဲ့ပြီးပါသည်။
အစည်းအဝေးကြမ်းပထမအကြိမ်အစည်းအဝေးအဖွဲ့အစည်း
အဖွဲ့ဝင်များက ရည်ရွယ်ချက်အရ အစည်းအဝေးကြမ်းပထမအကြိမ်
ကျေးရွာအုပ်စုအဖွဲ့အစည်းအဖွဲ့ဝင်များက ပြောကြားခဲ့ပြီးပါသည်။

အစည်းအဝေးကြမ်းပထမအကြိမ်အစည်းအဝေးအဖွဲ့အစည်းအဖွဲ့ဝင်များက ပြောကြားခဲ့ပြီးပါသည်။

ဥတိယအာဇာတ် အစည်းအဝေးကို ၂၀၁၇ ခုနှစ် ဇူလိုင်လတွင် ဖွဲ့စည်း
ပေးပါသည်။ မြင်းလင်းသည် မြားစား ဖန်လည်ဆွေးနွေး၍ ကျေးဇူးလူမှုအဖွဲ့
ဝေဖန်မှုများ၊ ဖွဲ့စည်းခြင်းများ၊ ဖွဲ့စည်းရေးလုပ်ငန်းစဉ်များနှင့် ဦးစားပေး
လုပ်ငန်းများ ပြုလုပ်ခဲ့ပါသည်။ အကျုံးဝင်ပါမဝင်၊ မဟာမိတ်များ
ရှင်းလင်းရေးအဖွဲ့အစည်း ၁၁ နှစ်ရှိ ခြေလှမ်းတွင် ထပ်မံစာတမ်းများ
လုပ်ဆောင်ခြင်းအတွက် အစည်းအဝေးအဖွဲ့အစည်းကို ပေးအပ်
ဖြင့် ပြုလုပ်ပြီး ညနေ ၅ နာရီတွင် အစည်းအဝေးအောင်မြင်စွာ
စည်းစိမ်းပါသည်။

(၃) အုပ်စုအစည်းအဝေး

ကျေး: ဂွာ အုပ်စု စီတောင်းကော်မတီ: ချွန်ခင်း:

အစည်း: အဝေး:

နေ့ရက် - ၂၇.၇.၂၀၁၇

ကျေး: ဂွာ အုပ်စု အစည်း - စံဖဲအုပ်စု

အချိန် - နေ့လည် (၃:၀၀)

နေရာ - စံဖဲကျေး: ဂွာ ခမ္ဘာဂုံ

ကျေး: ဂွာ အုပ်စု စီတောင်းကော်မတီ ချွန်ခင်းတွင် ကျေး: ဂွာ (၄) ဂွာ
စီတောင်းကော်မတီများ၊ ရွာစာရင်းလိုင်၊ ဝေဖန်ဆက်ပြုဆောင်ကော်မ
တီများ၊ စုစုပေါင်း၊ အမျိုးသား၊ (၂၅) ဦး၊ အမျိုးသမီး (၉) ဦး
တက်ရောက်ခဲ့ပါသည်။ တက်ရောက်လာသော ကော်မတီဝင်များ
၅ အုပ်စုစီတောင်းကော်မတီနှင့် ဘဏ္ဍာရေးဆောင်ကော်မတီ
များ၊ ဟား၊ မဲစနစ်ဖြစ်ပြီး ချွန်ခင်းပါသည်။ ကော်မတီဝင်များ
ချွန်ခင်း၊ နောက် ဦးစားပေးလုပ်ငန်းစဉ်များ၊ ဟား၊ လက်ထောက်
နည်းမလားအား နှင့် ဝန်ထမ်းချွန်ခင်းပါသည်။ ဦးစားပေး
လုပ်ငန်းစဉ်များ၊ ဝန်ထမ်းချွန်ခင်း ညီညွတ် (၅:၃၀) တွင် အစည်း
အဝေးအောင်မြင်စွာ ဖြီးစီးခဲ့ပါသည်။

၂၇။ ကဏ္ဍအလိုက်ဦးစားပေးဖွံ့ဖြိုးရေးလုပ်ငန်းစဉ်များ

ရေတိမ်ကွ

ဖွံ့ဖြိုးရေး လုပ်ငန်းစဉ်များ ကျား

- ၁။ ရေကာတာ ဆောက်လုပ်ခြင်း
- ၂။ ရွာတွင်းလမ်းမြင်ချစ်
- ၃။ ရွာတွင်းဆက်လမ်းမြင်ချစ်
- ၄။ ကျောင်းခြံစည်းရုံးဆောက်
- ၅။ စာကြည့်တိုက်ဆောက်
- ၆။ စာသင်ကျောင်းဆောင်ရွက်ဆောက်
- ၇။ ကျန်းမာရေးဆေးခန်းဆောက်

၂၈။ ကျေးရွာဖွံ့ဖြိုးရေးအစီအစဉ်ဆောင်ရွက်မှုမှတ်တမ်းဇာတ်ပုံများ
ပင့်ကူအိမ်သုံးသပ်ခြင်းအား ဆွေးနွေးခြင်း



အမျိုးသားများ၏ အခက်အခဲများအားဖော်ထုတ်ခြင်း





လူထုဖဟိုပြုစီမံကိန်း

ကျေးလက်လူထုအခြေပြု ၊ ဖွံ့ဖြိုးမှုကိုတိုးရှေးရှု

လူထုဖဟိုပြုစီမံကိန်းရုံး၊ အင်းတော (တောင်စု)၊ ပေါက်မြို့နယ်၊ မကွေးတိုင်းဒေသကြီး။
ရုံးဖုန်း-၀၆၂၄၅၃၅၈

www.cdd.drdmyanmar.org