

ပြည်ထောင်စုသမ္မတမြန်မာနိုင်ငံတော်အစိုးရ

စိုက်ပျိုးရေး၊ မွေးမြူရေးနှင့်ဆည်မြောင်းဝန်ကြီးဌာန

ကျေးလက်ဒေသဖွံ့ဖြိုးတိုးတက်ရေးဦးစီးဌာန

ပေါက်မြို့နယ်



လူထုဗဟိုပြုစီမံကိန်း

National Community Driven Development Project



ကျေးရွာဖွံ့ဖြိုးရေးအစီအစဉ်

Village Development Plan

ပေါက်မြို့နယ် ၊ မြောက်ဘက်အုပ်စု၊ မြောက်ဘက် ကျေးရွာ

# ၂၀၁၇ခုနှစ်

## မာတိကာ

အကြောင်းအရာ	စာမျက်နှာ
၁။ မြို့နယ်ပြင်မြေပုံ	၃
၂။ အုပ်စုမြေပုံ`	၄
၃။ အုပ်စုတွင်ပါဝင်သောကျေးရွာများစာရင်း	၄
၄။ ကျေးရွာသမိုင်းကြောင်း(ကျေးရွာအခြေခံအချက်အလက်များ)	၅
၅။ လူထုပူးပေါင်းပါဝင်သော လူမှုဆန်းစစ်ခြင်းနှင့်အကဲဖြတ်ခြင်းလုပ်ငန်းစဉ် (PSA/PRA) အကျဉ်းချုပ်ဇယား	၆
၆။ လူမှုရေး နှင့် အရင်းအမြစ်ပြင်မြေပုံ	၇
၇။ လူမှုရေး နှင့် အရင်းအမြစ်ပြင်မြေပုံသုံးသပ်ချက်	၇
၈။ ဥစ္စာနေကြွယ်ဝမှုအဆင့် သတ်မှတ်ချက်ပြပုံ	၈
၉။ ဥစ္စာနေကြွယ်ဝမှုအဆင့်သတ်မှတ်ချက်ဇယားသုံးသပ်ချက်	၈
၁၀။ အရင်းအမြစ် အသုံးပြုမှုနှင့်ထိန်းချုပ်မှု	၉
၁၁။ အရင်းအမြစ် အသုံးပြုမှုနှင့်ထိန်းချုပ်မှု သုံးသပ်ချက်	၉
၁၂။ ရာသီခွင်ပြဇယား	၁၀
၁၃။ ရာသီခွင်ပြဇယားသုံးသပ်ချက်	၁၀
၁၄။ ပင့်ကူအိမ်ပြပုံ (ကျား၊မ)	၁၁
၁၅။ ပင့်ကူအိမ်သုံးသပ်ချက် (ကျား၊မ)	၁၁
၁၆။ အဖွဲ့အစည်းချိတ်ဆက်မှုပြပုံ	၁၂
၁၇။ အဖွဲ့အစည်းချိတ်ဆက်မှုပြပုံသုံးသပ်ချက်	၁၂
၁၈။ အမျိုးသမီး အမျိုးသားများ၏အခက်အခဲပြဿနာများ	၁၃
၁၉။ အမျိုးသမီး အမျိုးသားများ၏ မျှော်မှန်းချက်များ	၁၃
၂၀။ ဦးစားပေးလုပ်ငန်းများရွေးချယ်ခြင်းဇယား	၁၄
၂၁။ ကော်မတီဝင်များစာရင်း	၁၅
၂၂။ ကျေးရွာအချက်အလက်များ (ပုံစံ-၁)	၁၆
၂၃။ စီမံကိန်းအချိန်ဇယား (ပုံစံ-၂)	၁၉
၂၄။ ကျေးရွာဖွံ့ဖြိုးရေးဦးစားပေးအစီအစဉ် (ပုံစံ-၃)	၂၁
၂၅။ ကျေးရွာအုပ်စုစီမံကိန်းလုပ်ငန်းခွဲရွေးချယ်ခြင်း (ပုံစံ-၄)	၂၅
၂၆။ အစည်းအဝေးမှတ်တမ်းများ	၂၉
၂၇။ ကဏ္ဍအလိုက်ဦးစားပေးဖွံ့ဖြိုးရေးလုပ်ငန်းစဉ်များ	၃၁
၂၈။ ကျေးရွာဖွံ့ဖြိုးရေးအစီအစဉ်ဆောင်ရွက်မှုမှတ်တမ်းဇယား	၃၄

၁။ မြို့နယ်ပြမြေပုံ

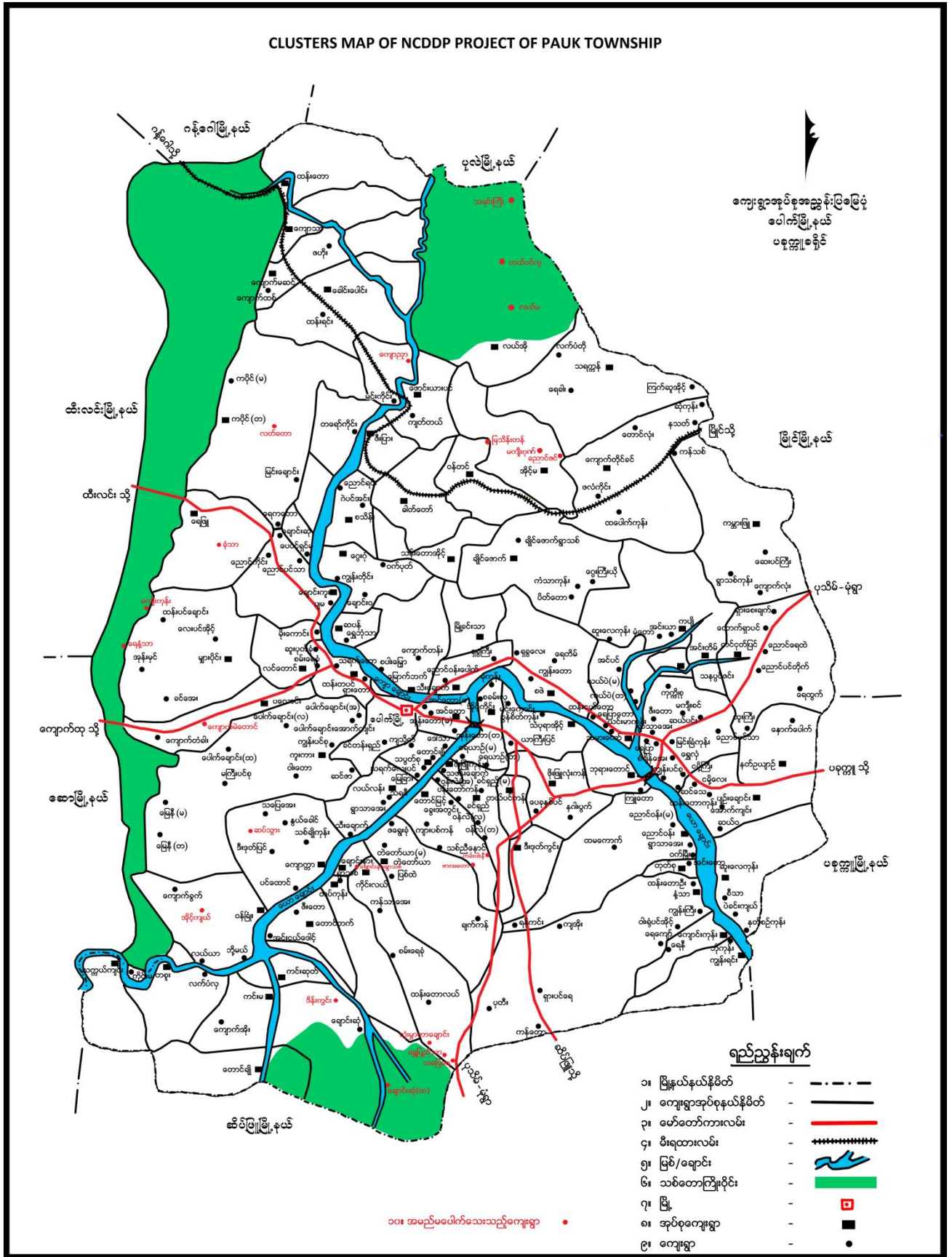

၂။ ကျေးရွာအုပ်စုမြေပုံ



၃။ အုပ်စုတွင်ပါဝင်သောကျေးရွာစာရင်း

- (၁) မြောက်ဘက်
- (၂) စပါးမြေ
- (၃) ကျောက်တန်း

၄။ ကျေးရွာသမိုင်းကြောင်း(ကျေးရွာအခြေခံအချက်အလက်များ)

မြောက်ဘက်ရွာ ဝေ သမိုင်း

မြောက်ဘက်ရွာ ဝေ သမိုင်းကို လေ့လာ ရာတွင် စာမကောင်၊  
 ဒဂုန်ဘက် ယောပယ် ဗွတ်တစ်မျိုး၊ ခေရု ပုဂံပြည် ဗွတ်တစ်  
 ငွေငါးလှေသော ခုန့်ပိုင်သုံးဦး စာစဉ်ထောင်၊ ခံ့သော လေပတ်ကြီး  
 ရှားရွာ၊ ကျောက်ကြီး ရှားရွာ များတွင် မင်္ဂလာသောကြောင့် မြောက်  
 ဘက်ရွာ ဝေ သမိုင်းသည် ရှားအောင် မောင်ကျောင်း မြင်းဗွတ် သာ ပေါ်ပေါက်  
 လာသည် ဟု ဆိုရပေမည်။

အဘယ်ကြောင့်ဆိုသော် ၁၈၈၅ခုနှစ်တွင် အင်္ဂလိပ်တို့ အထက်ကြီး  
 မဂ ပိုင်ရာကို ဖမ်းယိုက်ခဲ့ရာ ဗွတ်လေးထောင်မြေ ငွေတုံတိုက်၍ စာချ  
 တိုင်းကြီး လေး ဦးနှင့်သည့် ဖိစပ်ရာကို အောက်ဘက်ရွာ သို့ ပြန်လာ  
 ခဲ့ရာ၌ စာစဉ် ရွာဘေး တစ်ခု ဝေ ပင်ထောင်၍ ကြွ ရောက် ခဲ့ရာကို  
 ထောက်ရှုကြည့်ဖြင့် အိမ်ခြေ တစ်ခုခု ရှားကြီး ဖြစ်နေသည်ဟု ဗွတ်  
 တစ်မျိုး ခေရု ဖိစပ်ရာပါသည်။

မြောက်ဘက်ရွာဟု အမည်တွင်ခဲ့ပုံကို လေ့လာရာ ငွေလှူကြီး  
 သူမများ ဝေ သမိုင်းစကား ခေရု ဝေတွင် ကြံဆဖော်ထုတ်ရလျှင် ဆင်  
 ဖြူဖြူ လက်ထက် တွင် ကြို့အဖြစ် ရောက်ရှိခဲ့သည် ပေါက်မြို့  
 ဝေ မြောက်ဘက်တွင် အစတစ်ထောင်၍ ပေါက် မြောက်စကမ်း  
 ဟု အမည်တွင်ခဲ့ခြင်း ဖြစ်ပေလျှင် ဖြစ်ပေလျှင် ဖြစ်ပေလျှင်

၅။ လူထုပူးပေါင်းပါဝင်သော လူမှုဆန်းစစ်ခြင်းနှင့်အကဲဖြတ်ခြင်းလုပ်ငန်းစဉ် (PSA/PRA) အကျဉ်းချုပ်ဇယား

လူထုပူးပေါင်းပါဝင်သော လူမှုဆန်းစစ်ခြင်းနှင့် အကဲဖြတ်ခြင်းလုပ်ငန်းစဉ် (PSA/PRA အချိန်ဇယား)

၆ပါးဂရိဖုန်း၊ မြောက်ဘက် အုပ်စု၊ မြောက်ဘက်ကျေးရွာ

စဉ်	အကြောင်းအရာ	ရက်စွဲ	ဦးတည်အုပ်စု	တက်ရောက်သူ			အဓိကဆွေးနွေးချက်များ
				ကျား	မ	ပေါင်း	
၁။	လူမှုရေးနှင့် အရင်းမြစ်ပြုပြင်	13.3.17	ရပ်မိရပ်ဖများ၊ ချမ်းသာ၊ အလယ်အလတ်၊ နွမ်းပါး၊ လူငယ်အုပ်စုများ	၂၁၀	၁၃၀	၃၄၀	ကျေးရွာရှိအထင်ကရနေရာများ၊ အိမ်၊ ကျောင်း၊ ဘုန်းကြီးကျောင်း၊ စေတီ၊ လမ်း၊ လယ်ယာ၊ ချောင်း
၂။	ရာသီခွင်ပြဇယား	12.3.17	ရပ်မိရပ်ဖများ၊ ချမ်းသာ၊ အလယ်အလတ်၊ နွမ်းပါး၊ လူငယ်အုပ်စုများ	၂၁၀	၁၃၀	၃၄၀	စိုက်ပျိုးရေး၊ ပွဲတော်၊ ရေရရှိမှု၊ လမ်းပန်းဆက်သွယ်ရေး၊ ရာသီဥတု၊ ဝင်ငွေထွက်ငွေ၊ ကျန်းမာရေး
၃။	ဥစ္စာနေကြွယ်ဝမှု အဆင့် သတ်မှတ်ချက်	13.3.17	ရပ်မိရပ်ဖများ၊ ချမ်းသာ၊ အလယ်အလတ်၊ နွမ်းပါး၊ လူငယ်အုပ်စုများ	၂၁၀	၁၃၀	၃၄၀	ကျေးရွာအတွင်းရှိ လူထု၏ ကွဲပြားခြားနားသော ပိုင်ဆိုင်မှုများ
၄။	ပိုင်ဆိုင်မှုသုံးသပ်ခြင်း	12.3.17	ရပ်မိရပ်ဖများ၊ ချမ်းသာ၊ အလယ်အလတ်၊ နွမ်းပါး၊ လူငယ်အုပ်စုများ	၂၁၀	၁၃၀	၃၄၀	အမျိုးသား၊ အမျိုးသမီး ပိုင်ဆိုင်ပြီး ထိန်းချုပ်မှု ကွဲပြားပုံ
၅။	ပင့်ကူအိမ်သုံးသပ်ခြင်း	12.3.17	ရပ်မိရပ်ဖများ၊ ချမ်းသာ၊ အလယ်အလတ်၊ နွမ်းပါး၊ လူငယ်အုပ်စုများ	၂၁၀	၁၃၀	၃၄၀	အမျိုးသား၊ အမျိုးသမီး တန်းတူအခွင့်အရေး ရရှိခြင်းနှင့် မရရှိခြင်း အကြောင်းတရားများ
၆။	စင်းပုံစံ	12.3.17	ရပ်မိရပ်ဖများ၊ ချမ်းသာ၊ အလယ်အလတ်၊ နွမ်းပါး၊ လူငယ်အုပ်စုများ	၂၁၀	၁၃၀	၃၄၀	ကျေးရွာအတွင်းရှိ အဖွဲ့အစည်းများ အချင်းချင်းချိတ်ဆက်လုပ်ကိုင်မှုနှင့် ပြင်ပရှိ အဖွဲ့အစည်းများချိတ်ဆက်မှု

၆။ လူမှုရေး နှင့် အရင်းအမြစ်ပြုပြင်မှု



၇။ လူမှုရေး နှင့် အရင်းအမြစ်ပြုပြင်ဆံ့သုံးသပ်ချက်

လူမှုရေးနှင့် အရင်းအမြစ်ပြုပြင်ဆံ့သုံးသပ်ချက်  
ဆွေးနွေးခြင်းနှင့် ဆန်းစစ်ခြင်း

- \* ဇောက်ဘက်ကွာ                      ဇောက်ဘက်ပဉ်စု                      ပေါက်ဖွဲ့နယ်
- \* မိုးကုသိတွင်လမ်းပန်းဆက်သွယ်ရေး ခက်ခဲသည်။
- \* ဆောက်သုံးဖွဲ့ဖူလုံသည်။
- \* တစ်ကွာလုံးထုတ်ဖန်သောကို ကိုးကွယ်ကြသည်။
- \* လယ်ယာ လုပ်ငန်းကို အဓိကလုပ်ကြံကြသည်။
- \* တိုးတက်မှုလိုအပ်သော အချက်များ-
  - ၂၄ နာရီလျှပ်စစ်ဓါး
  - စိုက်ပျိုးရေးအရင်းနှီးမြှုပ်နှံမှုပညာများ
  - ကုသိမဂ္ဂြေး သွားလာအဆုံးပြုနိုင်သော လမ်းပန်းဆက်သွယ်ရေး .



၈။ ဥစ္စာနေကြွယ်ဝမှုအဆင့် သတ်မှတ်ချက်ပြပုံ

<p style="text-align: center;">ဥစ္စာနေကြွယ်ဝမှုပြုစာယာ: &lt; ခြောက်ဘက်ရှာပေါက်ကြီးနယ်</p>			
အဆင့်	ပိုင်ဆိုင်ချက်များ	ပိုင်ပိုင်မှု	ရာခိုင်နှုန်း
ချမ်းသာ	ပျဉ်ထောင် ပျဉ်ခင်း: ဆွပ်မိုး၊ ဂယ်ယာ ၅ ဇနက၊ ဆွန်ခက် ကုန်တင်ကား၊ မဲခြေစက် ဆိုင်ကယ် ရေပန်၊ သူတို့၏ သား၊ သမီးများကို ပညာရေးတွင် ဖြီးဆုံးအောင် ထားကြသည်။	၇၀	၁၁%
အလယ် အလတ်	ပျဉ်ထောင် ပျဉ်ခင်း: ဆွပ်မိုး ဂယ်ယာ ၃ ဇနက၊ ဆိုင်ကယ် ရေပန်၊ သူတို့၏ သား၊ သမီးများကို ပညာရေးတွင် ဖြီးဆုံးအောင် ထားကြသည်။	၄၀၀	၆၅%
နှစ်ပါး	ထင်ကား ဝါးကြမ်းခင်း: သက်ငယ်မို့ ဂယ်ယာ၊ မဲ ကျပန်၊ အလုပ်အကိုင် သူတို့၏ သား၊ သမီးများကို ပညာရေးတွင် ဖြီးဆုံးအောင် မထားနိုင်ကြပါ။	၁၄၄	၂၄%
		၆၁၄	၁၀၀%

၉။ ဥစ္စာနေကြွယ်ဝမှုအဆင့်သတ်မှတ်ချက်လေးသုံးသပ်ချက်

ဥစ္စာနေကြွယ်ဝမှုပြုစာယာ: < ခြောက်ဘက်

ဆွေးနွေးရှင်းရှင်းဆန်းဆန်းစစ်ခြင်း:

⇒ ကျေးဇူးတင် ချစ်သူချည်းပါးပြီး ဝန်ထမ်းလက် ဦးရှေ့များက နှစ်ပါးသူများလည်းရှိသည်။

⇒ ဂယ်ယာမြေ သယ်လာတာချည်းပါးသည်။

⇒ နှစ်ပါးသူ ဝန်ထမ်းစု များမှာ ဂယ်ယာ မဲ.များ ဖြစ်ကြပြီး ပုံမှန်ထိန်းမရှိသော ကျဘမ်း ဝန်ထမ်းကို လုပ်ကိုင်ကြသည်။

⇒ စိမ်းကမ်းရေးဆွဲရာတွင် နှစ်ပါးသူ များ ဝန်ထမ်းလုပ်ဆောင်မှုကို ထည့်သွင်းရေးဆွဲ ခြင်းဖြင့် နှစ်ပါးသူ မိသားစုများ ဝန်ထမ်းလုပ်ကိုင်မှုကြောင့် ဝန်ထမ်းများကို ကာ နှစ်ပါးသူများ စီးပွားရေး ဝန်ထမ်းမြေ နိုင်သည်။

၁၀။ အရင်းအမြစ် အသုံးပြုမှုနှင့်ထိန်းချုပ်မှု



၁၁။ အရင်းအမြစ် အသုံးပြုမှုနှင့်ထိန်းချုပ်မှု သုံးသပ်ချက်

ပေါက်ဖွံ့နှံ့ပုံ၊ မြောက်ဘက်အုပ်စု၊ မြောက်ဘက်ဌာ  
 ပိုမိုဆိုင်မှု သုံးစွဲခြင်း (ဆေး၊ မွေးခြင်း၊ နှင့် ဆန်၊ စစ်ခြင်း)  
 \* အင်ချပ်စက်၊ ယက္ကန်းခင်းတို့သည် အမျိုးသမီး၊  
 များသောအားဖြင့် အသုံးပြုသည်။  
 \* ဘေးလုံကွင်း၊ လယ်ထွက်စက်၊ ကားတို့သည် အမျိုး  
 သား၊ များသောအားဖြင့် အသုံးပြုသည်။  
 \* ဂျက်၊ ကျွဲဒွား၊ လယ်ယာ၊ ဘုန်းကြီးကျောင်း၊  
 စာသင်ကျောင်းတို့ကို အားလုံး အသုံးပြုသည်။  
 \* အများစုက လုံခြုံပါးကို အမျိုးသားများက ထိန်းချုပ်  
 ပြုသည်။  
 + ရှေးယခင်ကတည်းက အမျိုးသားများက  
 အများစုကို ထိန်းချုပ်ခဲ့သည်။  
 \* အမျိုးသား၊ သမီးတို့သည် အသုံးပြုသည်။

၁၂။ ရာသီခွင်ပြဇယား

ကုသိခွင်ပြ ပြက္ခဒိန်ဇယား (မြောက်ဘက်ဌာ)												
အထွေထွေ	ဝန်ခွဲ	ကမ္ဘာ	အပူ	ပူပို	ပူခွဲ	တေ့သ	အပူပို	ပူပို	အပူ	အပူ	အပူ	အပူ
ခွက်ပျိုးစေ့												
ကုသိဥ												
ကျန်းမာရေး												
ဝင်စား/ထွက်												
လမ်းပန်းဆက်သွယ်ရေး												
ဥတော်များ												

၁၃။ ရာသီခွင်ပြဇယားသုံးသပ်ချက်

မြောက်ဘက်ဌာ ကုသိခွင်ပြ ပြက္ခဒိန်

ဆွေးနွေးခြင်း နှင့် ဆန်းစစ်ခြင်း

=> ကြက်သွန်၊ ဟာကူး၊ ခြေပဲ၊ ချမ်း၊ ငရုတ်စသည့် သိဒ္ဓါပျိုးစုံကို ကုသိခေ့ကို ချိတ်ပျိုးကြ သည်။

=> ဆိုးရာသီတွင် ကျန်းမာရေးပြဿနာများ ဖြစ်ပွားစေခြင်းကြောင့် ကျန်းမာရေးကောင်းကြ သည်။

=> ဆွေးနွေးခြင်းဆောင်ရာသီတွင် လမ်းပန်း ဆက်သွယ်ရေးကောင်းစွာဖြင့် ဆိုးရာသီ တွင် လမ်းပန်းဆက်သွယ်ရေး ခက်ခဲသည်။

=> သိဒ္ဓါပျိုးချိတ်ပျိုးခြင်းတွင် ထွက်ငွေများက ဝင်ငွေများဖြင့် သိဒ္ဓါပျိုးချိတ်ပျိုးခြင်းထက် ပိုမိုကြသည်။

=> သန့်ရှင်းစေရေးသွန်ပြွန်၊ ကိတ်ပြွန်၊ ဆွေးခြံခြံ၊ သံပုံဆော်ပြွန်စသည့် ဥတော်များ ကျင့်ပတ်သွန်

၁၄။ ပင့်ကူအိမ်ပြပုံ (ကျား၊မ)

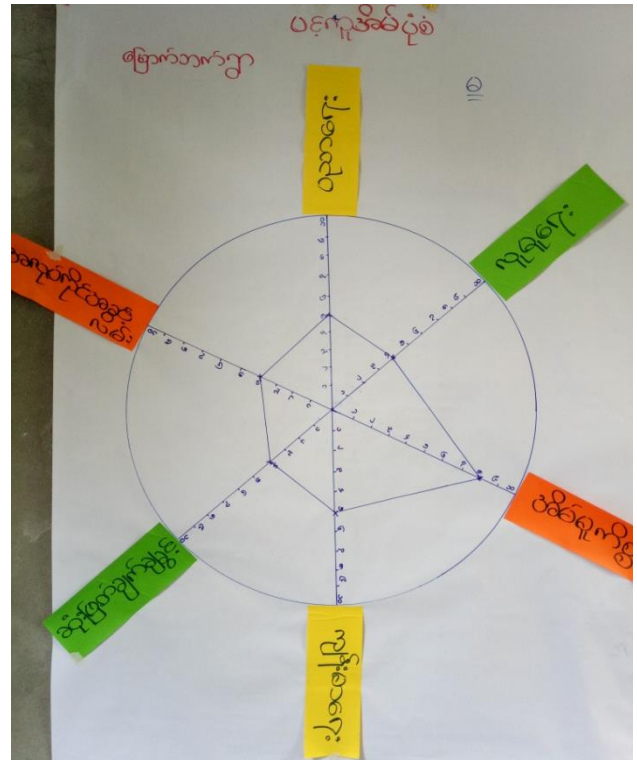
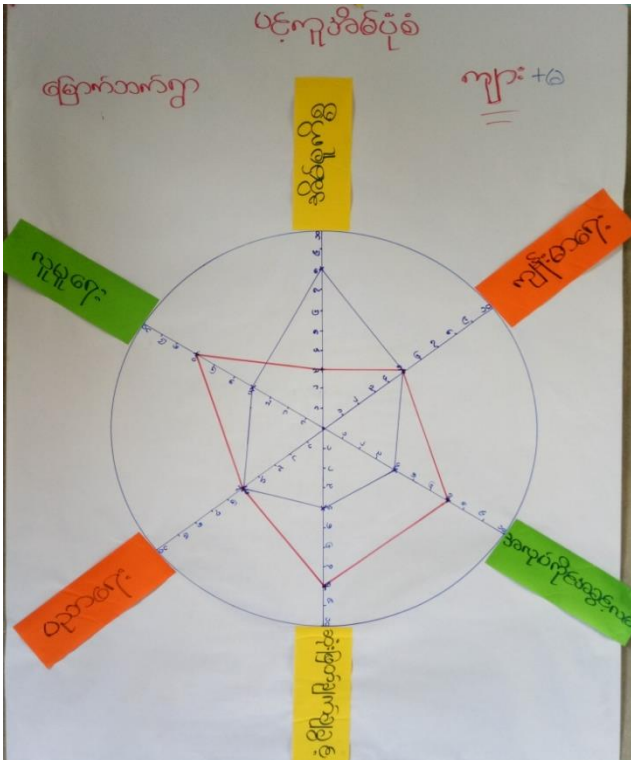

၁၅။ ပင့်ကူအိမ်သုံးသပ်ချက် (ကျား၊မ)

ပင့်ကူအိမ်ပြပုံ  
 မြောက်ဘက်၌ ဆွေးနွေးခြင်းနှင့် ဆန်းစစ်ခြင်း

=> အလုပ်ကိုင်အခန်းကွဲ၊ လမ်းတွင် အမျိုးအစား  
 များသည် တန်းတူအခွင့်အရေး မရကြပါ။

=> ပညာရေး၊ ကျန်းမာရေးတွင် အမျိုးအစားများသည်  
 အမျိုးသားများနှင့် တန်းတူအခွင့်အရေးမရကြပါ။

=> လူမှုရေးလုပ်ငန်းတွင်လည်း အမျိုးသား  
 များက ဦးဆောင်လုပ်ကိုင်နေကြသည်။

=> ဆုံးဖြတ်ချက်ချရာတွင်လည်း အမျိုးအစား  
 များသည် အမျိုးသားများနှင့် တန်းတူ  
 အခွင့်အရေး မရကြပါ။

=> အမျိုးအစားများသည် ဝင်ရောက်ပေးပေး  
 ခံစားမှုမရှိစွာ များတွင် သာသနာ့အဖွဲ့အစည်း  
 ကြားဖြား ဆေးကုသမှု ပြင်ပလုပ်ငန်း  
 များတွင် အခွင့်အရေး နည်းပါးကြသည်။

၁၆။ အဖွဲ့အစည်းချိတ်ဆက်မှုပြပုံ

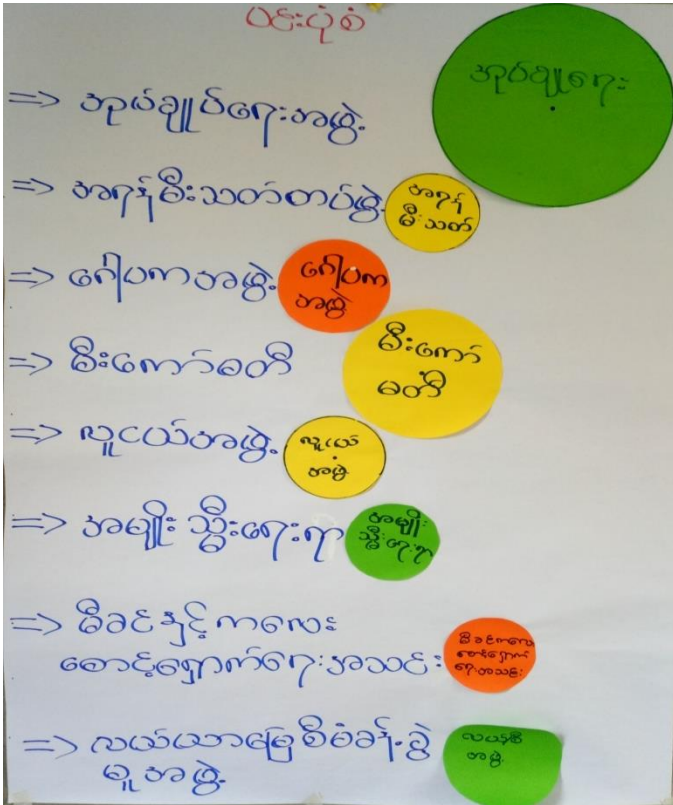

၁၇။ အဖွဲ့အစည်းချိတ်ဆက်မှုပြပုံသုံးသပ်ချက်

မြောက်ဘက်ကျ ပင်းပုံစံ  
 ဆွေးနွေးခြင်းနှင့်ဆန်းစစ်ခြင်း

- => ဘုတ်ချုပ်ရေးအဖွဲ့သည်ကျေးရွာတွင်အဓိကအဖွဲ့အစည်းဖြစ်သည်။
- => ဗဟိုအဖွဲ့ဝင်များသည် ကျေးရွာအုပ်ချုပ်ရေးနှင့် မီးဘေးအန္တရာယ်များကိုကာကွယ်ဆောင်ရွက်ပေးသည်။
- => အမျိုးသမီးအဖွဲ့က မိခင်နှင့်ကလေးစောင့်ရှောက်ရေးအဖွဲ့သည်အမျိုးသမီးအဖွဲ့များဖြစ်ကြသည်။
- => ဂေါ်ပကအဖွဲ့သည် ဘာသာရေးလုပ်ငန်းများကို ဦးဆောင်လုပ်ကိုင်သည်။
- => မီးကော်မတီသည်ကျေးရွာ (၂၄) နားရှိ မီးလင်းရေးကော်မတီ ဦးဆောင်လုပ်ကိုင်သည်။
- => လယ်ယာမြေစီမံခန့်ခွဲမှုအဖွဲ့သည်ကျေးရွာ လယ်ယာမြေများကို စီမံခန့်ခွဲသည်။

၁၈။ အမျိုးသမီး၊ အမျိုးသားများ၏အခက်အခဲပြဿနာများ

**အမျိုးသမီးများမှတစ်ပြင်၍ အခက်ခဲများ**  
 ကြောက်ရွံ့စွာ ကြောက်ရွံ့စွာ ခေါက်ကြွေနေပေ  
 \* ဂျန်းမာရေး အတွက် ဆေးထမ်းမရှိပါ  
 \* ဂွာတွင်းလမ်းများ မကောင်းပါ။  
 \* ပညာရေးတွင် ဆရာ/ဆရာမ မလုံလောက်ပါ။  
 \* စာသင်ကျောင်းဆောင် မလုံလောက်ပါ။  
 \* ဂေဟစနစ် မရှိ၍ မိုးကုန်သွင်းရေးစား  
 အန္တရာယ်ရှိသည်။  
 \* အထက်တန်းကျောင်း မရှိ၍ ကလေး  
 များ ပညာရေးခက်ခဲသည်။  
 \* ကျောင်းဝင်ခြံစည်းရှိ မကောင်းပါ  
 \* စာကြည့်တိုက် မကောင်းပါ

**အမျိုးသားများမှ တစ်ပြင်၍ အခက်ခဲများ**  
 ပေါက်ဖွဲနယ်၊ မြောက်ဘက် အုပ်စု၊ မြောက်အောက်ဘက်  
 => မိုးတွင်း ခြုံလမ်းပန်း ဆက်သွယ်ရေး ခက်ခဲခြင်း  
 => ဂွာတွင်း လမ်းမိုးတွင်း အဆင်မပြေခြင်း  
 => ဆေးခန်းခန်း မရှိ၍ ကျန်းမာရေး ခက်ခဲခြင်း  
 => ကျောင်းခြံစည်း ရှိ မလုံလောက်ပေ များ စိတ်မချ  
 ရခြင်း  
 => ကျောင်းသားဦးရေများ ကျွဲကလေးများ ကျောင်းဆေး  
 ဆောင်မလုံလောက်၍ ခက်ခဲခြင်း  
 => ငါးမွှေးချောင်းမှ ဂွာကို ရေတိုက်စားခြင်း ခံရ၍  
 အိမ်ပိုင်းများ ရေတိုက်စား ခံရခြင်း  
 => ဝမ်းထမ်း အိမ်ယာ မရှိ၍ အစိုး ဂုဏ်ထမ်းများ  
 ရေစရာခက်ခဲခြင်း  
 => ကျောင်းတွင် ကလေးများ စာရေး ခုံ မလုံလောက်  
 ကျိတ်စား၍ အဆင်မပြေခြင်း  
 => ညမော့စက် ကလေးများ စာကျက်၍ အဆင်  
 မပြေခြင်း  
 => စိုက်ပျိုးရေး အတွက် နည်းပညာ မရှိ၍  
 ခက်ခဲခြင်း

၁၉။ အမျိုးသမီး၊ အမျိုးသားများ၏ မျှော်မှန်းချက်များ

အမျိုးသမီးများမှတစ်ဆင့်သော မျှော်မှန်းချက်များ

- \* ဆေးပေးခန်း၌ လာ၍ ကျန်းမာရေးမခံနိုင်တော့ပါ။
- + ဂွာတွင်းလမ်းများကောင်းပါပြီ။
- \* ဆရာ၊ ဆရာမများလုံလောက်၍ ပညာရေးတွင် မခက်ခဲတော့ပါ။
- + စာသင်ကျောင်းဆောင် လုံလောက်ရေး၍ အခက်ခဲမရှိ ပညာသင်ကြားနိုင်ပါပြီ။
- + ကျေးဇူးတင်၍ မိုးကုန်လည်း ရှေးစားအဖွဲ့ကယ် မရှိတော့ပါ။
- \* အထက်တန်းကျောင်းဆောင်၍ လာ၍ ကလေးများ စပညာရေးတွင် မခက်ခဲတော့ပါ။
- + ကျောင်းပိုင်းခြံစည်း၍ များလျှံခြံနေပါပြီ။
- + စာပြည်တိုက် ကောင်းပျံ ဖြစ်

အမျိုးသားများမှတစ်ဆင့်သော မျှော်မှန်းချက်များ

ပေါက်မြို့နယ်၊ မြောက်ဘက်အုပ်စု၊ မြောက်ဘက်

- ⇒ နွယ်တွင်း၌ သွားလာရေးကောင်းမွန်လာမည်။
- ⇒ ဂွာတွင်းလမ်းတွေကောင်းမွန်လာခြင်း။
- ⇒ ဆေးခန်းရှိခြင်းကြောင့် ကျန်းမာရေး အတွက် အဆင်ပြေလာခြင်း။
- ⇒ ကျောင်းခြံစည်းရှိလျှင် ကျန်းမာရေးများစွာချခြင်း။
- ⇒ ကျောင်းဆောင်ကျန်းမာရေးများ စေသင့်အဆင်ပြေလာမည်။
- ⇒ ငါးခွဲချောင်း ဗဟိုကျေတိုက်စားခြင်းမရှိတော့ပါ။
- ⇒ ဝန်ထမ်းအိမ်ယာကျန်းမာရေး အစိုးရဝန်ထမ်းများ အဆင်ပြေလာမည်။
- ⇒ ကျောင်းတွင် ကလေးများ စာရေးခုံတွေရှိလာမည်။
- ⇒ ဂျပန်စစ်မီးလင်း၍ ကလေးများ စာကျက်အဆင်ပြေလာမည်။
- ⇒ စိုက်ပျိုးရေး အတွက် နည်းပညာများ ရရှိလာမည်။

၂၀။ ဦးစားပေးလုပ်ငန်းများရွေးချယ်ခြင်းဇယား

ပေါက်ဖြူရယ် ဖြောက်သက်ကုတ်စု ဖြောက်သက် ကျော့

ဦးစားပေးကျော့စွာဖွံ့ဖြိုးရေးလုပ်ငန်းများ

(၁) စွာတွင်းလမ်းပြုပြင်ခြင်း	၇၁၅
(၂) သေးပေးဆုံးဆောက်လုပ်ခြင်း	၃၅၅
(၃) ငါးဖွဲ့ချောင်းရေကကော	၂၅၆
(၄) ကဝက်တုံးဆောင်ဆောက်လုပ်ခြင်း	၂၀၇
(၅) အလယ်တန်းကျောင်းတိုးချဲ့ခြင်း	၁၉၉
(၆) ပေါက်-ဖြောက်သက်လမ်း	၁၆၆
(၇) ၂၄ နာရီဖွဲ့ကျိတ်	၁၂၆
(၈) ကျောင်းသရာ/ပရိသတ်	၉၂
(၉) ကျောင်းခြံရံနားဖွဲ့	၉၂
(၁၀) စာကြည့်တိုက်	၆၇
(၁၁) ဝန်ဆောင်မှုအိမ်ယာ	၅၈
(၁၂) နိမ့်ကျိုးရေးအိမ်ယာ	၁၂
(၁၃) ကျောင်းစားရုံ	၈



၂၁။ ကော်မတီဝင်များစာရင်း

ကျေးရွာစီမံကိန်းအထောက်အကူပြုကော်မတီဝင်များစာရင်း

ပေါက်မြို့နယ်၊                      ဇွန် ၁၁ ရက် အုပ်စု၊                      ဇွန် ၁၁ ရက် ကျေးရွာ

စဉ်	အမည်	ကျား	မ	ရာထူးတာဝန်
၁။	ဒေါ်မမိ		✓	ကျေးရွာစီမံကိန်းအထောက်အကူပြုကော်မတီဝင်
၂။	ဒေါ်နီနီ		✓	"
၃။	ဒေါ်အေးအေး		✓	"
၄။	ဒေါ်အေးအေး	✓		"
၅။	ဒေါ်အေးအေး	✓		"
၆။	ဒေါ်အေးအေး	✓		"
၇။	ဒေါ်အေးအေး		✓	ကျေးရွာစီမံကိန်းအထောက်အကူပြုကော်မတီဝင်
၈။	ဒေါ်အေးအေး	✓		"
၉။	ဒေါ်အေးအေး		✓	ကျေးရွာစီမံကိန်းအထောက်အကူပြုကော်မတီဝင်
၁၀။	ဒေါ်အေးအေး	✓		ကျေးရွာစီမံကိန်းအထောက်အကူပြုကော်မတီဝင်
၁၁။	ဒေါ်အေးအေး	✓		"
၁၂။	ဒေါ်အေးအေး		✓	"
၁၃။	ဒေါ်အေးအေး		✓	ကျေးရွာစီမံကိန်းအထောက်အကူပြုကော်မတီဝင်
၁၄။	ဒေါ်အေးအေး	✓		"
၁၅။	ဒေါ်အေးအေး		✓	"
၁၆။	ဒေါ်အေးအေး	✓		ကျေးရွာစီမံကိန်းအထောက်အကူပြုကော်မတီဝင်
၁၇။	ဒေါ်အေးအေး		✓	"
၁၈။	ဒေါ်အေးအေး	✓		"
၁၉။	ဒေါ်အေးအေး		✓	ကျေးရွာစီမံကိန်းအထောက်အကူပြုကော်မတီဝင်
၂၀။	ဒေါ်အေးအေး	✓		"
		၁၀	၁၀	

၂၂။ ကျေးရွာအချက်အလက်များ (ပုံစံ-၁)

ပုံစံ - ၈ - ၁ ကျေးရွာအခြေခံအချက်အလက်များ (Form PC 1)

လယ်ဥက္ကန်ချက်၊ ကျေးရွာတစ်ရွာသို့ ပထမဆုံးမိတ်ဆက်ခရီး သွားရောက်သောအခါ လူထုစည်းရုံးရေးမှူးသည် ကျေးရွာ ခေါင်းဆောင်များအား ကျေးရွာအချက်အလက်များကို မေတ္တာရပ်ခံ၍ တောင်းခံရသည်။ ဤအချက်အလက်များကို စီမံကိန်း မိတ်ဆက်အစည်းဝေးမတိုင်မီတောင်းခံရမည်။ စီမံကိန်းမိတ်ဆက်အစည်းဝေးတွင် လူထုစည်းရုံးရေးမှူးသည် ဤအချက်အလက် များအား စစ်ဆေးပြီး မှန်ကန်အောင်ပြုလုပ်ရမည်။ ပြီးနောက်တွင် လူထုစည်းရုံးရေးမှူးမှ သတင်းအချက်အလက်ထံသို့ Tablets မှ တဆင့် ဖြည့်သွင်းရမည်။

ကျေးရွာခေါင်းဆောင် အမည် ဦးထွန်းဝင်း	ကျေးရွာခေါင်းဆောင်၏ ဖုန်းနံပါတ် ၀၇-၉၅ ၆၆၂၆၂၃၁	လူထုစည်းရုံးရေးမှူး၏ အမည် ဖေဒီဒီဒီ
ပြည်နယ်/တိုင်းဒေသကြီး မကွေး	မြို့နယ် ပေါက်	ကျေးရွာအုပ်စု မြောက်ဘက်
	ကျေးရွာ မြောက်ဘက်	

က၊ လူဦးရေ

လူမျိုးစု	အိမ်ထောင်စုအရေအတွက်	ကိုးကွယ်သည့်ဘာသာ	အိမ်ထောင်စုအရေအတွက်
လူမျိုးစု (၁) --- မြန်မာ	၆၁၄	ဘာသာ (၁) --- ဗုဒ္ဓ	၆၁၄
လူမျိုးစု (၂) -----		ဘာသာ (၂) -----	
လူမျိုးစု (၃) -----		ဘာသာ (၃) -----	
လူမျိုးစုရော -----		ဘာသာရော -----	
အခြား	အရေအတွက်		
မသန်စွမ်းသူများ	၁၃		
သက်ကြီးရွယ်အိုများ (၆၅ နှစ် နှင့် အထက်)	၂၀၄		
စစ်ဘေးရှောင်			

	အမျိုးသား (အရေအတွက်)	အမျိုးသမီး (အရေအတွက်)
လူဦးရေ		
လူမျိုးစု (၁) --- မြန်မာ	၁၁၈၃	၁၃၅၄
လူမျိုးစု (၂) -----		
လူမျိုးစု (၃) -----		
အခြား		
အိမ်ထောင်စုဦးစီး	၅၉၁	၂၃

၂၅၃

(ခ) အခြေခံအဆောက်အအုံ အသုံးအဆောင်များ

စာသင်ကျောင်း	အမှတ် ခြံပေါ	ကျန်းမာရေး	အမှတ် ခြံပေါ	ဘာသာရေး အဆောက် အအုံများ	အမှတ် ခြံပေါ
အထက်တန်းကျောင်း	<input type="checkbox"/>	ဆေးရုံ	<input type="checkbox"/>	ဓေတီ	<input checked="" type="checkbox"/>
အလယ်တန်းကျောင်း	<input checked="" type="checkbox"/>	ကျန်းမာရေးဌာန	<input type="checkbox"/>	ဘုန်းကြီးကျောင်း	<input checked="" type="checkbox"/>
မူလတန်းကျောင်း	<input checked="" type="checkbox"/>	ကျန်းမာရေးဌာနခွဲ	<input type="checkbox"/>	ဟိန္ဒူဘုရားကျောင်း	<input type="checkbox"/>
ပုဂံကျောင်း	<input checked="" type="checkbox"/>	ဆေးပေးခန်း	<input type="checkbox"/>	ခရစ်ယာန်ကျောင်း	<input type="checkbox"/>
အခြား	<input type="checkbox"/>	အခြား	<input type="checkbox"/>	ဗလီ	<input type="checkbox"/>
				အခြား	<input type="checkbox"/>
မှတ်ချက်		မှတ်ချက်		မှတ်ချက်	

(ဂ) ကျွမ်းကျင်သူများမှတ်တမ်း (ကျေးရွာတွင်နေထိုင်သော သို့မဟုတ် တခြားရွာမှလာရောက်သော ကျွမ်းကျင်သူများ)

	(ခ) စာသင်ကျောင်း		(၂) ကျန်းမာရေး			(၃) လက်မှုပညာရှင်		
	ရွာတွင်နေ ထိုင်သူ	အခြားရွာမှ လာသူ		ရွာတွင်နေ ထိုင်သူ	အခြား ရွာမှ လာသူ		ရွာတွင် နေထိုင်သူ	အခြားရွာ မှလာသူ
မူလတန်းပြဆရာ/မ	<input type="checkbox"/>	<input checked="" type="checkbox"/>	ဆရာပန်	<input type="checkbox"/>	<input type="checkbox"/>	လက်သမား	<input checked="" type="checkbox"/>	<input type="checkbox"/>
အထက်တန်းပြဆရာ/မ	<input type="checkbox"/>	<input type="checkbox"/>	လက်ထောက် ကျန်းမာရေးပျူ	<input type="checkbox"/>	<input type="checkbox"/>	ပန်းရံ	<input checked="" type="checkbox"/>	<input type="checkbox"/>
အလယ်တန်းပြဆရာ/မ	<input checked="" type="checkbox"/>	<input checked="" type="checkbox"/>	အမျိုးသမီးကျန်းမာရေး ဆရာမ	<input type="checkbox"/>	<input type="checkbox"/>	လျှပ်စစ်ကျွမ်းကျင် မီးသမား	<input type="checkbox"/>	<input type="checkbox"/>
ပုဂံပြဆရာ/မ	<input checked="" type="checkbox"/>	<input type="checkbox"/>	သားဖွားဆရာမ	<input type="checkbox"/>	<input type="checkbox"/>	ရေပိုက်သူယ်သူ	<input checked="" type="checkbox"/>	<input type="checkbox"/>
အခြား	<input type="checkbox"/>	<input type="checkbox"/>	ပြည်သူ့ကျန်းမာရေးလုပ်သား	<input checked="" type="checkbox"/>	<input type="checkbox"/>	စက်ပြင်ဆရာ	<input checked="" type="checkbox"/>	<input type="checkbox"/>
မှတ်ချက်			မှတ်ချက်			မှတ်ချက်		

(ဃ) ကျေးရွာသို့ ရောက်ရှိနိုင်သည့် လမ်းအခြေအနေ / ကျေးရွာတစ်ရွာသည် ၎င်း၏ ကျေးရွာအုပ်စုနှင့် ဆက်သွယ်ထားသော လမ်းအခြေအနေ (အောက်ပါတို့ကို ဝိုင်းပါ)

ကျောက်ကြမ်းလမ်း      ကတ္တရာလမ်း      ကွန်ကရစ်လမ်း      မော်တော်ဆိုင်ကယ်လမ်း  
 ကျောက်ခင်းလမ်း      မြေသားလမ်း      လှေသွားလမ်း      အခြား \_\_\_\_\_

(င) ကျေးရွာဖွံ့ဖြိုးမှုစီမံချက်

(၁) လူထုဗဟိုပြုစီမံကိန်းမစတင်မီ ဤကျေးရွာတွင်ကျေးရွာဖွံ့ဖြိုးမှု စီမံချက်ရှိခဲ့ပါသလား? ဝိုင်းပါ  
(ရှိပါသည်/မရှိပါ/မသိပါ)

(၂) ရှိခဲ့ပါလျှင် ဤစီမံချက်ကို မည်သည့် ခုနှစ်တွင်ပြင်ဆင်ခဲ့ပါသနည်း? နှစ် ၂၀၂၅ မသိပါ

(၃) ဤစီမံချက်ကို မြို့နယ်မှအတည်ပြုခဲ့ပါသလား? (ပြုခဲ့ပါသည်/မပြုခဲ့ပါ / မသိပါ)

(စ) ခရီးအကွာအဝေး

(၁) ဤကျေးရွာ၏လဟိုမှ ၎င်းကျေးရွာအုပ်စု၏လဟိုအထိ ခရီးမိုင်မည်မျှကွာဝေးသနည်း? မိုင်-----/မသိပါ

(၂) ဤကျေးရွာမှ ၎င်းကျေးရွာအုပ်စု၏လဟိုအထိ သွားလာရာတွင်ကြာမြင့်သည့်အချိန်။

ခြောက်သွေ့ရာသီတွင်ကြာချိန်----- ထော်လာရီ/မော်တော်ဆိုင်ကယ်/ခြေလျင်/လား/မော်တော်ဘုတ်/  
အခြား-----

မိုးရာသီတွင်ကြာချိန်----- ထော်လာရီ/မော်တော်ဆိုင်ကယ်/ခြေလျင်/လား/မော်တော်ဘုတ်/  
အခြား-----

(ဆ) ပတ်ဝန်းကျင်ဆိုင်ရာ သဘာဝဘေးအန္တရာယ်

ဤကျေးရွာတွင် ရေကြီးခြင်းကဲ့သို့ သဘာဝဘေးအန္တရာယ်ကျရောက်ဖူးခြင်း ရှိပါသလား။

မရှိပါ  ရှိပါသည် ရှိလျှင်ဖော်ပြပါ ၂၀၁၂-၂၀၁၃ တွင် ဤ ဘုံ

၁၆၂၅ နှုး ရွှေမြေစင်းကြီး ဇွာမြေ / ဝအမြေ

မှူး တိုက်စား ခံရ

(ဇ) ကျေးရွာတွင် ဖွဲ့စည်းထားသော အဖွဲ့အစည်းများ

လူထုလဟိုပြုစီမံကိန်းမတိုင်မီ ဤကျေးရွာတွင် ကျေးရွာဖွံ့ဖြိုးရေးအတွက် အစိုးရ (သို့) ရွာသားများကိုယ်တိုင်(သို့) စီမံကိန်းတစ်ခုခုမှ ဖွဲ့စည်းထားသည့် အဖွဲ့အစည်းများရှိပါသလား။

(၁) လွင်းကော့မဟို

(၂) မ.ကော့မဟို

(ဈ) အထွေထွေအုပ်ချုပ်ရေး ဦးစီးဌာန (GAD) မှ မှတ်တမ်းတင်ထားခြင်း

ဤကျေးရွာသည် အထွေထွေအုပ်ချုပ်ရေး ဦးစီးဌာန (GAD) မှ မှတ်တမ်းတင်ထားမှု ရှိပါသလား။

မရှိပါ  ရှိပါသည်

ကျေးရွာခေါင်းဆောင်

အမည် ဦး ထိန်ဝင်း

လက်မှတ်  နေ့စွဲ ၁၄.၃.၁၇

လူထုစည်းရုံးရေးမှူး

အမည် ဒေါ်နီနီ

လက်မှတ်  နေ့စွဲ ၁၄.၃.၁၇

၂၃။ စီမံကိန်းအချိန်ဇယား (ပုံစံ-၂)

ပုံစံ - ၀ - ၂ - စီမံကိန်းစက်ဝန်းအချိန်ဇယား (PC 2)

လမ်းညွှန်ချက်၊ သက်ဆိုင်ရာလူထုစည်းရုံးရေးများ/လက်ထောက်နည်းပညာများမှ စီမံကိန်းစက်ဝန်းအဆင့်တစ်ခုစီပြီးစီးတိုင်း ကျေးရွာနှင့် ကျေးရွာအုပ်စုအတွက် ဤပုံစံကို ဖြည့်သွင်းရမည်။  
စည်းရုံးရေးများ/ဝန်ထမ်း အမည် ရွှေအိန်ဇို :

နေ့စွဲ ၂၅.၃.၂၇ စက်ဝန်းအားအမှတ်ခြိပ်ပါ  စက်ဝန်း(၁)  စက်ဝန်း(၂)  စက်ဝန်း(၃)  
 စက်ဝန်း(၄)

ပြည်နယ်/တိုင်း မကွေး၊ မြို့နယ် ပေါက်၊ ကျေးရွာအုပ်စု မြောက်ဘက်၊ ကျေးရွာ မြောက်ဘက်

စီမံကိန်းဆောင်ရွက်မှုအဆင့်များ	နေ့စွဲ		အစည်းအဝေးတွင်တက်ရောက်သူအရေအတွက်			
	စတင်သည့်နေ့	ပြီးဆုံးသည့်နေ့	အမျိုးသားအရေအတွက်	အမျိုးသမီးအရေအတွက်	အိမ်ထောင်စုအရေအတွက်	လူမျိုးစုတက်ရောက်သူအရေအတွက်နှင့် လူမျိုးစုအမည်
၁။ ကျေးရွာစီမံကိန်း မိတ်ဆက်အစည်းအဝေး	၂၇.၃.၂၇	၂၈.၃.၂၇	၂၀၀	၁၃၀	၃၂၇	၃၄၀   ၁၆၈
၂။ ကျေးရွာခွဲ၊ ပြီးရေး စီမံချက်ရေးဆွဲခြင်းအစည်းအဝေး	၂၅.၃.၂၇	၂၅.၃.၂၇	၂၇၆	၂၀၉	၄၈၆	၄၈၅   ၁၆၈
၃။ ကျေးရွာအုပ်စု လုပ်ငန်းဆုံးဖြတ်ချက်ချသည့်အစည်းအဝေး	၂၅.၃.၂၇	၂၅.၃.၂၇	၇	၆	၁၃	၁၃   ၁၆၈
၄။ မြို့နယ်အဆင့် စီမံကိန်းရေးဆွဲရေးနှင့် အကောင်အထည်ဖော်ရေးကော်မတီ၏ စီမံကိန်း သုံးသပ်မှုအစည်းအဝေး			မလို	မလို	မလို	မလို
၅။ မြို့နယ် စီမံကိန်းရေးဆွဲရေးနှင့် အကောင်အထည်ဖော်ရေး ကော်မတီ၏ဆုံးဖြတ်မှုကို ရွာသို့ အသိပေးအကြောင်းကြားသည့် အစည်းအဝေး						

၆။ စီမံကိန်းလုပ်ငန်းခွဲစီမံချက်ရေးဆွဲခြင်းအစည်းအဝေး						
၆.၁။ စီမံကိန်းလုပ်ငန်း အကောင်အထည်ဖော်ရေးအစီအစဉ် ရေးဆွဲခြင်း						
၆.၂။ ဝယ်ယူရေးအစီအစဉ် ရေးဆွဲခြင်း						
၆.၃။ ဘဏ္ဍာရေးကုန်ကျမှု လျာထားအစီအစဉ် ရေးဆွဲခြင်း						
၆.၄။ ပြင်/ထိန်းအစီအစဉ် ရေးဆွဲခြင်း						
၇။ စီမံကိန်းလုပ်ငန်းခွဲ တိုးတက်မှု စောင့်ကြည့်အစည်းအဝေး						
၇.၁။ အစည်းအဝေး ပထမအကြိမ်						
၇.၂။ အစည်းအဝေး ဒုတိယအကြိမ်						
၇.၃။ အစည်းအဝေး တတိယအကြိမ်						
၈။ စီမံကိန်းလုပ်ငန်းခွဲ အပြီးသတ်စစ်ဆေးခြင်းအစည်းအဝေး						
၉။ လူထုစစ်ဆေးပွဲအစည်းအဝေး						

၂၄။ ကျေးရွာဖွံ့ဖြိုးရေးဦးစားပေးအစီအစဉ် (ပုံစံ-၃)

ပုံစံ - ၈ - ၃ ကျေးရွာဖွံ့ဖြိုးရေး ဦးစားပေးအစီအစဉ် (Form PC 3)

လမ်းညွှန်ရွက်၊ အဆင့်(၃) ကျေးရွာမှော်မှန်းချက်အစည်းအဝေး၊ ပြီးဆုံးသောအခါ ကျေးရွာစီမံကိန်း အထောက်အကူပြု ကော်မတီသည် လူထုစည်းရုံးရေးမှူးအကူအညီဖြင့် ဤပုံစံကိုဖြည့်စုံအောင် ဖြည့်သွင်းရမည်။

လူထုစည်းရုံးရေးမှူး/ဝန်ထမ်း အမည် **ဒေါ်နီနီနီ**

နေ့စွဲ **14.3.2017**  စက်ဝန်းအား အမှတ်ခြစ်ပါ (✓)  မှတ်ဝန်း(၁)  စက်ဝန်း(၂)  စက်ဝန်း(၃)  စက်ဝန်း(၄)

ပြည်နယ်/တိုင်း **မကွေး** မြို့နယ် **မဂြိုဟ်** ကျေးရွာအုပ်စု **ရွှေမာရ်ဘက်** ကျေးရွာ **ရွှေမာရ်ဘက်**

က။ အခက်အခဲအတားအဆီးများအားရှေးနှေးခြင်း - ယခုလက်ရှိအခြေအနေတွင် ဤကျေးရွာဖွံ့ဖြိုးတိုးတက်ရေးအတွက် အဓိက အခက်အခဲအတားအဆီးများသည် မည်သည်များဖြစ်ပါသနည်း။ (အမျိုးသား/သမီး အနည်းဆုံးအခက်အခဲ ၅ ခုစီဖော်ပြပါ)

အမျိုးသား အဖွဲ့မှ တင်ပြသောအခက်အခဲအတားအဆီးများ	အမျိုးသမီး အဖွဲ့မှတင်ပြသောအခက်အခဲအတားအဆီးများ
၁။ မိုးကုသိ၊ လွင်လမ်းဈေးဈေးကွက်၊ သောကြောလမ်းပန်းဆက်သွယ်ရေး ခက်ခဲပါသည်။	၁။ ဆေးပေးခန်း၊ ဆိုးသောကြော၊ ကျန်းမာရေး၊ အသက်ခက်ခဲပါသည်။
၂။ ကွေးလမ်းလမ်းများလည်း မိုးကုသိဖွဲ့ပြုမိမိ၊ စီမံကိန်းသွားလာရေးခက်ခဲပါသည်။	၂။ ကွေးလမ်းလမ်းများ၊ ကောက်၊ ကောက်ကြော၊ သွားလာရေး ခက်ခဲပါသည်။
၃။ ဆေးခန်း၊ မိုးကုသိ၊ ကျန်းမာရေး၊ အသက်ခက်ခဲပါသည်။	၃။ ယခုအခါတွင် ဆေး/မ မလုံလောက်စွာ အသက်ခက်ခဲပါသည်။
၄။ ကျေးလက်ဒေသများ၊ ကောက်၊ သောကြော၊ ကျေးလက်ဒေသများ၊ ကျေးလက်ဒေသများ ဖြစ်ပါသည်။	၄။ ကျေးလက်ဒေသများ၊ ကောက်၊ သောကြော၊ ကျေးလက်ဒေသများ ဖြစ်ပါသည်။
၅။ ကျေးလက်ဒေသများ၊ ကောက်၊ သောကြော၊ ကျေးလက်ဒေသများ ဖြစ်ပါသည်။	၅။ ကျေးလက်ဒေသများ၊ ကောက်၊ သောကြော၊ ကျေးလက်ဒေသများ ဖြစ်ပါသည်။

ခ။ မှော်မှန်းခြင်း - နောင်လာမည့် ( ၅ ) နှစ် အတွင်း ကျေးရွာဖွံ့ဖြိုးရေး မှော်မှန်းလျာထားချက်များအား တင်ပြပါ။

အမျိုးသားအဖွဲ့မှ တင်ပြသောမှော်မှန်းချက်များ	အမျိုးသမီးအဖွဲ့မှ တင်ပြသောမှော်မှန်းချက်များ
၁။ လမ်းဈေးကွက်၊ ကောက်၊ သောကြော၊ ကျေးလက်ဒေသများ ဖြစ်ပါသည်။	၁။ ဆေးပေးခန်း၊ ဆိုးသောကြော၊ ကျန်းမာရေး၊ အသက်ခက်ခဲပါသည်။
၂။ ကွေးလမ်းလမ်းများလည်း ကောက်၊ သောကြော၊ ကျေးလက်ဒေသများ ဖြစ်ပါသည်။	၂။ ကွေးလမ်းလမ်းများ၊ ကောက်၊ သောကြော၊ ကျေးလက်ဒေသများ ဖြစ်ပါသည်။
၃။ ဆေးခန်း၊ မိုးကုသိ၊ ကျန်းမာရေး၊ အသက်ခက်ခဲပါသည်။	၃။ ယခုအခါတွင် ဆေး/မ မလုံလောက်စွာ အသက်ခက်ခဲပါသည်။
၄။ ကျေးလက်ဒေသများ၊ ကောက်၊ သောကြော၊ ကျေးလက်ဒေသများ ဖြစ်ပါသည်။	၄။ ကျေးလက်ဒေသများ၊ ကောက်၊ သောကြော၊ ကျေးလက်ဒေသများ ဖြစ်ပါသည်။









၈။ လူထုစီမံကိန်း၏ လာမည့် ( ၄ ) နှစ်အတွက် အကျုံးဝင်သော ဦးစားပေး ဖွံ့ဖြိုးတိုးတက်မှု လုပ်ငန်း အစီအစဉ်များ

အဆင့်	ကျေးရွာအတွက် ဦးစားပေး ဖွံ့ဖြိုးတိုးတက်မှု လုပ်ငန်းစဉ်များ	အဆိုပြုသူ (အမျိုးသားများ/အမျိုးသမီးများ/အမျိုးသား + အမျိုးသမီး)	ခန့်မှန်းကုန်ကျစရိတ်	အကျိုးခံစားခွင့်ရှိသူ ခန့်မှန်းခြေ အရေအတွက်
၆	အခြေပြင်တိုက်	အမျိုးသမီး	၈,၀၀၀,၀၀၀	၂၅၅၇
၇	ဒဂုံမယ်တရားကျောင်းဆောင်တိုးချဲ့ခြင်း	အမျိုးသား	၈,၀၀၀,၀၀၀	၂၅၅၇
၈	ကျောင်းဝန်း ဖြေကျပ်ရုံ	အမျိုးသား + အမျိုးသမီး	၉,၅၀၀,၀၀၀	၂၅၅၇



၂၅။ ကျေးရွာအုပ်စုစီမံကိန်းလုပ်ငန်းခွဲရွေးချယ်ခြင်း (ပုံစံ-၄)

ပုံစံ - ၀ - ၄ ကျေးရွာအုပ်စုစီမံကိန်းလုပ်ငန်းခွဲရွေးချယ်ခြင်းပုံစံ (Form PC 4)

လမ်းညွှန်ချက်၊ စီမံကိန်းလုပ်ငန်းခွဲရွေးချယ်မှုအစည်းအဝေးပြီးနောက်တွင် ကျေးရွာအုပ်စုမှ CF/TF တို့၏ အကူအညီရယူ၍ ကျေးရွာစီတော်တော်မတ်မတ်မှ လက်မှတ်ရေးထိုးပြီး အဆိုပါပုံစံအား ပြည့်စုံအောင်ဖြည့်သွင်းရမည်။ ဤပုံစံအား ပြည့်စုံစွာဖြည့်သွင်းပြီးပါက ကျေးရွာအုပ်စုမှ ပြုစုတိုးတက်ရေးစီမံချက်တွင် TPIC သို့ အဖွဲ့ခွဲရွေးချယ်မှုအတွက် နောက်ဆက်တွဲအဖြစ် ထားရှိရမည်။ CF မှ ကျေးရွာတစ်ရွာချင်းစီ၏ စီမံကိန်းလုပ်ငန်းခွဲဆိုင်ရာ အချက်အလက်များကို MIS သို့ ထည့်သွင်းရမည်။ (ယခုနစ်စီမံကိန်းလုပ်ငန်းခွဲ မလုပ်ကိုင်သော ကျေးရွာများ မပါဝင်ပါ။)

ကျေးရွာစည်းရုံးရေးမှူး/ဝန်ထမ်းအမည် ဒေါ်ခင်ခင်

နေ့စွဲ ၁၉.၃.၂၀၁၇ ကော်မရှင်းအားအမှတ်ခြစ်ပေးပါ။ (✓) ဧဏ်ဝန်း(၁) □ဝက်ဝန်း(၂) □ဝက်ဝန်း(၃) □ဝက်ဝန်း(၄)

ပြည်နယ်/တိုင်း မကွေး ညွှန်ကြားရေးမှူးချုပ် လှိုင် ကျေးရွာအုပ်စု မြောက်ဘက်

ကျေးရွာအမည်	ထောက်ခံချက်မည့် လုပ်ငန်းများ	အတိုင်းအတာ	ခန့်မှန်း တိုက်ရိုက် အကျိုးစီးပွားနှင့် ရှိသူများ	အဆိုပြုတင်ပြသူ	ခန့်မှန်းကုန်ကျစရိတ်			
					စီမံကိန်းမှ ထည့်ဝင်မှု	ကျေးရွာမှ ထည့်ဝင်မှု	အခြားထည့်ဝင်မှု (ဖော်ပြပါ) အမည်/အဖွဲ့	စုစုပေါင်း
မြောက်ဘက်	ကျောင်းခြံစည်း ရှိ ပြုပြင်ခြင်း	၃၀၀' x ၇၅' x ၆'	၂၅၃၇	□ ကျား □ မ ဧကများ + မ	၄,၀၀၀,၀၀၀			၄,၀၀၀,၀၀၀
	ကျောင်းခြံ ကားရုံပြု လုပ်ခြင်း	၃၀၀' x ၁၀၀' x ၅'	၂၅၃၇	□ ကျား □ မ ဧကများ + မ	၃,၀၀၀,၀၀၀			၃,၀၀၀,၀၀၀
ဝေါ့ဓမ္မာ	ကျောင်းခြံစည်း ရှိ ပြုပြင်ခြင်း	၆၀၀' x ၄၅' x ၆'	၈၀၀	□ ကျား □ မ ဧကများ + မ	၂၅,၀၀၀,၀၀၀			၂၅,၀၀၀,၀၀၀
ကျောက်တန်း	ရွာတွင်းလမ်း ပြုပြင်ခြင်း	၁၁၀၀' x ၁၀၀' x ၆"		□ ကျား □ မ ဧကများ + မ	၁၁,၀၀၀,၀၀၀			၁၁,၀၀၀,၀၀၀

ထူး ကျေးရွာအုပ်စု စီ/ထောက်ကော်မတီ ဥက္ကဋ္ဌ အမည် လက်မှတ် ရက်စွဲ

အေးနွဲ့ဦး





(၃) အုပ်စုအစည်းအဝေး

ပထမ အကြိမ် အုပ်စု အစည်း အဝေး

Date - ၁၄ . ၅ . ၁၇  
 အချိန် - ၀၁:၀၀ PM  
 ချိန် - စာသင်ကျောင်း  
 ဧကရာဇ်

အစည်းအဝေးတွင် ၁) ကျောင်းတန်းကျေးရွာ ၂) စပါးမျော  
 ကျေးရွာ ၃) ဧကရာဇ်ကျေးရွာများမှ စီရင်စုအဖွဲ့များ၊ ၄) ရေဖန်  
 အကြံပြုအဖွဲ့များ၊ ၅) ရေစာရင်းကိုင်များ၊ အသီးသီး တက်ရောက်လာကြပြီး  
 ပထမဆုံး အုပ်စုဝေဖန်အကြံပြုအဖွဲ့ဝင်များ ရွေးချယ်ခဲ့ကြပါသည်။  
 ထို့နောက် အုပ်စုစီရင်စုအဖွဲ့များ ကျား (၁၇) + မ (၁၇) ရွေးချယ်ခဲ့  
 ကြပြီး ကျေးရွာအတွက် စီမံကိန်း ယူဆချက် ခွဲအသီးသီး ရွေးချယ်ကြ  
 ကာ ၁) ကျောင်းတန်းကျေးရွာတွင် ဦးစွာ ဖွဲ့စည်းခြင်း၊ ၂) စပါး  
 မျောကျေးရွာတွင် ကျောင်းခြံစည်းရုံးခြင်း၊ ၃) ဧကရာဇ်ကျေးရွာ  
 တွင် ကျောင်းခြံစည်းရုံးခြင်း၊ ၄) ကျောင်းခြံစည်းရုံးခြင်း ယူဆ  
 ချက်များ ဖြစ်ကြပါသည်။ ထို့နောက် အုပ်စုဝေဖန်စီမံကိန်းများကို ကိုယ်ကျေရာ  
 ရလေ့များ ဖြည့်ဖြိုး အစည်းအဝေးကို ဂုဏ်သိမ်းခဲ့ကြပါသည်။

အစည်းအဝေးတက်ရောက်သူ

ကျား - ၇ > ၂၃  
 မ - ၆

အိမ်ခြေ - ၁၅

၂၇။ ကဏ္ဍအလိုက်ဦးစားပေးဖွံ့ဖြိုးရေးလုပ်ငန်းစဉ်များ

နောက်ဆက်တွဲ (၄) ခြားနားသောအပိုင်းများအတွက်ဦးစားပေးဖွံ့ဖြိုးရေးလုပ်ငန်းစဉ် အနှစ်ချုပ်

မူရင်းသည်အား Vpsc တွင်ထားရှိရပါမည်။ အခြားဌာနများနှင့်ညှိနှိုင်းရန်အတွက်မိတ္တူအား TPIC သို့ပို့ရပါမည်။ MIS data အနေဖြင့်သွင်းရန်မလိုအပ်ပါ။

	အဆင့်	လုပ်ငန်း	မည်သူဦးစားပေးလဲ	ကျေးဇူးတင်အောင်အုပ်စု (သို့) အဖွဲ့	ပြင်ပမှမည်သူထောက်ပံ့မလဲ
အခြေခံအဆောက်အအုံ	၁				
	၂				
	၃				
	၄				
	၅				
စိုက်ပျိုးရေး	၁	မြို့နယ်ပျိုးစေ့ နှစ်စဉ် ထုတ်ချွေး	အမျိုးသား		
	၂				

အသက်မွေးဝမ်းကြောင်းမှု	၃				
	၄				
	၅				
ကျန်းမာရေးနှင့်အာဟာရ	၁				
	၂				
	၃				
	၄				
	၅				
	၁	ဝိထေရ်ဝန်ထမ်းများအားအဆင့်မြှင့်တင်ခြင်း	အမျိုးသမီး		



ပညာရေး	၂	ကျောင်းဆရာ / ဆရာမ ဝန်ထမ်း ဖွဲ့စည်းရေး	စာမျှားထား		
	၃	ကျောင်းဆရာမ ခွဲများ	စာမျှားထား		
	၄	ကျောင်း ဝန်ထမ်း စိမ်းယာ	စာမျှားထား		
	၅				
အခြား	၁	၂၄ နာရီ လျှပ်စစ်ဓာတ်အား	စာမျှားထား		
	၂				
	၃				
	၄				
	၅				

၂၈။ ကျေးရွာဖွံ့ဖြိုးရေးအစီအစဉ်ဆောင်ရွက်မှုမှတ်တမ်းဇာတ်ပုံများ

ကျေးရွာလူထုနှင့်ပင်းပုံစံအားဆွေးနွေးခြင်း



အမျိုးသမီးများ၏ အခက်အခဲ များအားဖော်ထုတ်ခြင်း



လူထုစည်းရုံးရေးမှူးမှ ဖွံ့ဖြိုးရေးလုပ်ငန်းစဉ်များအကြောင်းအား ရှင်းပြခြင်း



ကော်မတီဝင်များ၏မှတ်တမ်းတင်ခါတ်ပုံ





## လူထုဗဟိုပြုစီမံကိန်း

ကျေးလက်လူထုအခြေပြု ၊ ဖွံ့ဖြိုးမှုကိုတိုးရှေးရှု

လူထုဗဟိုပြုစီမံကိန်းရုံး၊ အင်းတော (တောင်စု)၊ ပေါက်မြို့နယ်၊ မကွေးတိုင်းဒေသကြီး။

ရုံးဖုန်း-၀၆၂၄၅၃၅၈

[www.cdd.drdmyanmar.org](http://www.cdd.drdmyanmar.org)