

ပြည်ထောင်စုသမ္မတမြန်မာနိုင်ငံတော်အစိုးရ

စိုက်ပျိုးရေး၊ မွေးမြူရေးနှင့်ဆည်မြောင်းဝန်ကြီးဌာန

ကျေးလက်ဒေသဖွံ့ဖြိုးတိုးတက်ရေးဦးစီးဌာန

ပေါက်မြို့နယ်



လူထုဗဟိုပြုစီမံကိန်း

National Community Driven Development Project



ကျေးရွာဖွံ့ဖြိုးရေးအစီအစဉ်

Village Development Plan

ပေါက်မြို့နယ် ၊ မြောက်ဘက်အုပ်စု၊ ကျောက်တန်း ကျေးရွာ

# ၂၀၁၇ခုနှစ်

## မာတိကာ

အကြောင်းအရာ	စာမျက်နှာ
၁။ မြို့နယ်ပြင်မြေပုံ	၃
၂။ အုပ်စုမြေပုံ `	၄
၃။ အုပ်စုတွင်ပါဝင်သောကျေးရွာများစာရင်း	၄
၄။ ကျေးရွာသမိုင်းကြောင်း (ကျေးရွာအခြေခံအချက်အလက်များ)	၅
၅။ လူထုပူးပေါင်းပါဝင်သော လူမှုဆန်းစစ်ခြင်းနှင့်အကဲဖြတ်ခြင်းလုပ်ငန်းစဉ် (PSA/PRA) အကျဉ်းချုပ်ဇယား	၆
၆။ လူမှုရေး နှင့် အရင်းအမြစ်ပြင်မြေပုံ	၇
၇။ လူမှုရေး နှင့် အရင်းအမြစ်ပြင်မြေပုံသုံးသပ်ချက်	၇
၈။ ဥစ္စာနေကြွယ်ဝမှုအဆင့် သတ်မှတ်ချက်ပြပုံ	၈
၉။ ဥစ္စာနေကြွယ်ဝမှုအဆင့်သတ်မှတ်ချက်ဇယားသုံးသပ်ချက်	၈
၁၀။ အရင်းအမြစ် အသုံးပြုမှုနှင့်ထိန်းချုပ်မှု	၉
၁၁။ အရင်းအမြစ် အသုံးပြုမှုနှင့်ထိန်းချုပ်မှု သုံးသပ်ချက်	၉
၁၂။ ရာသီခွင်ပြဇယား	၁၀
၁၃။ ရာသီခွင်ပြဇယားသုံးသပ်ချက်	၁၀
၁၄။ ပင့်ကူအိမ်ပြပုံ (ကျား၊မ)	၁၁
၁၅။ ပင့်ကူအိမ်သုံးသပ်ချက် (ကျား၊မ)	၁၁
၁၆။ အဖွဲ့အစည်းချိတ်ဆက်မှုပြပုံ	၁၂
၁၇။ အဖွဲ့အစည်းချိတ်ဆက်မှုပြပုံသုံးသပ်ချက်	၁၂
၁၈။ အမျိုးသမီး အမျိုးသားများ၏အခက်အခဲပြဿနာများ	၁၃
၁၉။ အမျိုးသမီး အမျိုးသားများ၏ မျှော်မှန်းချက်များ	၁၃
၂၀။ ဦးစားပေးလုပ်ငန်းများရွေးချယ်ခြင်းဇယား	၁၄
၂၁။ ကော်မတီဝင်များစာရင်း	၁၅
၂၂။ ကျေးရွာအချက်အလက်များ (ပုံစံ-၁)	၁၆
၂၃။ စီမံကိန်းအချိန်ဇယား (ပုံစံ-၂)	၁၉
၂၄။ ကျေးရွာဖွံ့ဖြိုးရေးဦးစားပေးအစီအစဉ် (ပုံစံ-၃)	၂၁
၂၅။ ကျေးရွာအုပ်စုစီမံကိန်းလုပ်ငန်းခွဲရွေးချယ်ခြင်း (ပုံစံ-၄)	၂၅
၂၆။ အစည်းအဝေးမှတ်တမ်းများ	၂၉
၂၇။ ကဏ္ဍအလိုက်ဦးစားပေးဖွံ့ဖြိုးရေးလုပ်ငန်းစဉ်များ	၃၁
၂၈။ ကျေးရွာဖွံ့ဖြိုးရေးအစီအစဉ်ဆောင်ရွက်မှုမှတ်တမ်းဇယား	၃၄

၁။ မြို့နယ်ပြမြေပုံ

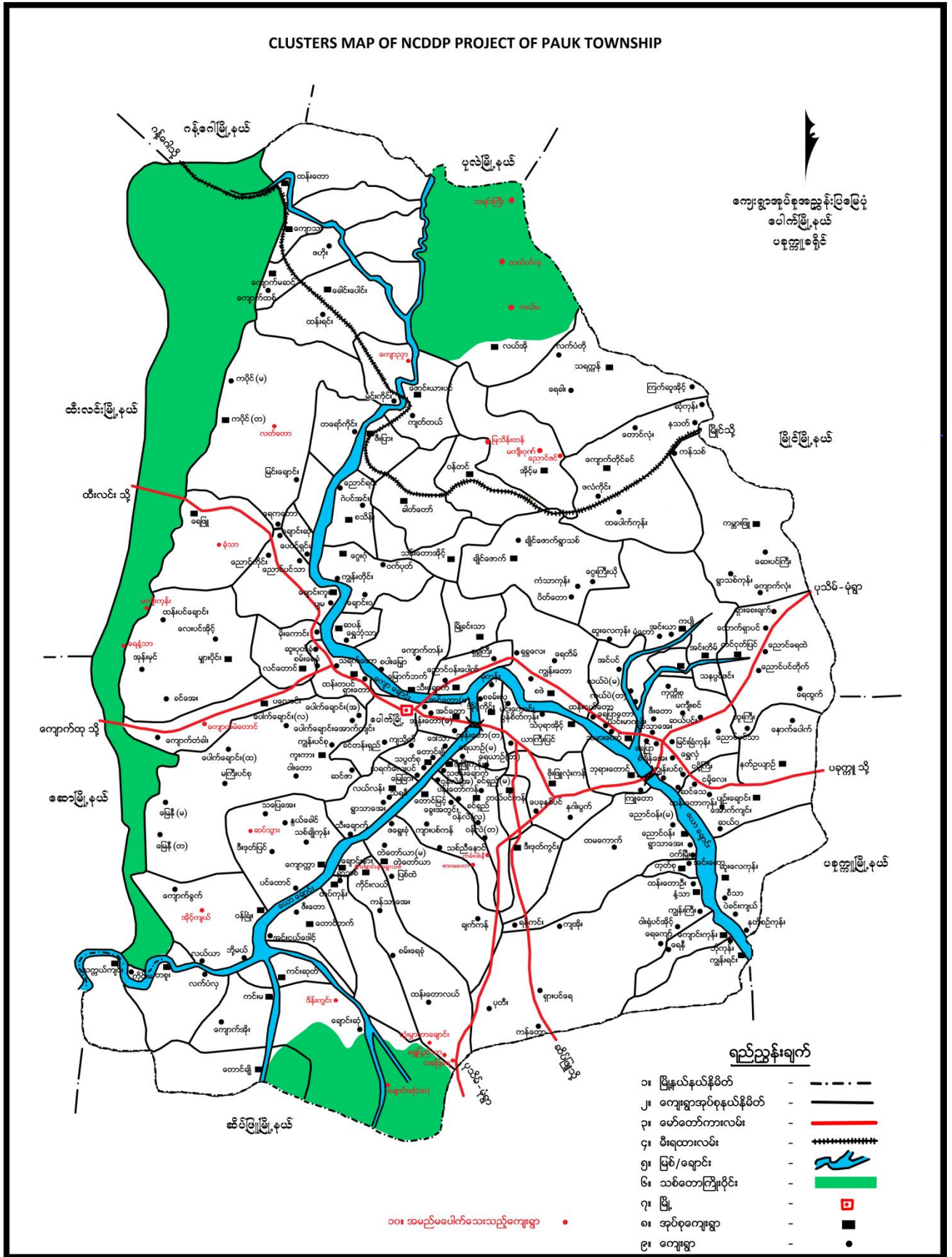

၂။ ကျေးရွာအုပ်စုမြေပုံ



၃။ အုပ်စုတွင်ပါဝင်သောကျေးရွာစာရင်း

- (၁) မြောက်ဘက်
- (၂) စပါးမြော
- (၃) ကျောက်တန်း

၄။ ကျေးရွာသမိုင်းကြောင်း(ကျေးရွာအခြေခံအချက်အလက်များ)

ကျောက်တန်းကျေးရွာ ၏သမိုင်းအကျဉ်း

ပွန်ဒီသော ချစ်ပေါင်း မြားရွာက ယခုလက်ရှိ ကျောက်တန်းကျေးရွာ လေး၏ အရှေ့အောက်ဘက်တွင် အိမ်ထောင်စုပေါင်း ၁၉ အိမ်ခန့် ရှိသည်။

တောတိုက်စုလေးတစ်ခုရှိခဲ့သည်ဟု ဆိုကြပါသည်။ ထိုအချိန်က စစ်တောစစ်ခံကာလကို ငါးနှစ်လျော်လျော် အခြားအထောက်အထား နှစ်ထောင်စုခန့် များသည်လည်း

ထိုလောကတိုက်လေး သို့လာရောက်ခဲ့လျှင် ငါးနှစ်လျော်လျော် နှစ်ထောင်စုခန့် ကလေးသည်

အဖွဲ့အစည်းများဖြင့် ပူးတွဲလာကာ နောက်ပိုင်းတွင် သူကြီး မင်းအဆင့်

အုပ်ချုပ်ရေး ကျေးရွာအဖြစ် ဆိုခေါ်ခံခဲ့ရပါသည်။ အစ ပထမတွင် ကျေးရွာလေးကို

ကျောင်း နှင့် ကျေးရွာ ဟု ခေါ်ဆိုကြပြီး နောက်ပိုင်းတွင် မှ ကျောက်တန်းကျေးရွာ ဟု

ပြောင်းလဲခေါ်ဆိုခဲ့ကြပါသည်။ နောက်ပိုင်း၌ မြားတွင် ကျောက်တန်းကျေးရွာ ဖြစ်

ရွာတွင်းလမ်းများသည် ကျောက်တန်း မြို့နယ် လွန်ရွာ ပျက်စီးပြီး အယုံအကြည်အ

လွန်ခက်ခဲသည်အခြေအနေထို့ ဆိုက်ကောက်လာသောကြောင့် ကျေးရွာ ဂုဏ်တင်

များနှင့် ကျေးရွာအား မြားတွင် ပင်ကြီး ၁၉၉၂ ခုနှစ်တွင် ယခုလက်ရှိ

ကျောက်တန်း ကျေးရွာ ခေါ်ခံခဲ့ရပြီး ပြောင်းရွှေ့နေထိုင် ခဲ့ကြပါသည်။ ယခုအချိန်တွင်

ကျောက်တန်း ကျေးရွာလေးသည် လမ်း မြား နှင့် ကလေး ချစ်ကျပြီး စာပေကျောင်း

တန်းတက်ပြီး ကျောင်း မြားဖြင့် ကလေး သယံဇာတကျေးရွာလေးတစ်ရွာဖြစ်

ခဲ့ပါပြီ။

၅။ လူထုပူးပေါင်းပါဝင်သော လူမှုဆန်းစစ်ခြင်းနှင့်အကဲဖြတ်ခြင်းလုပ်ငန်းစဉ် (PSA/PRA) အကျဉ်းချုပ်ဇယား

လူထုပူးပေါင်းပါဝင်သော လူမှုဆန်းစစ်ခြင်းနှင့် အကဲဖြတ်ခြင်းလုပ်ငန်းစဉ် (PSA/PRAအချိန်ဇယား)

ပေါက်ဖြူ ရယ်၊ မြောက်ဘက် ဒုတိယ၊ ကျောက်တန်း၊ ကျေးဇူး

စဉ်	အကြောင်းအရာ	ရက်စွဲ	ဦးတည်အုပ်စု	တက်ရောက်သူ			အဓိကဆွေးနွေးချက်များ
				ကျား	မ	ပေါင်း	
၁။	လူမှုရေးနှင့် အရင်းမြစ်ပြုမြေပုံ	၁၅.၂.၁၇	ရပ်မိရပ်ဖများ၊ချမ်းသာ၊ အလယ်အလတ်၊ နွမ်းပါး၊ လူငယ်အုပ်စုများ	၂၅	၂၅	၇၀	ကျေးရွာရှိအထင် ကရနေရာများ အိမ်၊ ကျောင်း၊ ဘုန်းကြီးကျောင်း၊ စေတီ၊ လမ်း၊ လယ်ယာ၊ ချောင်း
၂။	ရာသီခွင်ပြဇယား	၁၅.၂.၁၇	ရပ်မိရပ်ဖများ၊ချမ်းသာ၊ အလယ်အလတ်၊ နွမ်းပါး၊ လူငယ်အုပ်စုများ	၂၅	၂၅	၇၀	စိုက်ပျိုးရေး၊ ပွဲတော်၊ ရေရရှိမှု၊ လမ်းပန်းဆက်သွယ်ရေး၊ ရာသီဥတု၊ ဝင်ငွေထွက်ငွေ၊ ကျန်းမာရေး
၃။	ဥစ္စာနေကြွယ်ဝမှု အဆင့် သတ်မှတ်ချက်	၁၅.၂.၁၇	ရပ်မိရပ်ဖများ၊ချမ်းသာ၊ အလယ်အလတ်၊ နွမ်းပါး၊ လူငယ်အုပ်စုများ	၂၅	၂၅	၇၀	ကျေးရွာအတွင်းရှိ လူထု၏ ကွဲပြားခြားနားသော ပိုင်ဆိုင်မှုများ
၄။	ပိုင်ဆိုင်မှုသုံးသပ်ခြင်း	၁၅.၂.၁၇	ရပ်မိရပ်ဖများ၊ချမ်းသာ၊ အလယ်အလတ်၊ နွမ်းပါး၊ လူငယ်အုပ်စုများ	၂၅	၂၅	၇၀	အမျိုးသား၊ အမျိုးသမီး ပိုင်ဆိုင်ပြီး ထိန်းချုပ်မှု ကွဲပြားပုံ
၅။	ပင့်ကူအိမ်သုံးသပ်ခြင်း	၁၅.၂.၁၇	ရပ်မိရပ်ဖများ၊ချမ်းသာ၊ အလယ်အလတ်၊ နွမ်းပါး၊ လူငယ်အုပ်စုများ	၂၅	၂၅	၇၀	အမျိုးသား၊အမျိုးသမီး တန်းတူအခွင့်အရေး ရရှိခြင်းနှင့် မရရှိခြင်း အကြောင်းတရားများ
၆။	ဗင်းပုံစံ	၁၅.၂.၁၇	ရပ်မိရပ်ဖများ၊ချမ်းသာ၊ အလယ်အလတ်၊ နွမ်းပါး၊ လူငယ်အုပ်စုများ	၂၅	၂၅	၇၀	ကျေးရွာအတွင်းရှိ အဖွဲ့အစည်းများ အချင်းချင်းချိတ်ဆက်လုပ်ကိုင်မှုနှင့် ပြင်ပရှိ အဖွဲ့အစည်းများချိတ်ဆက်မှု

၆။ လူမှုရေး နှင့် အရင်းအမြစ်ပြုပြင်မှု

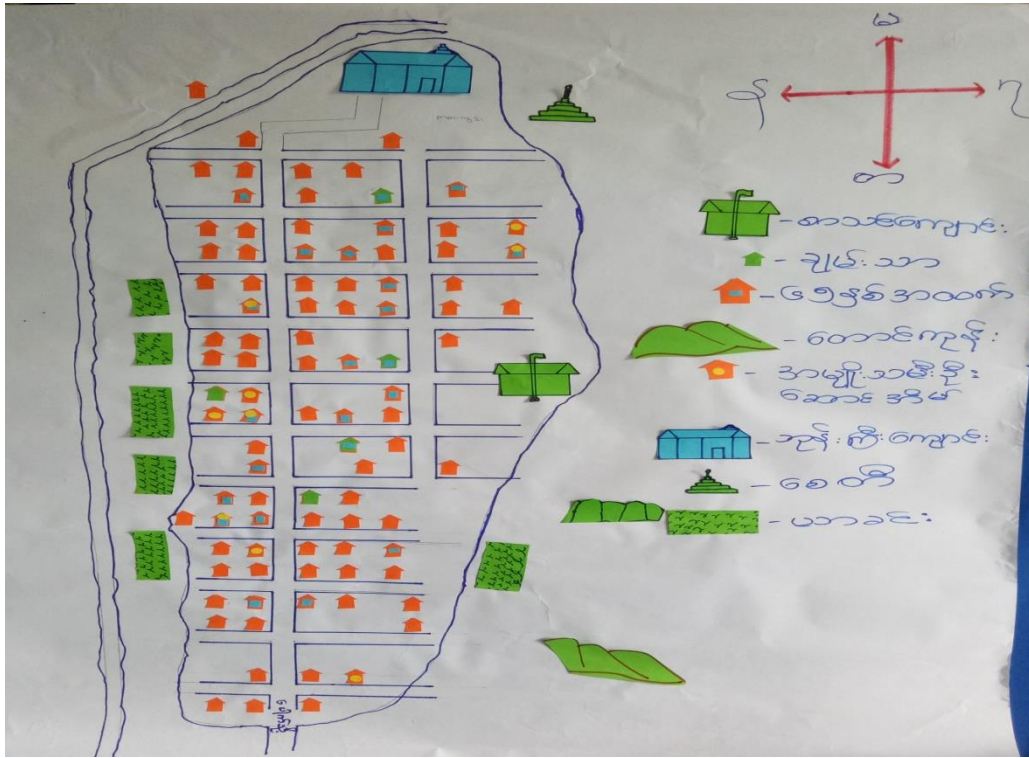

၇။ လူမှုရေး နှင့် အရင်းအမြစ်ပြုပြင်မှုသုံးသပ်ချက်

ပေါက်ဖျံ့နှံ့ပတ်၊ ဖောက်သက်အုယို၊ ကျောက်တန်း၊  
 လူမှုရေး အဖွဲ့ အဖွဲ့ဖြင့် ဖွဲ့  
 (ဆွေးနွေးခြင်း နှင့် ဆန်းစစ်ခြင်း)

---

⇒ တောင်သူ၊ လက်လုပ်လက်စား၊ ပန်းခွက်၊ ဟင်းရွက်  
 များပြား၍ အသက်မွေးဝမ်းကြေးဖြူကြသည်။  
 ⇒ ဟင်းရွက်ခူးခြင်း ကတော့ များ၍ ပန်းခွက်၊  
 တောင်သူများ နည်းပါးသည်။  
 ⇒ (၅)နှစ်အတွင်း တော၊ တောင်၊ သစ်ပင်၊ သယံဇာ  
 တများ နယ်ကျွေများ နည်းလာသည်။  
 ⇒ ကျေးရွာတွင် ခွဲခြားခြင်း မရှိအတူတကွ နေ  
 ထိုင်ကြသည်။  
 ⇒ တစ်ရွာလုံး ဓုဒ္ဓဘာသာကို ကွယ်ကြသည်။  
 ⇒ ရွာတွင် စီးပွားရေး လုပ်ကိုင်ရန် နည်းပါးသော  
 တော၊ ရွှေ၊ လိုင်း နှင့် အခြား ချွေးနွေး ဖြစ်ပွားသည်။  
 ⇒ ကျေးရွာမှ အခြား ခိုဖိထား ချွေးနွေးဖြောင်းရွှေ  
 ခြင်း မရှိပါ။

၈။ ဥစ္စာဓနကြွယ်ဝမှုအဆင့် သတ်မှတ်ချက်ပြပုံ

ပေါက်ဖွံ့ဖြိုးမှု၊ မြောက်ဘက်အုပ်စု၊ ကျောက်တန်းရွာ

အဆင့်	သတ်မှတ်ချက်	အိမ်ထောင်စု	ရာခိုင်နှုန်း
ချမ်းသာ	ဧွန်းစာဆွဲစက်၊ ဧွန်း၊ ထွန်စက်၊ ဈေးဆိုင်၊ မုခ်၊ ဆိုင်ကယ်၊ ယာဉ်ကေအထက်၊ ဆွပ်မီးထုတ်ကားအိမ်	၅	၅.၃%
အဆိုးအတင့်	ယာအုန်ညှိငယ်၊ မုခ်၊ ဆိုင်ကယ်၊ မုခ်၊ ဧွန်း၊ ဆွယ်ကွပ်မီးထုတ်ကား	၄၀	၄၂.၆%
နွမ်းပါး	လက်လုပ်လက်စား၊ ဆုံးပင်အိမ်၊ မုခ်	၄၉	၅၂.၁%
		၉၄	၁၀၀%

၉။ ဥစ္စာဓနကြွယ်ဝမှုအဆင့်သတ်မှတ်ချက်အလေးသုံးသပ်ချက်

ပေါက်ဖွံ့ဖြိုးမှု၊ မြောက်ဘက်အုပ်စု၊ ကျောက်တန်းရွာ

ဥစ္စာဓနကြွယ်ဝမှုအလေးသုံး

<ဆွေးနွေးခြင်း ဖွင့်ဆန်းစစ်ခြင်း >

⇒ ကျေးရွာတွင် နွမ်းပါး <၄၉> အိမ်ထောင်စု

⇒ နွမ်းပါး သည့်အကြောင်း အကျဉ်းမှာ လက်လုပ်လက်စား လုပ်ကိုင် ဂုဏ်ထောက်ဆောင်ကမ်း၊ ကလေးများ ကိုကျောင်းထား ၇ ခု၊ ကလေးများ ကိုမူရုံ ၇ ခု ဖြစ်ကြောင်း ဖော်ပြသည်။

⇒ နွမ်းပါးသူများ အား လုပ်ချိန်တွင် ဖွံ့ဖြိုးရေး အစီအစဉ်များ ရေးဆွဲ သင့်သည်။

⇒ စီမံကိန်း လုပ်ငန်း များကို လုပ်ကိုင်ခြင်း ဖြစ်ပြီး နွမ်းပါးသူများ တိုးတက်ကောင်းမွန်လာစေမည်။



၁၀။ အရင်းအမြစ် အသုံးပြုမှုနှင့်ထိန်းချုပ်မှု

ပေါက်ဖွံ့ နယ်၊ မြောက်ဘက်အပူစိုက်ကျောက်တန်း၊  
အရင်းအမြစ်များသုံးစွဲမှု ပြုလေ့ရှိသော

ဘေးလုံးကွင်း	အုပ်ချုပ်စက်	အိမ်
လယ်ထွက်စက်	ယက္ကန်းစင်	ကျွဲ/ခွား
ကား		လယ်/ယာ
		စာသင်ကျောင်း
		ကျောက်
		ဆိုင်ကယ်
		ဘုန်းကြီးကျောင်း

ပေါက်ဖွံ့ နယ်၊ မြောက်ဘက်အပူစိုက်ကျောက်တန်း၊  
အရင်းအမြစ်ထိန်းချုပ်မှု ပြုလေ့ရှိသော

အုပ်ချုပ်စက်	ကျောက်
ယက္ကန်းစင်	
ဘေးလုံးကွင်း	
လယ်ထွက်စက်	
ဆိုင်ကယ်	
ကား	
ကျွဲ/ခွား	
လယ်/ယာ	
ဘုန်းကြီးကျောင်း	
စာသင်ကျောင်း	
အိမ်	

၁၁။ အရင်းအမြစ် အသုံးပြုမှုနှင့်ထိန်းချုပ်မှု သုံးသပ်ချက်

ပေါက်ဖွံ့ နယ်၊ မြောက်ဘက်အပူစိုက်ကျောက်တန်း၊  
ပိုင်ဆိုင်မှု သုံးသပ်ခြင်း

<ဆွေးနွေးခြင်းနှင့် ဆန်းစစ်ခြင်း>

- ⇒ ဘေးလုံးကွင်း၊ ကား၊ လယ်ထွက်စက် အမျိုးအစားများ အသုံးပြုမှုသည်
- ⇒ အုပ်ချုပ်စက်၊ ယက္ကန်းစင် အမျိုးအစား သုံးစွဲခြင်း
- ⇒ အိမ်၊ ကျွဲ/ခွား၊ လယ်/ယာ၊ စာသင်ကျောင်း၊ ကျောက်၊ ဆိုင်ကယ်၊ ဘုန်းကြီးကျောင်း နှစ်ဦးလုံး အသုံးပြုမှုသည်
- ⇒ အမျိုးအစားများ ကျွဲ/ခွား ချုပ်ကွပ်မှုသည် <စေတနာများများ>
- ⇒ ၆၅% အစဉ်အလာကတည်းက အသုံးပြုခြင်း ဖြစ်ပေါ်ခဲ့သည်
- ⇒ အမျိုးအစား၊ အမျိုးအစား၊ တန်း၊ တူအဖွဲ့ အကျိုးမရှိစေရန် ဦးဆောင်နိုင်မှု အမျိုးအစားများ ဒွား နည်း

၁၂။ ရာသီခွင်ပြဇယား

ရာသီဥတု	အပူချိန်	အပူ	အပူ	အပူ	အပူ	အပူ	အပူ	အပူ	အပူ	အပူ	အပူ	အပူ
အပူချိန်												
အပူ												
အပူ												
အပူ												
အပူ												
အပူ												
အပူ												

၁၃။ ရာသီခွင်ပြဇယားသုံးသပ်ချက်

**ရာသီခွင်ပြဇယား**  
**ဆွေးနွေးခြင်းနှင့်ဆန်းစစ်ခြင်း**

ကျွန်ုပ်တို့၏ ရာသီဥတု ပြောင်းလဲနေခြင်းကို ဖော်ပြနိုင်ပါသည်။

=> ရာသီဥတုပြောင်းလဲခြင်း၏ အကြောင်းရင်းများကို စိစစ်ခြင်းဖြင့် ရာသီဥတုပြောင်းလဲခြင်းကို ဖြစ်ပေါ်စေသည့် အကြောင်းရင်းများကို ဖော်ပြနိုင်ပါသည်။

=> ရာသီဥတုပြောင်းလဲခြင်း၏ အကြောင်းရင်းများကို စိစစ်ခြင်းဖြင့် ရာသီဥတုပြောင်းလဲခြင်းကို ဖြစ်ပေါ်စေသည့် အကြောင်းရင်းများကို ဖော်ပြနိုင်ပါသည်။

=> ရာသီဥတုပြောင်းလဲခြင်း၏ အကြောင်းရင်းများကို စိစစ်ခြင်းဖြင့် ရာသီဥတုပြောင်းလဲခြင်းကို ဖြစ်ပေါ်စေသည့် အကြောင်းရင်းများကို ဖော်ပြနိုင်ပါသည်။

=> ရာသီဥတုပြောင်းလဲခြင်း၏ အကြောင်းရင်းများကို စိစစ်ခြင်းဖြင့် ရာသီဥတုပြောင်းလဲခြင်းကို ဖြစ်ပေါ်စေသည့် အကြောင်းရင်းများကို ဖော်ပြနိုင်ပါသည်။

၁၄။ ပင့်ကူအိမ်ပြပုံ (ကျား၊မ)

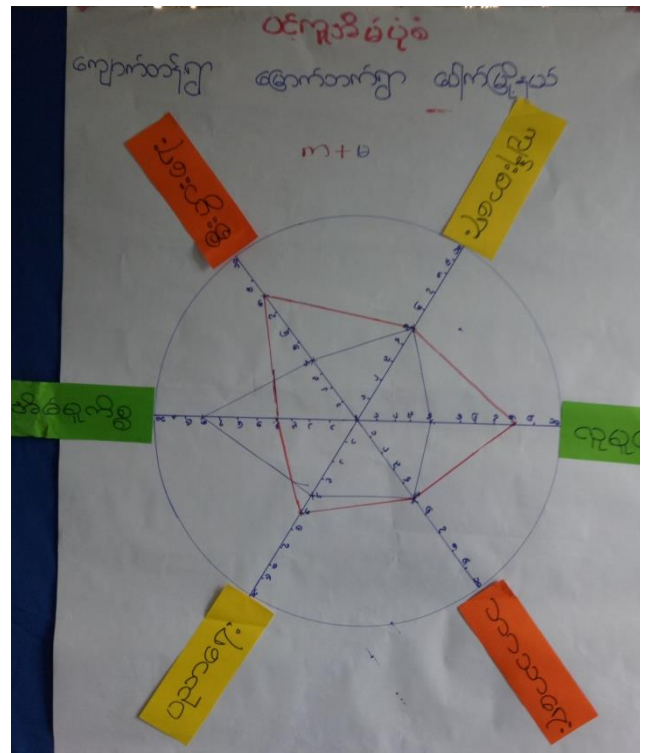
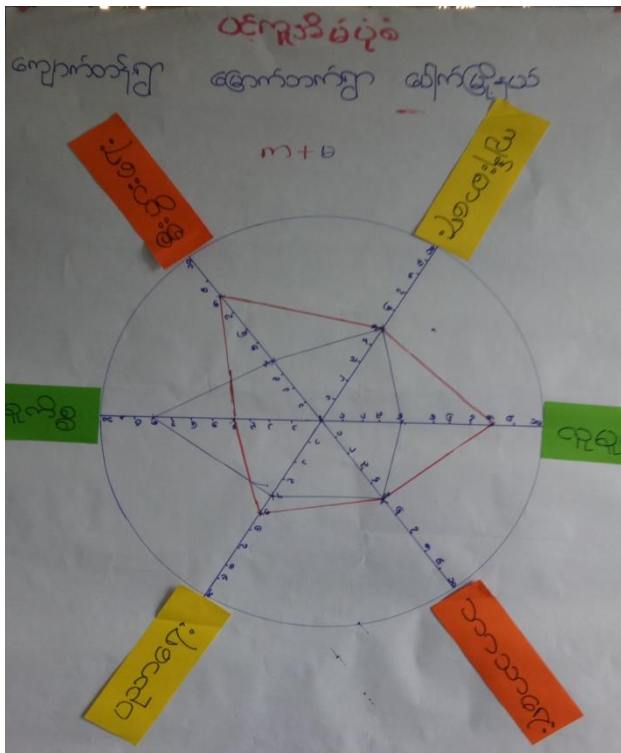

၁၅။ ပင့်ကူအိမ်သုံးသပ်ချက် (ကျား၊မ)

ပင့်ကူအိမ်ပြပုံ  
 ဆွေးနွေးခြင်း ချဉ်းဆန်းစစ်ခြင်း  
 ကျောက်တန်းရွာ အောက်တန်းရွာပုံစံ ပေါက်ဖြူနုပာ  
 => ကျန်းမာရေး၊ ဘာသာရေးတွင် ကျား - မ  
 တန်းတူအခွင့်အရေး ရှိသည်။  
 => အမျိုးသမီးများ သည် အိမ်မှုကိစ္စများ လုပ်နေရာ  
 ခြင်းစောင့်ထိရောဂါသောစီးပွားရေးလုပ်ငန်း ပါ  
 => ပညာရေးတွင်အခွင့်အရေး အမျိုးသမီးအားရည်  
 => လူမှုရေးတွင်လည်း အမျိုးသမီးများအားရည်  
 => ရှေးကတည်းက အမျိုးသားများ ဦးဆောင်  
 သောစောင့်အမျိုးသမီးများ အခွင့်အရေး  
 နည်းပါးသည်။  
 => အမျိုးသား အမျိုးသမီးတန်းတူအခွင့်  
 အရေး မရှိပါ။

၁၆။ အဖွဲ့အစည်းချိတ်ဆက်မှုပြပုံ

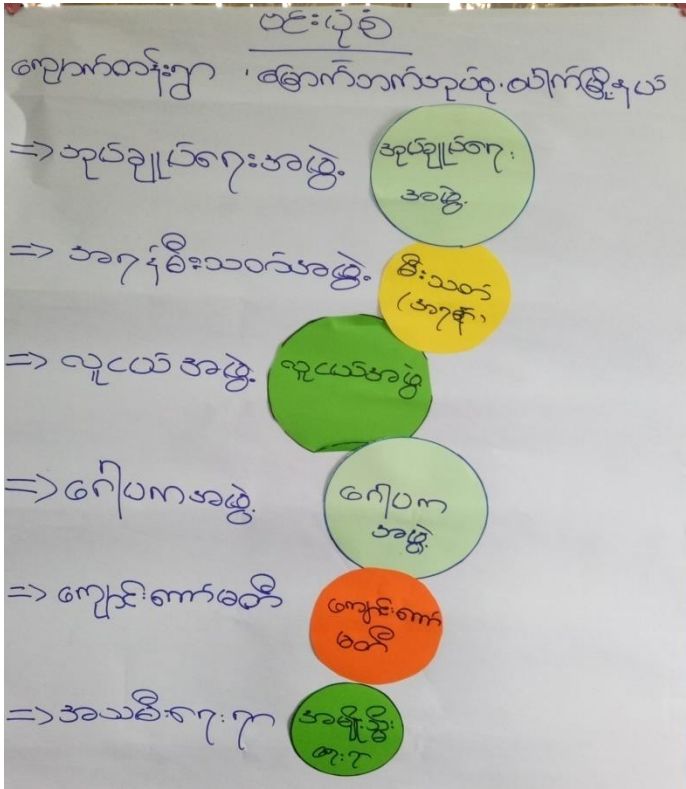

၁၇။ အဖွဲ့အစည်းချိတ်ဆက်မှုပြပုံသုံးသပ်ချက်

ပင်းပုံစံ

ဆွေးနွေးခြင်းနှင့်ဆိုင်စစ်ခြင်း

ကျောက်တန်းဂျာ ဇာကွက်ဘက်အုပ်စု ဝေါက်မြို့နယ်

=> အုပ်ချုပ်ရေးအဖွဲ့ကျေးဇူးတင်အားပေးပါသောအဖွဲ့ဖြစ်သည်။

=> အကူအညီပေးရေးအဖွဲ့သည် ဂျပန်စီးပွားရေးအဖွဲ့အစည်းကဏ္ဍအဖွဲ့နှင့် ဂျပန်လူမှုရေးကိုတော်ပညာပေးသည်။

=> လူငယ်အဖွဲ့သည်ကျေးဇူးတင်အားပေးခြင်းနှင့် အဖွဲ့အစည်းကျေးဇူးတင်အားပေးခြင်းလုပ်ငန်းများကိုလုပ်ကိုင်ကြသည်။

=> ဂေါပကအဖွဲ့ ဂျပန်ဘာသာရေးလုပ်ငန်းများကိုဆောင်ရွက်လုပ်ကိုင်ကြသည်။

=> ကျောင်းကျောင်းစုသည်ပညာရေးလုပ်ငန်းများကိုဆောင်ရွက်လုပ်ကိုင်သည်။

=> အမျိုးသမီးအဖွဲ့အစည်းသည် အမျိုးသမီးအဖွဲ့အစည်းဖြစ်သည်။

၁၈။ အမျိုးသမီး၊ အမျိုးသားများ၏အခက်အခဲပြဿနာများ

**ပေါက်မြို့နယ် ရွောက်ဘက်ဆန်စိုက်ရေးကော်မရှာ**

**အခက်အခဲ (အမျိုးသမီး)**

- ⇒ မိုးတွင်း နှစ်ကျောက်စာနီး မှ မြေဝက်ဘက် သွား ဂန်လမ်း ဘက်ခဲခြင်း
- ⇒ ဂျေပေါ့ပေါ့များ များ မရှိ ဤ ဂျေခတ်ဂျေခတ် ဘက်ခဲခြင်း
- ⇒ ကျောင်း သား နှင့် ကျောင်းဆောင် မ ညီမျှ ဤကလေး များ စာသင် ဂျေ ဘက်ခဲခြင်း
- ⇒ ကျောင်း ဆရာဝန်ထမ်း များ ဇေခရာမရှိ ဤ ဘက်ခဲခြင်း
- ⇒ ညဖွောင်း ဤကလေး များ စာကျက် ဂျေ အဆင်မပြေခြင်း
- ⇒ ကျောင်း ခြံစည် ဂျေ မရှိသဖြင့် ကလေး များ ကို လုံခြုံမှု မရှိ ဤ ဘက်ခဲခြင်း
- ⇒ စာကြည့်တိုက် မရှိ ဤ အထိပညာဇာတိ သူစာ နည်း မှား ခြင်း
- ⇒ မိုးတွင်း နှစ်တွင်း လမ်း သွား လာ ဂျေ ဘက်ခဲ ခြင်း ⇒ ဆေးခန်း မရှိ ဤ ကျန်း မာရေး အတွက် အခက် မပြေခြင်း

**ပေါက်မြို့နယ် ရွောက်ဘက်ဆန်စိုက်ရေးကော်မရှာ**

**အခက်အခဲ - အမျိုးသား**

- မိုးရာသီတွင် ရွောက်ဘက် သွား ဂျေ ဘက်ခဲ မပြေခြင်း
- စာသင်ကျောင်း တွင် ကျောင်း သား များ သောက်ရေ / သုံးရေ သုံး ရွှေ့ဖို့ မရှိခြင်း
- ကျောင်းဆောင် ရေ ရာကျန်း ဤ ကျောင်း သား များ စာသင် ဂျေ ရေ ဂျေ မှာ များ မှု ပြုလုပ်ခြင်း > မရှိ အကုန်ပျက်ခြင်း
- ဝန်ထမ်း များ ရေ ရာ မရှိခြင်း
- ကျောင်း ဝန် လုံခြုံမှု မရှိ ဤ ကျောင်း သား များ လုံခြုံမှု အား ရှားခြင်း
- ဥပမာ ကလေး များ စာကြည့်တိုက် ဂျေ မပြေခြင်း < ဆိုလား >
- အကျွန်ုပ်တို့ က သက်မွေး ဝမ်း ကျောင်း ဝဿာ ကား နည်း မှီ ကလေး ကို ပြု ပြု ခြင်း
- သို့သော် ရေ ဝိုက်စား သဖြင့် ချွတ်ခြင်း
- စိုက်ပျိုးရေး နှင့် ချွတ်ခြင်း လမ်း များ အဆင်မပြေခြင်း
- ရွောက်ဘက် သွား လမ်း ချောလျော့မှု မရှိ အဆင်မပြေခြင်း
- မူကြို ကျောင်း မျက်စိ ဂျေ ကလေး များ ရှေးအဆင်မပြေခြင်း

၁၉။ အမျိုးသမီး၊ အမျိုးသားများ၏ မျှော်မှန်းချက်များ

**ထိက်ပြုရုံပဲ ဖြောက်သွားရုံပဲ ကျောက်အုတ်**  
**မျှော်မှန်းချက် - အမျိုးသမီး**

- ⇒ ကျောက်တန်း မှ ဖြောက်သွားကုန်သွားသော ဆက်လမ်း မိုးတွင်း နှင့် သွားလာနိုင် မည်။
- ⇒ စက်တေတွင်း ပြုခြင်း ဖြင့် ရေပေါ်ပေါ်များ များ အဆင်ပြေလာခြင်းမည်။
- ⇒ ကျောင်းဆောင်ဆောက်လုပ်ခြင်း ဖြင့် ကလေးများ စာသင်ရ အဆင်ပြေလာမည်။
- ⇒ ကျောင်းဆရာဝန်ထမ်းများ နေစရာ ရရှိရန် အိမ်ဆောက်ပေး ပြုပြင်စရာ ရရှိမည်။
- ⇒ နိုင်ငံခြား ဝင်ရောက်လေ့လာများ ပညာကျက်ရ အဆင်ပြေလာမည်။
- ⇒ ကျောင်းခြံစည်းရိုး ပြုပြင်ဆင်ခြင် ပြုပြင်များ ကိုစာသင်ကျောင်း နှင့် ဆက်သွယ်မည်။
- ⇒ စာကြည့်တိုက် ရရှိ ပြုပြင်ဆင်ခြင် ပညာပေးစာများ ရရှိ လာမည်။
- ⇒ မိုးတွင်း နှင့် တွင်းလမ်း ဆောက်လုပ် ပြင်ဆင်ခြင်း ဖြင့် ကုန်တွင်းလမ်း ကောင်းမွန် လာမည်။
- ⇒ ဆေးခန်း ရရှိခြင်း ဖြင့် ကျန်းမာရေး အတွက် အဆင်ပြေလာမည်။

**ထိက်ပြုရုံပဲ ဖြောက်သွားရုံပဲ ကျောက်တန်းကျေးဇူး**  
**မျှော်မှန်းချက် - အမျိုးသား**

- တစ်နှစ်ပတ်လုံး ဖြောက်သွားကုန်သွားရန် အဆင်ပြေစေမည်။
- စာသင်ကျောင်း တွင် ကျောင်းသားများ သောက်သုံးရေ အဆင်ပြေစေမည်။
- ကျောင်းဆောင် တိုးချဲ့ပြီး ကျောင်းသားများ ရေအဆင်ပြေစေမည်။
- ကျောင်းသုံး ပရိဘောဂပစ္စည်းများ ဖြည့်စုံစေမည်။
- ဝန်ထမ်း အိမ်ယာများ ဝန်ထမ်းကျေးဇူးပြု အဆင်ပြေစေမည်။
- ကျောင်းဝန်းလှူဒါန်းမှုကို ကျောင်းသားများ လှူဒါန်းစာအောင် ခိုင်စေမည်။
- ညာအစားကျောင်းသားများ စာကြည့်တိုက် အဆင်ပြေစေမည်။
- အသက်မွေးဝမ်းကြောင်း ပညာများ တတ်မြောက်ပြီး အလုပ်အကိုင် ပေါများစေမည်။
- ငါးဖွံ့ချောင်း ရေကတောဆောက်လုပ်ပြီး ယာဇေး ဆုံးရှုံးမှု နည်းလာစေမည်။
- တစ်နှစ်ပတ်လုံး ရွာတွင်းလမ်း သွားလာရေး ကဆင်ပြေစေမည်။
- ဖြောက်သွားကုန်သွားရန် ရောင်းချရန် ဝါဒား <၀> နှင့် အကျော် <၂> နှစ် သွားလာရ အဆင်ပြေစေမည်။
- မြေကြီးကျောင်းဆောင် ချိတ်စာပေများ စာသင် ပြန်ဆင်ခြင်စေမည်။

၂၀။ ဦးစားပေးလုပ်ငန်းများရွေးချယ်ခြင်းဇယား

ပေါက်မြို့နယ် ပြောက်ဘက်ရပ်စု ကျောက်တန်းကျေးရွာ  
 ကျေးရွာဖွံ့ဖြိုးရေးကော်မရှင်းများ ၂၀၀၈

၁ (၃) ကျောက်တန်း- ဓမ္မစက်ဘက်ရွာ ချင်ဆက်လမ်း	(က+မ)	၅၀
၃ (၂) စက်ရေတွင်း	(က+မ)	၁၀၀
၂ (၃) မူလတန်းကျောင်းဆောင်ပြုပြင်တိုးချဲ့ခြင်း	(က)	၂၆
၂ (၄) မူလတန်းကျောင်း အသစ်အောက်လုပ်ခြင်း	(မ)	၁၃၃
၁ (၅) ကျောင်းဆိုးပစ်သောက	(ကျား)	၅
၄ (၆) ဝန်ထမ်းအိမ်ယာ	(က+မ)	၅၀
၂ (၇) ကျောက်ခြံဆင်းရိုးပြုပြင်	(က+မ)	၁၁
၆ (၈) ဆိုလာဖို	(က+မ)	၃၂
၅ (၉) အသက်မွေးဝမ်းကျောင်းယာ	(က)	၅
၃ (၁၀) ငါးဖွံ့ဖြိုးရေးကော့က	(က)	၃
၅ (၁၁) ရွာဝတ်လမ်းပြုပြင်	(က+မ)	၃၈
၃ (၁၂) အဝေးကား	(မ)	၃
၃ (၁၃) ရွာဝတ်လမ်းပြုပြင်	(က)	၂၂
၃ (၁၄) ရွာဝတ်လမ်းပြုပြင်	(က)	၃
၃ (၁၅) ရွာဝတ်လမ်းပြုပြင်	(မ)	၃
၃ (၁၆) ရွာဝတ်လမ်းပြုပြင်	(မ)	၃

၂၁။ ကော်မတီဝင်များစာရင်း

ကျေးရွာစီမံကိန်းအထောက်အကူပြုကော်မတီဝင်များစာရင်း

ပေါက်မြို့နယ်၊ မြောက်ဘက် အုပ်စု၊ ကျေးရွာ

စဉ်	အမည်	ကျား	မ	ရာထူးတာဝန်
၁။	ဦး ခိုင်ဦး	✓		ကျေးရွာစေတနာ့ရေးဝန်
၂။	ဒေါ်စန္ဒာဝင်း		✓	"
၃။	ဦးဝင်းဝေ	✓		ကျေးရွာစီမံကိန်းဥက္ကဋ္ဌ
၄။	ဒေါ်တင်အောင်		✓	"
၅။	ဦးမြင့်စွာ	✓		ကျေးရွာဝေဖန်ရေး ကိုယ်စားပြု
၆။	ဦးထွန်းစိန်	✓		ဝယ်ယူရေးကော်မတီ ဥက္ကဋ္ဌ
၇။	ဦးကျော်လင်းအောင်	✓		ဝယ်ယူရေးကော်မတီ
၈။	ဒေါ်ခင်မာမာ		✓	"
၉။	ဒေါ်မြင့်မြင့်စိန်		✓	လုပ်ငန်းလည်ပတ်ရေးအဖွဲ့ ဥက္ကဋ္ဌ
၁၀။	ဦးကျော်စိန်	✓		လုပ်ငန်းလည်ပတ်ရေးအဖွဲ့ ကော်မတီ
၁၁။	ဒေါ်မြင့်မြင့်	✓		"
၁၂။	ဦးအောင်စိန်	✓		စောင့်ကြည့်ရေးအဖွဲ့ကော်မတီဥက္ကဋ္ဌ
၁၃။	ဦးအောင်စိန်	✓		စောင့်ကြည့်ရေးအဖွဲ့ကော်မတီ
၁၄။	ဒေါ်အေးအေး		✓	"
၁၅။	ဦးခင်မောင်စိန်	✓		ဝေဖန်အာဇာနည်ကော်မတီ
၁၆။	ဒေါ်ခင်မာမာ		✓	"
		၁၀	၆	



၂၂။ ကျေးရွာအချက်အလက်များ (ပုံစံ-၁)

ပုံစံ - ၀ - ၁ ကျေးရွာအခြေခံအချက်အလက်များ (Form PC 1)

လယ်ဥယျာဉ်ရှက်၊ ကျေးရွာတစ်ရွာသို့ ပထမဆုံးမိတ်ဆက်ခရီး သွားရောက်သောအခါ လူထုစည်းရုံးရေးမှူးသည် ကျေးရွာ ခေါင်းဆောင်များအား ကျေးရွာအချက်အလက်များကို မေတ္တာရပ်ခံ၍ တောင်းခံရသည်။ ဤအချက်အလက်များကို စီမံကိန်း မိတ်ဆက်အစည်းဝေးမတိုင်မီတောင်းခံရမည်။ စီမံကိန်းမိတ်ဆက်အစည်းဝေးတွင် လူထုစည်းရုံးရေးမှူးသည် ဤအချက်အလက် များအား စစ်ဆေးပြီး မှန်ကန်အောင်ပြုလုပ်ရမည်။ ပြီးနောက်တွင် လူထုစည်းရုံးရေးမှူးမှ သတင်းအချက်အလက်ထံသို့ Tablets မှ တဆင့် ဖြည့်သွင်းရမည်။

ကျေးရွာခေါင်းဆောင် အမည် ဦးလှအောင်	ကျေးရွာခေါင်းဆောင်၏ ဖုန်းနံပါတ် ၀၇-၄၀၁၅၄၅၅၁၅	လူထုစည်းရုံးရေးမှူး၏ အမည် အောင်စိုး
ပြည်နယ်၊တိုင်းဒေသကြီး ဧရာဝတီ	မြို့နယ် ပေါက်	ကျေးရွာအုပ်စု ခြောက်ဘက်
		ကျေးရွာ ကျောက်တန်း

က။ လူဦးရေ

လူမျိုးစု	အိမ်ထောင်စုအရေအတွက်	ကိုးကွယ်သည့်ဘာသာ	အိမ်ထောင်စုအရေအတွက်
လူမျိုးစု (၁) --- မိမိ ---	၉၄	ဘာသာ (၁) --- ဗုဒ္ဓ ---	၉၄
လူမျိုးစု (၂) -----		ဘာသာ (၂) -----	
လူမျိုးစု (၃) -----		ဘာသာ (၃) -----	
လူမျိုးစုရော -----		ဘာသာရော -----	
အခြား	အရေအတွက်		
မသန်စွမ်းသူများ	၁၀		
သက်ကြီးရွယ်အိုများ (၆၅ နှစ် နှင့် အထက်)	၃၂		
စစ်ဘေးရှောင်			

လူဦးရေ	အမျိုးသား (အရေအတွက်)	အမျိုးသမီး (အရေအတွက်)
လူမျိုးစု (၁) -----	၃၀၀	၃၂၄ - ၂၂၄
လူမျိုးစု (၂) -----		
လူမျိုးစု (၃) -----		
အခြား		
အိမ်ထောင်ဦးစီး	၇၉	၁၅

424

(ခ) အခြေခံအထောက်အအံ့ အသုံးအဆောင်များ

စာသင်ကျောင်း	အမှတ် ခြံပေါ်	ကျန်းမာရေး	အမှတ် ခြံပေါ်	ဘာသာရေး အထောက် အအံ့များ	အမှတ် ခြံပေါ်
အထက်တန်းကျောင်း	<input type="checkbox"/>	ဆေးရုံ	<input type="checkbox"/>	စေတီ	<input type="checkbox"/>
အလယ်တန်းကျောင်း	<input type="checkbox"/>	ကျန်းမာရေးဌာန	<input type="checkbox"/>	ဘုန်းကြီးကျောင်း	<input checked="" type="checkbox"/>
မူလတန်းကျောင်း	<input checked="" type="checkbox"/>	ကျန်းမာရေးဌာနခွဲ	<input type="checkbox"/>	ဟိန္ဒူဘုရားကျောင်း	<input type="checkbox"/>
မူကြိုကျောင်း	<input type="checkbox"/>	ဆေးပေးခန်း	<input type="checkbox"/>	ခရစ်ယာန်ကျောင်း	<input type="checkbox"/>
အခြား	<input type="checkbox"/>	အခြား	<input type="checkbox"/>	ဗလီ	<input type="checkbox"/>
				အခြား	<input type="checkbox"/>
မှတ်ချက်		မှတ်ချက်		မှတ်ချက်	

(ဂ) ကျွမ်းကျင်သူများမှတ်တမ်း (ကျေးရွာတွင်နေထိုင်သော သို့မဟုတ် တခြားရွာမှလာရောက်သော ကျွမ်းကျင်သူများ)

(ခ) စာသင်ကျောင်း			(၂) ကျန်းမာရေး			(၃) လက်မှုပညာရှင်		
	ရွာတွင်နေ ထိုင်သူ	အခြားရွာမှ လာသူ		ရွာတွင်နေ ထိုင်သူ	အခြား ရွာမှ လာသူ		ရွာတွင် နေထိုင်သူ	အခြားရွာ မှလာသူ
မူလတန်းပြဆရာ/မ	<input checked="" type="checkbox"/>	<input type="checkbox"/>	ဆရာဝန်	<input type="checkbox"/>	<input type="checkbox"/>	လက်သမား	<input checked="" type="checkbox"/>	<input type="checkbox"/>
အထက်တန်းပြဆရာ/မ	<input type="checkbox"/>	<input type="checkbox"/>	လက်ထောက် ကျန်းမာရေးမှူး	<input type="checkbox"/>	<input type="checkbox"/>	ပန်းရံ	<input checked="" type="checkbox"/>	<input type="checkbox"/>
အလယ်တန်းပြဆရာ/မ	<input type="checkbox"/>	<input type="checkbox"/>	အမျိုးသမီးကျန်းမာရေး ဆရာမ	<input type="checkbox"/>	<input type="checkbox"/>	လျှပ်စစ်ကျွမ်းကျင်၊ မီးသမား	<input type="checkbox"/>	<input type="checkbox"/>
မူကြိုဆရာ/မ	<input type="checkbox"/>	<input type="checkbox"/>	သားဖွားဆရာမ	<input type="checkbox"/>	<input type="checkbox"/>	ရေပိုက်သူလုပ်သူ	<input type="checkbox"/>	<input type="checkbox"/>
အခြား	<input type="checkbox"/>	<input type="checkbox"/>	ပြည်သူ့ကျန်းမာရေးလုပ်သား	<input checked="" type="checkbox"/>	<input type="checkbox"/>	စက်ပြင်ဆရာ	<input type="checkbox"/>	<input type="checkbox"/>
မှတ်ချက်			မှတ်ချက်			မှတ်ချက်		

(ဃ) ကျေးရွာသို့ ရောက်ရှိနိုင်သည့် လမ်းအခြေအနေ / ကျေးရွာတစ်ရွာသည် ၎င်း၏ ကျေးရွာအုပ်စုနှင့် ဆက်သွယ်ထားသော လမ်းအခြေအနေ (အောက်ပါတို့ကိုပိုင်းပါ)

ကျောက်ကြမ်းလမ်း: ကတ္တရာလမ်း: ကွန်ကရစ်လမ်း: မော်တော်ဆိုင်ကယ်လမ်း:  
 ကျောက်ခင်းလမ်း: မြေသားလမ်း: လူသွားလမ်း: အခြား: \_\_\_\_\_

(င) ကျေးရွာဖွံ့ဖြိုးမှုစီမံချက်

(၁) လူထုဗဟိုပြုစီမံကိန်းမစတင်မှီ ဤကျေးရွာတွင်ကျေးရွာဖွံ့ဖြိုးမှု စီမံချက်ရှိခဲ့ပါသလား?

(၂) ရှိခဲ့ပါလျှင် ဤစီမံချက်ကို မည်သည့် ခုနှစ်တွင်ပြင်ဆင်ခဲ့ပါသနည်း?

(၃) ဤစီမံချက်ကို မြို့နယ်မှအတည်ပြုခဲ့ပါသလား?

ပိုင်းပါ  
 ရှိပါသည်/မရှိပါ/မသိပါ

နှစ် ၂၀၁၃ / မသိပါ

ပြုခဲ့ပါသည်/မပြုခဲ့ပါ /မသိပါ

၈) ခရီးအကွာအဝေး

(၁) ဤကျေးရွာ၏ပဟိုမှ ၎င်းကျေးရွာအုပ်စု၏ပဟိုအထိ ခရီးမိုင်မည်မျှကွာဝေးသနည်း? မိုင် ၁ / မသိပါ

(၂) ဤကျေးရွာမှ ၎င်းကျေးရွာအုပ်စုပဟိုအထိ သွားလာရာတွင်ကြာမြင့်သည့်အချိန်။

ခြောက်သွေ့ ရာသီတွင်ကြာချိန် ၀၀:၃၀ ထော်လာရီ/မော်တော်ဆိုင်ကယ်/ခြေလျင်/လာ/မော်တော်ဘုတ်/

အခြား -----

မိုးရာသီတွင်ကြာချိန် ၀၁:၀၀ ထော်လာရီ/မော်တော်ဆိုင်ကယ်/ခြေလျင်/လာ/မော်တော်ဘုတ်/

အခြား -----

(ဆ) ပတ်ဝန်းကျင်ဆိုင်ရာ သဘာဝဘေးအန္တရာယ်

ဤကျေးရွာတွင် ရေကြီးခြင်းကဲ့သို့ သဘာဝဘေးအန္တရာယ်ကျရောက်ဖူးခြင်း ရှိပါသလား။

မရှိပါ

ရှိပါသည်

ရှိလျှင်ဖော်ပြပါ ၂၀၁၁ ခုတွင် မိုးရာသီ နှစ်တွင် နေရာတွင် ဖြစ်ခဲ့ပါသည်။

(ဇ) ကျေးရွာတွင် ဇွဲစည်းထားသော အဖွဲ့အစည်းများ

လူထုပဟိုပြုစီမံကိန်းမတိုင်မီ ဤကျေးရွာတွင် ကျေးရွာဖွံ့ဖြိုးရေးအတွက် အစိုးရ (သို့) ရွာသားများကိုယ်တိုင် (သို့) စီမံကိန်းတစ်ခုခုမှ ဇွဲစည်းထားသည့် အဖွဲ့အစည်းများရှိပါသလား။

(၁) BAKIRBAM

(၂) လူထုပဟို

(ဈ) အထွေထွေအုပ်ချုပ်ရေး ဦးစီးဌာန (GAD) မှ မှတ်တမ်းတင်ထားခြင်း

ဤကျေးရွာသည် အထွေထွေအုပ်ချုပ်ရေး ဦးစီးဌာန (GAD) မှ မှတ်တမ်းတင်ထားမှု ရှိပါသလား။

မရှိပါ

ရှိပါသည်

ကျေးရွာခေါင်းဆောင်

အမည် ဒေါ်ဇော်အောင်

လက်မှတ် ဇော်အောင် နေ့စွဲ ၁၅.၇.၁၇

လူထုစည်းရုံးရေးမှူး

အမည် ဒေါ်နီနီ

လက်မှတ် နီနီ နေ့စွဲ ၁၅.၇.၁၇

၂၃။ စီမံကိန်းအချိန်ဇယား (ပုံစံ-၂)

ပုံစံ - ၀ - ၂ - စီမံကိန်းစက်ဝန်းအချိန်ဇယား (PC 2)

လမ်းညွှန်ချက်၊ သက်ဆိုင်ရာလူထုစည်းရုံးရေးမှူး/လက်ထောက်နည်းပညာမှူးများမှ စီမံကိန်းစက်ဝန်းအဆင့်တစ်ခုစီပြီးစီးတိုင်း ကျေးရွာနှင့် ကျေးရွာအုပ်စုအတွက် ဤပုံစံကို ဖြည့်သွင်းရမည်။	
စည်းရုံးရေးမှူး/ဝန်ထမ်း အမည် <b>ဖေ၊ နီ၊ နီ</b> :	
ဇနီး <b>၁၆.၃.၁၇</b>	စက်ဝန်းအားအမှတ်ခြိမ်းပါ <input checked="" type="checkbox"/> စက်ဝန်း(၁) <input type="checkbox"/> စက်ဝန်း(၂) <input type="checkbox"/> စက်ဝန်း(၃) <input type="checkbox"/> စက်ဝန်း(၄)
ဖြည့်နယ်/တိုင်း <b>မကြွေး</b> : <b>မြို့နယ် ဝေါက်</b>	ကျေးရွာအုပ်စု <b>ရွှေကန်ဘက်</b> ကျေးရွာ <b>ရွှေကန်ဘက်</b> :

စီမံကိန်းအဆင့်ရွက်ဖွဲ့အဆင့်များ	ဇနီး		အစည်းအဝေးတွင်တက်ရောက်သူအရေအတွက်			
	စတင်သည့် ဇနီး	ပြီးဆုံးသည့်ဇနီး	အမျိုးသား အရေအတွက်	အမျိုးသမီး အရေအတွက်	အိမ်ထောင်စု အရေအတွက်	လူမျိုးစုတက်ရောက်သူ အရေအတွက် နှင့် လူမျိုးစုအမည်
၁။ ကျေးရွာစီမံကိန်း မိတ်ဆက်အစည်းအဝေး	၁၆.၃.၁၇	၁၆.၃.၁၇	၃၅	၃၅	၆၈	၇၀   ဗမာ
၂။ ကျေးရွာဖွံ့ဖြိုးရေး စီမံချက်ရေးဆွဲခြင်း အစည်းအဝေး	၁၈.၃.၁၇	၁၈.၃.၁၇	၂၇	၃၃	၆၀၅၈	၆၀   ဗမာ
၃။ ကျေးရွာအုပ်စု လုပ်ငန်းဆုံးဖြတ်ချက်ချသည့် အစည်းအဝေး	၁၉.၃.၁၇	၁၉.၃.၁၇	၇	၆	၁၃	၁၃   ဗမာ
၄။ မြို့နယ်အဆင့် စီမံကိန်းရေးဆွဲရေး နှင့် အကောင်အထည်ဖော်ရေးကော်မတီ၏ စီမံကိန်း သုံးသပ်မှု အစည်းအဝေး			မလို	မလို	မလို	မလို
၅။ မြို့နယ် စီမံကိန်းရေးဆွဲရေး နှင့် အကောင်အထည်ဖော်ရေး ကော်မတီ၏ဆုံးဖြတ်မှုကို ရွာသို့ အသိပေး အကြောင်းကြားသည့် အစည်းအဝေး						
၆။ စီမံကိန်းလုပ်ငန်းခွဲစီမံချက်ရေးဆွဲခြင်း အစည်းအဝေး						
၆.၁။ စီမံကိန်းလုပ်ငန်း အကောင်အထည်ဖော်ရေးအစီအစဉ် ရေးဆွဲခြင်း						

၆။ စီမံကိန်းလုပ်ငန်းခွဲစီမံချက်ရေးဆွဲခြင်း အစည်းအဝေး						
၆.၁။ စီမံကိန်းလုပ်ငန်း အကောင်အထည်ဖော်ရေးအစီအစဉ် ရေးဆွဲခြင်း						
၆.၂။ ဝယ်ယူရေးအစီအစဉ် ရေးဆွဲခြင်း						
၆.၃။ ဘဏ္ဍာရေးကုန်ကျမှု လျာထားအစီအစဉ် ရေးဆွဲခြင်း						
၆.၄။ ပြင်/ထိန်းအစီအစဉ် ရေးဆွဲခြင်း						
၇။ စီမံကိန်းလုပ်ငန်းခွဲ တိုးတက်မှု စောင့်ကြည့် အစည်းအဝေး						
၇.၁။ အစည်းအဝေး ပထမအကြိမ်						
၇.၂။ အစည်းအဝေး ဒုတိယအကြိမ်						
၇.၃။ အစည်းအဝေး တတိယအကြိမ်						
၈။ စီမံကိန်းလုပ်ငန်းခွဲ အပြီးသတ်စစ်ဆေးခြင်း အစည်းအဝေး						
၉။ လူထုစစ်ဆေးပွဲအစည်းအဝေး						

၂၄။ ကျေးရွာဖွံ့ဖြိုးရေးဦးစီးဌာန (ပုံစံ-၃)

ပုံစံ - ၈ - ၃ ကျေးရွာဖွံ့ဖြိုးရေး ဦးစီးဌာန (Form PC 3)

လမ်းညွှန်ချက် အဆင့်(၃) ကျေးရွာဖွံ့ဖြိုးရေးအစည်းအဝေး ပြီးဆုံးသောအခါ ကျေးရွာစီမံကိန်း အထောက်အကူပြု ကော်မတီသည် လူထုစည်းရုံးရေးမှူးအကူအညီဖြင့် ဤပုံစံကိုဖြည့်စုံအောင် ဖြည့်သွင်းရမည်။			
လူထုစည်းရုံးရေးမှူး/ဝန်ထမ်း အမည် <b>ဒေါ်နီနီနီ</b>			
နေ့စွဲ <b>၂၀၂၄.၃.၁၇</b>		ဝက်ဝန်းအား အမှတ်ခြစ်ပါ (✓) စက်ဝန်း(၀) <input type="checkbox"/> ဝက်ဝန်း(၂) <input type="checkbox"/> ဝက်ဝန်း(၃) <input type="checkbox"/> ဝက်ဝန်း(၄)	
ပြည်နယ်/တိုင်း <b>မကွေး</b>	ဖြန့်ဖြူးပေးသည့် ဝန်ထမ်း <b>မြတ်ဗျော်</b>	ကျေးရွာအုပ်စု <b>မြောက်ဘက်</b>	ကျေးရွာ <b>ကျောက်တန်း</b>

က။ အခက်အခဲအတားအဆီးများအားဆွေးနွေးခြင်း - ယခုလက်ရှိအခြေအနေတွင် ဤကျေးရွာဖွံ့ဖြိုးတိုးတက်ရေးအတွက် အဓိက အခက်အခဲအတားအဆီးများသည် မည်သည့်အရာဖြစ်ပါသနည်း။ (အမျိုးသား/သမီး အနည်းဆုံးအခက်အခဲ ၅ ခုစီဖော်ပြပါ)

အမျိုးသား အဖွဲ့မှ တင်ပြသောအခက်အခဲအတားအဆီးများ	အမျိုးသမီး အဖွဲ့မှ တင်ပြသောအခက်အခဲအတားအဆီးများ
၀ ကျောက်တန်း - မြောက်ဘက်ရွာချင်း ဆက်လမ်း မြို့ကုန်းတွင် မကောင်းသဖြင့် သွားလာရန်ခက်ခဲပါသည်။	၀ ကျောက်တန်း - မြောက်ဘက်ရွာချင်း ဆက်လမ်း မြို့ကုန်းတွင် မကောင်းသဖြင့် သွားလာရန်ခက်ခဲပါသည်။
၂ စာသင်ကျောင်း တွင် ကျောင်းသားများ သောက်ရေသုံး ရေ ဖြည့်သွင်းရန် ခက်ခဲပါသည်။	၂ ရေကန်/သောက်ရေ ကျေးရွာလူထုတွင် ရေမလုံလောက်သောခက်ခဲ ဖြစ်ပါသည်။
၃ ကျောင်းဆောင်ကျင်း သောက်ရေ ကျောင်းသားများ စာသင်ရန် ခက်ခဲပါသည်။	၃ ကျောင်းဆောင်ကျင်း သောက်ရေ ကျောင်းသားများ စာသင်ရန် ခက်ခဲ ဖြစ်ပါသည်။
၄ ကျောင်းတွင် စာရေး ခုံမလုံလောက်သဖြင့် ကလေးများ စာရေးရန် ခက်ခဲပါသည်။	၄ မြို့မရှိသဖြင့် ညအခါတွင် ကလေးများ စာကျက်ရန် ခက်ခဲပါသည်။
၅ ဝန်ထမ်း များ ချိတ်ဆွဲရန် ဝန်ထမ်း ချိတ်ဆွဲခက်ခဲ ဖြစ်ပါသည်။	၅ ဝန်ထမ်း အိမ်သာမရှိသဖြင့် ဝန်ထမ်း များ ချိတ်ဆွဲခက်ခဲ ဖြစ်ပါသည်။

ခ။ မျှော်မှန်းခြင်း - နောင်လာမည့် ( ၅ ) နှစ် အတွင်း ကျေးရွာဖွံ့ဖြိုးရေး မျှော်မှန်းလျာထားချက်များအား တင်ပြပါ။

အမျိုးသားအဖွဲ့မှ တင်ပြသောမျှော်မှန်းချက်များ	အမျိုးသမီးအဖွဲ့မှ တင်ပြသောမျှော်မှန်းချက်များ
၀ ကျောက်တန်း - မြောက်ဘက်ရွာချင်း ဆက်လမ်း ဖြည့်သောအခါ ကျေးရွာဖွံ့ဖြိုးရေး သွားလာရန် အဆင်ပြေလာမည်။	၀ ကျောက်တန်း - မြောက်ဘက်ရွာချင်း ဆက်လမ်း ဖြည့်သောအခါ ကျေးရွာဖွံ့ဖြိုးရေး သွားလာရန် အဆင်ပြေလာမည်။
၂ စာသင်ကျောင်း တွင် စက်ရေတွင် ရှိသော အခက်အခဲများကို ဖြေရှင်းပေးရန် ဝန်ထမ်း တွင် ရရှိလာမည်။	၂ စက်ရေတွင် ရှိသော အခက်အခဲများကို ဖြေရှင်းပေးရန် ဝန်ထမ်း တွင် ရရှိလာမည်။
၃ ကျောင်းဆောင်ကျင်း သောက်ရေ ကျောင်းသားများ စာသင်ရန် ခက်ခဲပါသည်။	၃ ကျောင်းဆောင်ကျင်း သောက်ရေ ကျောင်းသားများ စာသင်ရန် ခက်ခဲပါသည်။
၄ ကျောင်းတွင် စာရေး ခုံများ ရှိသဖြင့် ကလေးများ စာရေးရန် အဆင်ပြေလာမည်။	၄ မြို့မရှိသဖြင့် ကလေးများ ညအခါတွင် စာကျက်ရန် အဆင်ပြေလာမည်။

၅ ဝန်ထမ်းဒိမ်ယာ ဂြိသဖြင့် ဝန်ထမ်းများ  
 နေထိုင်ရန် အဆင်ပြေလာမည် -

၅ ဝန်ထမ်း ဒိမ်ယာ ဂြိသဖြင့် ဝန်ထမ်းများ  
 နေထိုင်ရန် အဆင်ပြေလာမည် -

၈။ လူထုစီမံကိန်း၏ လာမည့် (၄) နှစ်အတွက် အကျုံးဝင်သော ဦးစားပေး ဖွံ့ဖြိုးတိုးတက်မှု လုပ်ငန်း အစီအစဉ်များအားဖော်ပြပါ။

အဆင့်	ကျေးရွာအတွက် ဦးစားပေး ဖွံ့ဖြိုးတိုးတက်မှု လုပ်ငန်းစဉ်များ	အဆိုပြုသူ (အမျိုးသားများ/ အမျိုးသမီးများ/ အမျိုးသား+ အမျိုးသမီး)	ခန့်မှန်းကုန်ကျ စရိတ်	အကျိုးခံစားခွင့်ရှိသူ ခန့်မှန်းခြေ အရေအတွက်
၁	ကျောက်တန်း - မြေဝက်ဘက် ဌာနခြား ဆက်လမ်း ဖြည့်ခြင်း	ကျား + မ	၃၅,၀၀၀,၀၀၀	၄၂၄
၂	မူလတန်း ဆောင် ဆောက်လုပ်ခြင်း	မ	၂၀,၀၀၀,၀၀၀	၄၂၄
၃	စက်ရေတွင်းတူး ဖော်ငြိမ်း ရေဖျော်ရေ လုပ်ငန်း	ကျား + မ	၁၀,၀၀၀,၀၀၀	၄၂၄
၄	ဌာတွင်းလမ်း ဖြည့်ခြင်း	ကျား + မ	၁၅,၀၀၀,၀၀၀	၄၂၄
၅	ဆွဲလာဒီး ဂျွှီရေ	ကျား + မ	၁၀,၀၀၀,၀၀၀	၄၂၄

၉။ လူထုစီမံကိန်း၏ လာမည့် (၄) နှစ်အတွက် အကျုံးမဝင်သော ဦးစားပေး ဖွံ့ဖြိုးတိုးတက်မှု လုပ်ငန်း အစီအစဉ်များအားဖော်ပြပါ။

အဆင့်	ကျေးရွာအတွက် ဦးစားပေး ဖွံ့ဖြိုး တိုးတက်မှု လုပ်ငန်းစဉ်များ	အဆိုပြုသူ (အမျိုးသားများ/ အမျိုးသမီးများ/ အမျိုးသား+ အမျိုးသမီး)	အခန်းကဏ္ဍ
၁	ဝန်ထမ်း ဒိမ်ယာ	ကျား + မ	
၂	ကျောင်းသုံး ပရိဘောဂ	ကျား	
၃	ဒါသက်မွေးဝမ်းကြောင်း အတွက် နည်းပညာပံ့ပိုးပေးခြင်း	ကျား	
၄	ဆေးခန်း	မ	
၅			

ခေါင်းဆောင်၊ ကျေးရွာစီမံကိန်းအထောက်အကူပြုကော်မတီမှ အတည်ပြုသည်။

အမည် ဒီ.စီ.ဇွ လက်မှတ် [Signature] နေ့စွဲ 16.၈.၁၇







၈။ လူထုဝိပဿနာ၏ လာမည့် (၄) နှစ်အတွက် အကျိုးဝင်သော ဦးစားပေး ဖွံ့ဖြိုးတိုးတက်မှု လုပ်ငန်း အစီအစဉ်များ

အဆင့်	ကျေးရွာအတွက် ဦးစားပေး ဖွံ့ဖြိုးတိုးတက်မှု လုပ်ငန်းစဉ်များ	အဆိုပြုသူ (အမျိုးသားများ/အမျိုး သမီးများ/အမျိုးသား + အမျိုးသမီး)	ခန့်မှန်းကုန်ကျစရိတ်	အကျိုးခံစားခွင့်ရှိသူ ခန့်မှန်းခြေ အရေအတွက်
၆-	မျှလကျေးကျောင်းဆောင်တို့-ဒါဖြူခြင်း	ကဏ္ဍ	၇၀,၀၀၀,၀၀၀	၄၂၄
၇-	တံတား (၁)ခု ဖြင့် ကျေးရွာ ၂၂၂ခု	ကဏ္ဍ	၄၀,၀၀၀,၀၀၀	၄၂၄
၈-	ကျောင်းခြံစည်းကို ဖြူခြင်း	ကဏ္ဍ + မ	၂၂၀၀,၀၀၀	၄၂၄
၉-	စာကြည့်တိုက်	မ	၈,၀၀၀,၀၀၀	၄၂၄
၁၀-	မျှလကျေးကျောင်းဆောင် ဖြူခြင်း	ကဏ္ဍ	၂,၀၀၀,၀၀၀	၄၂၄
၁၁-	ငါးမွှေးကျောင်း ကျေးရွာ	ကဏ္ဍ	၁၈,၀၀၀,၀၀၀	၄၂၄

၂၅။ ကျေးရွာအုပ်စုစီမံကိန်းလုပ်ငန်းခွဲရွေးချယ်ခြင်း (ပုံစံ-၄)

ပုံစံ - ၈ - ၄ ကျေးရွာအုပ်စုစီမံကိန်းလုပ်ငန်းခွဲရွေးချယ်ခြင်းပုံစံ (Form PC 4)

လမ်းညွှန်ချက်၊ စီမံကိန်းလုပ်ငန်းခွဲရွေးချယ်မှုအစည်းအဝေးပြီးနောက်တွင် ကျေးရွာအုပ်စုမှ CF/TFတို့၏ အကူအညီရယူ၍ ကျေးရွာစီထောက်ကော်မတီမှ လက်မှတ်ရေးထိုးပြီး အဆိုပါပုံစံအား ပြည့်စုံအောင်ဖြည့်သွင်းရမည်။ ဤပုံစံအား ပြည့်စုံစွာဖြည့်သွင်းပြီးပါက ကျေးရွာအုပ်စုဖွံ့ဖြိုးတိုးတက်ရေးဗဟိုဌာနတွင် TPIIC သို့ ပေးပို့ရန်အတွက် နောက်ဆက်တွဲအဖြစ် ထားရှိရမည်။ CF မှ ကျေးရွာတစ်ရွာချင်းစီ၏ စီမံကိန်းလုပ်ငန်းခွဲဆိုင်ရာ အချက်အလက်များကို MIS သို့ ထည့်သွင်းရမည်။ (ယခုနစ်စီမံကိန်းလုပ်ငန်းခွဲ မလုပ်ကိုင်သော ကျေးရွာများ ယပါဝင်ပါ။)

ကျေးရွာစည်းရုံးရေးမှူး/ဝန်ထမ်းအမည် ဒေါ်နီနီဦး

နေ့စွဲ ၁၉-၃-၂၀၁၇ ကော်ဝန်းအားအမှတ်ဖြစ်ပေးပါ။(✓) ဧဏက်ဝန်း(၁) □ ကော်ဝန်း(၂) □ ကော်ဝန်း(၃) □ ကော်ဝန်း(၄)

ပြည်နယ်/တိုင်း မကွေး ညွှန်ကြားရေးမှူးချုပ် ပေါက် ကျေးရွာအုပ်စု မြောက်ဘက်

ကျေးရွာအမည်	ထောင်ရွက်မည့် လုပ်ငန်းများ	အတိုင်းအတာ	ခန့်မှန်း တိုက်ရိုက် အကျိုးခံစားခွင့် ရှိသူများ	အဆိုပြုတင်ပြသူ <input type="checkbox"/> ကျား <input type="checkbox"/> မ ဧ/ကျား+မ	ခန့်မှန်းကျန်ကျစရိတ်			စုစုပေါင်း
					စီမံကိန်းမှ ထည့်ဝင်မှု	ကျေးရွာမှ ထည့်ဝင်မှု	အခြားထည့်ဝင်မှု (ခေါ်မြဲပါ) အမည်/အဖွဲ့	
မြောက်ဘက်	ကျောင်းခြံစည်း ရှိ၊ ပြင်ဆင်ခြင်း	၃၀၀'x၄၅၂'	၂၅၃၇	<input type="checkbox"/> ကျား <input type="checkbox"/> မ ဧ/ကျား+မ	၄,၀၀၀,၀၀၀			၄,၀၀၀,၀၀၀
	ကျောင်းခြံ ကားဂျာနယ် လှုပ်ခြင်း	၃၀၀'x၁၆၅'	၂၅၃၇	<input type="checkbox"/> ကျား <input type="checkbox"/> မ ဧ/ကျား+မ	၉,၀၀၀,၀၀၀			၉,၀၀၀,၀၀၀
ဝေါ့ဗျော	ကျောင်းခြံစည်း ရှိ၊ ပြင်ဆင်ခြင်း	၆၀၀'x၄၅၂'	၈၀၀	<input type="checkbox"/> ကျား <input type="checkbox"/> မ ဧ/ကျား+မ	၂၅,၀၀၀,၀၀၀			၂၅,၀၀၀,၀၀၀
ကျောက်တန်း	ရွာတွင်းလမ်း ပြင်ဆင်ခြင်း	၁၁၀၀'x၁၀၀' ၉"		<input type="checkbox"/> ကျား <input type="checkbox"/> မ ဧ/ကျား+မ	၁၁,၀၀၀,၀၀၀			၁၁,၀၀၀,၀၀၀

စုစုပေါင်း ကျေးရွာအုပ်စု စီ/ထောက်ကော်မတီ ဥက္ကဋ္ဌ အမည် လက်မှတ် ရက်စွဲ

ဒေါ်နီနီဦး

၂၆။ အစည်းအဝေးမှတ်တမ်းများ  
 (၁) ပထမအကြိမ်အစည်းအဝေး

ဇွန် ၅ - ၁၅. ၃. ၁၇  
 အချိန် - ခုံရုံကန် (၄၀၉:၀၀)  
 နေရာ - စာသင်ကျောင်း  
 ကျောက်တန်းရွာ

အစည်းအဝေးတွင် ဂူထုပယ်ဖို့ စီမံကိန်းဝန်ထမ်းများ ပြန်  
 ဆက်ကြားပြီး စီမံကိန်း မိတ်ဆက်ဖြစ်သော အစည်း (၁၅) ဆင့် အား အ  
 သေးစိတ် ရှင်းပြခြင်းများ ပြုလုပ်ကြပြီး ၊ စီမံကိန်းစက်ဝန်း အမှိုင်း (၆) မှိုင်း  
 အစည်း (၁၄) ဆင့် အား အသေးစိတ် ရှင်းပြ၍ စေတနာ့ဝန်ထမ်း ရွေးချယ်  
 ခဲ့ပါသည်။ ဆက်လက်ပြီး ဂူထုဆေးစစ်ခြင်း လုပ်ငန်း ဖြစ်သော ကာဘီဒွိုင်  
 ဖြစ်လာပါ။ ပုစွန်စေ့ကြွယ်စေ့ အစည်း သတ်မှတ်ခြင်း၊ ပိုင်ဆိုင်မှု ဖွဲ့စည်း  
 ခြင်း ၊ ပဋိပညာအိမ်ပုံစံ ၊ ဗင်းပုံစံ နှင့် ဂူထုရှေးအရင်း အဖြစ်ပြု ဖြေပုံ တို့အား  
 တစ်ဆင့်ခြင်း ချင်း ကျေးဇူးတင်မှုနှင့် ပြုလုပ်ကြပြီး PRA ၆ မျိုး လုံး အား  
 အနှစ်ချုပ်ပြီး အားလုံးဖြန့်လှည့် တစ်ပြု ပေးခြင်း ၊ စေတနာ့ဝန်ထမ်း များ ကို  
 ၎င်းတို့၏ စာဝန်၊ ဝတ္တရား များ ဖြန့်လှည့်တစ်ပြု ရှင်းပြ ပေးခြင်း ၊ ကိုယ်ကျင့်  
 ကာလဝင် များ ဖြည့်ခြင်း ပြုလုပ်ကြပြီး နောက်တစ်နေ့တွင် ကော်မတီ မှု များ  
 အား ကမ္ဘာ့ အလုပ် ရွေးချယ်ရန် ရှိကြောင်း ဖြောင့် အစည်းအဝေးကို  
 ရက်အိမ် ခဲ့ပါသည်။

အစည်းအဝေး တက်ကြွမှုများ  
 ကျား - ၃၅  
 မ - ၃၅ > ၇၀  
 အိမ်ထောင်စု - ၆၈

(၂) ဒုတိယအကြိမ်အစည်းအဝေး

ဒုတိယအကြိမ်အစည်းအဝေး

နေ့စွဲ - 18.3.17  
 အချိန် - နံနက် (၉:၀၀)  
 နေရာ - စာသင်ကျောင်း  
 ကျောက်တန်း

အစည်းအဝေးတွင် ယခင်အဖွဲ့က နှုတ်ချ်ဆုံး စစ်ခြင်း နည်းဇာတ်

(၆) မျိုး (ဆွေးနွေးခြင်းနှင့်ဆုံးစစ်ခြင်း) အပါအဝင် ကျေးဇူးတင်မှုအတွက်  
 အားလုံးဖြန့်နည်းတင်ပြ ဆွေးနွေးပေးပါသည်။ အမျိုးသား၊ အမျိုးသမီး၊  
 သီးသန့်ခွဲဖြို၊ ပြဿနာ၊ အခက်အခဲ၊ အတားအဆီး၊ ပျောက်ပျက်ချက်ခြင်း  
 ကျေးဇူးတင်မှု၊ ဖြိုရေး၊ နည်းဇာတ်များ၊ ဖော်ထုတ်ဖြို၊ နှုတ်ချ်နည်းဇာတ်၊ နည်းဇာတ်၊  
 ထမ်းများ၊ မှ အကျိုးဝင်သော နည်းဇာတ်များ၊ အကျိုးမဝင်သော နည်းဇာတ်များ၊  
 စံနှုန်းများ၊ ရှင်းပြခြင်း၊ နည်းဇာတ်များကို မိမိနှင့် ဆုံးဖြတ်ရာ (၁) ကျောက်တန်း၊  
 ကောက်တင်ရာ၊ ဆက်လမ်း ၂၁၈ မှ (၂) မူလတန်းကျောင်းဆောင်ဖြိုခြင်း  
 တို့ပါခြင်း၊ ၁၃၃ မှ (၃) စက်ရေတွင်း ၁၀၀ မှ (၄) နယ်လမ်းအိမ်ယာ ၅၀ မှ  
 (၅) ရွာတွင်းလမ်းဖြိုခြင်း ၃၈ မှ (၆) ဆိုလာမီး ၃၂ မှ (၇) မူလတန်းကျောင်း  
 ဆောင်တည်ဆောက်ခြင်းဖြိုခြင်း၊ ချဲ့ခြင်း ၂၄ မှ (၈) တံတား (၁) ခု ချဲ့ခြင်း  
 ကျောက် (၂) ခု ၂၂ မှ (၉) ကျောင်းခြံစည်းရိုးဖြိုခြင်း ၁၁ မှ (၁၀) စာ  
 စာစုတိုက် ၉ မှ (၁၁) ကျောင်းသုံးပရိသတ် ၈ မှ (၁၂) အသက်မွေးဝမ်း  
 ကျောင်းပညာ ၅ မှ (၁၃) မူကြိုကျောင်း ၄ မှ (၁၄) ငါးမွှေးချောင်းကျောက်  
 ၃ မှ (၁၅) ဆေးခန်း ၃ မှ စာသင်တိုက် အားကျေးဇူးတင်မှု မှ ပြေးချယ်  
 ကြပြီး စီမံကိန်း အထောက်အကူပြု ကော်မတီဝင်များ ပြေးချယ်ခြင်း HR  
 နှင့် အဖွဲ့များ ဖြန့်ခြင်း၊ ကော်မတီဝင်များ အုပ်စု ညှိနှိုင်းခြင်း၊ နှိုင်းခြင်းများ  
 ပြုလုပ်ကြပြီး အစည်းအဝေးကို ဂုဏ်သိမ်းခဲ့ပါသည်။

အစည်းအဝေးတက်ရောက်မှု အစည်းအဝေး ဖြို နှုံး ချိန် ညရေ (၁၀) မှာ  
 ကျား - ၂၇ > ၆၀  
 မ - ၃၃ > ၆၀  
 အိမ်ထောင်စု - ၅၈

(၃) အုပ်စုအစည်းအဝေး

ပထမ အကြိမ် အုပ်စု အစည်း အဝေး

Date - 19.3.17  
 အချိန် - 01:00 PM  
 ရံက - စာသင်ကျောင်း  
 မြောက်ဘက်ပွဲ

အစည်းအဝေးတွင် ၁) ကျောက်တန်းကျေးရွာ ၂) စပါးကျေး  
 ကျေးရွာ ၃) မြောက်ဘက်ကျေးရွာများမှ စီရင်စာပေအဖွဲ့များ၊ ၁ ဝေဖန်  
 အကြံပြုအဖွဲ့များ၊ ငွေစာရင်းကိုင်များ၊ အသီးသီး တက်ရောက်လာကြပြီး  
 ပထမဆုံး အုပ်စုဝေဖန်အကြံပြုအဖွဲ့ဝင်များ ရွေးချယ်ခဲ့ကြပါသည်။  
 ထို့နောက် အုပ်စုစီရင်စာပေအဖွဲ့များ ကျား (၁၇) + မ(၁၇) ရွေးချယ်ခဲ့  
 ကြပြီး ကျေးရွာအတွက် စီမံကိန်းလုပ်ငန်း ခွဲအသီးသီး ရွေးချယ်ကြ  
 ကျ ၁) ကျောက်တန်းကျေးရွာတွင် ပွဲတွင်း လမ်းပြုပြင်ခြင်း၊ ၂) စပါး  
 ကျေးရွာတွင် ကျောင်းခြံစည်းရိုးပြုပြင်ခြင်း၊ ၃) မြောက်ဘက်ကျေးရွာ  
 တွင် ကျောင်းခြံစည်းရိုးပြုပြင်ခြင်း၊ ၄) ကျောင်းခြံစည်းရိုးပြုပြင်ခြင်းလုပ်  
 ငန်းများ ဖြစ်ကြပါသည်။ ထို့နောက် အုပ်စုဝေဖန်မတိုင်မီက ကျေးရွာ  
 ဇဝင်များ ဖြည့်ဖြိုး အစည်းအဝေးကို ဂုဏ်သိမ်းခဲ့ကြပါသည်။

အစည်းအဝေးတက်ရောက်သူ

ကျား - ၇ > ၂၃  
 မ - ၆

အိမ်ခြေ - ၁၅

၂၇။ ကဏ္ဍအလိုက်ဦးစားပေးဖွံ့ဖြိုးရေးလုပ်ငန်းစဉ်များ

ကျောက်တန်း

နောက်ဆက်တွဲ (၄) ခြားနားသောအပိုင်းများအတွက်ဦးစားပေးဖွံ့ဖြိုးရေးလုပ်ငန်းစဉ် အနှစ်ချုပ်

မူရင်းသည်အား VPSC တွင်ထားရှိရပါမည်။ အခြားဌာနများနှင့်ညှိနှိုင်းရန်အတွက်မိတ္တူအား TPIC သို့ ပို့ရပါမည်။ MIS data အနေဖြင့်သွင်းရန်မလိုအပ်ပါ။

	အဆင့်	လုပ်ငန်း	မည်သူဦးစားပေးလိမ့်	ကျေးဇူးတင်ဖော်ပြချက် (သို့) အုပ်စု	ပြင်ပမှမည်သူထောက်ပံ့မလိမ့်
အခြေခံအဆောက်အအုံ	၁	ဝန်ထမ်း ဗိုလ်ချုပ်	ကျား + ၁၁		
	၂				
	၃				
	၄				
	၅				
ပိုက်လိုင်း	၁				
	၂				

အသက်မွေးဝမ်းကြောင်း	၃				
	၄				
	၅				
ကျွမ်းကျင်ရေးနှင့်အဟာရ	၁	ဘေးခန့်	၆		
	၂				
	၃				
	၄				
	၅				
	၁				

ပညာရေး	၂	ကျေးဇူးသုံးပရိဘောဂ	ကျား		
	၃				
	၄				
	၅				
အခြား	၁	ကသက်ဇွယ်ထံ၊ ကြေး၊ ကတွက်နည်း ပခုကင်ပုံ ဓါဒါ	ကျား		
	၂				
	၃				
	၄				
	၅				

၂၈။ ကျေးရွာဖွံ့ဖြိုးရေးအစီအစဉ်ဆောင်ရွက်မှုမှတ်တမ်းဓာတ်ပုံများ

လူမှုရေးအရင်းအမြစ်ပြုပြင်ဆန်းသစ်ရေးအစောဆုံးအဆင့်



အမျိုးသမီးအုပ်စုမှ ပင့်ကူအိမ်သုံးသပ်ခြင်းအစောဆုံးအဆင့်





ကျေးရွာလူထုနှင့်အတူ ဗင်းပုံစံအားဆွေးနွေးခြင်း



အရင်းအမြစ်များအသုံးပြုမှု၊ ထိန်းချုပ်မှုများအား ဆွေးနွေးခြင်း





## လူထုဗဟိုပြုစီမံကိန်း

ကျေးလက်လူထုအခြေပြု ၊ ဖွံ့ဖြိုးမှုကိုတိုးရှေးရှု

---

လူထုဗဟိုပြုစီမံကိန်းရုံး၊ အင်းတော (တောင်စု)၊ ပေါက်မြို့နယ်၊ မကွေးတိုင်းဒေသကြီး။  
ရုံးဖုန်း-၀၆၂၄၅၃၅၈

[www.cdd.drdmyanmar.org](http://www.cdd.drdmyanmar.org)