

ပြည်ထောင်စုသမ္မတမြန်မာနိုင်ငံတော်အစိုးရ
စိုက်ပျိုးရေး၊ မွေးမြူရေးနှင့် ဆည်မြောင်းဦးစီးဌာန
ကျေးလက်ဒေသဖွံ့ဖြိုးတိုးတက်ရေးဦးစီးဌာန
ဘီးလင်းမြို့နယ်



National Community Driven Development
လူထုဗဟိုပြုစီမံကိန်း

ဘီးလင်းမြို့နယ်

၂၀၁၇ခုနှစ်

ရင်းအုံကျေးရွာ

မာတိကာ

စဉ်	အကြောင်းအရာ	စာမျက်နှာ
၁။	မာတိကာ	၁
၂။	ဘီးလင်းမြို့နယ်မြေပုံ	၂
၃။	ကျေးရွာအုပ်စုမြေပုံ	၃
၄။	ကျေးရွာအခြေခံအချက်အလက်များ	၄-၅
၅။	လူထုပူးပေါင်းပါဝင်သော လူမှုဆန်းစစ်ခြင်းနှင့် အကဲဖြတ်ခြင်းလုပ်ငန်းစဉ် (PSA/PRA) အကျဉ်းချုပ်ဇယား	၆
၆။	(က) လူမှုရေးအရင်းအမြစ်ပြုပြင်မှုနှင့် သုံးသပ်ချက်	၇-၈
	(ခ) ဥစ္စာနေကြွယ်ဝမှု အဆင့်အတန်းသတ်မှတ်ခြင်းနှင့် အသက်မွေးဝမ်းကျောင်းပြု ဇယားနှင့် သုံးသပ်ချက်များ	၉-၁၀
	(ဂ) အရင်းအမြစ်ပိုင်ဆိုင်မှုသုံးသပ်ခြင်း	၁၁-၁၂
	(ဃ) ရာသီခွင်ပြုပြင်မှုနှင့် ကွဲလွဲမှုနှင့် သုံးသပ်ခြင်း	၁၃-၁၄
	(င) ပင့်ကူအိမ်သုံးသပ်ခြင်း	၁၅-၁၆
	(စ) ဗင်းကားချပ်	၁၇-၁၈
	(ဆ) အမျိုးသား/အမျိုးသမီးအခက်အခဲများ	၁၉
	(ဇ) ကျေးရွာမျှော်မှန်းချက် (အမျိုးသား/အမျိုးသမီး)	၂၀
	(ဈ) ဦးစားပေးလုပ်ငန်းများ	၂၁
၇။	ကော်မတီဝင်များရွေးချယ်ခြင်းနှင့် ကျေးရွာဖွံ့ဖြိုးရေးအစီအစဉ်ဆောင်ရွက်မှု မှတ်တမ်းခါတ်ပုံများ	၂၂
၈။	ကော်မတီဝင်များစာရင်း	၂၃
၉။	ကျေးရွာအချက်အလက်ပုံစံ (၁)	၂၄-၂၆
၁၀။	စီမံကိန်းအချိန်စက်ဝန်းအချိန်ဇယား (ပုံစံ-၂)	၂၇
၁၁။	ကျေးရွာဖွံ့ဖြိုးရေးဦးစားပေးအစီအစဉ် (ပုံစံ -၃)	၂၈-၂၉
၁၂။	ကျေးရွာအုပ်စုစီမံကိန်းလုပ်ငန်းရွေးချယ်ခြင်း (ပုံစံ-၄)	၃၀
၁၃။	၁၄။ အစည်းအဝေးမှတ်တမ်းများ	၃၁-၃၂
၁၅။	ကဏ္ဍအလိုက် အခက်အခဲမှတ်တမ်း	၃၃

ဘီးလင်းမြို့နယ် အပြေမြေပုံ



ရင်အုံကျေးရွာအုပ်စုနယ်မြေ ကျေးရွာပြမြေပုံ

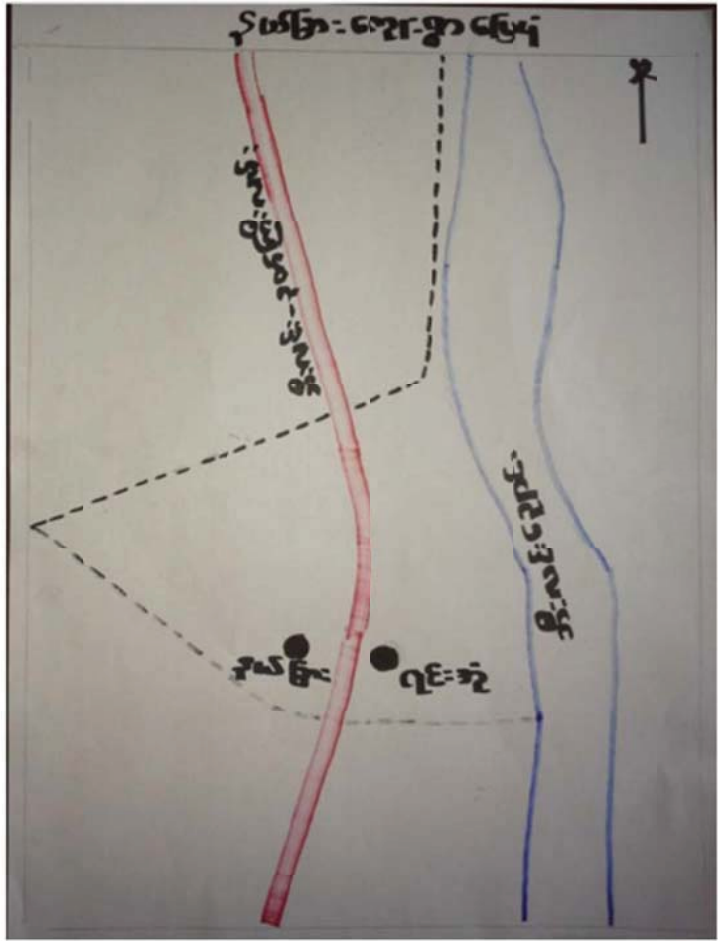

၃။ ရင် အုံ အုပ်စုတွင် ပါဝင်သော ကျေးရွာများစာရင်း

၁။ ရင်း အုံ

၂။ နယ်မြေ

ကျေးရွာ၏ အခြေခံအချက်အလက်များ

ကျေးရွာအတွင်းရှိစုစုပေါင်းအိမ်ထောင်စုနှင့် လူဦးရေ

အိမ်ထောင်စု	ကျား	မ	စုစုပေါင်း
၁၅၅	၂၉၁	၃၀၆	၅၉၇

လူမျိုးစု/လူမျိုးစုအိမ်ထောင်စု

အမျိုးအစား	အိမ်ထောင်စု	ကျား	မ	စုစုပေါင်း
ဗမာ	၁၅၂	၂၈၈	၃၀၀	၅၈၈
ကရင်	၃	၃	၆	၉

ထိခိုက်လွယ်အိမ်ထောင်စု

ထိခိုက်လွယ်အုပ်စု	အိမ်ထောင်စု	ကျား	မ	စုစုပေါင်း
သက်ကြီးရွယ်အို				၄၆
အမျိုးသမီးဦးဆောင်				
မသန်စွမ်း				၇
မြေယာမဲ့				

ကျေးရွာရှိအခြေခံအဆောက်အအုံများ

ပညာရေး	ခြစ်ပါ	ကျန်းမာရေး	ခြစ်ပါ	ဘာသာရေး	ခြစ်ပါ
အထက်တန်းကျောင်း		ဆေးရုံ		ဘုရား/စေတီ	✓
အလယ်တန်းကျောင်း	✓	ကျန်းမာရေးဌာန	✓	ဘုန်းကြီးကျောင်း	✓
မူလတန်းကျောင်း	✓	ကျန်းမာရေးဌာနခွဲ		ဟိန္ဒူဘုရားကျောင်း	
မူကြိုကျောင်း	✓	ဆေးခန်း	✓	ခရစ်ယာန်ဘုရားကျောင်း	
အခြား		အခြား		ဗလီ	
မှတ်ချက်		မှတ်ချက်		မှတ်ချက်	

အဓိကစီးပွားရေးလုပ်ငန်းများ

စိုက်ပျိုးရေး	မွေးမြူရေး	အသေးစားစီးပွားရေးလုပ်ငန်းများ	အခြား

ကျေးရွာအတွင်းအဓိကပိုင်ဆိုင်မှုများ

ကျေးရွာပိုင်ဆိုင်မှုများ	စိုက်ပျိုးရေး	စားကျက်မြေ	သစ်တောမြေ	သဲ/ကျောက်ရရှိမှု	ရေတွင်း/ရေကန်	စက်ရေတွင်း
အရေအတွက်						
ကျေးရွာပိုင်ဆိုင်မှုများ						
အရေအတွက်						

ကျေးရွာအတွင်းအခြားပိုင်ဆိုင်မှုများ

ကျေးရွာပိုင်ဆိုင်မှုများ	ရေတင်စက်	ထွန်	ထယ်	ကျွဲ	နွား	အခြား
အရေအတွက်						
ကျေးရွာပိုင်ဆိုင်မှုများ						
အရေအတွက်						

အခြားကျေးရွာရှိအသုံးပြုနိုင်သော အရင်းအမြစ်/ အချက်အလက်များ

အရင်းအမြစ်	ဆေးခန်း	မူလတန်းကျောင်း	ဈေး	ကျွမ်းကျင်လုပ်သား	လုပ်သား	မြေတူးစက်	လမ်းကြိုတ်စက်
အရေအတွက်							

၅။ လူထုပူးပေါင်းပါဝင်သော လူမှုဆန်းစစ်ခြင်းနှင့် အကဲဖြတ်ခြင်းလုပ်ငန်းစဉ် (PSA/PRA)
အကျဉ်းချုပ်ဇယား

လူထုပူးပေါင်းပါဝင်သော လူမှုဆန်းစစ်ခြင်းနှင့် အကဲဖြတ်ခြင်း လုပ်ငန်းစဉ် (PSA/PRA)
အကျဉ်းချုပ်ဇယား

ကျေးရွာ - ၇၆ - ၃၇
ဒုတိယ - ၇၆ - ၃၇

စ.	အကြောင်းအရာ	ရက်စွဲ	ဦးစွာအုပ်စု	တက်ရောက်သူ			ကဏ္ဍဆွေးနွေးချက်များ
				ကျား	မ	ပေါင်း	
၁	လူမှုစီးပွား အဆင့်သတ်မှတ်ခြင်း (Wealth Ranking)	၁၁.၁၂.၁၇	ချမ်းသာအလယ်အလတ်၊ နွမ်းပါး၊ အလွန်နွမ်းပါးအုပ်စုများ	၁၅	၄၀	၁၅	ကျေးရွာလူမှုစီးပွား အုပ်စုများ ခွဲခြား သတ်မှတ်နိုင်ရေး ဝတ္တရက် အခြေခံစံနှုန်းများ သတ်မှတ်ခြင်း၊ ကျေးရွာသားများနှင့် အများ သဘောတူ ခွဲခြားသတ်မှတ်ခြင်း
၂	ရာသီခွင်ပြပြကွဲခွဲ (Seasonal Calendar)	၁၁.၁၂.၁၇	ကော်မတီဝင် (အမျိုးသမီး၊ အမျိုးသားများ)	၁၅	၄၀	၁၅	ကာလဥက္ကဋ္ဌ ဖြစ်ပေါ်ပေါက်မှု၊ လယ်ယာလုပ်ငန်းများ၊ နှုတ် လုပ်ငန်းများ၊ မွေးမြူရေးလုပ်ငန်းများ၊ ငမ်းစာလုပ်မှု နှင့် ပွဲတော်များ
၃	ကျေးရွာလူမှုရေး ပြဿနာ စာတမ်းမြေပုံ (Social map/resource map)	၁၁.၁၂.၁၇	ရပ်မိရပ်ဖေ ကော်မတီဝင်များ	၁၅	၁၅	၁၅	ဒီမိုကရေစီအစားအစား အခြေခံအဆောက်အအုံများ၊ ဝမ်းပန်းဆက်သွယ်ရေးအခြေအနေ၊ လယ်ယာမြေများ၊ မြစ်ချောင်းများ၊ ရေတွင်း၊ ဆက်သွယ်ရေး၊ သစ်တောများ
၄	ပြဿနာသစ်ပင် (Problem tree)		အမျိုးသားများကော်မတီဝင်များ				ဆွေးနွေးထားသော အခြေခံအဆောက်အအုံများ၊ ဒသက် မွေး ဝမ်းကျောင်လုပ်ငန်းများ နှင့် ပညာရေး၊ ဂျန်းမာရေး
၅	ပြဿနာသစ်ပင် (Problem tree)		အမျိုးသမီးများ				ဆွေးနွေးထားသော အခြေခံအဆောက်အအုံများ၊ ဒသက် မွေး ဝမ်းကျောင်လုပ်ငန်းများ
၆	ကျေးရွာ၏ (၄)နှစ်စာဦးစားရေး အစီအစဉ်ပြဇယား	၁၁.၁၂.၁၇	အမျိုးသားအုပ်စု၊ အမျိုးသမီးအုပ်စု၊ လူငယ်အုပ်စု၊ ရပ်မိရပ်ဖေအုပ်စု	၂၄	၄၄	၄၀	ဒီမိုကရေစီအကျိုးခံစားခွင့်နှင့် အဓိက လိုအပ်ချက်များ အပေါ်မူတည်၍ ဆုံးဖြတ်သည်။
၇	အဖွဲ့အစည်း ချိတ်ဆက်ပုံ (Venn Diagram)	၁၁.၁၂.၁၇		၇	၁၀	၁၇	ကျေးရွာအတွင်းရှိ အဖွဲ့အစည်းများ မည်သည့်အတွက် မည်သည့်အဖွဲ့အစည်းများ ချိတ်ဆက်လုပ်ကိုင်မှု
၈	ပင့်ကူအိမ်ကွန်ယက် (Spider Web)	၁၁.၁၂.၁၇	အမျိုးသားများနှင့် အမျိုးသမီးများ	၂၄	၃၀	၅၄	အမျိုးသားများနှင့် အမျိုးသမီးများ တန်းတူအဖွဲ့အစည်းများ ရရှိမှုနှင့် ရရှိရန်အတွက် အကြောင်းအရင်းများ
၉	ပြဿနာအခွင့်အရေး၊ လက်ရှိ အခြေအနေနှင့် ပြောင်းလဲမှု ညွှန်ကြားမှုများ		ကျေးရွာလူထု				ပြဿနာအခွင့်အရေး၊ လက်ရှိအခြေအနေကို သိရှိနိုင်ရန်နှင့် ပြောင်းလဲမှု ညွှန်ကြားမှုများ

၆။ (က) လူမှုရေးအရင်းအမြစ်ပြမြေပုံ



က။လူမှုရေးအရင်းအမြစ်ပြုပြင်ဆေးကုရေးနှင့် သုံးသပ်ချက်

အရင်းအမြစ်ပြုပြင်ခြင်း

ဆေးကုရေး ခြင်းနှင့် သုံးသပ်ခြင်း

ကျေးရွာ - ရင်းစုံ

မြို့နယ် - ဘီးလင်း

အုပ်စု - ရင်းစုံ

ရက်စွဲ - ၂၀.၁.၂၀၁၇

ရက်စွဲအရင်းအမြစ်ပြုပြင် ဆေးကုရေးအဖွဲ့ဝင်ကြားမှ အမြင်အာရုံအရ လုပ်ငန်း
ကြသည်။ တစ်ချို့မှာ ငြိမ်ချမ်းချမ်းချမ်း လုပ်ငန်း လုပ်ကိုင်ကြသည်။

လွန်ခဲ့သော ၅၅ နှစ် အတွင်း မြေပိုင်း ကောင်းကောင်းသည်။ သဘာဝပတ်
ဝန်းကျင် ထိခိုက်မှု ရှိလာသည်။

ရွာ၏ လမ်းဖွဲ့တေးတွင် ပြေလည်သော မိသားစုများ ရှိသော်လည်း
ကြသည်။ မပြေလည်သူများမှာ ရွာ၏ အဖွဲ့အစည်း၊ ကမ်းနားတေးတွင်
နေထိုင်ကြသည်။

အများစုမှာ ဗမာလူမျိုးများဖြစ်ပြီး ဗုဒ္ဓဘာသာကို ကွယ်ကြ
သည်။ ကျေးရွာတွင် လျှပ်စစ် မီး ရရှိသော်လည်း နွမ်းပါးသော မိသားစုများ
မှာ လျှပ်စစ် မီး အသုံးမပြုချေပါ။

ကျေးရွာတွင် အိမ်က လိုအပ်သော လုပ်ငန်းမှာ လမ်းပေးရန်
ခြောက်စက်လုပ်ငန်း၊ ပြေထိန်းရုံ ပြုလုပ်ခြင်း၊ ရွာတွင်းလမ်းပြုပြင်ခြင်း
လုပ်ငန်းဖြစ်သည်။

ခ။ ဥစ္စာရေးကြွယ်ဝမှု အဆင့်အတန်း သတ်မှတ်ခြင်းနှင့် အသက်မွေးဝမ်းကျောင်းပြဇယား

ဥစ္စာရေးကြွယ်ဝမှုပြဇယား

ကျေးဇူး - ၇၆ - ၁၉
 ဒီဇင်ဘာ - ၇၆ - ၁၉

မြို့နယ် - သီးပေး
 ရက်စွဲ - ၁၀.၁.၂၀၁၇

အဆင့်	သတ်မှတ်ချက်		အိမ်ထောင်စုအရေအတွက်	ရာခိုင်နှုန်း
ပေါ့လည်	ကား၊ ဝန်ထုပ်၊ အိမ်ပျံ၊ အိမ်ထောင်စု၊ အိမ်	ကား၊ ဝန်ထုပ်၊ အိမ်ပျံ၊ အိမ်ထောင်စု၊ အိမ်	၅	၃%
သာယာအေးအိမ်	အိမ်ခြံမြေ	ကုန်ပစ္စည်း၊ လက်ကား၊ နေအိမ်၊ ဝန်ထုပ်၊ အိမ်ထောင်စု၊ အိမ်	၃၀	၁၉%
မပေါ့လည်	ခြံမြေ၊ ဝန်ထုပ်၊ အိမ်ထောင်စု၊ အိမ်	ကုန်ပစ္စည်း၊ လက်ကား၊ နေအိမ်၊ ဝန်ထုပ်၊ အိမ်ထောင်စု၊ အိမ်	၁၂၂	၇၈%
			၁၅၇	၁၀၀%

စုစုပေါင်း - ၅၂ ဦး

ဦးစောစော - ၅၂ - ၇၆ - ၁၉
 မှတ်တမ်းတင်သူ - ဒေါ်အိမ်စိန်

ခ။ ဥစ္စာနေကြွယ်ဝမှု အဆင့်အတန်း သတ်မှတ်ခြင်းနှင့် အသက်မွေးဝမ်းကျောင်းပြုဇယားသုံးသပ်ချက်

ဥစ္စာနေကြွယ်ဝမှု ပြဇယား

ဆွေးနွေးချက်နှင့် ဆန်းစစ်ချက်

ဈေးနှုန်း - စုစုပေါင်း

မြို့နယ် - ဘီးလင်း

အုပ်စု - ရင်းအုံ

ရက်စွဲ - ၂၀. ၁. ၂၀၁၇

ဈေးနှုန်းတွင် မပြေလည်သော အိမ်ထောင်စုမှာ ၂၂၂၂၂၂၂၂
သည်၊ မပြေလည်ရသည့် အကြောင်းအရင်းမှာ တစ်နေ့လုပ်တစ်နေ့စား
နေ့စားလုပ်ကိုးရခြင်း၊ ကျားဝမ်းလုပ်ခြင်းကြောင့် ပုံမှန်ဝင်ငွေ မရှိခြင်း၊
အလုပ်အကိုင်ရှားပါးခြင်းကြောင့် အလုပ်အကိုင် အခွင့်အာဏာ မရှိခြင်း
အသိပညာ ဗဟုသုတနည်းပါးခြင်း

လုပ်ငန်းခွင်အတွက် အင်အားစွမ်းရည် ရှားပါးမှုကြောင့် မိမိတို့အားလပ်
သော အချိန်ကိုသာ ရေးဆွဲရသည်။

လမ်းရေသမံ့ခြင်း၊ စောက်လုပ်ခြင်းကြောင့် လမ်းဘေးရေတိုက်
စားမှု မရှိခြင်း၊ ရေဖြိုးရေလျှံမှု မရှိခြင်းကြောင့် ကောင်းမွန်သော
အဓိက အိမ်အချက်တစ်ခုကို ရရှိစေပါသည်။

၇။ အရင်းအမြစ်ပိုင်ဆိုင်မှုပြ ဇယား

ကျေးဇူး - ရင်းအုံ
အုပ်စု - ရင်းအုံ

အရင်းအမြစ်သုံးစွဲမှုပြဇယား

ကျား



ယစ်ခွဲ

မ



စက်ချယ်

ကျား + မ



ကော်ဘာ

စာ

မာ

တောင်ထန်း

မေ့မဲထယ်

ကျေးဇူး
မေ့မဲထယ်

ဝါး၊ မော်
တောင်
အကျွန်ုပ်တို့

မြို့နယ် - ဘီးလင်း
ဇုန်စွဲ - ၁၀.၁.၂၀၁၇

အရင်းအမြစ်ထိန်းချုပ်မှုပြဇယား

ကျား



ယစ်ခွဲ

မ

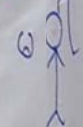

စက်ချယ်

ကျား + မ



ကော်ဘာ

မာ

တောင်ထန်း

ကျေးဇူး

မော်
တောင်

ပါဝင်ဆွေးနွေးသူ - ကျား (၁၄) မ (၂၀)
ပေါင်း - ၃၄ ဦး

ဦးဆောင်ဆွေးနွေးသူ - ဒေါ်နော်သင်
မှတ်တမ်းတင်သူ - နော်သင်

၈။ အရင်းအမြစ်ပိုင်ဆိုင်မှုပြ ဇယား သုံးသပ်ချက်

အရင်းအမြစ်ပိုင်ဆိုင်မှုပြ ဇယား နှင့် ထိန်းချုပ်မှု

ဆွေးနွေးခြင်းနှင့် ဆန်းစစ်ခြင်း

ကျေးရွာ - ရင်းနှီးမှု

မြို့နယ် - ဘီးလင်း

အုပ်စု - ရင်းနှီးမှု

ရက်စွဲ - ၁၀၊ ၁၂၊ ၂၀၁၇

စက်ချုပ်လုပ်ငန်းကို အမျိုးသမီးများ အသုံးပြု ပြီးထိန်းချုပ်ထားပါသည်။

ကျေးရွာ၊ ကြံ့ခိုင်၊ ဖရုံစိုက်၊ ကောင်ထိန်း၊ ရေလုပ်ငန်း၊ မွေးမြူရေး၊ ဝါးချက်သစ်ချက်၊ အရောင်းအဝယ် လုပ်ငန်းများကို အမျိုးသမီးများ သုံးစွဲ ဝေဖန်လည်း အမျိုးသားများ ထိန်းချုပ်ထားပါသည်။

လုပ်ငန်းအတွက် ဆွေးနွေးခြင်း၊ ဆုံးဖြတ်ချက်ချခြင်း တို့တွင် အမျိုးသားများနှင့် အမျိုးသမီးတန်းတူရှိနေခြင်း ကြောင့် အရင်းအမြစ်များကို တူညီစွာ အသုံးပြုကြသည်ကို တွေ့ရသည်။

ဃာ၊ ရာသီခွင်ပြ ပြက္ခဒိန်

ရာသီခွင်ပြ ပြက္ခဒိန်

ကျေးရွာ - ရင်းအုံ

ဒဂုန်စု - ရင်းအုံ

မြို့နယ် - သီးလင်း

ရက်စွဲ - ၁၀.၁.၁၇

အကြောင်းအရာ	အင်္ဂါ	ဗုဒ္ဓဟူး	ဗုဒ္ဓဟူး	စနေ	စနေ	အင်္ဂါ	အင်္ဂါ	အင်္ဂါ	အင်္ဂါ	အင်္ဂါ	အင်္ဂါ	အင်္ဂါ
ရာသီဥတု												
ရက်ပျဉ်းရေ	ဖက်/ဝါး	ဖက်/ဝါး	လယ်/စိုင်း	လယ်/စိုင်း	အင်္ဂါ/ပူ	အင်္ဂါ/ပူ	အင်္ဂါ/ပူ	အင်္ဂါ/ပူ	အင်္ဂါ/ပူ	အင်္ဂါ/ပူ	အင်္ဂါ/ပူ	အင်္ဂါ/ပူ
ဒွာပုဏ်အင်္ဂါ	ကျွန်း	ကျွန်း	ကျွန်း	ကျွန်း	ကျွန်း	ကျွန်း	ကျွန်း	ကျွန်း	ကျွန်း	ကျွန်း	ကျွန်း	ကျွန်း
ထင်ရှေ့	နဂါး	ထင်ရှေ့နှင်းပါး			ထင်ရှေ့	ထင်ရှေ့	ထင်ရှေ့	ထင်ရှေ့	ထင်ရှေ့	ထင်ရှေ့	ထင်ရှေ့	ထင်ရှေ့
ကျွန်းအရေ	အင်္ဂါ	အင်္ဂါ	အင်္ဂါ	အင်္ဂါ	အင်္ဂါ	အင်္ဂါ	အင်္ဂါ	အင်္ဂါ	အင်္ဂါ	အင်္ဂါ	အင်္ဂါ	အင်္ဂါ
ပွဲတော်	အင်္ဂါ	အင်္ဂါ	အင်္ဂါ	အင်္ဂါ	အင်္ဂါ	အင်္ဂါ	အင်္ဂါ	အင်္ဂါ	အင်္ဂါ	အင်္ဂါ	အင်္ဂါ	အင်္ဂါ

ပါစင်စွမ်းစွမ်းအား - ၁၀၀၀ + ၁၀၀၀

စုစုပေါင်း - ၅၂

ဦးဆောင်ရေးအဖွဲ့ - ဒေါ်နော်အင်း၊ ဦး

ဆောင်ရွက်ရေးအဖွဲ့ - ဒေါ်အိန်၊ ဦး

ဃ။ ရာသီခွင်ပြ ပြက္ခဒိန် သုံးသပ်ချက်

ရာသီခွင်ပြဇယား

ဆွေးနွေးချက်နှင့် ဆန်းစစ်ချက်

ကျေးရွာ - ရင်းအိုင်

မြို့ရပ် - ဘီးလင်း

အုပ်စု - ရင်းအိုင်

ရက်စွဲ - ၀၀. ၀. ၂၀၁၇

လယ်၊ ကိုင်း၊ ဖက်ဆတ်၊ ဝါးခုတ်၊ လှုပ်လှုပ်၊ အစိက လှုပ်ကိုင်း
ကြသည်။ ဘာကြား၊ ဖေဇာ၊ အနား၊ အနား၊ ဝါးဖမ်းလှုပ်လှုပ်၊ လှုပ်ကိုင်းကြသည်။

အိမ်ခြေ (၅၀) အိမ် လယ်၊ ကိုင်း၊ အိမ်ခြေ ၄၃၀၀ ဝါးခုတ်ဖက်ခုတ်

အိမ်ခြေ (၁၂၂) စားနားကျတမ်း

ပွင့်လင်းရာသီတွင် အလှူ၊ အတန်းများသောကြောင့် ထွက်ငွေ
များပြားသည်။

အမျိုးသမီးများသည် ဖက်ခုတ်၊ ဝါးခုတ်၊ မွေးရောင်း လှုပ်လှုပ်
များလှုပ်ကိုင်းကြသည်။

အမျိုးသမီးများသည် အမျိုးသားများ၏ လှုပ်လှုပ်မှုအ
ပေါ် မှီခိုသော်လည်း အားကပ်ချိန်တွင် ပြုံးရာ ကျတမ်းလှုပ်လှုပ်
ကြသည်။

၀။ ပင့်ကူအိမ်သုံးသပ်ခြင်း

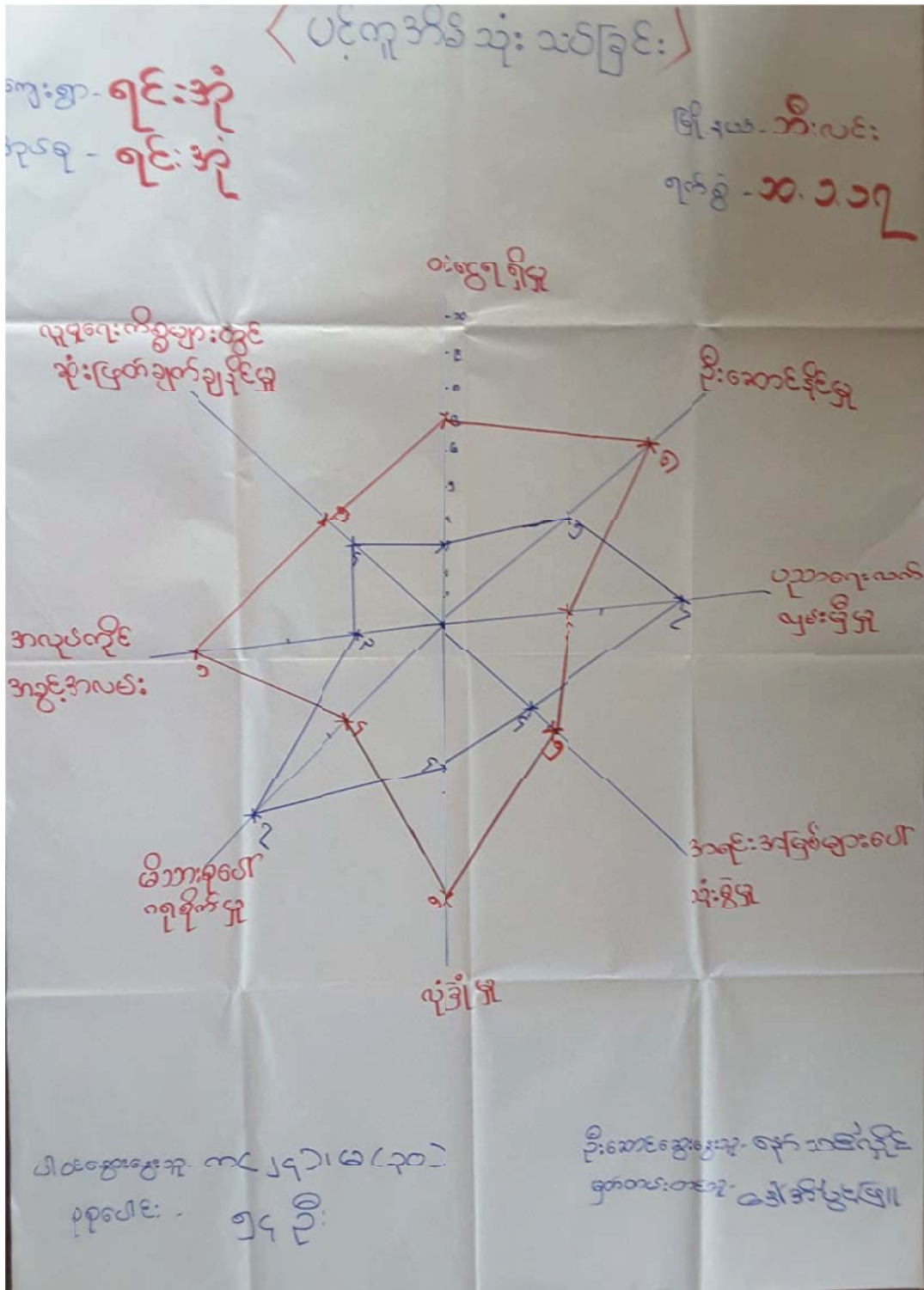

င။ ပင့်ကူအိမ်သုံးသပ်ခြင်း သုံးသပ်ချက်

ပင့်ကူအိမ်သုံးသပ်ခြင်း

ဆွေးနွေးချက်နှင့်ဆန်းစစ်ချက်

ဈေးနှုတ် - ရင်းဒင့်

မြို့နယ် - သီးလင်း

အုပ်စု - ရင်းဒင့်

ရက်စွဲ - ၂၀၀၁.၁၂.၀၇

အမျိုးသမီးများ၏ ဆုံးဖြတ်ချက်ချနိုင်မှု၊ အလုပ်အကိုင် အခွင့်အလမ်း၊ အရေးအကြံဆုံးစွဲမှု၊ ပညာရေး လက်လှမ်း မြီမှု၊ ဦးဆောင်မှု၊ ဝင်ငွေရရှိမှုများတွင် အမျိုးသားထက် အားရည်းနေခြင်း၊ အဖွဲ့အစည်းရည်းခြင်း များတွေ့ရသည်။

ထင်ရှားပြီဖြစ်သည့် အမျိုးသမီးများ ဝင်ငွေရည်းပါးခြင်းမှာ အမျိုးသမီးများ၏ အလုပ်အကိုင် အဖွဲ့အစည်းရည်းပါးခြင်းကြောင့် ဖြစ်သည်။

အမျိုးသမီးများသည် ကိုယ့်ကိုယ်ကို ယုံကြည်မှု မရှိခြင်း၊ သိမ်ငယ်ခြင်း ကြောင့် ဦးဆောင်မှု ရည်းခြင်း ဖြစ်သည်။

ပညာရေး ဗဟုသုတများဖြင့် မေးလာစေရန် သင်တန်းများပို့ချပေးခြင်း၊ လုပ်အားခတန်းတူပေးခြင်းကြောင့် အမျိုးသမီးအလုပ်အကိုင် အဖွဲ့အစည်းများ ရရှိလာမည်။

၀။ ဗင်းကားချပ်

ကျေးဇူးပြုပြီး နှိတ်ဆက်သော အဖွဲ့အစည်း

ကျေးဇူး - ရင်းခန့်
အုပ်ချုပ် - ရင်းခန့်

မြို့နယ် - ဘီးလင်း
ရက်စွဲ - ၂၀.၁.၂၀၂၂

ကျေးဇူးပြုပြီး နှိတ်ဆက်သော အဖွဲ့အစည်း	ကျေးဇူးပြုပြီး ပေးပို့သော အဖွဲ့အစည်း
 <p>ရာအိမ် ဖွဲ့အဖွဲ့</p>	 <p>မြို့နယ်လူထုလုပ်ငန်းစီမံကိန်းအဖွဲ့</p>
 <p>လမ်းဘက်အဖွဲ့</p>	 <p>မြို့နယ်အေးကစားအဖွဲ့</p>
 <p>အသက်မွေးဝမ်းကြောင်းအဖွဲ့</p>	 <p>World vision အဖွဲ့</p>
 <p>လူထုလုပ်ငန်းကော်မတီအဖွဲ့</p>	 <p>မြို့နယ်ရဲတပ်ဖွဲ့</p>
 <p>World vision ကော်မတီအဖွဲ့</p>	
 <p>ကျေးဇူးအသံသယအဖွဲ့</p>	
 <p>ပြည်သူ့စစ်အဖွဲ့</p>	
 <p>ပိစုန်းကလေးစောင့်ရှောက်ရေး</p>	 <p>ကလေးစောင့်ရှောက်ရေးအဖွဲ့</p>
 <p>အေးကစားအဖွဲ့</p>	 <p>အေးကစားအဖွဲ့</p>
 <p>ဘက်ကြီးရွယ်အိုစောင့်ရှောက်ရေးအဖွဲ့</p>	 <p>အိုးပျက်အဖွဲ့</p>

၈။ ဗင်းကားချပ် သုံးသပ်ချက်

ချိတ်ဆက်မှုပြု ဇယား

ဆွေးနွေးချက်နှုန်းဆန်းစစ်ချက်

ကျေးရွာ- ရင်းအုံ

မြို့နယ်- ဘီးလင်း

အုပ်စု - ရင်းအုံ

ရက်စွဲ - ၁၀. ၁. ၂၀၁၇

ကျေးရွာအုပ်စုများဖြင့် အဖွဲ့သည် မြို့နယ်ရိတ်ဖွဲ့ ကျေးရွာပြည်သူ့စစ်အဖွဲ့ နှင့် ချိတ်ဆက်မှုရှိသည်။

ဦးထင်အဖွဲ့၊ အမျိုးသား/သမီးအဖွဲ့၊ ဥပဒေအဖွဲ့၊ အိုးဝှေ့ဖြိုးအဖွဲ့၊ ပရဟိတအဖွဲ့များသည် မြို့နယ်အဖွဲ့များနှင့် ချိတ်ဆက်မှုမရှိသော်လည်း မိမိတို့ရွာတွင် အသုံးဝင်သည့် အဖွဲ့များဖြစ်ကြသည်။

ကျေးရွာတွင်းရှိ ကော်မတီဝင်အဖွဲ့များသည် မြို့နယ်ရှိ ဖွဲ့ဖြိုးရေးအဖွဲ့များနှင့် ချိတ်ဆက်ထားမှုရှိသည်။ ရွာတွင်းရှိ ကော်မတီဝင်အဖွဲ့တိုင်းတွင် အမျိုးသမီးများ ထိရိုက်လွယ်အုတ်များ ပါဝင်ဖွဲ့စည်းထားသည်။

အုပ်စုများဖြင့် အဖွဲ့နှင့် ကော်မတီဝင်အဖွဲ့များသည် ရွာမြို့နယ်ချက်များကို ဌာနဆိုင်ရာ အဖွဲ့များနှင့် ချိတ်ဆက်တင်ပြပေးသည်။

ဆ။ အမျိုးသား/ အမျိုးသမီး အခက်အခဲများ

၅၄။ အမျိုးသား/ အမျိုးသမီး အခက်အခဲများ

- ၁။ ရှာလမ်းရေကျော်သည် အခက်အခဲ (အမျိုးသား)
- ၂။ စီးဖွားရေး အခက်အခဲ (အမျိုးသား + အမျိုးသမီး)
- ၃။ အခင်းအရေးမြေလုပ်ရန်ချော့အခက်အခဲ (အမျိုးသား + အမျိုးသမီး)
- ၄။ ပညာရေးအခက်အခဲ (အမျိုးသား)
- ၅။ ရွာတွင်းလမ်းသွားလာရေးအခက်အခဲ (အမျိုးသား + အမျိုးသမီး)
- ၆။ အိမ်တိုင်း မီးမရရှိမှု အခက်အခဲ (အမျိုးသမီး)
- ၇။ ဝိဇ္ဇာဆိုင်ရာ မြေပုံရေး၊ ဖြေရှင်းခြင်း နှင့် ရေတိုက်စားခြင်း အခက်အခဲ (အမျိုးသား)

၅၅။ အမျိုးသား/ အမျိုးသမီး အခက်အခဲများ

- ၁။ ရွာတွင်းလမ်းသွားလာရေးအခက်အခဲ (အမျိုးသား + အမျိုးသမီး)
- ၂။ ရွာလုံးကျွတ်ရေလုံလောက်မှု ရရှိလာစေရမည် (အမျိုးသမီး)
- ၃။ ပညာရေး အခက်အခဲ ဖြစ်ပေါ်လာစေရမည် (အမျိုးသား)
- ၄။ ရွာလုံးကျွတ် လျှပ်စစ်မီး ရရှိလာစေရမည် (အမျိုးသမီး)
- ၅။ အသက်မွေးဝမ်းကြောင်း ဘဝတိုင်း နှင့် ခိုက်ပျိုးရေးနှင့် လမ်းကောင်းများ ရရှိလာစေရမည် (အမျိုးသား)
- ၆။ ရွာတွင်းလမ်းဖွဲ့စည်းရေးအခက်အခဲ ရရှိရန် မြေပုံရေးများ ရရှိလာစေရမည်
- ၇။ စီးဖွားရေး ဖွံ့ဖြိုးတိုးတက်လာစေရန် အခက်အခဲများ ရရှိလာစေရမည် (အမျိုးသမီး)
- ၈။ ကျေးရွာ ဖွံ့ဖြိုးတိုးတက်လာစေရမည် (အမျိုးသား + အမျိုးသမီး)
- ၉။ ဝိဇ္ဇာဆိုင်ရာ မြေပုံရေး၊ ဖြေရှင်းခြင်း နှင့် ရေတိုက်စားခြင်း ဖြေရှင်းရမည့်အခက်အခဲများ ရရှိလာစေရမည်

၇။ ကျေးရွာမျှော်မှန်းချက် (အမျိုးသား/ အမျိုးသမီး)

၇င်းအုံကျေးရွာ အဆက်အခံ အကားအဆီး များစွာပေးခြင်း

- ၁။ ရွာလမ်း ရေကျော်သည် အဆက်အခံ (အမျိုးသား)
- ၂။ စီးဖွားရေး အဆက်အခံ (အမျိုးသား + အမျိုးသမီး)
- ၃။ အစည်းအဝေး ပြုလုပ်ရန် နေရာ အဆက်အခံ (အမျိုးသား + အမျိုးသမီး)
- ၄။ ပညာရေး အဆက်အခံ (အမျိုးသား)
- ၅။ ရွာတွင်းလမ်း သွားလာရေး အဆက်အခံ (အမျိုးသား + အမျိုးသမီး)
- ၆။ အိမ်တိုင်း မီးမရရှိမှု အဆက်အခံ (အမျိုးသမီး)
- ၇။ ခြေဆီဖွာ ပြန်တီးခြင်း နှင့် ဂျေတိုက်စားခြင်း အဆက်အခံ (အမျိုးသား)

၇င်းအုံကျေးရွာ မျှော်မှန်းချက်

- ၁။ ရွာတွင်းလမ်း မကားလှစွာ ကောင်းမွန်လာစေရမည်။ (အမျိုးသား + အမျိုးသမီး)
- ၂။ ရွာလုံးကျွတ် ဂျေတိုက်စားမှု ရရှိလာစေရမည်။ (အမျိုးသမီး)
- ၃။ ပညာရေး အဆင့် မြင့်မားလာစေရမည်။ (အမျိုးသား)
- ၄။ ရွာလုံးကျွတ် လျှပ်စစ်မီး ရရှိလာစေရမည်။ (အမျိုးသမီး)
- ၅။ အသက်မွေးဝမ်းကြောင်း သစ်တန်း နှင့် ဆိုက်ပျိုးရေး နည်းလမ်း ကောင်းများ ရရှိလာစေရမည်။ (အမျိုးသား)
- ၆။ ရွာတွင်းလမ်း ဖောက်ကျော်ရန် ရေအုပ်ခြင်း များ ရရှိလာစေရမည်။
- ၇။ စီးဖွားရေး ဖွံ့ဖြိုးတိုးတက်လာစေရန် အဆက် အသက် အခံ များ ရရှိလာစေရမည်။ (အမျိုးသမီး)
- ၈။ ကျေးရွာ ဖွံ့ဖြိုးတိုးတက်လာစေရမည်။ (အမျိုးသား + အမျိုးသမီး)
- ၉။ ခြေဆီဖွာ ပြန်တီးခြင်း နှင့် ဂျေတိုက်စားခြင်း လျော့နည်းလာစေရမည်။

၇။ ဦးစားပေးလုပ်ငန်းများ

အကျုံးဝင်သော ဦးစားပေးလုပ်ငန်း

ကျေးရွာ - ရင်းခုံ

မြို့နယ် - သီးပေး

ဒီပဲခူး - ရင်းခုံ

ရက်စွဲ - ၁၀.၁.၂၀၁၇

- ၁။ လမ်းပေးပို့ခြင်း ဆောင်ရွက်ခြင်း (ကျား + မ)
- ၂။ မြေထိန်းခုံ ကျောက်စီခြင်း (ကျား)
- ၃။ ရှေ့ထုန်းဆောင် ခန်းမပြုလုပ်ခြင်း (ကျား + မ)
- ၄။ စက်ရေတွင်းတူးဖော်ခြင်း (မ)
- ၅။ မြေပြင်ကျေး ဆောင်ရွက်ခြင်း (ကျား)
- ၆။ ရွာတွင်း မြေသားလမ်းပြုပြင်ခြင်း (ကျား + မ)
- ၇။ ဆိုလာလမ်း မီးဥယျာဉ်ခြင်း (မ)

အကျုံးမဝင်သော ဦးစားပေးလုပ်ငန်း

- ၁။ စက်ချုပ်သင်တန်း (ကျား + မ)
- ၂။ ကားဝယ်ယူမှု သင်တန်း (ကျား)
- ၃။ ဥစားကြက်မွေးမြူရေး သင်တန်း (ကျား + မ)
- ၄။ ပန်းချီပန်းရေး သင်တန်း (ကျား + မ)
- ၅။ မြေချုပ်ပျိုးရေး သင်တန်း (ကျား + မ)

ရ။ ကော်မတီဝင်များရွေးချယ်ခြင်းနှင့် ကျေးရွာ ဖွံ့ဖြိုးရေး အစီအစဉ် ဆောင်ရွက်မှုမှတ်တမ်းခါတ်ပုံများ



၈။ ကော်မတီဝင်များစာရင်း

ကျေးရွာစီမံကိန်း အထောက်အကူပြုကော်မတီ

ကျေးရွာ - ရင်းဇုံ
 ဒုဗဟို - ရင်းဇုံ

ဗြိတိသျှ - ပုသိမ်လမ်း
 ရက်စွဲ - ၂၀.၁.၂၀၁၇

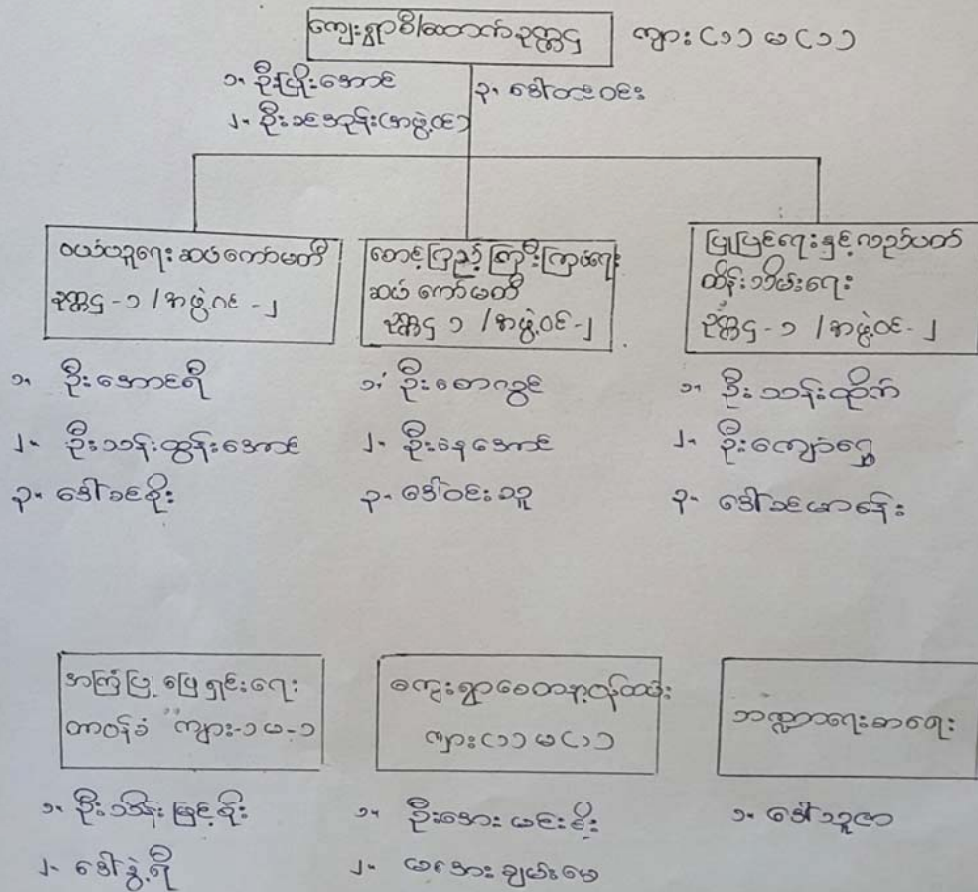

၉။ ကျေးရွာအချက်အလက်ပုံစံ (၁)

ပုံစံ - ၉ - ၁ ကျေးရွာအခြေခံအချက်အလက်များ (Form PC 1)

လမ်းညွှန်ချက်၊ ကျေးရွာတစ်ရွာသို့ ပထမဆုံးမိတ်ဆက်ခန်း သွားရောက်သောအခါ လူထုစည်းရုံးရေးမှူးသည် ကျေးရွာ ခေါင်းဆောင်များအား များများအချက်အလက်များကို မေ့စရာမရှိစွာ တောင်းခံရမည်။ ဤအချက်အလက်များကို စီမံကိန်း မိတ်ဆက်အစည်းဝေးမတိုင်မီတောင်းခံရမည်။ စီမံကိန်းမိတ်ဆက်အစည်းဝေးတွင် လူထုစည်းရုံးရေးမှူးသည် ဤအချက်အလက် များအား စစ်ဆေးပြီး မှန်ကန်အောင်ပြုလုပ်ရမည်။ ပြီးနောက်ထုတ် လူထုစည်းရုံးရေးမှူးမှ သတင်းအချက်အလက်ထံသို့ Tablets မှ တစ်ဆင့် ဖြည့်သွင်းရမည်။

ကျေးရွာခေါင်းဆောင် အမည် ဦးကျော်စွာ ကျေးရွာခေါင်းဆောင်၏ ဖုန်းနံပါတ် ၀၉၂၆၀၆၆၅၇၉ လူထုစည်းရုံးရေးမှူး၏ အမည် ခင်ကျော်စွာ

ပြည်နယ်/တိုင်းဒေသကြီး မန္တလေး မြို့နယ် ကီးလင်း ကျေးရွာအုပ်စု ၇၆ ကျေးရွာ ၇၆

က။ လူဦးရေ

လူမျိုးစု	အိမ်ထောင်စုအရေအတွက်	ကိုးကွယ်သည့်ဘာသာ	အိမ်ထောင်စုအရေအတွက်
လူမျိုးစု (၁) <u>မူလ</u>	<u>၁၅၂</u>	ဘာသာ (၁) <u>ဗုဒ္ဓ</u>	<u>၁၅၅</u>
လူမျိုးစု (၂) <u>ကချင်</u>	<u>၃</u>	ဘာသာ (၂) <u>-----</u>	<u>-----</u>
လူမျိုးစု (၃) <u>-----</u>	<u>-----</u>	ဘာသာ (၃) <u>-----</u>	<u>-----</u>
လူမျိုးစုရော <u>-----</u>	<u>-----</u>	ဘာသာရော <u>-----</u>	<u>-----</u>
အခြား	အရေအတွက်		
မသန်စွမ်းသူများ	<u>၇</u> ဦး	<u>ဗုဒ္ဓ</u>	<u>၇</u>
သက်ကြီးရွယ်အိုများ (၆၅ နှစ်နှင့် အထက်)	<u>၄၆</u> ဦး	<u>ဗုဒ္ဓ</u>	<u>၃၀</u>
စီးပွားရှင်	<u>မရှိ</u>		

	အမျိုးသား (အရေအတွက်)	အမျိုးသမီး (အရေအတွက်)
လူဦးရေ		
လူမျိုးစု (၁) <u>မူလ</u>	<u>၂၈၈</u>	<u>၃၀၀</u>
လူမျိုးစု (၂) <u>ကချင်</u>	<u>၃</u>	<u>၆</u>
လူမျိုးစု (၃) <u>-----</u>	<u>-----</u>	<u>-----</u>
အခြား		
အိမ်ထောင်ဦးစီး	<u>၁၂၇</u>	<u>၂၈</u>

(ခ) အခြေခံအဆောက်အအုံ အသုံးအဆောင်များ

စာသင်ကျောင်း	အမှတ် ဖြစ်ပါ	ကျန်မာရေး	အမှတ် ဖြစ်ပါ	ဘာသာရေး အဆောက် အအုံများ	အမှတ် ဖြစ်ပါ

အထက်တန်းကျောင်း	<input type="checkbox"/>	ဆေးရုံ	<input type="checkbox"/>	ဖေတီ	<input checked="" type="checkbox"/>
အလယ်တန်းကျောင်း	<input checked="" type="checkbox"/>	ကျန်းမာရေးဌာန	<input checked="" type="checkbox"/>	ဘုန်းကြီးကျောင်း	<input checked="" type="checkbox"/>
မူလတန်းကျောင်း	<input checked="" type="checkbox"/>	ကျန်းမာရေးဌာနခွဲ	<input type="checkbox"/>	ဝိနည်းကျောင်း	<input type="checkbox"/>
ပုဂံကျောင်း	<input checked="" type="checkbox"/>	ဆေးပေးခန်း	<input checked="" type="checkbox"/>	ရစ်ယာန်ကျောင်း	<input type="checkbox"/>
အခြား	<input type="checkbox"/>	အခြား	<input type="checkbox"/>	လီ	<input type="checkbox"/>
မုတ်ချက်		မုတ်ချက်		အခြား	<input type="checkbox"/>
				မုတ်ချက်	

(ဂ) ကျွမ်းကျင်သူများမှတ်တမ်း (ကျေးရွာတွင်နေထိုင်သော သို့မဟုတ် တခြားရွာမှလာရောက်လာ ကျွမ်းကျင်သူများ)

(၁) စာသင်ကျောင်း			(၂) ကျန်းမာရေး			(၃) လက်မှုပညာရပ်		
	ရွာတွင်နေထိုင်သူ	အခြားရွာမှလာသူ		ရွာတွင်းထိုင်သူ	အခြားရွာမှလာသူ		ရွာတွင်းနေထိုင်သူ	အခြားရွာမှလာသူ
မူလတန်းပြဆရာ/မ	<input checked="" type="checkbox"/>	<input checked="" type="checkbox"/>	ဆရာဝန်	<input type="checkbox"/>	<input type="checkbox"/>	လက်သမား	<input checked="" type="checkbox"/>	<input type="checkbox"/>
အထက်တန်းပြဆရာ/မ	<input type="checkbox"/>	<input type="checkbox"/>	လက်ထောက်ကျန်းမာရေးမှူး	<input type="checkbox"/>	<input checked="" type="checkbox"/>	ပန်းရံ	<input checked="" type="checkbox"/>	<input type="checkbox"/>
အလယ်တန်းပြဆရာ/မ	<input checked="" type="checkbox"/>	<input checked="" type="checkbox"/>	အမျိုးသမီးကျန်းမာရေးဆရာမ	<input type="checkbox"/>	<input checked="" type="checkbox"/>	လျှပ်စစ်ကျွမ်းကျင်သမား	<input checked="" type="checkbox"/>	<input type="checkbox"/>
ပုဂံဆရာ/မ	<input checked="" type="checkbox"/>	<input type="checkbox"/>	သားရွားဆရာမ	<input type="checkbox"/>	<input checked="" type="checkbox"/>	ရေပိုက်သူထံသူ	<input checked="" type="checkbox"/>	<input type="checkbox"/>
အခြား	<input type="checkbox"/>	<input type="checkbox"/>	ပြည်သူ့ကျန်းမာရေးလုပ်သား	<input checked="" type="checkbox"/>	<input type="checkbox"/>	စက်ပြင်ဆရာ	<input checked="" type="checkbox"/>	<input type="checkbox"/>
မုတ်ချက်			မုတ်ချက်			မုတ်ချက်		

(ဃ) ကျေးရွာသို့ ရောက်ရှိနိုင်သည့် လမ်းအခြေအနေ / ကျေးရွာဝင်ရွာသည် ၎င်း၏ ကျေးရွာအုပ်စုနှင့် ဆက်သွယ်ထားသော လမ်းအခြေအနေ (အောက်ပါတို့ကိုပိုင်ပါ)

- ကျောက်ကြမ်းလမ်း:
- ကျောက်ခဲလမ်း:
- ကဏ္ဍရာလမ်း:
- မြေသားလမ်း:
- ကွန်ကရစ်လမ်း:
- လူသွားလမ်း:
- မော်တော်ဆိုင်ကယ်လမ်း:
- အခြား:

(င) ကျေးရွာဖွံ့ဖြိုးမှုစီမံချက်

- (၁) လူထုတော်ပြုစီမံကိန်းမစတင်မီ ဤကျေးရွာတွင်ကျေးရွာဖွံ့ဖြိုးမှုစီမံချက်ရှိခဲ့ပါသလား? ပိုင်ပါ
- (၂) ရှိခဲ့ပါလျှင် ဤစီမံချက်ကို မည်သည့် ခုနှစ်တွင်ပြင်ပိုင်ခဲ့ပါသနည်း? ၂၀၁၂/မသိပါ
- (၃) ဤစီမံချက်ကို ပြုနယ်မှုအတည်ပြုခဲ့ပါသလား? ပြုခဲ့ပါသည်/မပြုခဲ့ပါ/မသိပါ

(စ) ခရီးအကွာအဝေး

- (၁) ဤကျေးရွာ၏စတီယိုမှ ၎င်းကျေးရွာအုပ်စု၏စတီယိုအထိ ခရီးပိုင်မည်မျှကွာဝေးသနည်း? ပိုင် ၁.၅ / မသိပါ
- (၂) ဤကျေးရွာမှ ၎င်းကျေးရွာအုပ်စု၏စတီယိုအထိ သွားလရာတွင်ကြာမြင့်သည့်အချိန်။
 မြောက်သို့ ရာသီတွင်ကြာချိန် ----- ထော်လာရီ/မော်တော်ဆိုင်ကယ်/ခြေလျင်/လား/မော်တော်ဘုတ်/အခြား: -----
 မိုးရာသီတွင်ကြာချိန် ----- ထော်လာရီ/မော်တော်ဆိုင်ကယ်/ခြေလျင်/လား/မော်တော်ဘုတ်/အခြား: -----

(ဆ) ပတ်ဝန်းကျင်ဆိုင်ရာ သဘာဝဘေးအန္တရာယ်

ဤကျေးရွာတွင် ရေကြီးခြင်းကဲ့သို့ သဘာဝဘေးအန္တရာယ်ကျရောက်ဖူးခြင်း ရှိပါသလော။

မရှိပါ ရှိသည် ရှိလျှင် ဖော်ပြပါ ----- ၆၇ (၆) ဖြစ်

(ဇ) ကျေးရွာတွင် ဖွဲ့စည်းထားသော အဖွဲ့အစည်းများ

လူထုဟိုပြုစီမံကိန်းမတိုင်မီ ဤကျေးရွာတွင် ကျေးရွာဖွံ့ဖြိုးရေးအတွက် အစိုးရ (သို့) ရွာသားများကိုယ်တိုင် (သို့) စီမံကိန်းတစ်ခုခုမှ ဖွဲ့စည်းထားသည့် အဖွဲ့အစည်းများရှိပါသလော။

(၁) UNDP

(၂) World Vision

(၃) P.A.M

(ဈ) အထွေထွေအုပ်ချုပ်ရေး ဦးစီးဌာန (GAD) မှ မှတ်တမ်းတင်ထားခြင်း ၆၈ ကျေးရွာ အစည်းအဝေး

ဤကျေးရွာသည် အထွေထွေအုပ်ချုပ်ရေး ဦးစီးဌာန (GAD) မှ မှတ်တမ်းတင်ထားမှု ရှိပါသလော။

မရှိပါ ရှိသည်

ကျေးရွာခေါင်းဆောင်

အမည် ဦးကျော်ဦး

လက်မှတ် ဦး နေ့စွဲ ၂၀.၁.၂၀၁၇

လူထုစည်းရုံးရေးမှူး

အမည် မော်ဘိုင်း ဘေးလှိုင်

လက်မှတ် က နေ့စွဲ ၂၀.၁.၂၀၁၇

၁၀။ စီမံကိန်း အချိန်စက်ဝန်းအချိန်ဇယား (ပုံစံ ၂)

လူထုတိုးမြှင့်ရေး ဝန်ကြီးဌာန၊ စီမံကိန်းလက်ခွဲ အပိုင်း - (၃) - ၂၉.၁၀.၂၀၁၆

ပုံစံ - ၀ - ၂ - စီမံကိန်းစက်ဝန်းအချိန်ဇယား (PC 2)

လမ်းညွှန်ချက်၊ သက်ဆိုင်ရာလူထုစည်းရုံးရေးမှူး/လက်ထောက်နည်းပညာနည်းညာမှူးများမှ စီမံကိန်းစက်ဝန်းအဆင့်တစ်ခုစီပြီးစီးတိုင်း ကျေးရွာနှင့် ကျေးရွာအုပ်စုအတွက် ဤပုံစံကို ပြည့်စုံစွာ ဖြည့်သွင်းရမည်။

စည်းရုံးရေးမှူး/ဝန်ထမ်း အမည် အောင်စွာအောင် / ဦးအောင်ကျော်

ခန.ခွ. ၁၀. ၁. ၂၀၁၇ စက်ဝန်းအမှတ်ခြံမီ စက်ဝန်း(၁) စက်ဝန်း(၂) စက်ဝန်း(၃)
 စက်ဝန်း (၅)

ပြည်နယ်/တိုင်း မွန် မြို့နယ် ဘိုးလင်း ကျေးရွာအုပ်စု ရင်းဂုံ ကျေးရွာ ရင်းဒုံ

စီမံကိန်းအဆင့်ခွဲများ	ခန.ခွ.		အစည်းအဝေးတွင်တက်ရောက်သူအရေအတွက်			
	တင်သည့် ခန.	ပြီးသည့်ခန.	အမျိုးသား အရေအတွက်	အမျိုးသမီး အရေအတွက်	အိမ်ထောင်စု အရေအတွက်	လူနို့စုတက်ရောက်သူ အရေအတွက် နှင့် လူနို့စုအမည်
၁။ ကျေးရွာစီမံကိန်း မိမိဆက်အစည်းအဝေး	၈.၁.၁၇	၈.၁.၁၇	၂၄	၇၃	၉၃	၉၇ ၆၈
၂။ ကျေးရွာခွဲ ပြီးရေး စီမံကိန်းအစည်းအဝေး	၉.၁.၁၇	၉.၁.၁၇	၂၄	၄၇	၆၈	၇၁ ၆၈
၃။ ကျေးရွာအုပ်စု လုပ်ငန်းဆိုင်ရာကော်မတီအစည်းအဝေး	၁၀.၁.၁၇	၁၀.၁.၁၇	၃	၂	၅	၅ ၀၈
၄။ မြို့နယ်အဆင့် စီမံကိန်းအစည်းအဝေး နှင့် အကောင်အထည်ဖော်ရေးကော်မတီ၏ စီမံကိန်း သုံးသပ်မှု အစည်းအဝေး			၈၃	၈၃	၈၃	၈၃
၅။ မြို့နယ် စီမံကိန်းအစည်းအဝေး နှင့် အကောင်အထည်ဖော်ရေး ကော်မတီ၏ အစည်းအဝေး အကြောင်းကြားသည့် အစည်းအဝေး	၂၁.၂.၁၇	၂၁.၂.၁၇	၃၁	၅၃	၇၅	၃ ၈၃၉ ၈၁ ၆၈
၆။ စီမံကိန်းလုပ်ငန်းခွဲစီမံကိန်းအစည်းအဝေး						
၆.၁။ စီမံကိန်းလုပ်ငန်းအကောင်အထည်ဖော်ရေးအစည်းအဝေး	၂၈.၂.၁၇	၂၈.၂.၁၇	၃၇	၄၄	၇၆	၇၆ ၆၈

လူထုတိုးမြှင့်ရေး ဝန်ကြီးဌာန၊ စီမံကိန်းလက်ခွဲ အပိုင်း - (၃) - ၂၉.၁၀.၂၀၁၆

၆.၂။ ပထမဆုံးအစည်းအဝေး အစည်းအဝေး	၂၂.၂.၁၇	၂၂.၂.၁၇	၃၁	၅၃	၇၅	၈ ၆၈ ၃ ၈၃၉
၆.၃။ ကျေးရွာအုပ်စု ကျေးရွာအစည်းအဝေး အစည်းအဝေး	၂၈.၂.၁၇	၂၈.၂.၁၇	၄	၂	၆	၃ ၆၈ ၃ ၈၃၉
၆.၄။ မြစ်/ထိန်းအစည်းအဝေး အစည်းအဝေး	၂၈.၂.၁၇	၂၈.၂.၁၇	၃၁	၅၃	၇၅	၃ ၈၃၉ ၈၁ ၆၈
၇။ စီမံကိန်းလုပ်ငန်းခွဲ တိုးတက်မှု တောင်ကြည့် အစည်းအဝေး						
၇.၁။ အစည်းအဝေး ပထမအကြိမ်						
၇.၂။ အစည်းအဝေး ဒုတိယအကြိမ်						
၇.၃။ အစည်းအဝေး တတိယအကြိမ်						
၈။ စီမံကိန်းလုပ်ငန်းခွဲ အပြီးသတ်စစ်ဆေးခြင်း အစည်းအဝေး						
၉။ လူထုစစ်ဆေးမှုအစည်းအဝေး						

၁၁။ ကျေးရွာ ဖွံ့ဖြိုးရေး ဦးစားပေးအစီအစဉ် (ပုံစံ ၃)

ပုံစံ - ၀ - ၃ ကျေးရွာဖွံ့ဖြိုးရေး ဦးစားပေးအစီအစဉ် (Form PC 3)

ကဏ္ဍမှန်ချက် အဆင့်(၃) ကျေးရွာဖွံ့ဖြိုးရေးအစီအစဉ်အတွင်း ပြီးဆုံးသောအခါ ကျေးရွာစီမံကိန်း အထောက်အကူပြု ကော်မတီသည် လူထုစည်းရုံးရေးမှူးအကူအညီဖြင့် ဤပုံစံကိုပြည့်စုံအောင် ဖြည့်သွင်းရမည်။

လူထုစည်းရုံးရေးမှူး/ဝန်ထမ်း အမည် နေဝင်းသင်းလှိုင်

နေ့စွဲ ၁၀.၁.၂၀၁၇ ဝက်ဝံအား အမှတ်(၁) ဝက်ဝန်း(၁)
 ဝက်ဝန်း(၂) ဝက်ဝန်း(၅) ဝက်ဝန်း(၄)

ပြည်နယ်/တိုင်း ဗဟို ပြည်နယ်/တိုင်း ကရင် ကျေးရွာအုပ်စု ၇၆၇ ကျေးရွာ ၇၆၇

က။ အခက်အခဲအတားအဆီးများအားဆေးရှေးနေ့ခြင်း - ယခုလက်ရှိအခြေအနေတွင် ဤကျေးရွာဖွံ့ဖြိုးတိုးတက်ရေးအတွက် အဓိက အခက်အခဲအတားအဆီးများသည် မည်သည့်များဖြစ်ပါသနည်း။ (အမျိုးသား/သမီး အနည်းဆုံးအောက်အခဲ ၅ ခုစီဖော်ပြပါ)

အမျိုးသား အဖွဲ့မှ တင်ပြသောအခက်အခဲအတားအဆီးများ	အမျိုးသမီး အဖွဲ့မှ တင်ပြသောအခက်အခဲအတားအဆီးများ
၁။ <u>ရိက္ခာရေးရာ</u>	၁။ <u>အစားအသောက်</u>
၂။ <u>ပညာရေး</u>	၂။ <u>ရိက္ခာရေးရာ</u>
၃။ <u>အစားအသောက်</u>	၃။ <u>ရိက္ခာရေးရာ</u>
၄။ <u>ရိက္ခာရေးရာ</u>	၄။ <u>ရိက္ခာရေးရာ</u>
၅။ <u>ရိက္ခာရေးရာ</u>	၅။ <u>ရိက္ခာရေးရာ</u>
၆။ <u>ရိက္ခာရေးရာ</u>	၆။ <u>ရိက္ခာရေးရာ</u>

ခ။ မျှော်မှန်းခြင်း - နောင်လာမည့် (၅) နှစ် အတွင်း ကျေးရွာဖွံ့ဖြိုးရေး မျှော်မှန်းလျာထားချက်များအား တင်ပြပါ။

အမျိုးသားအဖွဲ့မှ တင်ပြသောမျှော်မှန်းချက်များ	အမျိုးသမီးအဖွဲ့မှ တင်ပြသောမျှော်မှန်းချက်များ
၁။ <u>ရိက္ခာရေးရာ</u>	၁။ <u>ရိက္ခာရေးရာ</u>
၂။ <u>ပညာရေး</u>	၂။ <u>ရိက္ခာရေးရာ</u>
၃။ <u>ကျေးရွာဖွံ့ဖြိုးတိုးတက်လာစေရမည်</u>	၃။ <u>ရိက္ခာရေးရာ</u>
၄။ <u>ရိက္ခာရေးရာ</u>	၄။ <u>ရိက္ခာရေးရာ</u>
၅။ <u>ရိက္ခာရေးရာ</u>	၅။ <u>ရိက္ခာရေးရာ</u>
၆။ <u>ရိက္ခာရေးရာ</u>	၆။ <u>ရိက္ခာရေးရာ</u>

ဂ။ လူထုစီမံကိန်း၏ လက်တွေ့ (၄) နှစ်အတွက် အကျိုးဝင်သော ဦးစားပေး ဖွံ့ဖြိုးတိုးတက်မှု လုပ်ငန်း အစီအစဉ်များအားဖော်ပြပါ။

အဆင့်	ကျေးရွာအတွက် ဦးစားပေး ဖွံ့ဖြိုးတိုးတက်မှု လုပ်ငန်းစဉ်များ	အဆိုပြုသူ (အမျိုးသားများ/ အမျိုးသမီးများ/ အမျိုးသား+ အမျိုးသမီး)	ခန့်မှန်းကုန်ကျ ဝရိတ်	အကျိုးစီးပွားစွင်ရှိသူ ခန့်မှန်းခြေ အရေအတွက်
၁	<u>ရိက္ခာရေးရာ</u>	<u>၇၆၇</u>	<u>၇၆၇</u>	<u>၇၆၇</u>
၂	<u>ရိက္ခာရေးရာ</u>	<u>၇၆၇</u>	<u>၇၆၇</u>	<u>၇၆၇</u>
၃	<u>ရိက္ခာရေးရာ</u>	<u>၇၆၇</u>	<u>၇၆၇</u>	<u>၇၆၇</u>

၄	ခပ်ရေတွင်းတူးဖော်ခြင်း	မ		၅၉၇
၅	မုက်ကြွေအောင်းဆောက် ထုတ်ခြင်း	ကျား		၅၉၇
၆	ရွာတွင်း ကြေးတားလမ်း မြို့ခြင်း	ကျား + မ		၅၉၇
၇	လမ်းမီးဆွတ်ခြင်း	မ		၅၉၇

ယ၊ လူထုစီမံကိန်း၏ လမည့် (၄) နှစ်အတွက် အကျုံးမဝင်သော နီးစပ်ပေး ဖွံ့ဖြိုးတိုးတက်မှု လုပ်ငန်း အစီအစဉ်များအားဖော်ပြပါ။

အဆင့်	ကျေးရွာအတွက် ဦးစားပေး ဖွံ့ဖြိုး တိုးတက်မှု လုပ်ငန်းစဉ်များ	အဆိုပြုသူ (အမျိုးသားများ/ အမျိုးသမီးများ/အမျိုးသား+ အမျိုးသမီး)	အခန်းကဏ္ဍ
၁	ဓနချုပ်ငွေသင်တန်း	ကျား + မ	
၂	ကားလမ်းဆွဲသင်တန်း	ကျား	
၃	ခုတားကြွက်စွမ်းမြှူရေး သင်တန်း	ကျား + မ	
၄	ပန်းချီကံချိုးရေးသင်တန်း	ကျား + မ	
၅	ပုဂ္ဂိုလ်များရေးသင်တန်း	ကျား + မ	

ခေါင်းဆောင်၊ ကျေးရွာစီမံကိန်းအထောက်အကူပြုကော်မီတီမှအတည်ပြုသည်။

အမည် ဦးမြင့်အောင် လက်မှတ်  ရက်စွဲ ၂၀. ၁. ၂၀၁၇

ဒေါ်တင်ဝင်း



၁၃။၁၄။ အစည်းအဝေးမှတ်တမ်းများ (ပထမအကြိမ်အစည်းအဝေး)

ကျေးဇူး - ရှင်းအံ့
အုပ်စု - ရင်းအံ့

မြို့နယ် - ဘီလင်း
ရက်စွဲ - ၉.၁၀.၁၇

အစည်းအဝေးမှတ်တမ်း

အကြောင်းအရာ - ဥပဒေရေးရာအဖွဲ့အစည်း အဖွဲ့ဝင်များ ပထမအကြိမ်
အစည်းအဝေး

ဆွေးနွေးချက် - ရှည်လျားသည်။ စီမံကိန်း အမည်နှင့် ထောက်ပံ့ပေးသည့် အဖွဲ့အစည်း၊ ဖွဲ့စည်းပုံ အခြေအနေ၊ စီမံကိန်းကော်မရှင်၊ ထောက်ပံ့ငွေရရှိပုံ၊ ဘဏ္ဍာငွေ စီးဆင်းပုံ၊ စီမံကိန်း ဖြစ်စေရန်အတွက် ယဉ်းခက်ခဲများ၊ ကော်မတီဝင် ရှောင်ရန်၊ ဆောင်ရွက်အချက်များ၊ အကာအကွယ်များ၊ ကျား-မကျားအခန်း ကဏ္ဍ ဖေဖော်အကြံပြုတိုင်ကြားပြောကြားရေး အကြောင်း၊ စေတနာ့ဝန်ထမ်းရွေးချယ်ခြင်း၊ လူမှုဆန်းစစ်ခြင်းအား ရှင်းလင်းခြင်း၊ အဖွဲ့များ စီမံ လူမှုရေးအရင်းအမြစ် ဖြစ်ပုံ၊ ရာသီဥဒါန် ဖြစ်ပျက်မှု၊ ဖူးတားချက်၊ ပဒုက္ခအိမ်၊ အရင်းအမြစ်ပေါ်သုံးစွဲမှု နှင့် ဆိုင်းချာမှု၊ ဝတ္တရားပတ်ဝန်းကျင် အဆင့်သတ်ချက် ခြင်းစာသုံး ဖြစ်ပုံများ ဆွဲခြင်း

ဒေါ်အိအိ ဖွဲ့ဖြူ - ဒေါ်အိအိ သွေးသင်းသင်း
ကျား ၂၄ ဦး၊ မကျား ၉၇ ဦး

ဒုတိယအကြိမ်အစည်းအဝေးမှတ်တမ်း

ကျေးရွာ - ရင်းအိုင်
 အုပ်စု - ရင်းအိုင်

မြို့နယ် - ဘီးယင်း
 ရက်စွဲ - ၁၀.၁.၁၇

အစည်းအဝေး မှတ်တမ်း

- အကြောင်းအရာ - ဒုတိယကြိမ်ကျေးရွာဖွံ့ဖြိုးရေးစီမံချက်ရေးအဖွဲ့ ဖြစ်ပေါ်ရေး
- ဥက္ကဋ္ဌ - တက်ရောက်လာသူများအား ပထမနေ့ဆွေးနွေး နှုတ်ချာများကို ဖြည့်စွက်ဆုံးသတ်ခြင်း ၊ အမျိုးသားနှင့် အမျိုးသမီးများ ကို ခပ်ဖွဲ့ခွဲ၍ ကျေးရွာဖွံ့ဖြိုးတိုးတက်ရေးအတွက် ဖြည့်စွက်ရေးရေစာအခက်အခဲများ ဖော်ထုတ်ခြင်း နှောင့် ၅ နှစ်ကာလအတွက် ကျေးရွာအဖွဲ့ဝင်များရှိသည့် ရွေးကောက်ချက်များ အား ဖော်ထုတ်ခြင်း ၊ လုပ်ဆောင်ရမည့် လုပ်ငန်းများကို ဖော်ထုတ်ကာ ဦးဆောင်အဆင့်သတ်ဖွဲ့စည်းချက်ခြင်း ၊ ကျေးရွာစီမံကိန်း အထောက်အကူပြု ကော်မတီအဖွဲ့အနေအထားသို့ သတ်မှတ်ချက်ချိန်များတွင် အစားထိုး၍ ဖြည့်စွက်ရွေးချယ်ခြင်း ၊ ကော်မတီဝင် အဖွဲ့ဝင်များ ၏ အခြေခံအချက်အလက်များ ကောက်ခံခြင်း

ဦးဆောင်ဆွေးနွေးသူ - ဦးစိုးမိုးဦးဖြူ ၊ ဦးစိုးသင်းသင်းလှိုင်
 အစည်းဝေးတက်ရောက်သူ - များ ၂၄ ဦး ၊ မ ၄၇ ဦး ၊ ၇၁ ဦး

၁၅။ ကဏ္ဍအလိုက် အခက်အခဲမှတ်တမ်းများ

ကဏ္ဍအလိုက် အခက်အခဲမှတ်တမ်း

(၇င်းစဉ်) ကျေးရွာ ကဏ္ဍအလိုက် နှစ်စားပေး ပို့ပေးရေးလုပ်ငန်းများ

အဆင့်	လုပ်ငန်း	အဆိုပြုသူ	လ/နံ	လုပ်ဆောင်မည့်သူ	ပြင်ပမှထောက်ပံ့မည့်သူ
အထွေထွေအခက်အခဲ	၀ ယင်းရေသည် နှောင်းဆောက်လှမ်းခြင်း	(ကျား/မ)	၂၀၇	အုထိက	မူဝှေ့ ဗဟိုဗြ
	၂ ကုဏ္ဍများ ချောဆောင် စိုင်းမပြုမည်	(ကျား/မ)	၂၀၈	ရွာသူ	အခြား ကမ္ဘာ့အစည်း
	၃	(ကျား/မ)			
	၄ ဂါးတွင်း ခြေသားလမ်း ပြုပြင်ခြင်း	(ကျား/မ)	၂၀၈	ရွာသူ	အခြား ကမ္ဘာ့အစည်း
	၅ ခြေထိုး နှိပ်ပျောက်စေခြင်း	(ကျား/မ)	၂၀၈	ရွာသူ	၂
	၆	(ကျား/မ)			
	၇	(ကျား/မ)			
	၈	(ကျား/မ)			
အထွေထွေအခက်အခဲ	၀ ခပ်ချုပ်သစ်တန်း	(ကျား/မ)	၂၀၇	ရွာသူ	အခြား ကမ္ဘာ့အစည်း
	၂ ကားဝပ်လျှော့သစ်တန်း	(ကျား/မ)	၂၀၇	၂	၂
	၃ နှစ်စားလျှောက်စွမ်းခြုံရေသစ်တန်း	(ကျား/မ)	၂၀၇	၂	၂
	၄ ဝန်းထွက် မျိုးစေ့သစ်တန်း	(ကျား/မ)	၂၀၇	၄	၂
	၅ ပြန်လည် မျိုးစေ့သစ်တန်း	(ကျား/မ)	၂၀၇	၂	၂
	၆	(ကျား/မ)			
	၇	(ကျား/မ)			
	၈	(ကျား/မ)			
	၉	(ကျား/မ)			
	၁၀	(ကျား/မ)			
	ပထမအဆင့် အခက်အခဲ	၀	(ကျား/မ)		
၂		(ကျား/မ)			
၃		(ကျား/မ)			
၄		(ကျား/မ)			
၅		(ကျား/မ)			
ဒုတိယအဆင့် အခက်အခဲ	၀ မူပိုင်ချောဆေး ဆောက်လုပ်ခြင်း	(ကျား/မ)	၂၀၈	ရွာသူ	မူဝှေ့ ဗဟိုဗြ
	၂	(ကျား/မ)			
	၃	(ကျား/မ)			
	၄	(ကျား/မ)			
	၅	(ကျား/မ)			
အခြား	၀ ဆက်လက်တွင်း တူးဖော်ခြင်း	(ကျား/မ)	၂၀၇	ရွာသူ	အခြား ကမ္ဘာ့အစည်း
	၂ သို့မဟုတ် လမ်းဖွဲ့စည်းခြင်း	(ကျား/မ)	၂၀၇	၂	၂
	၃	(ကျား/မ)			
	၄	(ကျား/မ)			