

ပြည်ထောင်စုသမ္မတမြန်မာနိုင်ငံတော်အစိုးရ  
စိုက်ပျိုးရေး၊ မွေးမြူရေးနှင့် ဆည်မြောင်းဦးစီးဌာန  
ကျေးလက်ဒေသဖွံ့ဖြိုးတိုးတက်ရေးဦးစီးဌာန  
ဘီးလင်းမြို့နယ်



National Community Driven Development  
လူထုဗဟိုပြုစီမံကိန်း

ဘီးလင်းမြို့နယ်

၂၀၁၇ခုနှစ်

အဟုံ့ဝအနောက်ကျေးရွာ

မာတိကာ

စဉ်	အကြောင်းအရာ	စာမျက်နှာ
၁။	မာတိကာ	၁
၂။	ဘီးလင်းမြို့နယ်မြေပုံ	၂
၃။	ကျေးရွာအုပ်စုမြေပုံ	၃
၄။	ကျေးရွာအခြေခံအချက်အလက်များ	၄-၅
၅။	လူထုပူးပေါင်းပါဝင်သော လူမှုဆန်းစစ်ခြင်းနှင့် အကဲဖြတ်ခြင်းလုပ်ငန်းစဉ် (PSA/PRA) အကျဉ်းချုပ်ဇယား	၆
၆။	(က) လူမှုရေးအရင်းအမြစ်ပြုပြင်မှုနှင့် သုံးသပ်ချက်	၇-၈
	(ခ) ဥစ္စာနေကြွယ်ဝမှု အဆင့်အတန်းသတ်မှတ်ခြင်းနှင့် အသက်မွေးဝမ်းကျောင်းပြု ဇယားနှင့် သုံးသပ်ချက်များ	၉-၁၀
	(ဂ) အရင်းအမြစ်ပိုင်ဆိုင်မှုသုံးသပ်ခြင်း	၁၁-၁၂
	(ဃ) ရာသီခွင်ပြုပြင်မှုနှင့် ကွဲလွဲမှုနှင့် သုံးသပ်ခြင်း	၁၃-၁၄
	(င) ပင့်ကူအိမ်သုံးသပ်ခြင်း	၁၅-၁၆
	(စ) ဗင်းကားချပ်	၁၇-၁၈
	(ဆ) အမျိုးသား/အမျိုးသမီးအခက်အခဲများ	၁၉
	(ဇ) ကျေးရွာမျှော်မှန်းချက် (အမျိုးသား/အမျိုးသမီး)	၂၀
	(ဈ) ဦးစားပေးလုပ်ငန်းများ	၂၁
၇။	ကော်မတီဝင်များရွေးချယ်ခြင်းနှင့် ကျေးရွာဖွံ့ဖြိုးရေးအစီအစဉ်ဆောင်ရွက်မှု မှတ်တမ်းခါတ်ပုံများ	၂၂
၈။	ကော်မတီဝင်များစာရင်း	၂၃
၉။	ကျေးရွာအချက်အလက်ပုံစံ (၁)	၂၄-၂၆
၁၀။	စီမံကိန်းအချိန်စက်ဝန်းအချိန်ဇယား (ပုံစံ-၂)	၂၇
၁၁။	ကျေးရွာဖွံ့ဖြိုးရေးဦးစားပေးအစီအစဉ် ( ပုံစံ -၃)	၂၈-၂၉
၁၂။	ကျေးရွာအုပ်စုစီမံကိန်းလုပ်ငန်းရွေးချယ်ခြင်း (ပုံစံ-၄)	၃၀
၁၃။	၁၄။ အစည်းအဝေးမှတ်တမ်းများ	၃၁-၃၂
၁၅။	ကဏ္ဍအလိုက် အခက်အခဲမှတ်တမ်း	၃၃

# ဘီးလင်းမြို့နယ် အပြေမြေပုံ



ကျားကွင်းကျေးရွာအုပ်စု၊ ဂျာကွင်း မြေပုံ

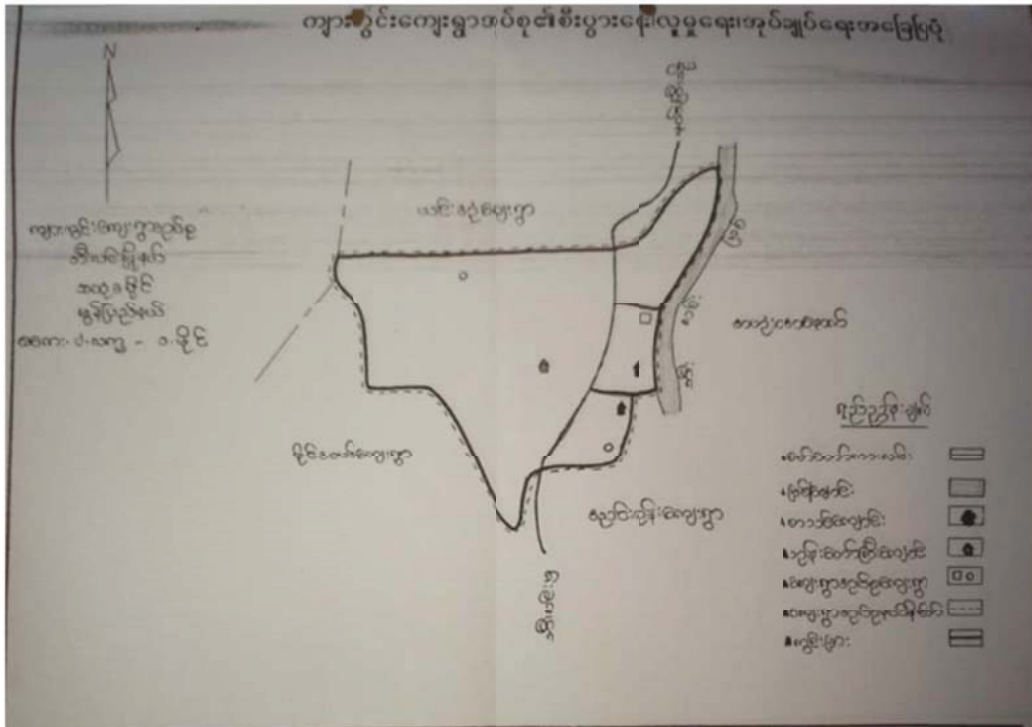

၃။ ကျားကွင်းအုပ်စုတွင် ပါဝင်သော ကျေးရွာများစာ ငြင်း

၁။ အဟုံးဝ (အနောက်)

၂။ ကျားကွင်း

၃။ မရမ်းချောင်း

ကျေးရွာ၏ အခြေခံအချက်အလက်များ

ကျေးရွာအတွင်းရှိစုစုပေါင်းအိမ်ထောင်စုနှင့် လူဦးရေ

အိမ်ထောင်စု	ကျား	မ	စုစုပေါင်း
၆၇	၁၅၁	၂၂၀	၃၇၁

လူမျိုးစု/လူမျိုးစုအိမ်ထောင်စု

အမျိုးအစား	အိမ်ထောင်စု	ကျား	မ	စုစုပေါင်း
ဗမာ	၅၉	၉၉	၁၉၉	၂၉၈
ကရင်	၇	၄၉	၂၀	၆၉
မွန်	၁	၃	၁	၄

ထိခိုက်လွယ်အိမ်ထောင်စု

ထိခိုက်လွယ်အုပ်စု	အိမ်ထောင်စု	ကျား	မ	စုစုပေါင်း
သက်ကြီးရွယ်အို	၁၆			၂၀
အမျိုးသမီးဦးဆောင်				
မသန်စွမ်း	၃			၃
မြေယာမဲ့				

ကျေးရွာရှိအခြေခံအဆောက်အအုံများ

ပညာရေး	ခြစ်ပါ	ကျန်းမာရေး	ခြစ်ပါ	ဘာသာရေး	ခြစ်ပါ
အထက်တန်းကျောင်း		ဆေးရုံ		ဘုရား/စေတီ	
အလယ်တန်းကျောင်း		ကျန်းမာရေးဌာန		ဘုန်းကြီးကျောင်း	✓
မူလတန်းကျောင်း	✓	ကျန်းမာရေးဌာနခွဲ		ဟိန္ဒူဘုရားကျောင်း	
မူကြိုကျောင်း		ဆေးခန်း		ခရစ်ယာန်ဘုရားကျောင်း	
အခြား		အခြား		ဗလီ	
မှတ်ချက်		မှတ်ချက်		မှတ်ချက်	

**အဓိကစီးပွားရေးလုပ်ငန်းများ**

စိုက်ပျိုးရေး	မွေးမြူရေး	အသေးစားစီးပွားရေးလုပ်ငန်းများ	အခြား

**ကျေးရွာအတွင်းအဓိကပိုင်ဆိုင်မှုများ**

ကျေးရွာပိုင်ဆိုင်မှုများ	စိုက်ပျိုးရေး	စားကျက်မြေ	သစ်တောမြေ	သဲ/ကျောက်ရရှိမှု	ရေတွင်း/ရေကန်	စက်ရေတွင်း
အရေအတွက်						
ကျေးရွာပိုင်ဆိုင်မှုများ						
အရေအတွက်						

**ကျေးရွာအတွင်းအခြားပိုင်ဆိုင်မှုများ**

ကျေးရွာပိုင်ဆိုင်မှုများ	ရေတင်စက်	ထွန်	ထယ်	ကျွဲ	နွား	အခြား
အရေအတွက်						
ကျေးရွာပိုင်ဆိုင်မှုများ						
အရေအတွက်						

**အခြားကျေးရွာရှိအသုံးပြုနိုင်သော အရင်းအမြစ်/ အချက်အလက်များ**

အရင်းအမြစ်	ဆေးခန်း	မူလတန်းကျောင်း	ဈေး	ကျွမ်းကျင်လုပ်သား	လုပ်သား	မြေတူးစက်	လမ်းကြိုတ်စက်
အရေအတွက်							



၅။ လူထုပူးပေါင်းပါဝင်သော လူမှုဆန်းစစ်ခြင်းနှင့် အကဲဖြတ်ခြင်းလုပ်ငန်းစဉ် (PSA/PRA)  
အကျဉ်းချုပ်ဖော်ပြချက်

ကျေးရွာ- နဟိုင်းဝင်(၁)

လူထုပူးပေါင်းပါဝင်သော လူမှုဆန်းစစ်ခြင်းနှင့် အကဲဖြတ်ခြင်း လုပ်ငန်းစဉ် (PSA/PRA)  
အကျဉ်းချုပ်ဖော်ပြချက်

အုပ်စု - ကျေးရွာ

စဉ်	အကြောင်းအရာ	ရက်စွဲ	ဦးတည်အုပ်စု	တက်ရောက်သူ			အဓိကဆွေးနွေးချက်များ
				ကျား	မ	ပေါင်း	
၁	လူမှုစီးပွား အဆင့် သတ်မှတ်ခြင်း (Wealth Ranking)	၂၀၂၀.၁၂.၁၅	ချမ်းသာအလယ် အလတ်၊ နွမ်းပါး၊ အလွန်နွမ်းပါးအုပ်စုများ	၅	၆	၁၁	ကျေးရွာလူမှုစီးပွား အုပ်စုများ ခွဲခြား သတ်မှတ်နိုင်ရေး အတွက် အခြေခံစံနှုန်းများသတ်မှတ်ခြင်း၊ ကျေးရွာသားများနှင့် အများ သဘောတူခွဲခြားသတ်မှတ်ခြင်း
၂	ရာသီခွင်ပြုပြင်ခြင်း (Seasonal Calendar)	၂၀၂၀.၁၂.၁၅	ကော်မတီဝင်အမျိုးသမီး၊ အမျိုးသားများ	၂	၆	၈	ရာသီဥတု၊ မြေရေ၊ သီးနှံများ၊ လယ်ယာလုပ်ငန်းများ၊ နေ့စဉ် လုပ်ငန်းများ၊ မိမိတို့၏ လုပ်ငန်းများ၊ ဝမ်းဗိုက်နှင့် ပွဲလှုပ်တော်များ
၃	ကျေးရွာလူမှုစီးပွား ပြဿနာ အခွင့်အလမ်း မြေပုံ (Social map/resource map)	၂၀၂၀.၁၂.၁၅	ရပ်မိရပ်ဖ ကော်မတီဝင်များ	၁၁	၁၀	၂၁	အိမ်အမျိုးအစားများ၊ အခြေခံအဆောက်အအုံများ၊ လမ်းဆက်သွယ်ရေးအခြေအနေ၊ လယ်ယာမြေများ၊ မြစ်ချောင်းများ၊ ရေတွင်း၊ ရေကန်များ၊ သစ်တောများ
၄	ပြဿနာသစ်ပင် (Problem tree)		အမျိုးသားများကော်မတီဝင်များ				ဆွေးနွေးထားသော အခြေခံအဆောက်အအုံများ၊ အသက်မွေး ဝမ်းကျောင်းလုပ်ငန်းများ နှင့် ပညာရေး၊ ကျန်းမာရေး
၅	ပြဿနာသစ်ပင် (Problem tree)		အမျိုးသမီးများ				ဆွေးနွေးထားသော အခြေခံအဆောက်အအုံများ၊ အသက်မွေး ဝမ်းကျောင်းလုပ်ငန်းများ
၆	ကျေးရွာ၏ (၅)နှစ်စဉ်စာရင်းအစီအစဉ်ပြဖော်ပြချက်	၂၀၂၀.၁၂.၁၅	အမျိုးသားအုပ်စု၊ အမျိုးသမီးအုပ်စု၊ ကျေးရွာအုပ်စု	၁၇	၂၀	၃၇	အကျိုးပြုပြီး ရေအကျိုးခံစားခွင့်နှင့် အဓိက လိုအပ်ချက်များ အကျိုးမရဘဲ ချစ်မြတ်နိုးသည်။
၇	အဖွဲ့အစည်းမျိုးစုံဆက်သွယ်ခြင်း (Venn Diagram)	၂၀၂၀.၁၂.၁၅		၂	၇	၉	ကျေးရွာအတွင်းရှိ အဖွဲ့အစည်းများ မည်သည့်အဖွဲ့အစည်းမှ မည်သည့်အဖွဲ့အစည်းများ ပိုမိုဆက်သွယ်နိုင်မှု
၈	ဝန်ကူအိမ်ကွန်ယက် (Spider Web)	၂၀၂၀.၁၂.၁၅	အမျိုးသားများနှင့် အမျိုးသမီးများ	၂	၇	၉	အမျိုးသားများနှင့် အမျိုးသမီးများ တန်းတူ အခွင့်အရေးများ ရရှိမှုနှင့် မရရှိသည့် အကြောင်းအရင်းများ
၉	ပြဿနာအစဉ်အရေ၊ လက်ရှိ အခြေအနေနှင့် ပြောင်းလဲမှု ညွှန်းကိန်းများ		ကျေးရွာလူထု				ပြဿနာအစဉ်အရေ၊ လက်ရှိအခြေအနေကို သိရှိနိုင်ရန်နှင့် ပြောင်းလဲမှု ညွှန်းကိန်းများ

၆။ (က) လူမှုရေးအရင်းအမြစ်ပြင်မြေပုံ

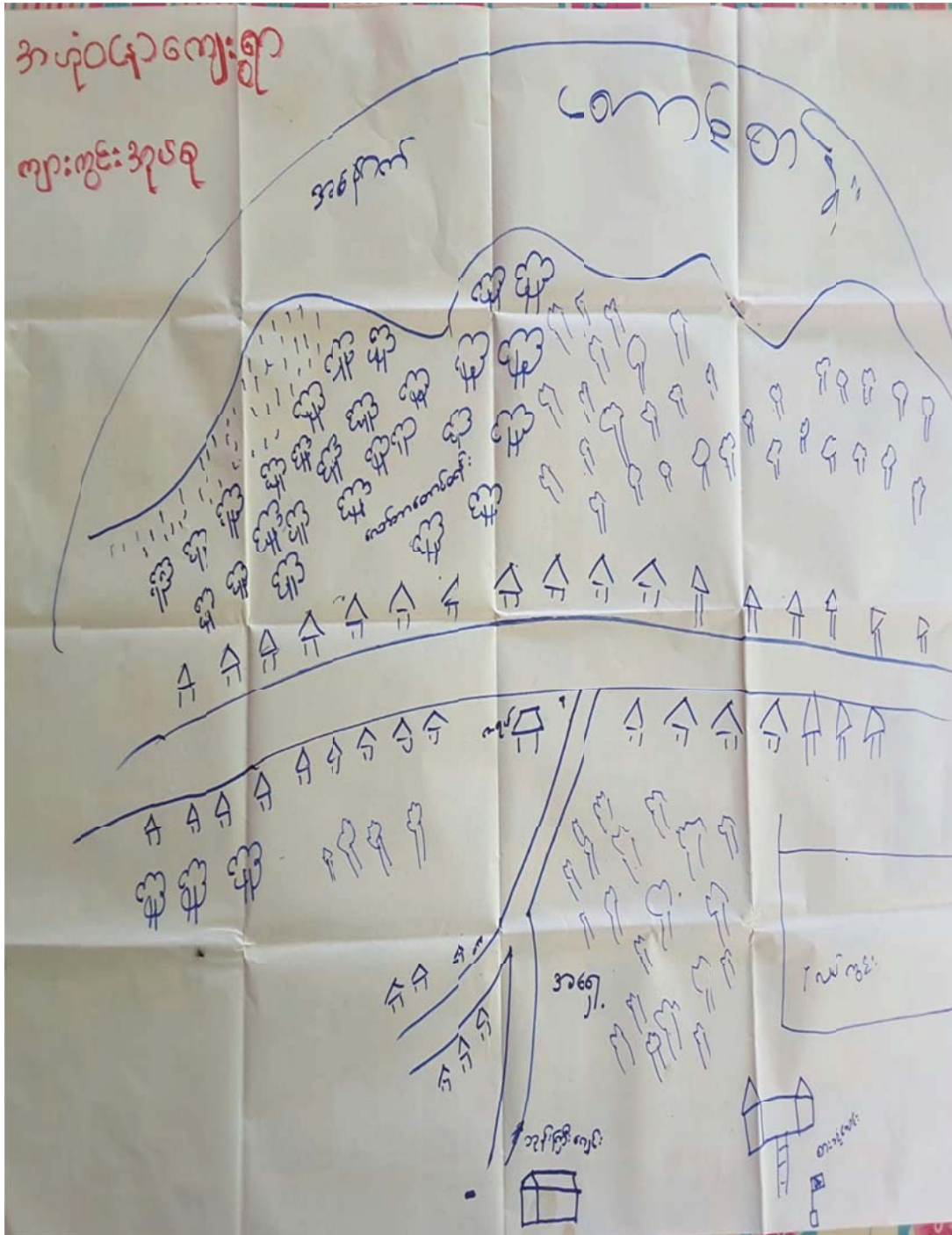



က။လူမှုရေးအရင်းအမြစ်ပြုပြင်ဆေးကုရေးနှင့် သုံးသပ်ချက်

ကရားအမြစ်ပြု ဖြေခုံ

ကျေးရွာ - အလုံးအရင်း

မြို့နယ် - တီးလင်း

အုပ်စု - ကျားကွင်း

ရက်စွဲ - ၂၀. ၁၀. ၁၇

ဆေးကုရေးနှင့် သုံးသပ်ချက်

\* အဓိက အသက်မွေးဝမ်းကြောင်း အဖြစ် လယ်စိုက်ပျိုးရေးလုပ်ငန်း လုပ်ကိုင်ကြသည်။ အိမ်ထောင်စု အနည်းငယ်သာ လုပ်ကိုင်ကြသည်။ မွေးမြူရေးလုပ်ငန်း၊ ချေးငှားခြင်း အနည်းငယ်ရှိပြီး အများအားဖြင့် ကျွဲတမ်း အလုပ် ကိုသာ လုပ်ကိုင်ကြသည်။

\* ကျေးရွာတွင် သဘာဝ အရင်းအမြစ် များ ဖြစ်သော လယ်ကွင်း၊ တောထွန်း အနည်းငယ်သာ ရှိသည်။

\* ကျေးရွာတွင် သဘာဝ ဖွဲ့စည်းပုံ ကျင့်စဉ်များ သစ်တောများ ပြုန်းတီးလာပါသည်။

\* ကျေးရွာတွင် မြေလည်သော မိတာ၊ ခု၊ မမြေလည်တောမီ သာ ရှိသော်လည်း သီးနှံများ ချေမှုန်း ဖြစ်နေပါသည်။

\* ကျေးရွာတွင် ဗမာ လူမျိုး အများဆုံး ချေမှုန်းခြင်း ကရင်လူမျိုး အနည်းငယ်၊ လူမျိုး ဂေ အနည်းငယ် ရှိပါသည်။

\* အခြားဒေသ သို့ ဥက္ကဋ္ဌကတ် လုပ်ကိုင်သူ မရှိပါ။ မိမိကျေးရွာ သို့ ပြောင်းရွှေ့ ချေမှုန်းသူ အနည်းငယ် ရှိပါသည်။



ခ။ ဥစ္စာနေကြွယ်ဝမှု အဆင့်အတန်း သတ်မှတ်ခြင်းနှင့် အသက်မွေးဝမ်းကျောင်းပြဇယားသုံးသပ်ချက်

ဥစ္စာနေကြွယ်ဝမှု အဆင့် သတ်မှတ်ခြင်း

ကျေးရွာ-အဟုံ:ဝ.၆၁)

မြို့နယ်- ဘီးလင်း

အုပ်စု - ကျားကွင်း

ရက်စွဲ- ၂၀. ၁. ၁၇

စွဲ: ဇွဲ: ချက်နှင့် ဆန်းစစ်ချက်

※ ဗဟိုဌာန ပြန်လည် အိမ်ထောင်စု မှာ ( ၃၃ ) ဥ ဤဇနီးသည်

※ ဗဟိုဌာန ပြန်လည် အိမ်ထောင်စု မှာ ကိုယ်ပိုင် စီးပွားရေး ဖွဲ့စည်း ဖွဲ့စည်း  
သောကြောင့် နေ့စားအလုပ်ဖြင့် တစ်ရပ်လုံး တစ်ရပ်လုံး အားရပြုပြီး  
ဖြစ်သည်။

※ ကျေးရွာတွင် အိမ်ထောင်စု (၇၁) ဘာသာ ဤအော်လည် အစည်းအ  
ဝေးများဖြင့် လုပ်ရာတွင် ဆင်းရဲ၊ ချမ်းသာ မခွဲခြားပဲ တူညီနွှာတက်  
ရောက်ကြသည်။ မူးပေါင်းပါဝင်မှု အားကောင်းသည်။ အလုပ်ချုပ်ရေး  
ဌာန ကိုယ်ပိုင်လည်း မူးပေါင်းပါဝင်သည်။

※ ကျေးရွာတွင် အဓိက အဓိကအိမ်ထောင်စု တစ်ခုဖြစ်သော ဂမန်းကို မြို့ပြင်  
မည်ဖြစ်သောကြောင့် ရွာသားများ အားလုံး အာဂရုအာကိုင်း  
အဖွဲ့အစည်း ဖြစ်လာပါသည်။

# ၇။ အရင်းအမြစ်ပိုင်ဆိုင်မှုပြ ဇယား





၈။ အရင်းအမြစ်ပိုင်ဆိုင်မှုပြု ဇယား သုံးသပ်ချက်

ဒါရိုင်းအဖြစ် သုံးစွဲမှု ဌာန ထိန်းချုပ်မှုပြုဇယား

<p>ကျေးဇူး - အစဉ်အတိုင်း</p> <p>အုပ်စု - ကျားကွင်း</p> <p>ဆွေးနွေးချက်နှင့် ဆန်းစစ်ချက်</p>	<p>မြန်မာ့ပတ်ဝန်းကျင် ထိန်းသိမ်းရေး ဝန်ကြီးဌာန</p> <p>ရက်စွဲ - ၂၀၁၀-၁၇</p>
---	--

- ✘ စက်ချုပ်လုပ်ငန်းနှင့် ဈေးကွင်း ဖြစ် ကို အမျိုးသမီးများ အသုံးပြုခြင်း အမျိုးသမီး အုပ်စုထိ ထိန်းချုပ်ရမည်။
- ✘ သစ်ဆွဲ၊ ဝက်ဖြူ လုပ်ငန်းကို အမျိုးသားများ လုပ်ကိုင်ခြင်း အမျိုးသား ကိုယ်တိုင် ထိန်းချုပ်ရမည်။
- ✘ တောင်ထိန်း၊ ရာအိမ်၊ ပေါင်းရိုက်၊ ကိုင်း၊ သစ်တော၊ ပါးစုတံ၊ ငှက်စွဲ၊ အုတ်ကောက် လုပ်ငန်းကို အမျိုးသားနှင့် အမျိုးသမီးတို့ တွဲ လုပ်ကိုင်ခြင်း ဌာနပိုင် ထိန်းချုပ်ရမည်။
- ✘ အမျိုးသမီးများ လုပ်ကိုင်သော ဒါရိုင်းအဖြစ်များကို အမျိုးသားများ ထိန်းချုပ်မှု အောက်ပါ။



ဃာ၊ ရာသီခွင်ပြ ပြက္ခဒိန်

ကျေးရွာ - အဟုံ, ၀ (နေ)      ဇရာသီခွင်ပြ ပြက္ခဒိန်      ငြိမ်း - တီးလင်း  
 အုတ်စု - ကျားကွင်း      ၇၇၈၅ - ၂၀၁၂ - ၂၀၁၇

အကြောင်းအရာ	အိုရိ	တချိန်	နယုန်	မိချိ	မိခေါင်	တောင်ဘက်	အိုရိ	တောင်ဘက်	အိုရိ	တောင်ဘက်	အိုရိ	တောင်ဘက်
ရာသီဥတု												
အပူချိန်နှင့် ရေအား	အပူချိန် မြင့်တက်	လယ်	(အပူချိန်)		အပူချိန်	အပူချိန်		အပူချိန်		အပူချိန်		အပူချိန်
ရေအောက်	အပူ	နည်း	နည်း	နည်း	နည်း	အပူ	အပူ	အပူ	အပူ	အပူ	အပူ	နည်း
အပူချိန်	အပူချိန်	အပူချိန်	အပူချိန်	အပူချိန်	အပူချိန်	အပူချိန်	အပူချိန်	အပူချိန်	အပူချိန်	အပူချိန်	အပူချိန်	အပူချိန်
အပူချိန်	အပူချိန်	အပူချိန်	အပူချိန်	အပူချိန်	အပူချိန်	အပူချိန်	အပူချိန်	အပူချိန်	အပူချိန်	အပူချိန်	အပူချိန်	အပူချိန်
အပူချိန်	အပူချိန်	အပူချိန်	အပူချိန်	အပူချိန်	အပူချိန်	အပူချိန်	အပူချိန်	အပူချိန်	အပူချိန်	အပူချိန်	အပူချိန်	အပူချိန်

၀၀၀၀၀၀၀၀၀ - ၀၀၀၀၀၀၀၀၀  
 ၀၀၀၀၀၀၀၀၀

ဃ။ ရာသီခွင်ပြ ပြက္ခဒိန် သုံးသပ်ချက်

ရာသီခွင်နှင့် ဇယား

ကျေးရွာ - ဓာတ်ပုံ ၀၆၇၁

ဦးနှစ် - ဘိုးဂယ်

အုတ်စု - ကျားကွင်း

ရက်စွဲ - ၂၀.၁၁.၁၇

ကျွေးမွေးချက်နှင့် ဆေးဝါးချက်

\* ကျေးရွာတွင် အိမ်ကအသက်မွေးထမ်းကြောင်း အပြစ် (လောင်) ဝါးပေါင်းချက်များ ရှေးရေ၊ ရော်ဘာဖြူ လှုပ်ငန်း၊ အုတ်စု - ယာရှင်ပါသည်။

\* အိမ်ထောင်စု ပုဂ္ဂိုလ်အား အိမ်ကလုပ်ငန်းကို လုပ်ကိုင်ကြသည်။

\* သိုးရွာဘီတွင် ပေါင်းချက်များ ရေးလှုပ်ငန်း၊ ဆေးဝါးစုတ်တွင် ပေါင်းချက်များ ဖြစ်၊ ရော်ဘာလှုပ်ငန်း၊ လှုပ်ကိုင်ခြင်း နှင့် ရာသီတွင် ဆေးဝါးထုတ်၊ ကျွေးမွေးလုပ်ကိုင်ကြသည်။

\* မပြေလည်သော ဆေးဝါးများ ဆေးဝါးကြောင့် အားလပ်ချိန်အရင်းအမြစ်ပါသည်။ သို့သော် လည်း အရင်းအမြစ် ခေါ်ရာတွင် အချိန်ပေးပြီး တက်ရောက်ခဲ့ကြသည်။

\* ကျေးရွာတွင် ငွေထောက်များ အရင်းအမြစ်ပါသည်။ ချိမ်းရာတွင် ထောက်ကပ် အခြား ငွေထောက်များ မရှိပါ။

င။ ပင့်ကူအိမ်သုံးသပ်ခြင်း

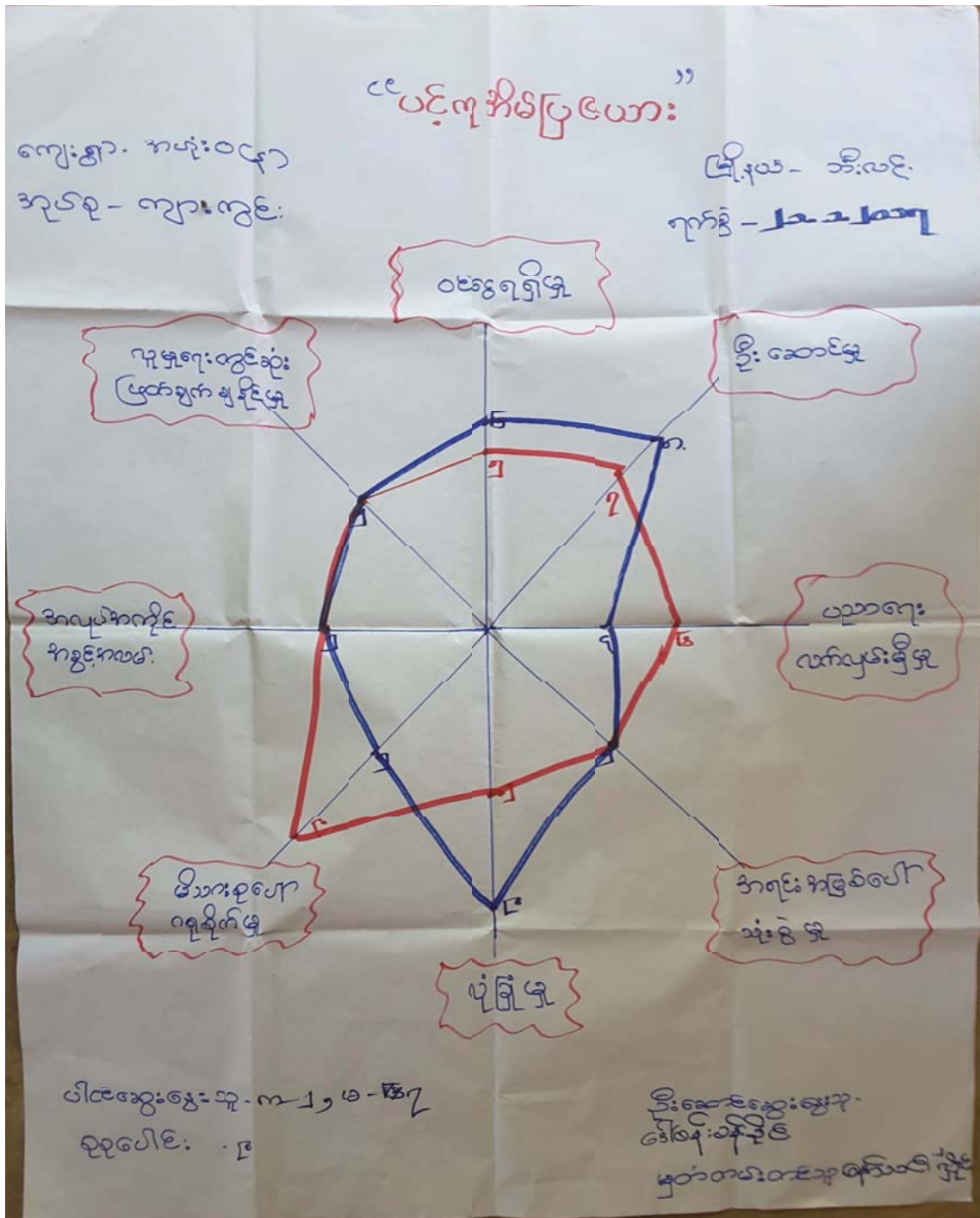



င။ ပင့်ကူအိမ်သုံးသပ်ခြင်း သုံးသပ်ချက်

ပင့်ကူအိမ်သုံးသပ်ခြင်း

ကျေးရွာ - အမှတ် ၀၆၃၁

ဇွဲ၊ ရာမ - အီးလင်း

ဘုမား - ကျားကွင်း

ရက်စွဲ - ၂၀. ၁၀. ၁၇

ဆွေးနွေးချက်နှင့်ဆန်းစစ်ချက်

✳ အမျိုးသမီးများ၏ ဦးဆောင်မှု၊ ဝင်ငွေ ရရှိမှု၊ ဝင်ငွေအားဖြင့် ထွက်ကားရုံနှင့် အကြောင်းမှာ အမျိုးသမီးများသည် ကိုယ်ကိုယ်ကို ယုံကြည်မှုကားရုံနှင့် ဖြစ်ပေါ်ခြင်း၊ အောက်ဖွဲ့ပိတ်များ ဖြစ်ပေါ်ခြင်း၊ အများရှေ့တွင် ပြောဆိုခြင်း၊ အမျိုးသားများ မျှော်လင့်ပေးခြင်း၊ ကြောင့် ဦးဆောင်မှုကားရုံနှင့် ဝင်ငွေ ရရှိမှုနှင့် ရခြင်းမှာ ကျေးရွာတွင် အမျိုးသမီး၊ အမျိုးသားတန်းတူအသွယ် လုပ်သောလည်း လူပုဂ္ဂိုလ်တန်းတူ မရရှိခြင်း ကြောင့်ဖြစ်သည်။

✳ အသွယ်အင်္ကျီအစွင့်အသွယ်နှင့် လူမှုရေးဆိုင်ရာတို့ကို ဆန်းစစ်ချက်များတွင် တွေ့ရှိသည်။

✳ ဝင်ငွေရရှိရေးလက်ချမ်းမြတ်မှုတွင် အမျိုးသမီးများကားသာမည်။ အမျိုးသမီးများကို အိမ်ထောင်ရေးအတွက် အားပေးခြင်းအားဖြင့် ဖြစ်သည်။

✳ အိမ်ထောင်ရေးအတွက် ဝင်ငွေရရှိမှု၊ အားပေးသည်။ အမျိုးသမီးများက အိမ်ထောင်ရေးအတွက် လုပ်ရခြင်း၊ သား/သမီးများနှင့် အိမ်ထောင်ရေးအတွက် အားပေးခြင်းဖြစ်သည်။

# ၀။ ဗင်းကားချပ်

ကျေးရွာဖြင့် ချိတ်ဆက်ခဲ့သော အဖွဲ့အစည်းများ

ကျေးရွာ - အဖွဲ့ ၀၀.၄ ၅

အရာ - ကျားကွင်း

မြို့နယ် - ဘီးလင်း

ရက်စွဲ - ၂၁. ၁. ၁၇

ကျေးရွာတွင်းရှိသော အဖွဲ့အစည်း

ကျေးရွာပြင်ပမှ ရှိသော အဖွဲ့အစည်း



အရပ်ချွန်ရေး ဖွဲ့



မြို့နယ်ပင် အရာချွန်  
ရေး ဖွဲ့ ချိတ်



ကိုယ်အား ကိုယ် ကိုင်းအဖွဲ့



မြို့နယ် အမျိုး  
သမီးရေးရာအဖွဲ့



ပိုက်ပျိုးရေး၊ ဓမ္မ၊ ဇာတ်ကား  
သက်စွေး၊ သီးခြားစားအဖွဲ့



ကျွန်မရေးရာ



လူထုဖော်ပြု စီမံကိန်း  
ကော်မတီဝင်အဖွဲ့



မြို့နယ် လူထု  
ဖော်ပြု စီမံကိန်း



ရာအိမ်ခြား အဖွဲ့



ပေါင်းအထက်



လမ်းပြုကြယ်စင်



အမျိုးသမီးရေးရာ



PSI



အားစက်  
ခြား



မျိုးစက်မှာ



၈။ ဗင်းကားချပ် သုံးသပ်ချက်

အဖွဲ့အစည်း ချိတ်ဆက် ဝူဇာ ဝေဟာ:

ကျေးရွာ - အဟုံ: ၀ (၄၇)

မြို့နယ် - ဘီ: ဝေဟာ:

အုပ်စု - ကျားကွင်း

ရက်စွဲ - ၂၀.၁၀.၂၇

ခရီးစဉ်: ချက်နှင့် သုံးသပ်ချက်

\* ကျေးရွာတွင် အုပ်စုအဖွဲ့များ ပြားသော ချိတ်ဆက်မှုအား ကောင်းစွာ ဖြစ်စေသည်။

\* ကျေးရွာတွင် ကိုယ်အား ကိုယ်ကိုး အဖွဲ့၊ မိုက်ယိုးကျေး၊ ခရီးမြို့ကျေး အထက်စွမ်းဝမ်း ကြောင်း အဖွဲ့များသည် လမ်းမြကြပတ်စီ အဖွဲ့နှင့် ချိတ်ဆက်သည်။

\* အမျိုးသမီးကျေးရာ အဖွဲ့သည် မြို့နယ်ရှိ အမျိုးသမီးကျေးရာ အဖွဲ့နှင့် ချိတ်ဆက်သည်။

\* ဘာ၊ ဆက်ခြား၊ မျိုးဆက်စွဲ ကျွမ်းကျင်အဖွဲ့သည် ကျွမ်းကျင်ရေးရာ နှင့် ချိတ်ဆက်သည်။

\* လူထုပဟိုမြို့ကော်မတီများနှင့် လူထုပဟိုမြို့စိမ့်ကိုး ချိတ်ဆက်သည်။ " ကျေးရွာဖွံ့ဖြိုးရေး ဦးဆောင်သော အဖွဲ့ ဖြစ်သည်။

\* အုပ်စုအဖွဲ့များသည် အခြားသော N.A.O အဖွဲ့အစည်းများ နှင့် အချိုးကျကျ ကို အဓိက ချိတ်ဆက် ပေးသည်။

ဆ။ အမျိုးသား/ အမျိုးသမီး အခက်အခဲများ

အဟုံ: ၀(၄) ကျေးရွာ အခက်အခဲ

- ၁။ လျှပ်စစ်ဇီးမရရှိမှု အခက်အခဲ (ကျား+မ)
- ၂။ ကျန်းမာရေး အခက်အခဲ (ကျား)
- ၃။ အခင်းအငြင်းပွားဖြူလုပ်ရန် ရေရာမရှိသည့် အခက်အခဲ (ကျား+မ)
- ၄။ ရေမလုံလောက်မှု အခက်အခဲ (မ)
- ၅။ ပညာရေး ဗဟုသုတအခွင့်အလမ်း မရှိမှု အခက်အခဲ (မ)
- ၆။ ရွာတွင်းလမ်း ဘေးအန္တရာယ်အခက်အခဲ (ကျား+မ)

အဟုံ: ၀(၄) ကျေးရွာ ဖွဲ့စည်းပုံ

- ၁။ တစ်ရွာလုံး လျှပ်စစ်ဇီး ရရှိလာစေရမည်- (ကျား+မ)
- ၂။ ကျန်းမာရေးဆေးပေးခန်းရရှိလာစေရမည်- (ကျား)
- ၃။ ရေလုံလောက်မှု ရရှိလာစေရမည်- (မ)
- ၄။ ရွာတွင်းလမ်း နှင့် ဆက်သွယ်ရေး ကောင်းမွန်လာစေရမည်- (ကျား+မ)
- ၅။ ကျေးရွာ ဖွံ့ဖြိုးတိုးတက်လာစေရမည်- (ကျား+မ)
- ၆။ ပညာရေး ဗဟုသုတများ ရရှိလာစေရမည်- (မ)

၇။ ကျေးရွာမှော်မှန်းချက် (အမျိုးသား/ အမျိုးသမီး)

အဟုံ: ၀၆၃) ကျေးရွာ အခက်အခဲ

- ၁။ လျှာပိတ်မီး မရရှိမှု အခက်အခဲ (ကျား + မ)
- ၂။ ကျန်းမာရေး အခက်အခဲ (ကျား)
- ၃။ အခင်းအဝေး ပြုလုပ်ရန် ရေရာမရှိသည့် အခက်အခဲ (ကျား + မ)
- ၄။ ရေမလုံလောက်မှု အခက်အခဲ (မ)
- ၅။ ပညာရေး မဟုတ်သည့် နည်းပါးမှု အခက်အခဲ (မ)
- ၆။ ရွာတွင်းလမ်း သွားလာရေး အခက်အခဲ (ကျား + မ)

အဟုံ: ၀၆၄) ကျေးရွာ ဖွဲ့စည်းပုံ

- ၁။ တစ်ရွာလုံး လျှာပိတ်မီး ရရှိလာစေရမည် (ကျား + မ)
- ၂။ ကျန်းမာရေး ဆေးပေးခန်း ရရှိလာစေရမည် (ကျား)
- ၃။ ရေလုံလောက်မှု ရရှိလာစေရမည် (မ)
- ၄။ ရွာတွင်းလမ်း မှု ဆက်သွယ်ရေး ကောင်းမွန်လာစေရမည် (ကျား + မ)
- ၅။ ကျေးရွာ နှင့် ငြိမ်းဝင်းတက် ဖွဲ့စည်းပုံ ရရှိလာစေရမည် (ကျား + မ)
- ၆။ ပညာရေး မဟုတ်သည့် များ ရရှိလာစေရမည် (မ)



၇။ ဦးစားပေးလုပ်ငန်းများ

အီဟဉ်းဝ(၄) ကျေးရွာ အကျုံးဝင်ဘော ဦးစားပေးလုပ်ငန်းများ

၁။ ရွာတွင်းကျောက်ခရာလမ်းခင်းခြင်း (ကျား+မ)

၂။ လှယ်စင် မီးသွယ်ယူခြင်း (ကျား+မ)

၃။ လူထုနားနေဆောင် ဆောက်လုပ်ခြင်း (ကျား+မ)

၄။ ကျွန်းမာရေး ဆေးပေးခန်း ဆောက်လုပ်ခြင်း (ကျား)

၅။ ဆက်ရေတွင်းတူးဖော်ခြင်း (မ)

၆။ အင်္ဂြု့ညိုတိုက် ဆောက်လုပ်ခြင်း (မ)

၇။ ရေပိုက်သွယ်ယူခြင်း (မ)

၈။ ရွာတွင်းတံတားဆောက်လုပ်ခြင်း (ကျား+မ)

ရ။ ကော်မတီဝင်များရွေးချယ်ခြင်းနှင့် ကျေးရွာ ဖွံ့ဖြိုးရေး အစီအစဉ် ဆောင်ရွက်မှုမှတ်တမ်းခါတ်ပုံများ





၈။ ကော်မတီဝင်များစာရင်း

ကျေးရွာစီမံကိန်းအထောက်အကူပြုကော်မတီ

ကျေးရွာ - အဟုံ့ဝကျေ

ဧကဧရိယာ - ကျားကွင်း

မြို့နယ် - တီးလင်း

ရက်စွဲ - ၂၁.၁.၂၀၁၇

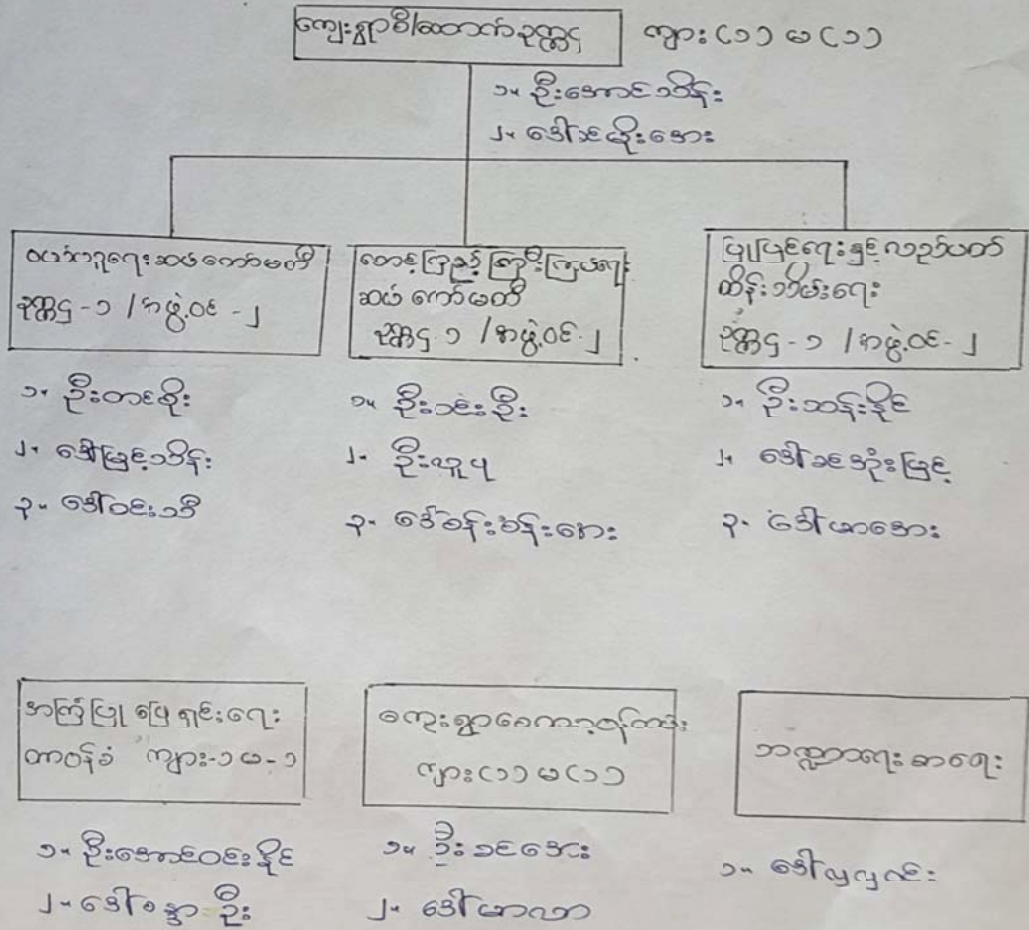

၉။ ကျေးရွာအချက်အလက်ပုံစံ (၁)

ပုံစံ - ၈ - ၁ ကျေးရွာအခြေခံအချက်အလက်များ (Form PC 1)

လမ်းညွှန်ချက်၊ ကျေးရွာတစ်ရွာသို့ ပထမဆုံးမိတ်ဆက်ခန်း သွားရောက်သောအခါ လူထုစည်းရုံးရေးမှူးသည် ကျေးရွာ ခေါင်းဆောင်များအား ကျေးရွာအချက်အလက်များကို မေတ္တာရပ်ခံ၍ တောင်းခံရသည်။ ဤအချက်အလက်များကို စီမံကိန်း မိတ်ဆက်အစည်းဝေးမတိုင်မီတောင်းခံရမည်။ စီမံကိန်းမိတ်ဆက်အစည်းဝေးကွဲ လူကုစည်းရုံးရေးမှူးသည် ဤအချက်အလက် များအား စစ်ဆေးပြီး မှန်ကန်အောင်ပြုလုပ်ရမည်။ ပြီးနောက်တွင် လူထုစည်းရုံးရေးမှူးမှ သတင်းအချက်အလက်ထံသို့ Tablets မှ တဆင့် ပြည့်သွင်းရမည်။

ကျေးရွာခေါင်းဆောင် အမည် ဦးစိုးသိန်း	ကျေးရွာခေါင်းဆောင်၏ ဖုန်းနံပါတ် ၀၉ ၄၄၀ ၉၄၇၆၀၇	လူထုစည်းရုံးရေးမှူး၏ အမည် ကျော်သန်းကျော်
ပြည်နယ်/တိုင်းဒေသကြီး: မွန်၊ မြို့နယ်: ကိုးဂါး၊ ကျေးရွာအုပ်စု: ကျေးရွာ၊ ကျေးရွာအမည်: က.၁		

က။ လူဦးရေ

လူမျိုးစု	အိမ်ထောင်စုအရေအတွက်	ကိုးကွယ်သည့်ဘာသာ	အိမ်ထောင်စုအရေအတွက်
လူမျိုးစု (၁) ...ကရင်...	၇	ဘာသာ (၁) ...ဗုဒ္ဓ...	၆၇
လူမျိုးစု (၂) ...မအူ...	၄၆	ဘာသာ (၂) -----	
လူမျိုးစု (၃) ...ဗွာ...	၁	ဘာသာ (၃) -----	
လူမျိုးစုရော အခြား	၁၃	ဘာသာရော -----	
မသန်စွမ်းသူများ	အရေအတွက် ၃၃	၄၃	၃
သက်ကြီးစွယ်ဆိုများ (၆၅ နှစ် နှင့် အထက်)	၂၀	၄၅	၁၆
စစ်ဘေးရှောင်	-	-	-

	အမျိုးသား (အရေအတွက်)	အမျိုးသမီး (အရေအတွက်)
လူဦးရေ		
လူမျိုးစု (၁) ...ကရင်...	၄၉	၂၀
လူမျိုးစု (၂) ...မအူ...	၉၉	၁၉၉
လူမျိုးစု (၃) ...ဗွာ...	၃	၁
အခြား		
အိမ်ထောင်ဦးစီး	၁၈	၉

(ခ) အခြေခံအချက်အလက် အသုံးအဆောင်များ

စာသင်ကျောင်း	အမှတ် ခြံမပါ	ကျန်းမာရေး	အမှတ် ခြံမပါ	ဘာသာရေး အဆောက် အအုံများ	အမှတ် ခြံမပါ
--------------	-----------------	------------	-----------------	----------------------------	-----------------

အထက်တန်းကျောင်း	<input type="checkbox"/>	ဆေးရုံ	<input type="checkbox"/>	စေတီ	<input type="checkbox"/>
အလယ်တန်းကျောင်း	<input type="checkbox"/>	ကျန်းမာရေးဌာန	<input type="checkbox"/>	ဘုန်းကြီးကျောင်း	<input checked="" type="checkbox"/>
မူလတန်းကျောင်း	<input checked="" type="checkbox"/>	ကျန်းမာရေးဌာနခွဲ	<input type="checkbox"/>	ဟိန္ဒူဘုရားကျောင်း	<input type="checkbox"/>
ပုဂံကျောင်း	<input type="checkbox"/>	ဆေးပေးခန်း	<input type="checkbox"/>	ခရစ်ယာန်ကျောင်း	<input type="checkbox"/>
အခြား	<input type="checkbox"/>	အခြား	<input type="checkbox"/>	ဗလီ	<input type="checkbox"/>
				အခြား	<input type="checkbox"/>
မှတ်ချက်		မှတ်ချက်		မှတ်ချက်	

(၇) ကျွမ်းကျင်သူများမှတ်တမ်း (ကျေးရွာတွင်နေထိုင်သော သို့မဟုတ် တရားရွာမှလာရောက်သော ကျွမ်းကျင်သူများ)

(၁) စာသင်ကျောင်း			(၂) ကျန်းမာရေး			(၃) လက်မှုပညာရှင်		
	ရွာတွင်နေထိုင်သူ	အခြားရွာမှလာသူ		ရွာတွင်နေထိုင်သူ	အခြားရွာမှလာသူ		ရွာတွင်နေထိုင်သူ	အခြားရွာမှလာသူ
မူလတန်းပြဆရာ/မ	<input checked="" type="checkbox"/>	<input type="checkbox"/>	ဆရာဝန်	<input type="checkbox"/>	<input type="checkbox"/>	လက်သမား	<input checked="" type="checkbox"/>	<input type="checkbox"/>
အထက်တန်းပြဆရာ/မ	<input type="checkbox"/>	<input type="checkbox"/>	လက်ထောက်	<input type="checkbox"/>	<input type="checkbox"/>	ပန်ရုံ	<input type="checkbox"/>	<input type="checkbox"/>
			ကျန်းမာရေးပျား					
အလယ်တန်းပြဆရာ/မ	<input type="checkbox"/>	<input type="checkbox"/>	အမျိုးသမီးကျန်းမာရေးဆရာမ	<input type="checkbox"/>	<input type="checkbox"/>	လှုပ်စစ်ကျွမ်းကျင်ပညာသမား	<input type="checkbox"/>	<input type="checkbox"/>
ပုဂံပြုဆရာ/မ	<input type="checkbox"/>	<input type="checkbox"/>	အခြားကျန်းမာရေးပညာရှင်	<input type="checkbox"/>	<input type="checkbox"/>	ဆေးကုသရေးပညာရှင်	<input checked="" type="checkbox"/>	<input type="checkbox"/>
အခြား	<input type="checkbox"/>	<input type="checkbox"/>	ပြည်သူ့ကျန်းမာရေးလုပ်သား	<input type="checkbox"/>	<input type="checkbox"/>	စက်ပြင်ဆရာ	<input type="checkbox"/>	<input type="checkbox"/>
မှတ်ချက်			မှတ်ချက်			မှတ်ချက်		

ဃ) ကျေးရွာသို့ ရောက်ရှိနိုင်သည့် လမ်းအခြေအနေ / ကျေးရွာတစ်ရွာသည် ၎င်း၏ကျေးရွာအုပ်စုနှင့် ဆက်သွယ်ထားသော လမ်းအခြေအနေ (အောက်ပါတို့ကို ဝိုင်းပါ)

ကျောက်ကြမ်းလမ်း: ကျွတ်ရာလမ်း      ကွန်ကရစ်လမ်း: မော်တော်ဆိုင်ကယ်လမ်း  
 ကျောက်ခဲလမ်း: ပြေဘားလမ်း      လူသွားလမ်း: အခြား

င) ကျေးရွာဖွံ့ဖြိုးမှုစီမံချက်

- (၁) လူထုပတ်ဝန်းကျင်ထိခိုက်မှုမရှိစေရန် ဤကျေးရွာတွင် ကျေးရွာဖွံ့ဖြိုးမှု စီမံချက်ရှိခဲ့ပါသလား? မရှိပါ
- (၂) ရှိခဲ့ပါက ဤစီမံချက်ကို ဖြည့်ဆည်းပေးရန်အတွက် ခန့်မှန်းစရိတ်အလေးချိန်မှာ မြို့နယ်မှ အထည်ပြုခဲ့ပါသလား? မရှိပါ

စ) ခရီးအကွာအဝေး

- (၁) ဤကျေးရွာအစုတို့မှ ၎င်းကျေးရွာအုပ်စုအစုတို့အထိ ခရီးမိုင်ပယ်မျှ ကွာဝေးသနည်း? မိုင်-----/မသိပါ
- (၂) ဤကျေးရွာမှ ၎င်းကျေးရွာအုပ်စုအစုတို့အထိ သွားလာရာတွင် ကြာမြင့်သည့်အချိန်မှာ

ခြောက်သွေ့ရာသီတွင် ကြာချိန် ----- ၂၀ မိနစ် ----- တော်လာရုံ/မော်တော်ဆိုင်/မမြေ/ပျင်/လမ်း/မော်တော်ဘုတ်/အခြား-----  
 မိုးရာသီတွင် ကြာချိန် ----- ၂၀ မိနစ် ----- တော်လာရုံ/မော်တော်ဆိုင်/မမြေ/ပျင်/လမ်း/မော်တော်ဘုတ်/အခြား-----



(ဆ) ပတ်ဝန်းကျင်ဆိုင်ရာ သဘာဝဘေးအန္တရာယ်

ဤကျေးရွာတွင် ရေကြီးခြင်း၊ မြေရိပ်ခြင်း၊ လက်တင်အောက်ရေ၊ မြေဆီလျှော်ခြင်း ရှိပါသလား။

မရှိပါ  ရှိပါသည် ရှိလျှင်ဖော်ပြပါ ----- နေ့စွဲ -----

(ဇ) ကျေးရွာတွင် ဖွဲ့စည်းထားသော အဖွဲ့အစည်းများ

လူထုဝဟိုပြုစီမံခန့်ခွဲမှုနှင့် ဤကျေးရွာတွင် ကျေးရွာဖွံ့ဖြိုးရေးအတွက် အစိုးရ (သို့) ရွာသားများကိုယ်တိုင် (သို့) စီမံခန့်ခွဲမှု ဖွဲ့စည်းထားသည့် အဖွဲ့အစည်းများရှိပါသလား။

(ဇ) -----

(ည) -----

(ဈ) အထွေထွေအုပ်ချုပ်ရေး ဦးစီးဌာန (GAD) မှ မှတ်တမ်းတင်ထားခြင်း  ဖြစ်ပါသည်။

ဤကျေးရွာသည် အထွေထွေအုပ်ချုပ်ရေး ဦးစီးဌာန (GAD) မှ မှတ်တမ်းတင်ထား ရှိပါသလား။

မရှိပါ  ရှိပါသည်

ကျေးရွာခေါင်းဆောင်

အမည် ဦးစိုးဝင်း

လက်မှတ်

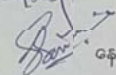
 နေ့စွဲ ၂၀.၁.၂၀၁၇

လူထုစည်းရုံးရေးမှူး

အမည်

ကျော်စန်းစိန်

လက်မှတ်

 နေ့စွဲ ၂၀.၁.၂၀၁၇



## ၁၀။ စီမံကိန်း အချိန်စက်ဝန်းအချိန်ဇယား (ပုံစံ ၂)

လူထုဝန်ထမ်းချုပ်စီမံကိန်းစီမံကိန်းလက်ခွဲ အပိုင်း (၃) - ၂၉.၁၀.၂၀၁၆

ပုံစံ - ၀ - ၂ - စီမံကိန်းစက်ဝန်းအချိန်ဇယား (PC 2)

လမ်းညွှန်ချက်၊ သက်ဆိုင်ရာလူထုစည်းရုံးရေးမှူး/လက်ထောက်နည်းပညာနည်းပညာမှူးများမှ စီမံကိန်းစက်ဝန်းအဆင့်တစ်ခုစီပြီးစီးတိုင်း ကျေးရွာနှင့် ကျေးရွာအုပ်စုအတွက် ဤပုံစံကို ပြည့်စုံစီမံရမည်။

စည်းရုံးရေးမှူး/ပန်ဆမ်း အမည် ဒေါ်သင်းသင်းဝင်း / ဒေါ်နန်းနန်း (မ)

မန.နံ ၂၁. ၁. ၂၀၁၇ စက်ဝန်းအမှတ်ခြစ်ပါ  စက်ဝန်း(၁)  စက်ဝန်း(၂)  စက်ဝန်း(၃)

စက်ဝန်း (၆)

ပြည်နယ်/တိုင်း မန္တလေး ပြို့နယ် ဂိုးလင်း ကျေးရွာအုပ်စု ကျေးရွာ ကျေးရွာ အမှတ် ၁၀၆၃၁

စီမံကိန်းစတင်ချက်မှအဆင့်များ	မန.နံ		အစည်းအဝေးတွင်တက်ရောက်သူအရေအတွက်			
	စတင်သည့် မန.နံ	ပြီးဆုံးသည့်မန.နံ	အမျိုးသား အရေအတွက်	အမျိုးသမီး အရေအတွက်	အိမ်ထောင်စု အရေအတွက်	လူနမူတက်ရောက်သူ အရေအတွက်နှင့် လူမျိုးစုအမည်
၁။ ကျေးရွာစီမံကိန်း မိတ်ဆက်အစည်းအဝေး	၂၁.၁.၁၇	၂၁.၁.၁၇	၁၃	၂၈	၄၀	မမာ ၃၄ ကျေး ၇
၂။ ကျေးရွာခွဲ၊ ပြို့နယ်၊ ဝန်ထမ်းရေးဆွဲခြင်း အစည်းအဝေး	၂၂.၁.၁၇	၂၂.၁.၁၇	၁၃	၃၀	၄၂	မမာ ၃၆ ကျေး ၆
၃။ ကျေးရွာအုပ်စု လုပ်ငန်းဆောင်ရွက်ချက်အစည်းအဝေး	၂၅.၁.၁၇	၂၅.၁.၁၇	၂	၃	၅	မမာ ၅ ကျေး ၀
၄။ ပြို့နယ်အဆင့် စီမံကိန်းရေးဆွဲရေးနှင့် အကောင်အထည်ဖော်ရေးကော်မတီ၏ စီမံကိန်း သုံးသပ်မှု အစည်းအဝေး			မရှိ	မရှိ	မရှိ	မရှိ
၅။ ပြို့နယ် စီမံကိန်းရေးဆွဲရေးနှင့် အကောင်အထည်ဖော်ရေးကော်မတီ၏ဆုံးဖြတ်ချက် ရာသီ အသိပေး အကြောင်းကြားသည့် အစည်းအဝေး	၂၅.၃.၁၇	၂၅.၃.၁၇	၇	၅	၁၂	မမာ ၉ ကျေး ၃ အခြား ၁
၆။ စီမံကိန်းလုပ်ငန်းခွဲစီမံချက်ရေးဆွဲခြင်း အစည်းအဝေး						
၆.၁။ စီမံကိန်းလုပ်ငန်း အကောင်အထည်ဖော်ရေးအစီအစဉ် ရေးဆွဲခြင်း	၆.၄.၁၇	၆.၄.၁၇	၈	၅	၁၃	မမာ ၁၀ ကျေး ၃ အခြား ၁

လူထုဝန်ထမ်းချုပ်စီမံကိန်းစီမံကိန်းလက်ခွဲ အပိုင်း (၃) - ၂၉.၁၀.၂၀၁၆

၆.၃။ ဝယ်ယူရေးအစီအစဉ် ရေးဆွဲခြင်း	၂၆.၃.၁၇	၂၆.၃.၁၇	၇	၅	၅	၉   မမာ ၃   ကျေး ၃   အခြား
၆.၄။ ဘဏ္ဍာရေးကုန်ကျမှု လျာထားအစီအစဉ် ရေးဆွဲခြင်း	၂၆.၃.၁၇	၂၆.၃.၁၇	၇	၅	၅	၉   မမာ ၃   ကျေး ၃   အခြား
၆.၅။ ပြင်/ထိန်းအစီအစဉ် ရေးဆွဲခြင်း	၆.၄.၁၇	၆.၄.၁၇	၈	၅	၁၁	၁၀   မမာ ၁   ကျေး ၃   အခြား
၇။ စီမံကိန်းလုပ်ငန်းခွဲ တိုးတက်မှု စောင့်ကြည့် အစည်းအဝေး						
၇၁။ အစည်းအဝေး ပထမအကြိမ်						
၇၂။ အစည်းအဝေး ဒုတိယအကြိမ်						
၇၃။ အစည်းအဝေး တတိယအကြိမ်						
၈။ စီမံကိန်းလုပ်ငန်းခွဲ အပြုထုတ်စစ်ဆေးခြင်း အစည်းအဝေး						
၉။ လူထုစစ်ဆေးမှုအစည်းအဝေး						

## ၁။ ကျေးရွာ ဖွံ့ဖြိုးရေး ဦးစားပေးအစီအစဉ် (ပုံစံ ၃)

ပုံစံ - ၀ - ၃ ကျေးရွာဖွံ့ဖြိုးရေး ဦးစားပေးအစီအစဉ် (Form PC 3)

လုပ်ငန်းချက် အဆင့်(၃) ကျေးရွာဖွံ့ဖြိုးရေးအစည်းအဝေး ပြီးဆုံးသောခါ ကျေးရွာစီမံကိန်း အထောက်အကူပြု  
 ကော်မတီသည် လူထုစည်းရုံးရေးမှူးအကူအညီဖြင့် ဤပုံစံကိုပြည့်စုံအောင် ဖြည့်သွင်းရမည်။

လူထုစည်းရုံးရေးမှူး/ဇနီးထမ်း အမည်	စန်ဝင်းသိန်း / ဦးစိုးစိန်စွယ် (၆)		
နေ့စွဲ	၂၀. ၁. ၂၀၁၇	စက်ဝန်းအား အမှတ်ခြစ်ပါ (V) <input type="checkbox"/> စက်ဝန်း(၁) <input type="checkbox"/>	စက်ဝန်း(၂) <input type="checkbox"/> စက်ဝန်း(၃) <input type="checkbox"/> စက်ဝန်း(၄) <input type="checkbox"/>
ပြည်နယ်/တိုင်း	ဧရာဝတီ	မြို့နယ်	ကျေးရွာအုပ်စု

၈။ အခက်အခဲအတားအဆီးများအားထွေးနှေးခြင်း - ယခုလက်ရှိအခြေအနေတွင် ဤကျေးရွာဖွံ့ဖြိုးတိုးတက်ရေးအတွက်  
 အခက်အခဲအတားအဆီးများသည် မည်သည့်များဖြစ်ပါသနည်း။ (အမျိုးသား/သမီး အနည်းဆုံးအက်အခဲ ၅ ခုစီဖော်ပြပါ)

အမျိုးသား အဖွဲ့မှ တင်ပြသောအခက်အခဲအတားအဆီးများ	အမျိုးသမီး အဖွဲ့မှ တင်ပြသောအခက်အခဲအတားအဆီးများ
၁။ ရွာတွင်းလမ်း သွားလာရေးအခက်အခဲ	၁။ ရွာတွင်းလမ်း သွားလာရေး အခက်အခဲ
၂။ ရွာတွင်းရေ သောက်ရခက်ခဲ	၂။ ရွာတွင်းရေ သောက်ရခက်ခဲ
၃။ အစားအသောက် ပြုစုရခက်ခဲ	၃။ အစားအသောက် ပြုစုရခက်ခဲ
၄။ ကျန်းမာရေး အခက်အခဲ	၄။ ကျန်းမာရေး အခက်အခဲ
၅။	၅။

၉။ မျှော်မှန်းခြင်း - နောင်လာမည့် ( ၅ ) နှစ် အတွင်း ကျေးရွာဖွံ့ဖြိုးရေး မျှော်မှန်းလျာစားချက်များအား တင်ပြပါ။

အမျိုးသားအဖွဲ့မှ တင်ပြသောမျှော်မှန်းချက်များ	အမျိုးသမီးအဖွဲ့မှ တင်ပြသောမျှော်မှန်းချက်များ
၁။ ရွာတွင်းလမ်း အဆင့်မြှင့်တင်ရေး	၁။ ရွာတွင်းလမ်း အဆင့်မြှင့်တင်ရေး
၂။ ရွာတွင်းရေ သောက်ရခက်ခဲ	၂။ ရွာတွင်းရေ သောက်ရခက်ခဲ
၃။ ကျေးရွာဖွံ့ဖြိုးတိုးတက်ရေးအတွက်	၃။ ကျေးရွာဖွံ့ဖြိုးတိုးတက်ရေးအတွက်
၄။ ကျန်းမာရေး အခက်အခဲ	၄။ ကျန်းမာရေး အခက်အခဲ
၅။	၅။

၁၀။ လူထုစီမံကိန်း၏ လာမည့် ( ၄ ) နှစ်အတွက် အကျုံးဝင်သောဦးစားပေး ဖွံ့ဖြိုးတိုးတက်မှု လုပ်ငန်း အစီအစဉ်များအားဖော်ပြပါ။

အဆင့်	ကျေးရွာအတွက် ဦးစားပေး ဖွံ့ဖြိုးတိုးတက်မှု လုပ်ငန်းစဉ်များ	အဆိုပြုသူ (အမျိုးသား/အမျိုးသမီး/အမျိုးသား+အမျိုးသမီး)	ခန့်မှန်းကုန်ကျစရိတ်	အကျိုးခံစားခွင့်ရှိသူ ခန့်မှန်းခြေ အရေအတွက်
၁	ရွာတွင်းလမ်း ပြုပြင်ခြင်း	ကျား + ၀		၃၇၀
၂	ရွာတွင်းရေ သောက်ရခက်ခဲ	ကျား + ၀		၃၇၀
၃	ကျေးရွာဖွံ့ဖြိုးတိုးတက်ရေးအတွက်	ကျား + ၀		၃၇၀
၄	ကျန်းမာရေး အခက်အခဲ	ကျား		၃၇၀
၅	ရွာတွင်းလမ်း ပြုပြင်ခြင်း	မ		၃၇၀
၆	ရွာတွင်းရေ သောက်ရခက်ခဲ	မ		၃၇၀
၇	ကျေးရွာဖွံ့ဖြိုးတိုးတက်ရေးအတွက်	မ		၃၇၀

ဃ၊ လူထုစီမံကိန်း၏ လာမည့် (၄) နှစ်အတွက် အကျိုးမဝင်သောဦးစားပေး ဖွံ့ဖြိုးတိုးတက်မှု လုပ်ငန်း အစီအစဉ်များအားဖော်ပြပါ။

အဆင့်	ကျေးရွာအတွက် ဦးစားပေး ဖွံ့ဖြိုး တိုးတက်မှု လုပ်ငန်းစဉ်များ	အဆိုပြုသူ (အမျိုးသားများ/ အမျိုးသမီးများ/အမျိုးသား + အမျိုးသမီး)	အခန်းကဏ္ဍ
၁			
၂			
၃			
၄			
၅			

ခေါင်းဆောင်၊ ကျေးရွာစီမံကိန်းအထောက်အကူပြုကော်မိတီ၊ အတည်ပြုသည်။

အမည် ဦးစောအောင် လက်မှတ် [Signature] နံရံ ၂၁.၁.၂၀၂၂







၁၃။၁၄။ အစည်းအဝေးမှတ်တမ်းများ (ပထမအကြိမ်အစည်းအဝေး)

ကျေးဇူး - အမဲရိုးဝါး  
အုတ်စို - ရွေးကွင်း

မြို့နယ် - ဘီလင်း  
ရက်စွဲ - ၂၁.၁.၁၇

အစည်းအဝေးမှတ်တမ်း

အကြောင်းအရာ - ဥယ်ဒန်စက်ဝန်း အတွက် ပထမကြိမ်  
အစည်းအဝေး

ဆွေးနွေးချက် - ရှည်ရွယ်ချက်၊ စီမံကိန်း အမည်နှင့် ထောက်  
ပံ့ပေးသည့် အဖွဲ့အစည်း၊ ဖွဲ့စည်းယုံအခြေ  
အနေ၊ စီမံကိန်းစက်ဝန်း၊ ထောက်ပံ့ငွေ  
ရရှိပုံ၊ ဘဏ္ဍာငွေ စီးဆင်းယုံ၊ စီမံကိန်း ဗျ  
ဆောင်ရွက်သည့် ယုတ်ပျက်များ၊ ကော်မ  
တီဝင် ရှောင်ရန်၊ ဆောင်ရွက်အချက်များ  
အကဲအကွယ်များ၊ ကျား-မဂျေးရာအ  
ခန်း ကဏ္ဍ၊ လစာအခြေ ဗြဟ္မစုကြား  
ပြေရှင်းရေးအကြောင်း၊ စေတနာ့ဝန်ထမ်း  
ရွေးချယ်ခြင်း၊ ယူမှုဆန်းစစ်ခြင်းအားရှင်း  
လင်းခြင်း၊ အဖွဲ့အစည်း၏ ယူမှုရေးအရင်း  
အမြစ် ဗြ ဖြေပုံ၊ ရာသီဥဒါဗြ ဗြ ကွန်ဂျီ၊ ဗန်း  
ကားချပ်၊ ပဋိပညာအိမ်၊ အရင်းအမြစ်ပေါ်  
၁၄-၃၅ နှင့် ထိန်းချုပ်မှု၊ အစည်းအဝေးအဖွဲ့  
အစည်းဝင်မှုထံခြင်းစာရင်း ဖြေပုံများ ဆွဲခြင်း  
မိုးဆောင်ဆွေးနွေးသူ - ဒေါ်အိမ်အိမ် ဖွဲ့စည်းဖြူ၊ ဒေါ်အေးအေးအေးအေးအေး  
အစည်းဝေးထက်ရောက်သူ - ကျား ၁၃ ဦး၊ မ ၂၈ ဦး = ၄၁ ဦး



### ၁၅။ ကဏ္ဍအလိုက် အခက်အခဲမှတ်တမ်းများ

ကဏ္ဍအလိုက် အခက်အခဲမှတ်တမ်း

( အဟုံ: ၀၆၃၁ ) ကျေးရွာ ကဏ္ဍအလိုက် ဦးစားပေး ခွဲခြားရေးလုပ်ငန်းများ

အဆင့်	လုပ်ငန်း	အဆိုပြုသူ	လက်မှတ်	လုပ်ဆောင်မည့်သူ	ပြင်ပမှထောက်ပံ့မည့်သူ	
အခြေခံအောက်တန်း	၀	ရွာတွင်း ဖေ့ချာကချောလမ်း ဆေးခြင်း	ကျား/မ	၂၀၂၄	ရွာသူ	ကျေးဇူးတင်မရှိပါ
	၂	လူမှုစုများအဆောင်အောက်လှုပ်ခြင်း	ကျား/မ	၂၀၂၄	မ	အခြားအဖွဲ့အစည်း
	၃	ရွာတွင်း တံတားတောက်လှုပ်ခြင်း	ကျား/မ	၂၀၂၄	မ	ကျေးဇူးတင်မရှိပါ
	၄	ကျေးဇူးတင်အောက်လှုပ်ခြင်း	ကျား/မ	၂၀၂၄	မ	အခြားအဖွဲ့အစည်း
	၅		ကျား/မ			
	၆		ကျား/မ			
	၇		ကျား/မ			
	၈		ကျား/မ			
	၉		ကျား/မ			
အထက်ပိုင်းကျောင်း စိုက်ပျိုးရေး ဖွံ့ဖြိုးရေး	၀		ကျား/မ			
	၂		ကျား/မ			
	၃		ကျား/မ			
	၄		ကျား/မ			
	၅		ကျား/မ			
	၆		ကျား/မ			
	၇		ကျား/မ			
	၈		ကျား/မ			
	၉		ကျား/မ			
	၁၀		ကျား/မ			
ကျေးမဝေနှင့် အဟဟာရ	၀	ကျွန်ုပ်တို့အဖွဲ့အစည်းအဖွဲ့အစည်း	ကျား/မ	၂၀၂၄	ရွာသူ	အခြားအဖွဲ့အစည်း
	၂		ကျား/မ			
	၃		ကျား/မ			
	၄		ကျား/မ			
	၅		ကျား/မ			
ပညာရေး	၀		ကျား/မ			
	၂		ကျား/မ			
	၃		ကျား/မ			
	၄		ကျား/မ			
	၅		ကျား/မ			
အခြား	၀	ဆိုင်ကလမ်းဆီး ခွယ်ယူခြင်း	ကျား/မ	၂၀၂၄	ရွာသူ	အခြားအဖွဲ့အစည်း
	၂	ဆက်ရွာတွင်း တူးဖော်ခြင်း	ကျား/မ	၂၀၂၄	မ	မ
	၃	ကျေးဇူးတင် ခွယ်ယူခြင်း	ကျား/မ	၂၀၂၄	မ	မ
	၄		ကျား/မ			