

ပြည်ထောင်စုသမ္မတမြန်မာနိုင်ငံတော်အစိုးရ
စိုက်ပျိုးရေး၊ မွေးမြူရေးနှင့် ဆည်မြောင်းဦးစီးဌာန
ကျေးလက်ဒေသဖွံ့ဖြိုးတိုးတက်ရေးဦးစီးဌာန
ဘီးလင်းမြို့နယ်



National Community Driven Development
လူထုဗဟိုပြုစီမံကိန်း

ဘီးလင်းမြို့နယ်

၂၀၁၇ခုနှစ်

မရမ်းချောင်းကျေးရွာ

မာတိကာ

စဉ်	အကြောင်းအရာ	စာမျက်နှာ
၁။	မာတိကာ	၁
၂။	ဘီးလင်းမြို့နယ်မြေပုံ	၂
၃။	ကျေးရွာအုပ်စုမြေပုံ	၃
၄။	ကျေးရွာအခြေခံအချက်အလက်များ	၄-၅
၅။	လူထုပူးပေါင်းပါဝင်သော လူမှုဆန်းစစ်ခြင်းနှင့် အကဲဖြတ်ခြင်းလုပ်ငန်းစဉ် (PSA/PRA) အကျဉ်းချုပ်ဇယား	၆
၆။	(က) လူမှုရေးအရင်းအမြစ်ပြုပြင်မှုနှင့် သုံးသပ်ချက်	၇-၈
	(ခ) ဥစ္စာနေကြွယ်ဝမှု အဆင့်အတန်းသတ်မှတ်ခြင်းနှင့် အသက်မွေးဝမ်းကျောင်းပြု ဇယားနှင့် သုံးသပ်ချက်များ	၉-၁၀
	(ဂ) အရင်းအမြစ်ပိုင်ဆိုင်မှုသုံးသပ်ခြင်း	၁၁-၁၂
	(ဃ) ရာသီခွင်ပြုပြင်မှု ကွဲလွဲမှုနှင့် သုံးသပ်ခြင်း	၁၃-၁၄
	(င) ပင့်ကူအိမ်သုံးသပ်ခြင်း	၁၅-၁၆
	(စ) ဗင်းကားချပ်	၁၇-၁၈
	(ဆ) အမျိုးသား/အမျိုးသမီးအခက်အခဲများ	၁၉
	(ဇ) ကျေးရွာမော်ဒယ်များချက် (အမျိုးသား/အမျိုးသမီး)	၂၀
	(ဈ) ဦးစားပေးလုပ်ငန်းများ	၂၁
၇။	ကော်မတီဝင်များရွေးချယ်ခြင်းနှင့် ကျေးရွာဖွံ့ဖြိုးရေးအစီအစဉ်ဆောင်ရွက်မှု မှတ်တမ်းခါတ်ပုံများ	၂၂
၈။	ကော်မတီဝင်များစာရင်း	၂၃
၉။	ကျေးရွာအချက်အလက်ပုံစံ (၁)	၂၄-၂၆
၁၀။	စီမံကိန်းအချိန်စက်ဝန်းအချိန်ဇယား (ပုံစံ-၂)	၂၇
၁၁။	ကျေးရွာဖွံ့ဖြိုးရေးဦးစားပေးအစီအစဉ် (ပုံစံ -၃)	၂၈-၂၉
၁၂။	ကျေးရွာအုပ်စုစီမံကိန်းလုပ်ငန်းရွေးချယ်ခြင်း (ပုံစံ-၄)	၃၀
၁၃။	၁၄။ အစည်းအဝေးမှတ်တမ်းများ	၃၁-၃၂
၁၅။	ကဏ္ဍအလိုက် အခက်အခဲမှတ်တမ်း	၃၃

ဘီးလင်းမြို့နယ် အခြေပြမြေပုံ



ရည်ညွှန်းချက်	
မြို့နယ်နယ်နိမိတ်	-----
ခရိုင်နယ်နိမိတ်	—
ခရိုင်အုပ်စု	○
ခရိုင်	●
မြစ်ချောင်း	~
ကားလမ်း	—
မီးရထားလမ်း	—
မောင်းဆွဲဆက်လမ်း	—

ကျေးရွာ၏ အခြေခံအချက်အလက်များ

ကျေးရွာအတွင်းရှိစုစုပေါင်းအိမ်ထောင်စုနှင့် လူဦးရေ

အိမ်ထောင်စု	ကျား	မ	စုစုပေါင်း
၃၁	၅၄	၇၁	၁၂၅

လူမျိုးစု/လူမျိုးစုအိမ်ထောင်စု

အမျိုးအစား	အိမ်ထောင်စု	ကျား	မ	စုစုပေါင်း
ဗမာ	၁	၁	၂	၃
ကရင်	၂၉	၅၂	၆၆	၁၁၈
လူမျိုးရော	၁	၁	၃	၄

ထိခိုက်လွယ်အိမ်ထောင်စု

ထိခိုက်လွယ်အုပ်စု	အိမ်ထောင်စု	ကျား	မ	စုစုပေါင်း
သက်ကြီးရွယ်အို	၉			၁၀
အမျိုးသမီးဦးဆောင်				
မသန်စွမ်း				
မြေယာမဲ့				

ကျေးရွာရှိအခြေခံအဆောက်အအုံများ

ပညာရေး	ခြံစိပ်ပါ	ကျန်းမာရေး	ခြံစိပ်ပါ	ဘာသာရေး	ခြံစိပ်ပါ
အထက်တန်းကျောင်း		ဆေးရုံ		ဘုရား/စေတီ	
အလယ်တန်းကျောင်း		ကျန်းမာရေးဌာန		ဘုန်းကြီးကျောင်း	
မူလတန်းကျောင်း		ကျန်းမာရေးဌာနခွဲ		ဟိန္ဒူဘုရားကျောင်း	
မူကြိုကျောင်း		ဆေးခန်း		ခရစ်ယာန်ဘုရားကျောင်း	
အခြား		အခြား		ဗလီ	
မှတ်ချက်		မှတ်ချက်		မှတ်ချက်	

အဓိကစီးပွားရေးလုပ်ငန်းများ

စိုက်ပျိုးရေး	မွေးမြူရေး	အသေးစားစီးပွားရေးလုပ်ငန်းများ	အခြား

ကျေးရွာအတွင်းအဓိကပိုင်ဆိုင်မှုများ

ကျေးရွာပိုင်ဆိုင်မှုများ	စိုက်ပျိုးရေး	စားကျက်မြေ	သစ်တောမြေ	သဲ/ကျောက်ရရှိမှု	ရေတွင်း/ရေကန်	စက်ရေတွင်း
အရေအတွက်						
ကျေးရွာပိုင်ဆိုင်မှုများ						
အရေအတွက်						

ကျေးရွာအတွင်းအခြားပိုင်ဆိုင်မှုများ

ကျေးရွာပိုင်ဆိုင်မှုများ	ရေတင်စက်	ထွန်	ထယ်	ကျွဲ	နွား	အခြား	
အရေအတွက်							
ကျေးရွာပိုင်ဆိုင်မှုများ							
အရေအတွက်							

အခြားကျေးရွာရှိအသုံးပြုနိုင်သော အရင်းအမြစ်/ အချက်အလက်များ

အရင်းအမြစ်	ဆေးခန်း	မူလတန်းကျောင်း	ဈေး	ကျွမ်းကျင်လုပ်သား	လုပ်သား	မြေတူးစက်	လမ်းကြိုတ်စက်
အရေအတွက်							

၅။ လူထုပူးပေါင်းပါဝင်သော လူမှုဆန်းစစ်ခြင်းနှင့် အကဲဖြတ်ခြင်းလုပ်ငန်းစဉ် (PSA/PRA)
အကျဉ်းချုပ်ဇယား

ကျေးရွာ-ချမ်းအဖွဲ့

လူထုပူးပေါင်းပါဝင်သော လူမှုဆန်းစစ်ခြင်းနှင့် အကဲဖြတ်ခြင်း လုပ်ငန်းစဉ် (PSA/PRA)
အကျဉ်းချုပ်ဇယား

ဒုတိယ - ကျားကွင်း

စဉ်	အကြောင်းအရာ	ရက်စွဲ	နည်းလမ်းအမျိုးအစား	ဘက်ရောက်သူ			အဓိကဆွေးနွေးချက်များ
				ကျား	မ	ပေါင်း	
၁	လူမှုစီးပွား အဆင့် သတ်မှတ်ခြင်း (Wealth Ranking)	၁၆.၁.၂၀၁၇	ချမ်းသာအလယ်အလတ်၊ နွမ်းပါး၊ အလွန်နွမ်းပါးအုပ်စုများ	၆	၁၂	၁၈	ကျေးရွာလူမှုစီးပွား အုပ်စုများ ခွဲခြား သတ်မှတ်နိုင်ရေးအတွက် အခြေခံစံနှုန်းများ သတ်မှတ်ခြင်း၊ ကျေးရွာသားများနှင့် အများ သဘောတူ ခွဲခြားသတ်မှတ်ခြင်း
၂	ရာသီခွင်ပြပြက္ခဒိန် (Seasonal Calendar)	၁၆.၁.၂၀၁၇	ကော်မတီဝင် (အမျိုးသမီး၊ အမျိုးသားများ)	၈	၁၂	၂၀	ရာသီဥတု၊ မိုး၊ နေ၊ လေ၊ ရေ၊ လယ်ယာလုပ်ငန်းများ၊ နေရာ၊ လုပ်ငန်းများ၊ မွေးမြူရေးလုပ်ငန်းများ၊ ဝမ်းစာစုဝိုက် နှင့် ပွဲတော်များ
၃	ကျေးရွာလူမှုမေ့မြှုပ်သွယ် ဓာတ်မြေပုံ (Social map/resource map)	၁၆.၁.၂၀၁၇	ရပ်မိလ်ဖေ ကော်မတီဝင်များ	၁၆	၂၄	၄၀	အိမ်အမျိုးအစားများ၊ အခြေခံအဆောက်အအုံများ၊ လမ်းပန်းဆက်သွယ်ရေးအခြေအနေ၊ လယ်ယာမြေများ၊ မြစ်ချောင်းများ၊ ရေကန်များ၊ ရေအိုင်များ၊ သစ်တောများ
၄	ပြဿနာသစ်ပင် (Problem tree)		အမျိုးသားများကော်မတီဝင်များ				ခေး၊ နွေးထွေးသော အခြေခံအဆောက်အအုံများ၊ အခက် ခေး၊ ဝမ်းကျောင်းလုပ်ငန်းများ နှင့် ပညာရေး၊ ကျန်းမာရေး
၅	ပြဿနာသစ်ပင် (Fishbone)		အမျိုးသမီးများ				ခေး၊ နွေးထွေးသော အခြေခံအဆောက်အအုံများ၊ အခက် ခေး၊ ဝမ်းကျောင်းလုပ်ငန်းများ
၆	ကျေးရွာ၏ (၄)နှစ်တိုင်းစားသုံး အစီအစဉ်ပြစာစာ	၁၆.၁.၂၀၁၇	အမျိုးသားအုပ်စု၊ အမျိုးသမီးအုပ်စု၊ လူငယ်အုပ်စု၊ ရပ်မိလ်ဖေအုပ်စု	၇	၁၆	၂၃	အမျိုးမျိုးပြုစုရေးအကျိုးခံစားခွင့်နှင့် အဓိက လိုအပ်ချက်များ အပေါ်မူတည်၍ ဆုံးဖြတ်သည်။
၇	အဖွဲ့အစည်းချိတ်ဆက်ပုံ (Venn Diagram)	၁၆.၁.၂၀၁၇		၈	၁၂	၂၀	ကျေးရွာအတွင်းရှိ အဖွဲ့အစည်းများ မည်သည့်အတွက် မည်သည့်အဖွဲ့အစည်းများ ချိတ်ဆက်လုပ်ကိုင်မှု
၈	ပင့်ကူအိမ်ကွန်ယက် (Spider Web)	၁၆.၁.၂၀၁၇	အမျိုးသားများနှင့် အမျိုးသမီးများ	၈	၁၂	၂၀	အမျိုးသားများနှင့် အမျိုးသမီးများ တန်းတူအင်အားများ ရရှိမှုနှင့် မရရှိသည့် အကြောင်းအရာများ
၉	ပြဿနာအခွေအရေး၊ လက်ရှိ အခြေအနေနှင့် ပြောင်းလဲမှု လိုအပ်ချက်များ		ကျေးရွာလူထု				ပြဿနာအခွေအရေး၊ လက်ရှိအခြေအနေကို သိရှိနိုင်ရန် ပြောင်းလဲမှု ညွှန်းကိန်းများ

၆။ (က) လူမှုရေးအရင်းအမြစ်ပြမြေပုံ



ခ။ ဥစ္စာနေကြွယ်ဝမှု အဆင့်အတန်း သတ်မှတ်ခြင်းနှင့် အသက်မွေးဝမ်းကျောင်းပြဇယား

“ ဥစ္စာနေ ကြွယ်ဝမှု ပြဇယား ”

ကျေးရွာ - ဓရုတ်ချောင်း မြို့နယ် - ဘီးလင်း
 ဒေသ - ကျားကွင်း ရက်စွဲ - ၁၆.၁.၁၇

အဆင့်	သတ်မှတ်ချက်	အိမ်ထောင်စု	စာရင်းပေါင်း
ပြေလည်	ရွေးကောင်း၊ ဖက်ကောင်းယ နယ်ချိခြေ၊ သွယ်တိုင်းဒီဒီ ဆိုင်ကယ်၊ ကျွဲ(၁၀)ကောင် ဗြဲကံခြေ၊ ဖက်ခြေ၊	၂	
အလယ် အလတ်	ကောင်ထူးခုတ်၊ ဝါးခုတ် ပျဉ်ထောင်အိမ်၊ ဆိုင်ကယ်၊ နွား(၅) ကောင် ကန်စေ့၊ ကန်စေ့	၁၀	
မပြေလည်	ယက်ခစား၊ ဝါးစား၊ ထက်ဝက်စား ကျွဲကံခြေ၊ သစ်ခဲခြေ ငယ်၊ ဝါးခဲခြေ	၁၄	
		၂၉	

ပါဝင်ဆေးခေးသူ - ကံခြေ ၂၊ မာ၅ >
 စုစုပေါင်း - ၁၆ ဦး

ဦးအောင်အောင် - မှတ်တမ်းရေး
 မှတ်တမ်းရေး - မှတ်တမ်းရေး

ခ။ ဥစ္စာနေကြွယ်ဝမှု အဆင့်အတန်း သတ်မှတ်ခြင်းနှင့် အသက်မွေးဝမ်းကျောင်းပြုဇယားသုံးသပ်ချက်

ဥစ္စာနေကြွယ်ဝမှုပြုဇယား

ကျေးရွာ - ဖရမ်းဇောင်း

ဒဂုန် - ကျားကွင်း

ဆွေးနွေးချက်နှင့်ဆန်းစစ်ချက်

⇒ ဥပမာ (မပြောရဘဲ) သော အိမ်ထောင်မှာ လူငါ့ ခုရှိပါသည်။

⇒ ဆင်းရဲနွမ်းပါးသည် အကြောင်းအရင်းများ ရှေးရား ၊ ကျွန်ုပ်တို့လူငါ့ ရုစောင်ရသောကြောင့် ပုံမှန်ဝင်ငွေ မရှိခြင်း ကလေးများကိုကျောင်း မထားနိုင်ခြင်း

⇒ ဆင်းရဲနွမ်းပါးသူ များသည် တစ်နေ့လူငယ် တစ်နေ့စားရခြင်းကြောင့်မျှ တိုင်း အလုပ်လုပ်ရသည်။ အားလပ်ချိန်များသည် မိမိတို့အားလပ် သော အချိန်ကိုသာ အစဉ်အတိုင်း ပြုလုပ်ခြင်း ၊ အစီအစဉ်ရေး ဆွဲခြင်းများ ပြုလုပ်ရသည်။

⇒ လူထုများဆောင်ရွက်ပေးခြင်းကြောင့် အစဉ်အတိုင်း ပြုလုပ် ရန်အတွက်အဆင်ပြေစွာမည်။ အလှူအတန်း ပြုလုပ်ရန်အတွက် အသုံးငွေ မည်။ သဘာဝဘေး အန္တရာယ်များကျရောက်လာပါက နား ဝိုက်နေရာ ဖြစ်ရမည်။ ကလေး ပြုစောရန် ၊ ကျွန်ုပ်တို့ပြုစောခြင်းကြောင့် ကလေးများ လူကြီးပါ အသက်အရွယ် အမျိုးမျိုးရှိရခြင်း ၊ မီးစက်နှင့် ငွေဖိစက်သွယ်ခြင်းကြောင့် ကျေးရွာ မှ ရှေးမှ အဆင့်အတန်း ခြင်းအား လာပါ မည်။

၇။ အရင်းအမြစ်ပိုင်ဆိုင်မှုပြ ဇယား



၈။ အရင်းအမြစ်ပိုင်ဆိုင်မှုပြု ဇယား သုံးသပ်ချက်

အရင်းအမြစ် သုံးစွဲမှု နှင့် ထိန်းချုပ်မှု ပြဇယား

ဆွေးနွေးချက်နှင့် ဆန်းစစ်ချက်

ကျေးရွာ - မရမ်းရွာ

အုပ်စု - ကျားကွင်း

⇒ စက်ချုပ် လုပ်ငန်းကို အမျိုးသမီး အများစု လုပ်ကိုင် ပြုပြင် အမျိုးသမီး သာထိန်းချုပ်သည်။

⇒ မှာယက်၊ ထန်းရွာ၊ ရွေးရောင် လုပ်ငန်းကို အမျိုးသမီး အစုံဖြင့် အမျိုး သမီးထိန်းချုပ်သည်။

⇒ ဖက်တန်၊ ငါးဖမ်း၊ အရောင်အထပ် လုပ်ငန်းကို အမျိုးသား အစုံဖြင့် အမျိုးသားထိန်းချုပ်သည်။

⇒ ကောင်ထန်းခက်၊ ဝါးခက်၊ ဝတ်ခက်၊ အမဲလိုက်၊ မီးခွေးဖုတ် လုပ်ငန်း ကို အမျိုးသား အစုံ နှင့် အမျိုးသမီး အစုံ၊ အစုံဖြင့် အမျိုးသား အစုံ ထိန်းချုပ်သည်။

⇒ အမျိုးသမီး အစုံသည် လူမှုရေး လုပ်ငန်းတွင် ခံမြတ်ချက်မျှ ခြင်း၊ အ ကောင် အထည်ဖော် ဆောင်ရွက်ခြင်းတို့ တွင် အမျိုးသား နှင့် တန်းတူ ဆွေးနွေး ခြင်းဖြင့် ပစ္စည်းများတိုးတက် ဖွံ့ဖြိုး ခြင်း ဖြစ်သည်။

ယ။ ရာသီခွင်ပြ ပြက္ခဒိန်

(ရာသီခွင်ပြ ပြက္ခဒိန်)

ကျေးဇူး. မရမ်းချောင်း. မြို့နယ်. ဘီးလင်း
 ဒီဇင်ဘာ. ကျားကင်း. ရက်စွဲ. ၁၆. ၁. ၂၇

အကြောင်းအရာ	အင်္ဂါ	ဗုဒ္ဓဟူး	ဗုဒ္ဓဟူး	ဗုဒ္ဓဟူး	ဗုဒ္ဓဟူး	ဗုဒ္ဓဟူး	ဗုဒ္ဓဟူး	ဗုဒ္ဓဟူး	ဗုဒ္ဓဟူး	ဗုဒ္ဓဟူး	ဗုဒ္ဓဟူး	ဗုဒ္ဓဟူး
ရာသီဥတု												
အချိန်အနား	တေးထောင့် ခင်း	တေးထောင့် ခင်း	ဝါးခင်း	ဝါးခင်း	ကမ်း	သစ်ခင်း ဝါးခင်း	သစ်ခင်း ဝါးခင်း	ဖက်ထောင့် ဖက်ထောင့်	ဖက်ထောင့် ဖက်ထောင့်	ဖက်ထောင့် ဖက်ထောင့်	ဖက်ထောင့် ဖက်ထောင့်	ဖက်ထောင့် ဖက်ထောင့်
၅၅၃၀	မိုး	မိုး	အပူ အပူ	နီ	နီ	နီ	နီ	အပူ အပူ	အပူ အပူ	အပူ အပူ	မိုး	မိုး
ပြတော်	အကြီး	ပရိတ်နာ အကြီး	မိုး	ဝါးခင်း အကြီး	လက်ခင်း အကြီး	လက်ခင်း အကြီး	မိုးခင်း အကြီး	မိုးခင်း အကြီး	မိုးခင်း အကြီး	မိုးခင်း အကြီး	မိုးခင်း အကြီး	မိုးခင်း အကြီး
ကျန်းမာရေး	ဝမ်းဗျက် ဝမ်းဗျက်	ခေါက်တိုက် ခေါက်တိုက်	ကောင်	ကောင် မိုး	ကောင်	နာရောင် ခင်း	ကောင်	ကောင်	မိုးနာ	မိုးနာ	ကောင်	ကောင်
အားလပ် ခရီး	နီ	နီ	မိုး	မိုး	မိုး	မိုး	နီ	အပူ အပူ	နီ	နီ	နီ	နီ

ဝါးခင်းအကြီး. (၈) (၁၅)
 စုစုပေါင်း - ၂၀ နေ့

မိုးထောင်အကြီးအကျယ်. မိုးထောင်အကြီး
 မြက်တယ်အကြီး. မိုးထောင်အကြီး

၁။ ပင့်ကူအိမ်သုံးသပ်ခြင်း

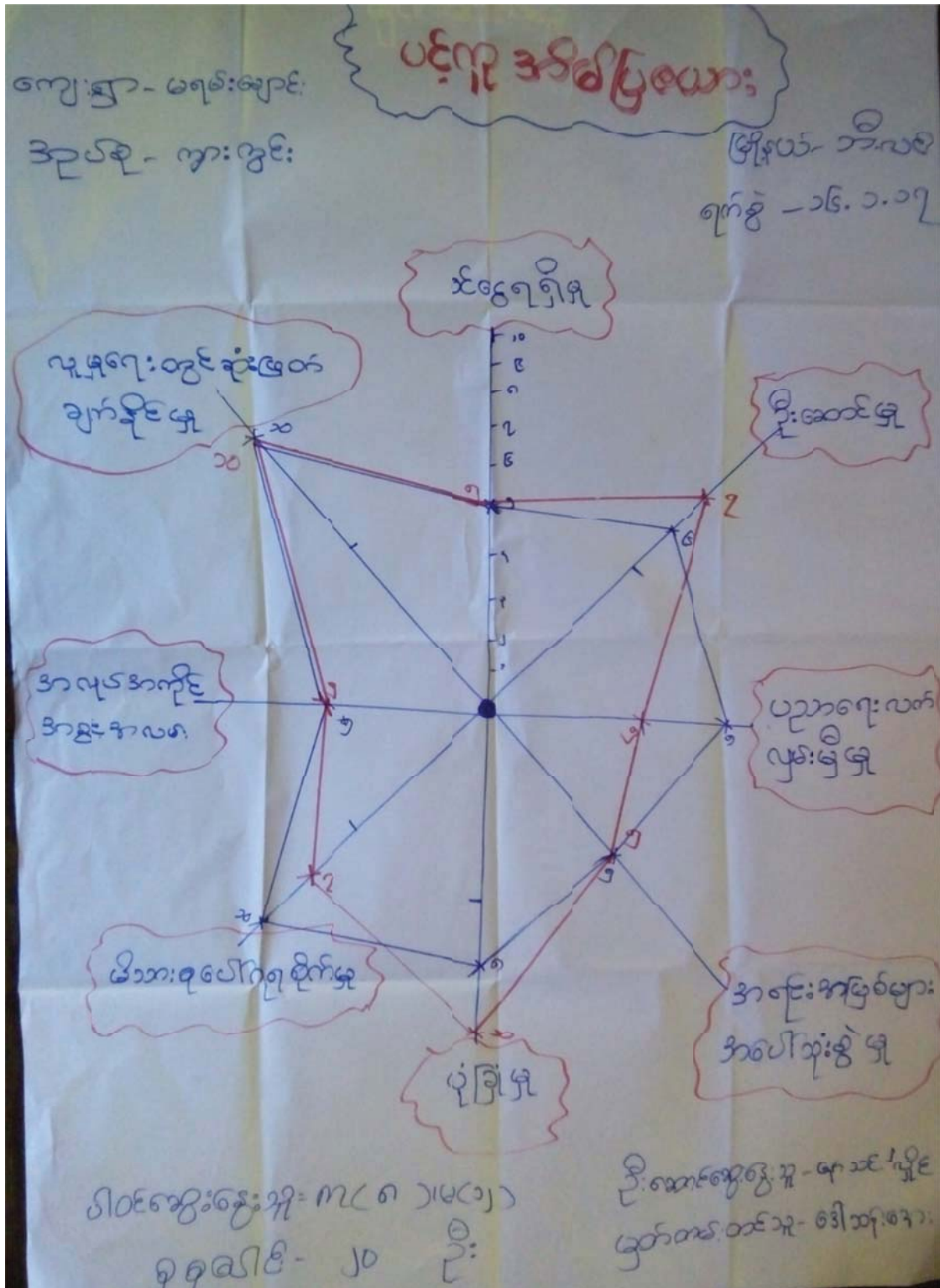

င။ ပင့်ကူအိမ်သုံးသပ်ခြင်း သုံးသပ်ချက်

ယုံ့ ကူအိမ်သုံးသပ်ခြင်း

ကျေးဇူးရှာ - မရယ်၊ ချောင်း
ဆွေးတွေးပျက်နှင့် ဆန်းစစ်ချက် စုပေးရ - ကျားတွင်း

ကျေးဇူးရှာတွင် အမျိုးသမီးများ၏ ဆုံးဖြတ်ချက်ချနိုင်မှုသည် အမျိုး
သားများနှင့် တန်းတူ ဆုံးဖြတ်ပြောဆိုခွင့် ရှိသည်။

အကုန်အကျစွဲ အခွင့်အာဏာ၊ အရင်းအမြစ်များ အပေါ် သုံးစွဲမှု၊ ဝင်ငွေ
ရရှိမှုတို့တွင် အမျိုးသားများနှင့် တန်းတူ ရှိရခြင်းမှာ စားဝတ်နေရေး
မပြေလည်မှုကြောင့် အမျိုးသားများနှင့် တန်းတူ အကုန်အကျစွဲရခြင်း၊
အရင်းအမြစ်သုံးစွဲမှု တူညီခြင်း၊ ဝင်ငွေ တူ ရရှိခြင်း ကြောင့် ဖြစ်သည်။

ဦးဆောင်မှုနှင့် ယုံ့ခြင်း၊ ယုံ့ပုံပေနှင့် အမျိုးသားထက်ရင်းနှီးမှု - အ
မျိုးသမီးများသည် ကြောက်ရွံ့စိတ်ရှိခြင်း၊ မိမိတို့ကိုယ်တိုင် ယုံ့ခြင်းနှင့်
အားနည်းခြင်း ကြောင့် ဖြစ်သည်။

အိမ်ထောင်ပုဂ္ဂိုလ်တို့၏ အမျိုးသမီးများ အားသာချက် ရှိ
သည်။ အိမ်မှုကိစ္စတိုင်းတွင် အမျိုးသမီး ဦးဆောင် လုပ်ရခြင်း၊ သား/
သမီးများနှင့် အနီးကပ်ဆုံး မှုရခြင်း ကြောင့် ဖြစ်သည်။

၈။ ဗင်းကားချပ်

ဈေးရွာမြို့နယ် ချိတ်ဆက်တောအဖွဲ့အစည်းများ

ဈေးရွာ - မရမ်းချောင်း ခြုံငုံပေး - ဘီအက်စ်
 ဒဂုံ - ကျားကွင်း ရက်စွဲ - ၁၆.၁.၁၇

ဈေးရွာတွင်းရှိ အဖွဲ့အစည်းများ	ဈေးရွာမြို့နယ်ရှိ အဖွဲ့အစည်းများ
 ဆယ်ဒီပီပျားအဖွဲ့	 ခြုံငုံပေး အဖွဲ့အစည်း
 အူပူပူမြို့နယ်အဖွဲ့	 ခြုံငုံပေး I.O.M အဖွဲ့
 world vision နေထိုင်အဖွဲ့	 ခြုံငုံပေး world vision အဖွဲ့
 I.O.M ကျန်းမာရေးအဖွဲ့	
 အသက်မွေးဝမ်းကြောရ အဖွဲ့အစည်း	
 ငဘီ၊ ငဘီ-ကော်မတီ အဖွဲ့	
 အိုးပူပူအဖွဲ့	
 ကာလေးမီး၊ ကာလေးသား အဖွဲ့	

မရမ်းခွေးကျေးရွာ အခက်အခဲ (အမျိုးသား + ကမ္ဘာ့သမီး)

၁။ မီးမရရှိမှု အခက်အခဲ

၂။ လမ်းပန်းဆက်သွယ်ရေး အခက်အခဲ

၃။ ရေရှားပါးမှု အခက်အခဲ

၄။ ကစည်းကစားပြုလုပ်ရန် ခက်ခဲသည့် အခက်အခဲ

၇။ ကျေးရွာမျှော်မှန်းချက် (အမျိုးသား/ အမျိုးသမီး)

မိရမ်းရွေးစားကျေးရွာ မျှော်မှန်းချက် (အမျိုးသား + အမျိုးသမီး)

၁။ ရွာထုံးကျွတ်လျှင်မိရမ်းရွာလာစေရမည်။

၂။ ကျေးရွာဖွံ့ဖြိုးတိုးတက်လာစေရမည်။

၃။ ရွာတွင်းလမ်းဖိနပ်ဆက် သွယ်ရေးကောင်းမွန်လာစေရမည်။

၄။ ရေလုံလောက်မှုရှိလာစေရမည်။

၇။ ဦးစားပေးလုပ်ငန်းများ

ဒါကျုံးဝင်သော ဦးစားပေးလုပ်ငန်းများ (အမျိုးသား + အမျိုးသမီး)

၁။ ရွာထပ်လူထုများဆေးဆောင်မှုပြုခြင်း

၂။ ရေတွင်းမြှုပ်ပြုခြင်း

၃။ စက်ရေတွင်းတူးဖော်ခြင်း

၄။ ရွာတွင်းကျွန်ကျစ်လမ်းပြုပြင်ခြင်း

၅။ မီးစက်နှင့်လမ်းမီးသွယ်ခြင်း

ရ။ ကော်မတီဝင်များရွေးချယ်ခြင်းနှင့် ကျေးရွာ ဖွံ့ဖြိုးရေး အစီအစဉ် ဆောင်ရွက်မှုမှတ်တမ်းခါတ်ပုံများ



၈။ ကော်မတီဝင်များစာရင်း

ကျေးရွာစီမံကိန်းအထောက်အကူပြုကော်မတီ

ကျေးရွာ - ယရမ်းချောင်း

မြို့နယ် - တီးလင်း

အုပ်စု - ဇျားကွင်း

ရက်စွဲ - ၁၆.၁.၁၇

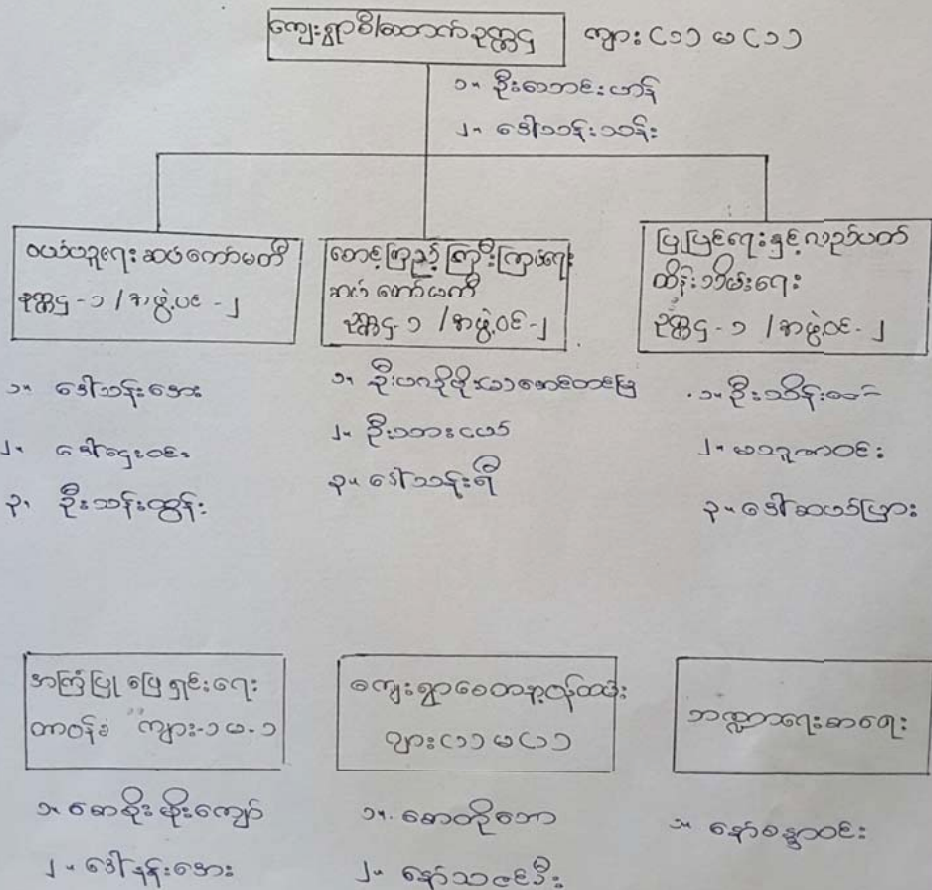

၉။ ကျေးရွာအချက်အလက်ပုံစံ (၁)

ပုံစံ - ၀ - ၁ ကျေးရွာအခြေခံအချက်အလက်များ (Form PC 1)

ပယ်ညှန်ချက်၊ ကျေးရွာတစ်ရွာသို့ ပထမဆုံးမိတ်ဆက်ခရီး သွားရောက်သောခါ လူထုစည်းရုံးရေးမှူးသည် ကျေးရွာခေါင်းဆောင်များအား ကျေးရွာအချက်အလက်များကို မေတ္တာရပ်ခံ၍ တောင်းခံရသည်။ ဤအချက်အလက်များကို စီမံကိန်းဒီဇိုင်းဆောင်ရွက်ပေးစေရန် တောင်းခံရပါသည်။ စီမံကိန်းဒီဇိုင်းဆောင်ရွက်ပေးစေရန် လူထုစည်းရုံးရေးမှူးသည် ဤအချက်အလက်များအား စစ်ဆေးပြီး မှန်ကန်အောင်ပြုလုပ်ရမည်။ ပြီးနောက်တွင် လူထုစည်းရုံးရေးမှူး သတင်းအချက်အလက်ထဲသို့ Tablets မှ ဘာဆင့် ဖြည့်သွင်းရမည်။

ကျေးရွာခေါင်းဆောင် အမည် ဦးသန်းထွန်း	ကျေးရွာခေါင်းဆောင်၏ ဖုန်းနံပါတ်	လူထုစည်းရုံးရေးမှူး၏ အမည် ဦးသန်းထွန်း
ပြည်နယ်တိုင်းဒေသကြီး မြန်မာနိုင်ငံတော်၊ ကျေးရွာအုပ်စု ကျေးရွာအခြေခံအချက်အလက်များ		

က။ လူဦးရေ

လူမျိုးစု	အိမ်ထောင်စုအရေအတွက်	ကိုးကွယ်သည့်ဘာသာ	အိမ်ထောင်စုအရေအတွက်
လူမျိုးစု (၁) - ကရင်	၂၉	ဘာသာ (၁) - ဣန္ဒြေ	၃၁
လူမျိုးစု (၂) - မြန်မာ	၁	ဘာသာ (၂) -	
လူမျိုးစု (၃) - ကရင်၊ မြန်မာ	၁	ဘာသာ (၃) -	
လူမျိုးစုရောအခြား		ဘာသာရော	
မသန်စွမ်းသူများ			
သက်ကြီးရွယ်အိုများ (၆၅ နှစ် နှင့် အထက်)	၁၈	၄	၃
စိတ်ဓာတ်ပျက်			

	အမျိုးသား (အရေအတွက်)	အမျိုးသမီး (အရေအတွက်)
လူဦးရေ		
လူမျိုးစု (၁) - ကရင်	၅၂	၆၆
လူမျိုးစု (၂) - မြန်မာ	၁	၂
လူမျိုးစု (၃) - ကရင်၊ မြန်မာ	၁	၃
အခြား		
အိမ်ထောင်စုဦးစီး	၂၇	၃

(ခ) အခြေခံအချက်အလက် အသုံးအဆောင်များ

တောင်ကျောင်း	အမှတ် ခြံမပါ	ကျန်းမာရေး	အမှတ် ခြံမပါ	ဘာသာရေး အဆောက်အအုံများ	အမှတ် ခြံမပါ
--------------	-----------------	------------	-----------------	------------------------	-----------------

အထက်တန်းကျောင်း	<input type="checkbox"/>	ဆေးရုံ	<input type="checkbox"/>	စေတီ	<input type="checkbox"/>
အလယ်တန်းကျောင်း	<input type="checkbox"/>	ကျန်းမာရေးဌာန	<input type="checkbox"/>	ဘုန်းကြီးကျောင်း	<input type="checkbox"/>
မူလတန်းကျောင်း	<input type="checkbox"/>	ကျန်းမာရေးဌာန	<input type="checkbox"/>	အိမ်ထောင်ရေးကျောင်း	<input type="checkbox"/>
ပျိုကြွေးကျောင်း	<input type="checkbox"/>	ဆေးပေးခန်း	<input type="checkbox"/>	ရေစိမ့်ကန်ကျောင်း	<input type="checkbox"/>
အခြား	<input type="checkbox"/>	အခြား	<input type="checkbox"/>	ဗလီ	<input type="checkbox"/>
မှတ်ချက်		မှတ်ချက်		အခြား	<input type="checkbox"/>
				မှတ်ချက်	

(ဂ) ကျွမ်းကျင်သူများမှတ်တမ်း (ကျေးရွာတွင်နေထိုင်သော သို့မဟုတ် တခြားရွာမှလာရောက်သော ကျွမ်းကျင်သူများ)

	(၁) စာသင်ကျောင်း		(၂) ကျန်းမာရေး			(၃) လက်မှုပညာရှင်		
	ရွာတွင်နေထိုင်သူ	အခြားရွာမှလာသူ		ရွာတွင်းနေထိုင်သူ	အခြားရွာမှလာသူ		ရွာတွင်းနေထိုင်သူ	အခြားရွာမှလာသူ
မူလတန်းပြဆရာ/မ	<input type="checkbox"/>	<input type="checkbox"/>	ဆရာဝန်	<input type="checkbox"/>	<input type="checkbox"/>	လက်သမား	<input checked="" type="checkbox"/>	<input type="checkbox"/>
အထက်တန်းပြဆရာ/မ	<input type="checkbox"/>	<input type="checkbox"/>	လက်ထောက်ကျန်းမာရေးမှူး	<input type="checkbox"/>	<input type="checkbox"/>	ပန်းရံ	<input type="checkbox"/>	<input type="checkbox"/>
အလယ်တန်းပြဆရာ/မ	<input type="checkbox"/>	<input type="checkbox"/>	အမျိုးသမီးကျန်းမာရေးဆရာမ	<input type="checkbox"/>	<input type="checkbox"/>	လှုပ်စစ်ကျွမ်းကျင်၊ ဝိသမား	<input type="checkbox"/>	<input type="checkbox"/>
မူကြံပြုဆရာ/မ	<input type="checkbox"/>	<input type="checkbox"/>	သားဖွားဆရာ	<input type="checkbox"/>	<input type="checkbox"/>	ရေခိုက်သူယ်သူ	<input checked="" type="checkbox"/>	<input type="checkbox"/>
အခြား	<input type="checkbox"/>	<input type="checkbox"/>	ပြည်သူ့ကျန်းမာရေးလုပ်သား	<input type="checkbox"/>	<input type="checkbox"/>	စက်ပြင်ဆရာ	<input type="checkbox"/>	<input type="checkbox"/>
မှတ်ချက်			မှတ်ချက်			မှတ်ချက်		

(ဃ) ကျေးရွာသို့ ရောက်ရှိနိုင်သည့် လမ်းအခြေအနေ / ကျေးရာတစ်ရွာသည် ၎င်း၏ ကျေးရွာအုပ်စုနှင့် ဆက်သွယ်ထားသော လမ်းအခြေအနေ (အောက်ဖိုတိုကိုရိုင်းပါ)

ကျောက်ကြမ်းလမ်း: ကျောက်ခင်းလမ်း: ကုန်ကရစ်လမ်း: မော်တော်ဆိုင်ကယ်လမ်း: အခြား:

(င) ကျေးရွာဖွံ့ဖြိုးမှုစီမံချက်

- (၁) လူထုတော်ပြုစီမံကိန်းမစတင်မီ ဤကျေးရွာတွင်ကျေးရွာဖွံ့ဖြိုးမှု စီမံချက်ရှိခဲ့ပါသလား? ရင်းပါ
ရှိပါသည်/မရှိပါ/မသိပါ
- (၂) ရှိခဲ့လျှင် ဤစီမံချက်ကို ခုနစ်တွင်ပြင်ဆင်ခဲ့ပါသနည်း? နှစ်.../မသိပါ
- (၃) ဤစီမံချက်ကို ဖြည့်စွက်မှုအားဖြင့်ပြုခဲ့ပါသလား? (ပြုခဲ့ပါသည်)မပြုခဲ့ပါ/မသိပါ

(စ) ခရီးအကွာအေး

- (၁) ဤကျေးရွာ၏တော်မှ ၎င်းကျေးရွာအုပ်စု၏တော်အထိ ခရီးမိုင်ပယ်မျှကွာလေးသနည်း? မိုင်.../မသိပါ
- (၂) ဤကျေးရွာမှ ၎င်းကျေးရွာအုပ်စုတော်အထိ သွားလာရာတွင်ကြာမြင့်သည့်အချိန်

ခြောက်သွေ့ရာသီတွင်ကြာချိန် - ၂ မိနစ် ----- တော်လာရှိ/မော်တော်ဆိုင်ကယ်/ခြေလျင်/လား/မော်တော်ဆိုင်/အခြား: -----

မိုးရာသီတွင်ကြာချိန် - ၂ မိနစ် ----- တော်လာရှိ/မော်တော်ဆိုင်ကယ်/ခြေလျင်/လား/မော်တော်ဆိုင်/အခြား: -----

(ဆ) ပတ်ဝန်းကျင်ဆိုင်ရာ လာဘ်အခမဲ့အဖွဲ့အစည်း

ဤကျေးရွာတွင် ရေကြီးခြင်းကဲ့သို့ သဘာဝဘေးအန္တရာယ်ကျရောက်ဖူးခြင်း ရှိပါသလား။

မရှိပါ ရှိပါသည် ရှိလျှင်ဖော်ပြပါ-----

(ဇ) ကျေးရွာတွင် ခွဲစည်းထားသော အဖွဲ့အစည်းများ

လူထုပညာပြန့်ပွားရေးအဖွဲ့အစည်း၊ ဤကျေးရွာတွင် ကျေးရွာဖွံ့ဖြိုးရေးအဖွဲ့အစည်း အစိုးရ (သို့) ရွာသားများကိုယ်တိုင်(သို့) စီမံကိန်းတစ်ခုခုမှ ခွဲစည်းထားသည့် အဖွဲ့အစည်းများရှိပါသလား။

(၁) UNDP-----

(၂) -----

(ဈ) အထွေထွေအုပ်ချုပ်ရေး ဦးစီးဌာန (GAD) မှ မှတ်တမ်းတင်ထားခြင်း

ဤကျေးရွာသည် အထွေထွေအုပ်ချုပ်ရေး ဦးစီးဌာန (GAD) မှ မှတ်တမ်းတင်ထားမှုရှိပါသလား။

မရှိပါ ရှိပါသည်

ကျေးရွာခေါင်းဆောင်

အမည် ဦးသန်းထွန်း

လက်မှတ် ၁၀.၆.၂၀၂၀ နေ့စွဲ ၁၆.၁.၁၇

လူထုဆန်းစစ်ရေးမှူး

အမည် မောင်အောင်

လက်မှတ် [Signature] နေ့စွဲ ၁၆.၁.၁၇

၁၀။ စီမံကိန်း အချိန်စက်ဝန်းအချိန်ဇယား (ပုံစံ ၂)

လူထုတုံ့ပြန် စီမံကိန်း၊ စီမံကိန်းလက်ခွဲ အပိုင်း - (၃) - ၂၉.၁၀.၂၀၁၆

ပုံစံ - ၀ - ၂ - စီမံကိန်းစက်ဝန်းအချိန်ဇယား (PC 2)

လမ်းညွှန်ချက်၊ သက်ဆိုင်ရာလူထုစဉ်းစားရေးမှူး/လက်ထောက်နည်းပညာနည်းပညာမှူးများမှ စီမံကိန်းစက်ဝန်းအဆင့်တစ်ခုစီပြီးစီးပုံစံ၊ ကျေးရွာနှင့် ကျေးရွာအုပ်စုအတွက် ကြိုပုံစံကို ခြည့်သွင်းရမည်။

စည်းရုံးရေးမှူး/ဝန်ထမ်း အမည် ခ.အောင်၊ ဝင်းသိန်း၊ ခင်အောင်၊ ခင်အောင်၊ ခင်အောင်၊ ခင်အောင်

ခေ.ခ ၁၆.၁.၂၀၁၇ စက်ဝန်းအားဖြင့် ဝ ဝက်ဝန်း(၁) ဝက်ဝန်း(၂) ဝက်ဝန်း(၃) ဝက်ဝန်း(၄)

ပြည်နယ်/တိုင်း မူ မြို့နယ် ဘီးလင်း ကျေးရွာအုပ်စု ကျားရွှေ ကျေးရွာ ဗရမ်းချေ

စီမံကိန်းဆောင်ရွက်မှုအဆင့်များ	ခုနှစ်		အစည်းအဝေးတွင်တက်ရောက်သူအရေအတွက်			
	စက်ဝန်းအဆင့်	ပြီးဆုံးနေ့စွဲ	အချိန်အား အရေအတွက်	အချိန်အား အရေအတွက်	အိမ်ထောင်စု အရေအတွက်	ကျေးရွာအုပ်စုအတွက်နှင့် လူဦးရေအမည်
၁။ ကျေးရွာစီမံကိန်း မိတ်ဆက်အစည်းအဝေး	၁၆.၁.၁၇	၁၆.၁.၁၇	၂၉	၁၇	၂၁	၈၇၉ ၂၃
၂။ ကျေးရွာမြို့ကြီးရေး စီမံချက်ရေးဆွဲခြင်း အစည်းအဝေး	၁၇.၁.၁၇	၁၇.၁.၁၇	၉	၁၆	၂၃	၈၇၉ ၂၃
၃။ ကျေးရွာအုပ်စု - နယ်စပ်-နယ်စပ်-မြို့နယ်-အစည်းအဝေး	၂၅.၁.၁၇	၂၅.၁.၁၇	၇	၇	၇	၇၇၉ ၇
၄။ မြို့နယ်အဆင့် စီမံကိန်းရေးဆွဲရေး နှင့် အကောင်အထည်ဖော်ရေးတော်ပုံတံဆိပ် စီမံကိန်း သုံးသပ်မှု အစည်းအဝေး			၈၇	၈၇	၈၇	၈၇
၅။ မြို့နယ်၊ စီမံကိန်းရေးဆွဲရေး နှင့် အကောင်အထည်ဖော်ရေး တော်ပုံတံဆိပ်ဖြတ်မှုကို စာသို့ အသိပေး အကြောင်းကြားသည့် အစည်းအဝေး	၃.၃.၁၇	၃.၃.၁၇	၁၁	၁၇	၂၆	၈၇၉ ၂၈
၆။ စီမံကိန်းလုပ်ငန်းခွဲစီမံချက်ရေးဆွဲခြင်း အစည်းအဝေး						
၆.၁။ စီမံကိန်းလုပ်ငန်း အကောင်အထည်ဖော်ရေးအစီအစဉ် ရေးဆွဲခြင်း	၁၇.၃.၁၇	၁၇.၃.၁၇	၇	၉	၁၆	၈၇၉ ၁၆

လူထုတုံ့ပြန် စီမံကိန်းစီမံကိန်းလက်ခွဲ အပိုင်း - (၃) - ၂၉.၁၀.၂၀၁၆

၆.၂။ ဝယ်ယူရေးအစီအစဉ် ရေးဆွဲခြင်း	၁.၃.၁၇	၃.၃.၁၇	၁၁	၁၇	၂၆	၈၇၉ ၂၈
၆.၃။ ဘဏ္ဍာရေးကုန်ကျမှု လျာထားအစီအစဉ် ရေးဆွဲခြင်း	၅.၃.၁၇	၄.၃.၁၇	၄	၄	၈	၅ ၈၇၉ ၃ ၅၈
၆.၄။ ပြင်ထိန်းအစီအစဉ် ရေးဆွဲခြင်း	၃.၃.၁၇	၃.၃.၁၇	၁၁	၁၇	၂၆	၈၇၉ ၂၈
၇။ စီမံကိန်းလုပ်ငန်းခွဲ တိုးတက်၊ စောင့်ကြည့် အစည်းအဝေး						
၇.၁။ အစည်းအဝေး ပထမအကြိမ်						
၇.၂။ အစည်းအဝေး ဒုတိယအကြိမ်						
၇.၃။ အစည်းအဝေး တတိယအကြိမ်						
၈။ စီမံကိန်းလုပ်ငန်းခွဲ အပြီးသတ်စစ်ဆေးခြင်း အစည်းအဝေး						
၉။ လူထုစစ်ဆေးပွဲအစည်းအဝေး						

၄	ရွာကျွေးကျွေးကရော် လမ်း ၂၇၂ ပြင်ဆင်	ကျား+၆		၁၂၅
၅	စီးဆင်းလမ်းမကြီးကပ် ၂၇၂ ပြင်ဆင်	ကျား+၁		၁၂၅

ဃ၊ လူထုဝိပဿနာ (၄) နှစ်အတွက် အကျိုးမဝင်သော ဦးစားပေး ဖွံ့ဖြိုးတိုးတက်မှု လုပ်ငန်း အစီအစဉ်များအား ဖော်ပြပါ

အမည်	ကျေးရွာအတွက် ဦးစားပေး ဖွံ့ဖြိုး တိုးတက်မှု လုပ်ငန်းစဉ်များ	အဆိုပြုသူ (အမျိုးသားများ/ အမျိုးသမီးများ/အမျိုးသား+ အမျိုးသမီး)	အခန်းကဏ္ဍ
၁			
၂			
၃			
၄			
၅			

ခေါင်းဆောင်၊ ကျေးရွာဝိပဿနာအထောက်အကူပြုကော်မီတီမှ အတည်ပြုသည်။

အမည် ဦးသောင်းလက် လက်မှတ် ဖောင် :န.စ. ၁၆. ၁. ၂၀၁၇

၁၂။ ကျေးရွာအုပ်စု စီမံကိန်းလုပ်ငန်းခွဲ ရွေးချယ်ခြင်း (ပုံစံ ၄)

ပုံစံ - ၁ - ၄

ကျေးရွာအုပ်စုစီမံကိန်းလုပ်ငန်းခွဲရွေးချယ်ခြင်းပုံစံ (Form C 4)

ပယ်ညွှန်ချက်၊ စီမံကိန်းလုပ်ငန်းခွဲရွေးချယ်မှုအစည်းအဝေးပြီးနောက်တွင် ကျေးရွာအုပ်စုမှ CF/TF တို့၏ အတည်ပြုချက်ဖြင့် ကျေးရွာစီတော်တော်မတီမှ လက်မှတ်ရေးထိုးပြီး အဆိုပါပုံစံအား ပြည်ပုံစံအောင်မြင်သွင်းရမည်။ ထို့နောက် ပြည်ပုံစံပြည်ပုံစံပြန်ပါက ကျေးရွာအုပ်စုမှ ဦးစီးတော်တော်မတီတွင် TPIC သို့မဟုတ် ရန်ကင်းအတွက် နောက်ဆက်တွဲအဖြစ် အာရုံစိုက်ရမည်။ CF မှ ကျေးရွာအုပ်စုရွေးချယ်စီမံကိန်းလုပ်ငန်းခွဲပိုင်ရာ အချက်အလက်များကို MIS သို့ ထည့်သွင်းရမည်။ (ယခုနှစ်စီမံကိန်းလုပ်ငန်းခွဲ မလုပ်ကိုင်သော ကျေးရွာများ ပါဝင်ပါ။)

ကျေးရွာစုစီမံကိန်းလုပ်ငန်းခွဲရွေးချယ်ခြင်းပုံစံ (Form C 4)

နံပါတ်/တိုင်း	၂၆ / ၁ / ၂၀၁၇	စီမံကိန်းအားအမှတ်ခြိပ်ပေးပါ (V) ဝတ်စုံ (၁) <input checked="" type="checkbox"/> စက်ဝိုင်း (၂) ဝတ်စုံ (၃) ဝတ်စုံ (၄)
မြို့နယ်/တိုင်း	ရွှေဘို	ကျေးရွာအုပ်စု

ကျေးရွာအမည်	ဆောင်ရွက်မည့် လုပ်ငန်းများ	အတိုင်းအတာ	အကျိုးစီးပွားစွန့်လွှတ်မှုများ	အဆိုပြုတင်ပြသူ	စီမံကိန်းအမျိုးအမည်			
					စီမံကိန်း ထည့်သွင်းမှု	ကျေးရွာမှ ထည့်သွင်းမှု	အခြားထည့်သွင်းမှု (ဖော်ပြပါ) အမည်/အဖွဲ့	စုစုပေါင်း ထည့်သွင်းမှု
မလင်းစေတီ	ပွဲသဘင်တက်ကစားကိစ္စအကူအညီ	၁၅'x၁၂'၅၆"	၃၁၉ ခြံ	<input type="checkbox"/> ကျား <input type="checkbox"/> မ <input type="checkbox"/> ကျား+မ	၃၅၀,၀၀၀/-	-	-	၃၅၀,၀၀၀/-
ကျောက်စေတီ	ကျောက်စေတီ	၁၂'x၁၀'	၃၁၉ ခြံ	<input type="checkbox"/> ကျား <input type="checkbox"/> မ <input type="checkbox"/> ကျား+မ	၁၅၀,၀၀၀/-	-	၁၅၀,၀၀၀/- (Year 1) လက်ကျန်	၁၅၀,၀၀၀/-

မလင်းစေတီ	ရွာလယ်စေတီ	၃၀'x၂၀'x၁၂'	၁၄၅ ခြံ	<input type="checkbox"/> ကျား <input type="checkbox"/> မ <input checked="" type="checkbox"/> ကျား+မ	၅၀၀,၀၀၀/-	-	-	၅၀၀,၀၀၀/-
				<input type="checkbox"/> ကျား <input type="checkbox"/> မ <input type="checkbox"/> ကျား+မ				
				<input type="checkbox"/> ကျား <input type="checkbox"/> မ				

ခန့်မှန်း တိုက်ရိုက်	ခန့်မှန်းကျန်ကုန်ရိတ်
<input type="checkbox"/> ကျား+မ	<input type="checkbox"/> ကျား+မ

ရာထူး ကျေးရွာအုပ်စု/တော်တော်မတီ ဥက္ကဋ္ဌ အမည် လက်မှတ် ရက်စွဲ

ဦးအောင် ၂၆.၁.၂၀၁၇

ခေါင်းစေတီစာအုပ် ၂၆.၁.၂၀၁၇

၁၅။ ကဏ္ဍအလိုက် အခက်အခဲမှတ်တမ်းများ

ကဏ္ဍအလိုက် အခက်အခဲမှတ်တမ်း
 မရမ်းဇေ့၁၆း)ကျေးရွာ ကဏ္ဍအလိုက် နံ့စားပေး ပို့ချရေးလုပ်ငန်းများ

အဆင့်	လုပ်ငန်း	အဆိုပြုသူ	လနစ်	လုပ်ဆောင်မည့်သူ	ပြင်ပမှထောက်ပံ့မည့်သူ	
အခြေခံအောက်ဆုံး	၁	ရွာလယ်လူထုအဖွဲ့အစည်း	ကျား/မ	၂၀၇	ရွာအဖွဲ့	လူထုပေးငွေ
	၂	ဆောက်လုပ်ခြင်း	ကျား/မ			
	၃	ရွာတွင်း ကျွန်ုပ်တို့လမ်းပြုပြင်ခြင်း	ကျား/မ	၂၀၈	ရွာအဖွဲ့	လူထုပေးငွေ
	၄		ကျား/မ			
	၅		ကျား/မ			
	၆		ကျား/မ			
	၇		ကျား/မ			
အသက်မွေးဝမ်းကျောင်း ရိုက်နှိုင်းရေး ဖွဲ့စည်းရေး	၁		ကျား/မ			
	၂		ကျား/မ			
	၃		ကျား/မ			
	၄		ကျား/မ			
	၅		ကျား/မ			
	၆		ကျား/မ			
	၇		ကျား/မ			
	၈		ကျား/မ			
	၉		ကျား/မ			
	၁၀		ကျား/မ			
လူထုအဖွဲ့အစည်း	၁		ကျား/မ			
	၂		ကျား/မ			
	၃		ကျား/မ			
	၄		ကျား/မ			
	၅		ကျား/မ			
ပညာရေး	၁		ကျား/မ			
	၂		ကျား/မ			
	၃		ကျား/မ			
	၄		ကျား/မ			
	၅		ကျား/မ			
အခြား	၁	ရေတွင်းပြုပြင်ခြင်း	ကျား/မ	၂၀၈	ရွာအဖွဲ့	လူထုပေးငွေ
	၂	တက်ရောက်ရေးအဖွဲ့အစည်း	ကျား/မ	၂၀၉	၄	အခြားအဖွဲ့အစည်း
	၃	မီးခက်နှင့်လမ်းဖိခွဲယက်ခြင်း	ကျား/မ	၂၁၀	၈	၈
	၄		ကျား/မ			