

ပြည်ထောင်စုသမ္မတ မြန်မာနိုင်ငံတော်အစိုးရ
စိုက်ပျိုးရေး၊ မွေးမြူရေးနှင့် ဆည်မြောင်းဝန်ကြီးဌာန
ကျေးလက်ဒေသဖွံ့ဖြိုးတိုးတက်ရေး ဦးစီးဌာန
ညောင်ဦးမြို့နယ်



လူထုဗဟိုပြုစီမံကိန်း

National Community Driven Development Project
(NCDDP)



ကျေးရွာဖွံ့ဖြိုးရေးအစီအစဉ်
Village Development Plan (VDP)
ရွာသာအေးကျေးရွာ၊ ယမ်းဆမ်းအုပ်စု

၂၀၁၇ ခုနှစ်

ညောင်ဦးမြို့

၁။ မြို့နယ်မြေပုံ

၂။ ကျေးရွာမြေပုံ(တည်နေရာ)

၃။ အုပ်စုတွင်ပါဝင်သောကျေးရွာများစာရင်း

၄။ ကျေးရွာအခြေခံအချက်အလက်များ(ကျေးရွာသမိုင်းကြောင်း)

၅။ လူထုပူးပေါင်းပါဝင်သော လူမှုဆန်းစစ်ခြင်းနှင့် အကဲဖြတ်ခြင်းလုပ်ငန်းစဉ် (PSA/PRA) အကျဉ်းချုပ်

၆။ ကျေးရွာဖွံ့ဖြိုးရေးအစီအစဉ်အတွက်အသုံးပြုခဲ့သော PRA tools များနှင့် တစ်ခုချင်းစီအတွက် သုံးသပ်ချက်များ

၇။ ကော်မတီဝင်များရွေးချယ်ခြင်းနှင့်ကျေးရွာဖွံ့ဖြိုးရေးအစီအစဉ်ဆောင်ရွက်မှုမှတ်တမ်းခါတ်ပုံများ

၈။ ကျေးရွာအချက်အလက်(ပုံစံ-၁)

၉။ စီမံကိန်းစက်ဝန်းအချိန်ဇယား(ပုံစံ-၂)

၁၀။ ကျေးရွာဖွံ့ဖြိုးရေးဦးစားပေးအစီအစဉ်(ပုံစံ-၃)

၁၁။ ကျေးရွာအုပ်စုစီမံကိန်းလုပ်ငန်းခွဲရွေးချယ်ခြင်း(ပုံစံ-၄)

၁၂။ အစည်းအဝေးမှတ်တမ်းများ

၁၃။ ကဏ္ဍအလိုက်ဦးစားပေးဖွံ့ဖြိုးရေးလုပ်ငန်းစဉ်များ

ညောင်ဦးမြို့နယ်လူထုဗဟိုပြု စီမံကိန်း

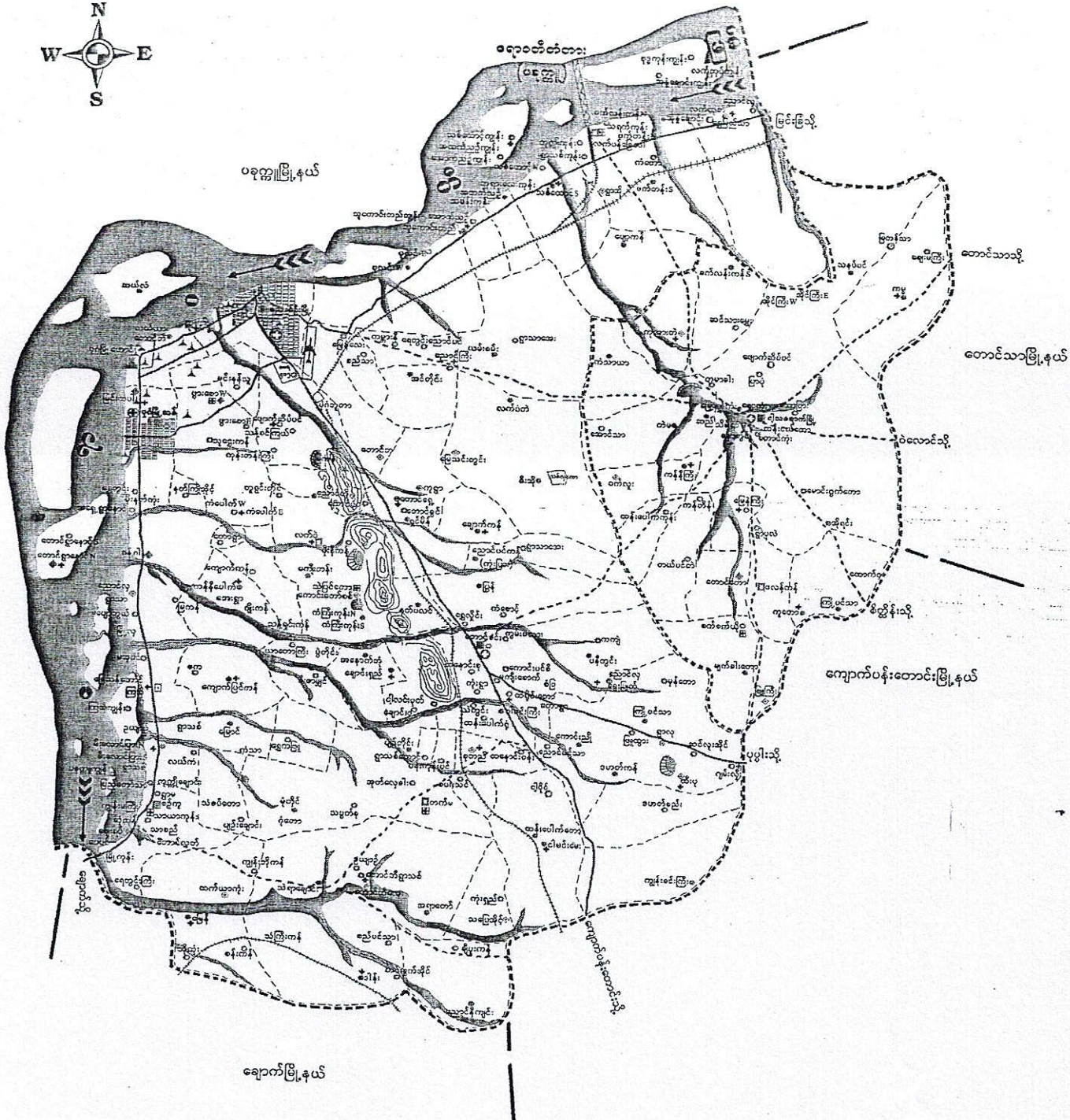

၁
၂
၃
၄
၅
၆
၇
၈
၉
၁၀
၁၁
၁၂
၁၃
၁၄
၁၅
၁၆
၁၇
၁၈
၁၉
၂၀
၂၁
၂၂
၂၃
၂၄
၂၅
၂၆
၂၇
၂၈
၂၉
၃၀
၃၁
၃၂
၃၃
၃၄
၃၅
၃၆
၃၇
၃၈
၃၉
၄၀
၄၁
၄၂
၄၃
၄၄
၄၅
၄၆
၄၇
၄၈
၄၉
၅၀
၅၁
၅၂
၅၃
၅၄
၅၅
၅၆
၅၇
၅၈
၅၉
၆၀
၆၁
၆၂
၆၃
၆၄
၆၅
၆၆
၆၇
၆၈
၆၉
၇၀
၇၁
၇၂
၇၃
၇၄
၇၅
၇၆
၇၇
၇၈
၇၉
၈၀
၈၁
၈၂
၈၃
၈၄
၈၅
၈၆
၈၇
၈၈
၈၉
၉၀
၉၁
၉၂
၉၃
၉၄
၉၅
၉၆
၉၇
၉၈
၉၉
၁၀၀

ယဉ်စမ်းကျေးရွာ အုပ်စု

ရွာသာအေးကျေးရွာ ဇေယျာ

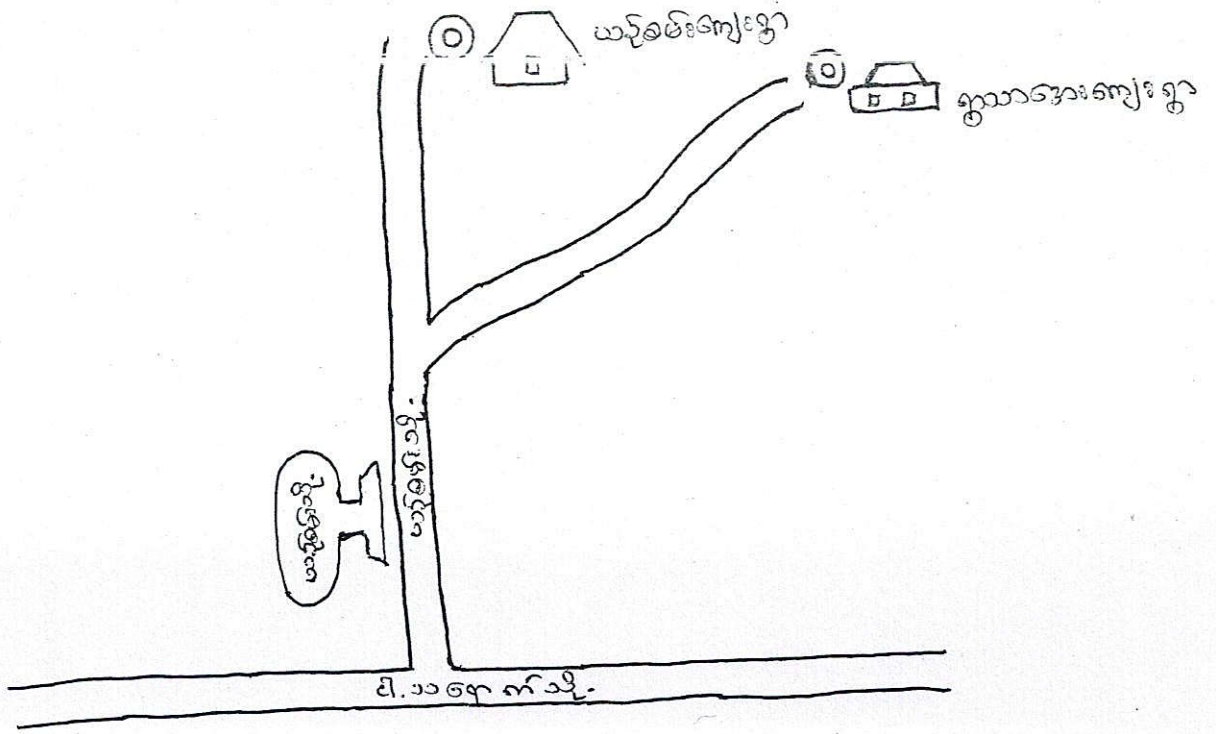
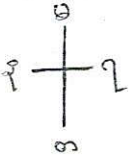

လူထုပေါင်းဆုံပါယ်သော လူမှုဆန်းစစ်ခြင်းနှင့် စာအုပ်တိုင်းလုပ်ငန်းစဉ်

(CP3A / PRA) အကျဉ်းချုပ် ဇယား

စဉ်	အကြောင်းအရာ	ရက်စွဲ	ဦးတည်ချက်	အကျဉ်းချုပ်			အဓိကဆွေးနွေးချက်
				ကျား	မ	ပေါင်း	
၆	အဖွဲ့အစည်း ဥပဒေ (Kann Vidyanam)	၅.၁.၁၇	ကျေးဇူးတင် ကျေးဇူးတင်များ ကော်မတီများ ကျေးဇူးတင်များ ရေးရာများ	၁၅	၁၆	၃၁	ကျေးဇူးတင်တောင်း ရှိသော လူမှုအဖွဲ့ အစည်းများ ၂ ဦးကျေးဇူး ပူဇော်အား ဥပဒေအား ရရှိရန် ထိခံစားခြင်း ရှိအောင် ဖော်ပြသော နိုင်ပါသည်။
၆	လူမှုစီးပွား အဆင့်အတန်း ခြင်း (Health Ranking)	၅.၁.၁၇	ချမ်းသာ၊ အာဟာရ၊ ခွဲခြားခြင်း	၁၅	၁၄	၂၉	ကျေးဇူးတင်၊ ဤလူမှု အကြား ဖွဲ့စည်း ပစ္စည်း၊ အခြားအားပိုင် မှု အဆင့် ခွဲခြားခြင်း ဖြစ်။ ကျေးဇူး အား လုပ်ငန်းစဉ် ဝင်ရောက် အစီအစဉ် များကို ထည့် သွင်း ထည့်သွင်း ခံခြင်း ဖြစ်ပါသည်။
၇	ဖိစီးမှု ကွန်ယက် (Spider like)	၅.၁.၁၇	ကျေးဇူးတင် ကျေးဇူးတင် များ၊ အဖွဲ့အစည်း အဖွဲ့အစည်း အဖွဲ့အစည်း	၂၀	၂၁	၄၁	အဖွဲ့အစည်း ၂ ဦးအဖွဲ့ အစည်းများအား အလုပ်အကိုင်အဖွဲ့အစည်း တိုင်းတွင် အဖွဲ့အစည်း ပညာသင်ကြား နိုင်မှု အားဖြင့် ဖွဲ့စည်းခြင်း အဖွဲ့အစည်းအဖွဲ့ ခံခြင်း ဖြစ်ပါသည်။

ရွာသာစော၊ ဂျော့၊ ရွာစာ၊ ဗုဒ္ဓ၊ ရှေး၊ နာဂဇာတ်၊ ဖြစ်၊ သာကာဝ၊ နရင်း၊ နန္ဒာ၊ ဖြစ်

သုံး၊ သတ်၊ သူ၊ က

ရွာသာစော၊ ဂျော့၊ ရွာစာ၊ ဗုဒ္ဓ၊ ရှေး၊ နာဂဇာတ်၊ ဖြစ်၊ သာကာဝ၊ နရင်း၊ နန္ဒာ၊ ဖြစ်၊ တွင်
ဗုဒ္ဓ၊ နိဗ္ဗာန်၊ များ၊ ၊ စာသင်၊ ကျောင်း၊ များ၊ ၊ ရေတွင်း၊ ရေကန်၊ များ၊ ၊ ရောင်း၊ များ၊ ၊ လမ်း၊ များ၊
ကုန်း၊ စေတီ၊ သုံး၊ မြို့၊ ကျောင်း၊ များ၊ ခြံ၊ မြင်း၊ များ၊ ၊ ဤ၊ တွေ့ရှိပါသည်။

အိမ်ထဲ၊ ကို၊ ဖြစ်၊ ဗုဒ္ဓ၊ ရှေး၊ ရွာ၊ သိ၊ မှ၊ ကလေး၊ များ၊ မှာ၊ စာပေ၊ စာသင်၊ ၊
ကျေး၊ ရွာ၊ တွင်း၊ မြေ၊ ပင်၊ သင်၊ မြား၊ ခိုင်၊ မြောင်း၊ ၊ ကျေး၊ ရွာ၊ တွင်း၊ သော၊ ကသုံး၊ ရေ၊ ကို
ရေတွင်း၊ ရေကန်၊ များ၊ မှ၊ ရှိ၊ ခိုင်၊ မြောင်း၊ ၊ ကုန်း၊ စေတီ၊ သုံး၊ မြို့၊ ကျောင်း၊ များ၊
တည်၊ ရှိ၊ ဇာတ်၊ ၊ ကို၊ ဖြစ်၊ ဗုဒ္ဓ၊ ရှေး၊ ရွာ၊ သိ၊ မှ၊ ကလေး၊ များ၊ စာ၊ သာ၊ စာ၊ ရေး၊ ယုံ၊ ဖြစ်၊ ဗု
ကို၊ ဗုဒ္ဓ၊ မြောင်း၊ တွေ့ရှိပါသည်။

ခြံ၊ မြင်း၊ များ၊ ကို၊ ဖြစ်၊ ဗုဒ္ဓ၊ ရှေး၊ ရွာ၊ သိ၊ မှ၊ ကလေး၊ များ၊ စာ၊ သာ၊ စာ၊ ရေး၊ ယုံ၊ ဖြစ်၊ ဗု
တွေ့၊ မြောင်း၊ တွေ့ရှိပါသည်။

လျား / မ ပိုင်ဆိုင်မှု နှစ်အရေအတွက်

စတုရန်းမီတာ

အမျိုးအမည်	အရေအတွက်	အမျိုးအမည်	အရေအတွက်
ပုဆိုး	၁	ပုဆိုး	၁
ပုခင်း	၁	ပုခင်း	၁
အိုး	၁	အိုး	၁
အိုး	၁	အိုး	၁
အိုး	၁	အိုး	၁

စတုရန်းမီတာ

အမျိုးအမည်	အရေအတွက်	အမျိုးအမည်	အရေအတွက်
ပုဆိုး	၁	ပုဆိုး	၁
ပုခင်း	၁	ပုခင်း	၁
အိုး	၁	အိုး	၁
အိုး	၁	အိုး	၁
အိုး	၁	အိုး	၁

ကျောင်းမှ ခိုင်ခိုင်မူမူ ရေးသား

အုပ်စု - ယမင်းဆင်း

ကျေးဇူး - ဂြိုဟ်တော်

ဆွေးနွေးခြင်းနှင့် ဆန်းစစ်ခြင်း

ပုဆိုး၊ လျှပ်၊ နွားရှည်၊ တို့ကို အမျိုးသားများယုံ့ခွဲ၍ အမျိုးသား၊ အမျိုးသမီး
 ပါတိန်းချုပ်ပါသည်။ ကျောက်ပြင်၊ ရွှေငှားကပ်၊ ရွှေလက်ကောက် များကို အမျိုးသမီး
 များယုံ့ခွဲ၍ အမျိုးသားများကပါ တိန်းချုပ်ပါသည်။ ကိုင်း၊ ရေ၊ ဒိန်၊ ပိုင်း၊ ခြံ၊
 TV၊ ဆိုင်ကပ်၊ တို့အား အမျိုးသား၊ အမျိုးသမီး ယုံ့ခွဲ၍ ပြုပြင်ခြင်း၊ ဆုံးဖြတ်
 ချက်ချင်း၊ တိန်းချုပ်ခြင်းတို့ကို အမျိုးသားများက ပြုလုပ်ပါသည်။
 အမျိုးသမီးများအား ဆုံးဖြတ်ချက်ချခြင်း၊ အကောင်အထည်ဖော်အောင်တွက်
 ခြင်းတို့တွင် အမျိုးသားများနှင့် တန်းတူဆွေးနွေးခြင်းဖြင့် ပစ္စည်းများအား
 တန်းတူ ခိုင်ခိုင်ကြောင်း ထိရှိနိုင်ပါသည်။

၉၅၀၈၄ ဖြစ်ပွားမှုများ

၁၀၀၀၀၀၀၀၀၀၀၀

အစောဆုံး - ၁၀၀၀၀၀၀၀၀၀၀၀
 အနောက်ဆုံး - ၁၀၀၀၀၀၀၀၀၀၀၀

အမျိုးအမည်	အရက်အမျိုးအမည်	အရက်အမျိုးအမည်	အရက်အမျိုးအမည်
၁။ အရက်အမျိုးအမည်	၁၀၀	၁၀၀၀၀၀၀၀၀၀၀၀၀	၁၀၀၀၀၀၀၀၀၀၀၀၀
၂။ အရက်အမျိုးအမည်	၁၀၀	၁၀၀၀၀၀၀၀၀၀၀၀၀	၁၀၀၀၀၀၀၀၀၀၀၀၀
၃။ အရက်အမျိုးအမည်	၁၀၀	၁၀၀၀၀၀၀၀၀၀၀၀၀	၁၀၀၀၀၀၀၀၀၀၀၀၀
၄။ အရက်အမျိုးအမည်	၁၀၀	၁၀၀၀၀၀၀၀၀၀၀၀၀	၁၀၀၀၀၀၀၀၀၀၀၀၀
၅။ အရက်အမျိုးအမည်	၁၀၀	၁၀၀၀၀၀၀၀၀၀၀၀၀	၁၀၀၀၀၀၀၀၀၀၀၀၀

ကျေးဇူးခြင်း နှင့် သုံးသပ်စစ်ဆေးခြင်း

- * ကျေးဇူးအတွင်း: အပြစ်လည်းမရှိသောအားဖြင့် (၁၀) ခု ရှိပါသည်။
- * ကျေးဇူးအတွင်း: ပြစ်လည်းသောအားဖြင့် (၁၀၀) ခု ရှိပါသည်။
- * ကျေးဇူးအတွင်း: အသင့်အတင့် ပြစ်လည်းသောအားဖြင့် (၉၀) ခု ရှိပါသည်။
- * ကျေးဇူးအတွင်း: မပြစ်လည်းသော အားဖြင့် (၁၅) ခု ရှိပါသည်။
- * နှစ်ပေါင်းသော အားဖြင့် (၆) ခု သာရှိပါသည်။
- * ဆင်းရဲ နှစ်ပေါင်းသည် အကြောင်းမှာ အ.စား၊ လက်မဲ့လက်စား၊ လှူဒါန်းလုပ်ငန်းများ၊
သာ လုပ်ဆောင်ရသောကြောင့် ဗုဒ္ဓကိရိယာ မရှိခြင်း၊ ငွေမရှိခြင်း၊ ငွေပိုမရှိခြင်း၊ ငွေပေးပေးမှုအား
ကျောင်း၊ မိသားစုနှင့် ငွေပေးပေးခြင်း၊ လုပ်ငန်းများ လုပ်ကိုင်နေခြင်း၊ အလုပ်လက်မဲ့
များဖြင့် နေသောကြောင့် ဖြစ်ပါသည်။
- * အစီအစဉ် ရေးဆွဲရာတွင် ဆင်းရဲ နှစ်ပေါင်းသော အမှုများကို အားလပ်ချိန်တွင် အစီအစဉ်
ရေးဆွဲပြီး သူတို့တင်ပြထားသော အချက်များကို အလေးထားစဉ်းစားပြီး လုပ်ဆောင်ပါ။
- * ရေခဲနှင့် ရေပူပန်ခြင်း သွယ်တန်းခြင်း လုပ်ငန်းသည် အမျိုးသမီးများအတွက်
အချိန်ကုန် လုပ်ငန်းဆောင်ရွက်ပြီး လုပ်ငန်းခွင်များ၊ မတန်းတူမှု ရှိစေခြင်းပါသည်။
မိသားစုဝင်ငွေလည်း မရှိတော့ဘဲ နေထိုင်ခြင်း ဖြစ်ပါသည်။
- * မိသားစုဝင်ငွေ တိုးမြှင့်ရန် အားလုံးမှ သင်တန်းများလည်း ပေးပေးပါသည်။
အဓိက စီးပွားရေးလုပ်ငန်းများ ဖြစ်သည် ခိုက်မြို့ရေး လုပ်ငန်းများကိုလည်း
အထောက်အပံ့ပေးပေးပါသည်။

ယဉ်ကျေးမှုအဖွဲ့အစည်း ဖြေပုံ

ကျေးဇူး - ဂွာသာအေး

အုပ်စု - ယဉ်စမ်း

ရက်စွဲ - ၅.၁.၂၀၁၇

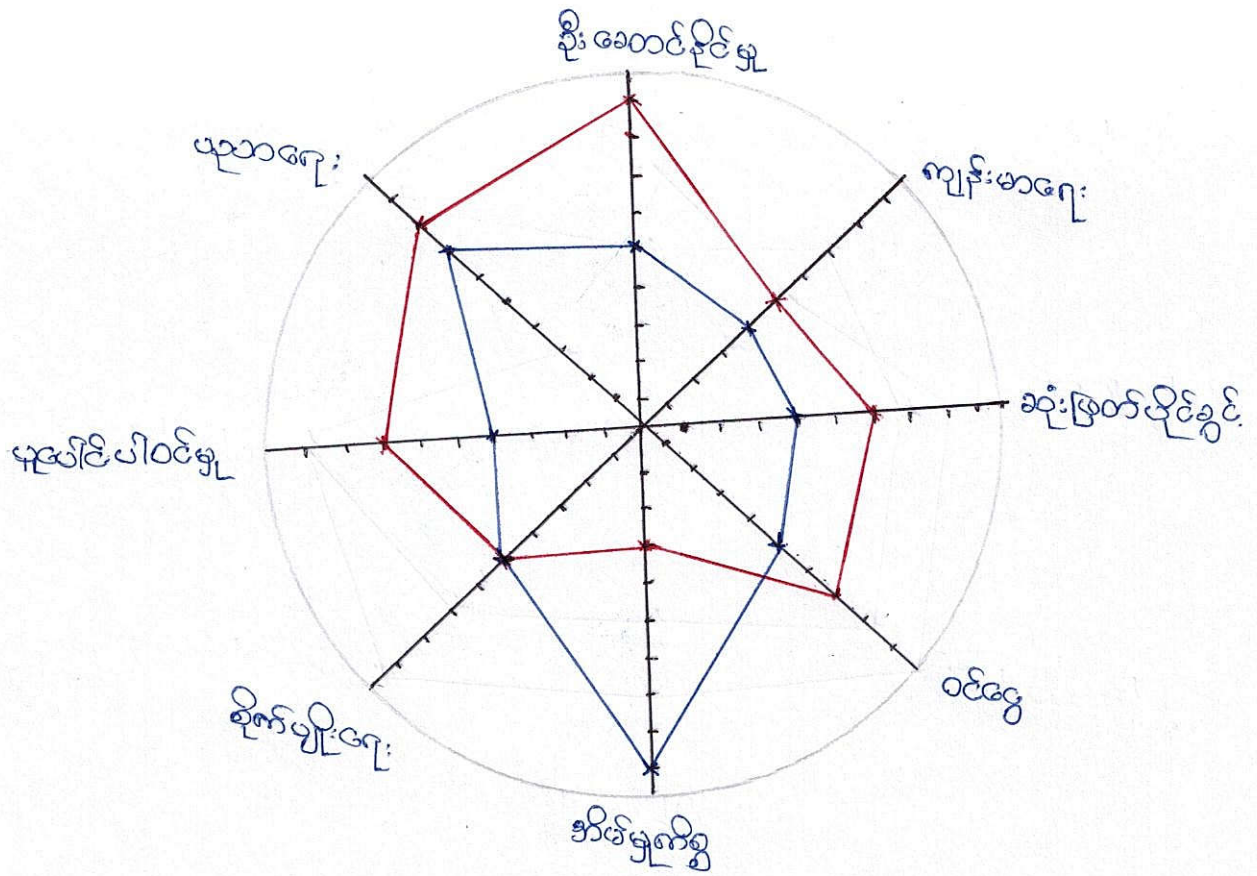

အမျိုးသားများကို အားလုံးနှင့် ဗုဒ္ဓ ဗုဒ္ဓ၊ အမျိုးသမီးများ၊ လူပုဂ္ဂိုလ်များနှင့် လူမှုပတ်ဝန်းကျင်
ရေးရာ၊ နိုင်ငံရေး၊ အထူးသဖြင့် အမျိုးသမီးများအတွက် ဆုံးဖြတ်ချက်ချရာတွင် အားပေးပေး၊ ချစ်မြတ်နိုး
မူဆုံးသတ်ခြင်းပါ သည်။

- လူမှုရေး၊ ပူးပေါင်းပါဝင်မှု

လူမှုရေး၊ ပူးပေါင်းပါဝင်မှုနှင့် တွင် အမျိုးသားများသည် (၈) ဗုဒ္ဓအရပ်ရှိ
နေထိုင်၊ အမျိုးသမီးများသည် (၅) ဗုဒ္ဓအရပ်အား ဖြစ်နေသည်။ ။ ဂျပန်အား
အရေး၊ လိစ္စများတွင် အမျိုးသားများက ဦးဆောင်ပြီး အမျိုးသမီးများက လျှောက်ဆိုခြင်း
လုပ်ဆောင်ကြသည်ကို သိရသည်။ ။ ဂျပန်အား လိစ္စများတွင်လည်း အမျိုးသမီးများ
ပါဝင်ဆောင်ရွက်ချက်များကြောင့် ဆုံးသတ်ခြင်းပါ သည်။

- အိမ်တွင်း

အိမ်တွင်းမှ လုပ်ဆောင်ရာတွင် အမျိုးသမီးများ၊ အဖွဲ့အစည်းရှိ နေသောလည်း အမျိုးသား
များ (၃) ဗုဒ္ဓအရပ် အား ဖြစ်နေသည်။ ။ အမျိုးသားများ၊ အဖွဲ့အစည်း ဖြစ်တိုးတက်ခြင်း

သဘောကို ကူညီ လုပ်ဆောင်ရန် တိုက်တွန်းပါ သည်။

အချုပ်အခြေ ဂျာ၊ ၁၈ အစိုးရအဖွဲ့အစည်း ပြင်ဆင်မှုနှင့် အားဖြင့် အမျိုးသား၊
များ၏ အားသာချက် အားပေးချက်၊ အမျိုးသမီးများ၏ အားသာချက် အားပေး
ချက်တို့ကို သိရှိရပါသည်။ ။ အမျိုးသားတော်၊ အမျိုးသမီး တော် မခွဲခြားဘဲ
အတူတူ လုပ်ဆောင်ရန် တိုက်တွန်းပါ သည်။

အပူချိန် - ယင်းတို့

ကျေးဇူး - ရွာသဘာဝ

ရာသီဥတု ဖြစ်ပွားမှုကို ရှေး ဆွဲခြား ကာဖြင့် ကျေးဇူး (၁၅) ဝရာသီ
သတင်း အချက်အလက် များကို သိရှိပြီး လူတို့အား ပြောဆိုနိုင်ရန် အကောင်အထည်
ဖော်ဆောင်ခွင့်ရ တွင် အရာသီဥတု ဖြစ်ပွားမှုကို ဖြစ်ပွား ဖြစ်ပွားဆောင်ရွက်ပါသည်။

ဇူလိုင်တွင် ဇူလိုင်၊ ဇူလိုင်၊ ဇူလိုင် (May | June | July) လတွင်
ဇူလိုင်၊ ဇူလိုင်၊ ဇူလိုင်၊ ဇူလိုင်၊ ဇူလိုင်၊ ဇူလိုင်၊ ဇူလိုင်၊ ဇူလိုင်၊ ဇူလိုင်၊ ဇူလိုင်၊
ဇူလိုင်၊ ဇူလိုင်၊ ဇူလိုင်၊ ဇူလိုင်၊ ဇူလိုင်၊ ဇူလိုင်၊ ဇူလိုင်၊ ဇူလိုင်၊ ဇူလိုင်၊ ဇူလိုင်၊
ဇူလိုင်၊ ဇူလိုင်၊ ဇူလိုင်၊ ဇူလိုင်၊ ဇူလိုင်၊ ဇူလိုင်၊ ဇူလိုင်၊ ဇူလိုင်၊ ဇူလိုင်၊ ဇူလိုင်၊
(Nov | Dec | Jan | Feb) လတွင် ဇူလိုင်၊ ဇူလိုင်၊ ဇူလိုင်၊ ဇူလိုင်၊ ဇူလိုင်၊
ဇူလိုင်၊ ဇူလိုင်၊ ဇူလိုင်၊ ဇူလိုင်၊ ဇူလိုင်၊ ဇူလိုင်၊ ဇူလိုင်၊ ဇူလိုင်၊ ဇူလိုင်၊ ဇူလိုင်။

ဇူလိုင်၊ ဇူလိုင်၊ ဇူလိုင်၊ ဇူလိုင် (Feb | Mar | Apr | May) လတွင်
ဇူလိုင်၊ ဇူလိုင်၊ ဇူလိုင်၊ ဇူလိုင်၊ ဇူလိုင်၊ ဇူလိုင်၊ ဇူလိုင်၊ ဇူလိုင်၊ ဇူလိုင်၊ ဇူလိုင်။

ကော်မတီဝင်များ ရွေးချယ်ခြင်း နှင့် ကျေးရွာဖွံ့ဖြိုးရေး အစီအစဉ်

ဆောင်ရွက်မှု မှတ်တမ်း ဓာတ်ပုံများ

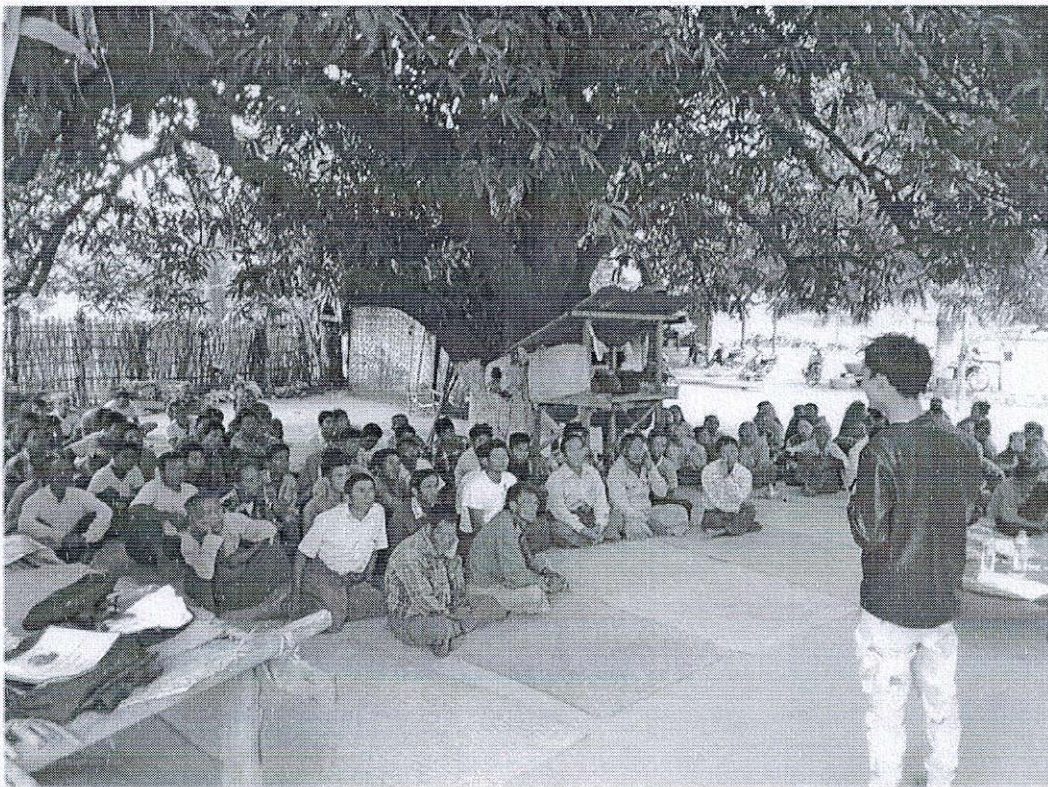

ပြောရမည့်အကြောင်းအရာများကို ရေးသားပါ။

— သမား
— ဦးစွာအောင်
— ဦးစွာအောင်

— ပြောရမည့်အကြောင်းအရာများကို ရေးသားပါ။
— ဦးစွာအောင်
— ဦးစွာအောင်

— ပြောရမည့်အကြောင်းအရာများကို ရေးသားပါ။
— ဦးစွာအောင်
— ဦးစွာအောင်

— ပြောရမည့်အကြောင်းအရာများကို ရေးသားပါ။
— ဦးစွာအောင်
— ဦးစွာအောင်

— ပြောရမည့်အကြောင်းအရာများကို ရေးသားပါ။
— ဦးစွာအောင်
— ဦးစွာအောင်

— ပြောရမည့်အကြောင်းအရာများကို ရေးသားပါ။
— ဦးစွာအောင်
— ဦးစွာအောင်

— ပြောရမည့်အကြောင်းအရာများကို ရေးသားပါ။
— ဦးစွာအောင်
— ဦးစွာအောင်

ကျေးရွာစီမံကိန်း အထောက်အကူပြု ကော်မတီများစာရင်း ၁၆

စဉ်	အမည်	ရာထူး/တာဝန်	ကျေးရွာ	ဖုန်းနံပါတ်
၁	ဦး ကြံအောင်	ကျေးရွာ စီ/ထောက် ဥက္ကဋ္ဌ	ရွာစာအေး	၀၉-၇၀၅၇၇၈၄၇
၂	ဒေါ်ဥမ္မာစိုး	ကျေးရွာ စီ/ထောက် ဥက္ကဋ္ဌ	"	၀၉-၇၆၅၀၆၁၅၄၈
၃	ဦးသံခိုင်	ဝယ်ယူရေးဆပ်ကော်မတီ ဥက္ကဋ္ဌ	"	
၄	ဦးသိန်းဟန်	မှတ်တမ်းထိန်း	"	
၅	ဒေါ်ခင်စွေ	အဖွဲ့ဝင်	"	၀၉-၄၀၉၇၇၄၀၃၃
၆	ဦးဖိုးကျော်	စောင့်ကြည့်ကြီးကြပ်ရေး ဆပ်ကော်မတီဥက္ကဋ္ဌ	"	
၇	ဦးသန်းစိုး	အဖွဲ့ဝင်	"	
၈	ဒေါ်အာနုညိုဝင်း	အဖွဲ့ဝင်	"	၀၉-၇၅၄၀၆၃၄၁၃
၉	ဦးစန်းလွင်	လည်ပတ်ထိန်းသိမ်းရေး ဆပ်ကော်မတီ ဥက္ကဋ္ဌ	"	၀၉-၅၅၁၄၅၇၇၃
၁၀	ဦးဖြူသန်း	အဖွဲ့ဝင်	"	၀၉-၅၅၇၇၇၅၇၇
၁၁	ဒေါ်ဥမ္မာစွေ	အဖွဲ့ဝင်	"	၀၉-၄၀၉၆၅၁၀၇၄
၁၂	ဦးလှရွှေ	ဝေဖန်အကြံပြုတိုင်ကြားရေး	"	၀၉-၅၅၅၀၅၀၅
၁၃	ဒေါ်ကြည်စွေ	ဝေဖန်အကြံပြုတိုင်ကြားရေး	"	၀၉-၅၅၅၀၀၆၅၅
၁၄	ဦးထင်စွန်းအောင်	စေတနာ့ဝန်ထမ်း	"	
၁၅	ဒေါ်ခင်မာစာနီ	စေတနာ့ဝန်ထမ်း	"	၀၉-၅၀၆၄၅၅၅၅
၁၆	ဒေါ်ယုစာ	ကျေးရွာစာရင်းကိုင်	"	

ပုံစံ - ၈ - ၁ ကျေးရွာအခြေခံအချက်အလက်များ (Form PC 1)

လမ်းညွှန်ချက်၊ ကျေးရွာအခြေခံအချက်အလက်များကို ဖေဖော်ဝါရီလအတွင်း စစ်ဆေးရမည်။ ဤအချက်အလက်များကို စီမံကိန်း ဖြစ်ထောင်စုအစည်းအဝေးတွင် တင်ပြရမည်။ စီမံကိန်းဖိတ်ခေါ်ခံရသည့် ကျေးရွာအခြေခံအချက်အလက်များအား စစ်ဆေးပြီး မှန်ကန်အောင်ပြုလုပ်ရမည်။ ပြီးနောက်တွင် လူထုစည်းရုံးရေးမှူးမှ သတင်းအချက်အလက်ထံသို့ Tablets မှ တာဆင့် ဖြည့်သွင်းရမည်။

ကျေးရွာအုပ်ချုပ်ရေးမှူး အမည် ဦး ဖာလုံလင်း	ကျေးရွာအုပ်ချုပ်ရေးမှူး၏ ဖုန်းနံပါတ် ၀၅-၂၅၅၂၂၇၅၅	လူထုစည်းရုံးရေးမှူး၏ အမည် ဦး ပြည့်စုံစင်
ပြည်နယ်၊ တိုင်းဒေသကြီး၊ ဗဟိုဌာန၊ မြို့နယ်၊ ရွာအုပ်စု ဗဟိုဌာန၊ မြို့နယ်၊ ရွာအုပ်စု	ကျေးရွာအုပ်စု ယာဇ်စစ်	ကျေးရွာ ဂြာဟဇာဒ်

က။ လူဦးရေ

လူမျိုးစု	အိမ်ထောင်စုအရေအတွက်	ကိုးကွယ်သည့်ဘာသာ	အိမ်ထောင်စုအရေအတွက်
လူမျိုးစု (၁) - မြန်မာ	၂၂၁	ဘာသာ (၁) - ဗုဒ္ဓ	၂၂၁
လူမျိုးစု (၂) -----		ဘာသာ (၂) -----	
လူမျိုးစု (၃) -----		ဘာသာ (၃) -----	
လူမျိုးစုရော -----		ဘာသာရော -----	
	အရေအတွက်		
မသန်စွမ်းသူများ	၄		
သက်ကြီးရွယ်အိုများ (၆၅ နှစ် နှင့် အထက်)	၅၀		
စစ်ဘေးရှောင်	-		

	အမျိုးသား (အရေအတွက်)	အမျိုးသမီး (အရေအတွက်)
လူဦးရေ		
လူမျိုးစု (၁) - မြန်မာ	၄၄၃	၅၃၈
လူမျိုးစု (၂) -----		
လူမျိုးစု (၃) -----		
အိမ်ထောင်စုဦးစီး	၁၈၆	၃၅

(ခ) အခြေခံအဆောက်အအုံ အသုံးအဆောင်များ

စာသင်ကျောင်း	အမှတ် ခြံစိမ်ပါ	ကျန်းမာရေး	အမှတ် ခြံစိမ်ပါ	ဘာသာရေး အဆောက် အအုံများ	အမှတ် ခြံစိမ်ပါ
အထက်တန်းကျောင်း	<input type="checkbox"/>	ဆေးရုံ	<input type="checkbox"/>	စေတီ	<input checked="" type="checkbox"/>
အလယ်တန်းကျောင်း	<input type="checkbox"/>	ကျန်းမာရေးဌာန	<input type="checkbox"/>	ဘုန်းကြီးကျောင်း	<input checked="" type="checkbox"/>
မူလတန်းကျောင်း	<input checked="" type="checkbox"/>	ကျန်းမာရေးဌာနခွဲ	<input type="checkbox"/>	ဟိန္ဒူဘုရားကျောင်း	<input type="checkbox"/>
မူကြိုကျောင်း	<input type="checkbox"/>	ဆေးပေးခန်း	<input type="checkbox"/>	ခရစ်ယာန်ကျောင်း	<input type="checkbox"/>
အခြား	<input type="checkbox"/>	အခြား	<input type="checkbox"/>	ဗလီ	<input type="checkbox"/>
				အခြား ခန္ဓာဂူ	<input checked="" type="checkbox"/>
မှတ်ချက်		မှတ်ချက်		မှတ်ချက်	

(ဂ) ကျွမ်းကျင်သူများမှတ်တမ်း (ကျေးရွာတွင်နေထိုင်သော သို့မဟုတ် တခြားရွာမှလာရောက်သော ကျွမ်းကျင်သူများ)

(ခ) စာသင်ကျောင်း			(၂) ကျန်းမာရေး			(၃) လက်မှုပညာရှင်		
	ရွာတွင် နေထိုင်သူ	အခြား ရွာမှ လာသူ		ရွာတွင်နေ ထိုင်သူ	အခြား ရွာမှ လာသူ		ရွာတွင် နေထိုင်သူ	အခြား ရွာမှ လာသူ
မူလတန်းပြဆရာ/မ	<input checked="" type="checkbox"/>	<input checked="" type="checkbox"/>	ဆရာဝန်	<input type="checkbox"/>	<input type="checkbox"/>	လက်သမား	<input checked="" type="checkbox"/>	<input type="checkbox"/>
အထက်တန်းပြဆရာ/မ	<input type="checkbox"/>	<input type="checkbox"/>	လက်ထောက် ကျန်းမာရေးမှူး	<input type="checkbox"/>	<input type="checkbox"/>	ပန်းရံ	<input checked="" type="checkbox"/>	<input type="checkbox"/>
အလယ်တန်းပြဆရာ/မ	<input type="checkbox"/>	<input type="checkbox"/>	အမျိုးသမီးကျန်းမာရေး ဆရာမ	<input type="checkbox"/>	<input type="checkbox"/>	လျှပ်စစ်ကျွမ်းကျင်၊ စီးသမား	<input type="checkbox"/>	<input type="checkbox"/>
မူကြိုဆရာ/မ	<input type="checkbox"/>	<input type="checkbox"/>	သားဖွားဆရာမ	<input checked="" type="checkbox"/>	<input type="checkbox"/>	ရေပိုက်သွယ်သူ	<input checked="" type="checkbox"/>	<input type="checkbox"/>
အခြား	<input type="checkbox"/>	<input type="checkbox"/>	ပြည်သူ့ကျန်းမာရေး လုပ်သား	<input type="checkbox"/>	<input type="checkbox"/>	စက်ပြင်ဆရာ	<input type="checkbox"/>	<input type="checkbox"/>
မှတ်ချက်			မှတ်ချက်			မှတ်ချက်		

(ဃ) ကျေးရွာသို့ ရောက်ရှိနိုင်သည့် လမ်းအခြေအနေ / ကျေးရွာတစ်ရွာသည် ၎င်း၏ ကျေးရွာအုပ်စုနှင့် ဆက်သွယ်ထားသော လမ်းအခြေအနေ (အောက်ပါတွဲကိုပိုင်းပါ)

ကျောက်ကြမ်းလမ်း: _____ ကတ္တရာလမ်း: _____ ကွန်ကရစ်လမ်း: _____ မော်တော်ဆိုင်ကယ်လမ်း: _____
 ကျောက်ခင်းလမ်း: _____ (ခြေသားလမ်း) လူသွားလမ်း: _____ အခြား: _____

(င) ကျေးရွာဖွံ့ဖြိုးမှုစီမံချက်

ပိုင်းပါ

(၁) လူထုပဟိုပြုစီမံကိန်းမစတင်မီ ဤကျေးရွာတွင်ကျေးရွာဖွံ့ဖြိုးမှု စီမံချက်ရှိခဲ့ပါသလား? ရှိပါသည်/မရှိပါ/မသိပါ

(၂) ရှိခဲ့ပါလျှင် ဤစီမံချက်ကို မည်သည့် ခုနှစ်တွင်ပြင်ဆင်ခဲ့ပါသနည်း? ၂၀၁၂/မေမိ

(၃) ဤစီမံချက်ကို ခြုံငုံမှုအတည်ပြုခဲ့ပါသလား? ပြုခဲ့ပါသည်/မပြုခဲ့ပါ/မသိပါ

(စ) ခရီးအကွာအဝေး

(၁) ဤကျေးရွာ၏ပဟိုမှ ၎င်းကျေးရွာအုပ်စု၏ပဟိုအထိ ခရီးခိုင်မည်မျှကွာဝေးသနည်း? မိုင် $\frac{1}{4}$ /မသိပါ

(၂) ဤကျေးရွာမှ ၎င်းကျေးရွာအုပ်စုပဟိုအထိ သွားလာရာတွင်ကြာမြင့်သည့်အချိန်။

ခြောက်သွေ့ရာသီတွင်ကြာချိန် ၂၀ မိနစ် ထော်လာဂျီ/မော်တော်ဆိုင်ကယ် (ခြေလျှင်) လား/မော်တော်ဘုတ်/
 အခြား: _____

မိုးရာသီတွင်ကြာချိန် ၂၀ မိနစ် ထော်လာဂျီ/မော်တော်ဆိုင်ကယ် (ခြေလျှင်) လား/မော်တော်ဘုတ်/
 အခြား: _____

(ဆ) ပတ်ဝန်းကျင်ဆိုင်ရာ သဘာဝဘေးအန္တရာယ်

ဤကျေးရွာတွင် ရေကြီးခြင်းကဲ့သို့ သဘာဝဘေးအန္တရာယ်ကျရောက်ဖူးခြင်း ရှိပါသလား။

မရှိပါ ရှိပါသည် ရှိလျှင်ဖော်ပြပါ _____

(၆) ကျေးရွာတွင် ဖွဲ့စည်းထားသော အဖွဲ့အစည်းများ

လူထုဗဟိုပြုစီမံကိန်းမတိုင်မီ ဤကျေးရွာတွင် ကျေးရွာဖွံ့ဖြိုးရေးအတွက် အစိုးရ (သို့) ရွာသားများကိုယ်တိုင် (သို့) စီမံကိန်းတစ်ခုခုမှ ဖွဲ့စည်းထားသည့် အဖွဲ့အစည်းများရှိပါသလား။

(၁) ကျေးရွာအုပ်စု

(၂) ကလေးစားရေးအဖွဲ့အစည်း

၁။ ရွာ အဖွဲ့အစည်း ဖွဲ့စည်းထားသည့် အဖွဲ့အစည်းများ

ကျေးရွာအုပ်စု

အမည် ဦးမောင်စိုးလင်း

လက်မှတ်  နေ့စွဲ ၄.၁.၂၀၁၆

လူထုစည်းရုံးရေးမှူး

အမည် ဦးဖြူညွန့်စော

လက်မှတ်  နေ့စွဲ ၄.၁.၂၀၁၆

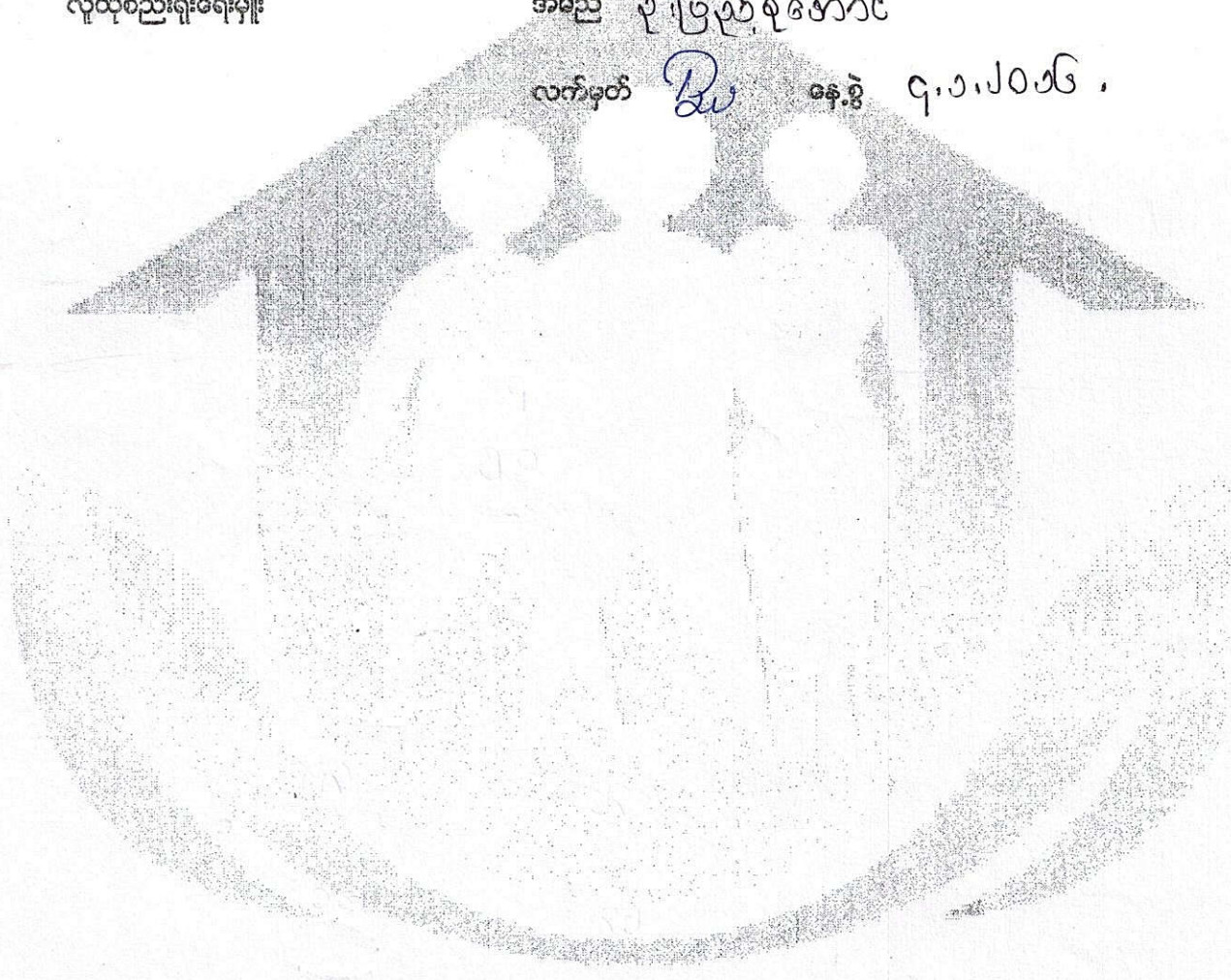



လူထုဖွဲ့စည်းမှု/စီမံကိန်း/စီမံကိန်းလက်ဖွဲ့
အပိုင်း-၃ ၂၉.၉.၂၀၁၅

ပုံစံ ၈-၂ - စီမံကိန်းစက်ဝန်းအချိန်ဇယား (PC 2)

လမ်းညွှန်ချက် သက်ဆိုင်ရာလူထုစည်းရုံးရေး/လက်ထောက်နည်းပညာနည်းပညာများများမှ စီမံကိန်းစက်ဝန်းအဆင့်တစ်ခုစီ ပြီးစီးတိုင်းကျေးရွာနှင့် ကျေးရွာအုပ်စု အတွက် ဤပုံစံကိုဖြည့်သွင်းရမည်။

စည်းရုံးရေး/ဝန်ထမ်း အမည် ဦးမြတ်စုံမောင်

နေ့စွဲ ၅.၁.၂၀၁၇

စက်ဝန်းအားအမှတ်ကြိမ်ပါ စက်ဝန်း(၁) စက်ဝန်း(၂) စက်ဝန်း(၃)

စက်ဝန်းအမှတ် စက်ဝန်း (၄)

ပြည်နယ်/တိုင်း မန္တလေး မြို့နယ် မုဆိုးတန်း ကျေးရွာအုပ်စု မုဆိုးတန်း ကျေးရွာ ၅၀၀၀၀၀

စီမံကိန်းဆောင်ရွက်မှုအဆင့်များ	နေ့စွဲ		အစည်းအဝေးတွင်တက်ရောက်သူအရေအတွက်			
	စတင်သည့်နေ့	ပြီးဆုံးသည့်နေ့	အမျိုးသားအရေအတွက်	အမျိုးသမီးအရေအတွက်	အိမ်ထောင်စုအရေအတွက်	လူမျိုးစုတက်ရောက်သူအရေအတွက်နှင့် လူမျိုးစုအမည်
၁. ကျေးရွာစီမံကိန်း မိတ်ဆက်အစည်းအဝေး	၄.၁.၂၀၁၇	၄.၁.၂၀၁၇	၆၅	၅၄	၁၂၄	၁၂၄ မဃ
၂. ကျေးရွာဖွံ့ဖြိုးရေး စီမံချက်ရေးဆွဲခြင်းအစည်းအဝေး	၅.၁.၂၀၁၇	၅.၁.၂၀၁၇	၈၆	၆၄	၁၅၀	၁၅၀ မဃ
၃. ကျေးရွာအုပ်စု လုပ်ငန်းဆုံးဖြတ်ချက်ချသည့်အစည်းအဝေး	၆.၁.၂၀၁၇	၆.၁.၂၀၁၇	၆	၄	၁၀	၁၀ မဃ
၄. မြို့နယ်အဆင့်စီမံကိန်းရေးဆွဲရေးနှင့်အကောင်အထည်ဖော်ရေးကော်မတီ၏ စီမံကိန်းသုံးသပ်မှုအစည်းအဝေး	၇.၃.၂၀၁၇	၇.၃.၂၀၁၇	မလို	မလို	မလို	မလို
၅. မြို့နယ်စီမံကိန်းရေးဆွဲရေးနှင့်အကောင်အထည်ဖော်ရေးကော်မတီ၏ဆုံးဖြတ်မှုကို ရွာသို့ အသိပေးအကြောင်းကြားသည့်အစည်းအဝေး	မလို	မလို	မလို	မလို	မလို	မလို
၆. စီမံကိန်းလုပ်ငန်းခွဲစီမံချက်ရေးဆွဲခြင်းအစည်းအဝေး	မလို	မလို	မလို	မလို	မလို	မလို
၆.၁။ စီမံကိန်းလုပ်ငန်း အကောင်အထည်ဖော်ရေးအစီအစဉ် ရေးဆွဲခြင်း						
၆.၂။ ဝယ်ယူရေးအစီအစဉ် ရေးဆွဲခြင်း						



လူထုဖော်ပြစီမံကိန်းစီမံကိန်းလက်စွဲ

အပိုင်း-၃ ၂၉.၉.၂၀၁၅

	မလို	မလို	မလို	မလို	မလို	မလို	မလို
၆.၃။ ဘဏ္ဍာရေးကုန်ကျမှု လျာထားအစီအစဉ် ရေးဆွဲခြင်း							
၆.၄။ ပြင်/ထိန်းအစီအစဉ် ရေးဆွဲခြင်း							
၇. စီမံကိန်းလုပ်ငန်းခွဲ တိုးတက်မှု စောင့်ကြည့်လစဉ်အစည်းအဝေး	မလို	မလို	မလို	မလို	မလို	မလို	မလို
၇.၁။ အစည်းအဝေး ပထမအကြိမ်							
၇.၂။ အစည်းအဝေး ဒုတိယအကြိမ်							
၇.၃။ အစည်းအဝေး တတိယအကြိမ်							
၈. စီမံကိန်းလုပ်ငန်းခွဲ အပြီးသတ်စစ်ဆေးခြင်းအစည်းအဝေး							
၉. လူထုစစ်ဆေးပွဲအစည်းအဝေး							

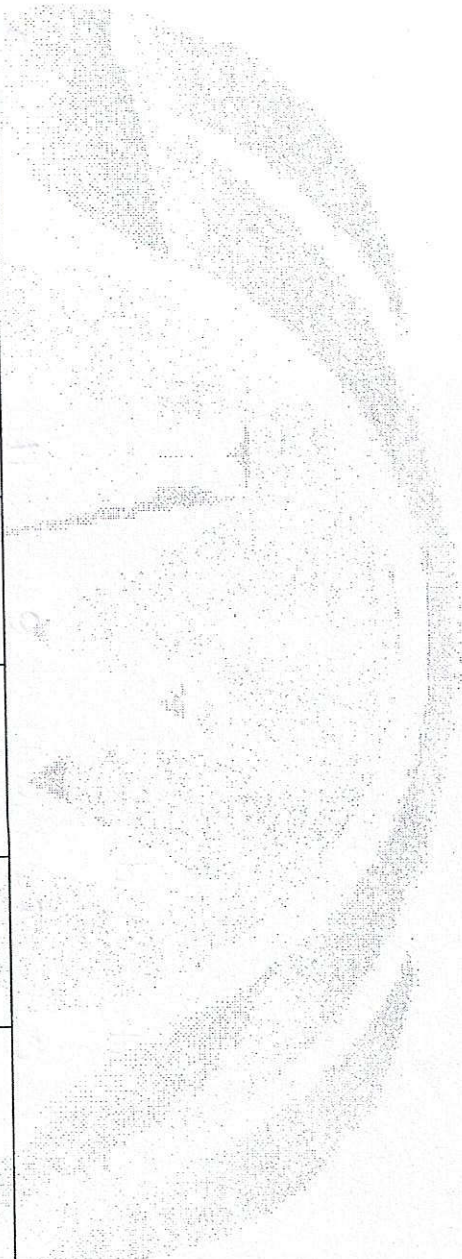

၈ ၈

ပုံစံ - ၈ - ၃ ကျေးရွာဖွံ့ဖြိုးရေး ဦးစားပေးအစဉ် (Form PC 3)

လမ်းညွှန်ချက်၊ အဆင့်(၃) ကျေးရွာမျှော်မှန်းချက်အစည်းအဝေး ပြီးဆုံးသောအခါ ကျေးရွာစီမံကိန်း အထောက်အကူပြု ကော်မတီသည် လူထုစည်းရုံးရေးမှူးအကူအညီဖြင့် ဤပုံစံကိုပြည့်စုံအောင် ဖြည့်သွင်းရမည်။

လူထုစည်းရုံးရေးမှူး/ဝန်ထမ်း အမည် ဦးပြည့်စုံအောင်

နေ့စွဲ ၅.၃.၂၀၁၇ စက်ဝန်းအား အမှတ်ခြစ်ပါ (✓) □ စက်ဝန်း(၁) □ စက်ဝန်း(၂) □ စက်ဝန်း(၃) □ စက်ဝန်း(၄)

ပြည်နယ်/တိုင်း မန္တလေး၊ မြို့နယ် သုတေသန၊ ကျေးရွာအုပ်စု ယဉ်စင်၊ ကျေးရွာ ရွာသာအေး

က၊ အခက်အခဲအတားအဆီးများအားရွေးနှေးခြင်း - ယခုလက်ရှိအခြေအနေတွင် ဤကျေးရွာဖွံ့ဖြိုးတိုးတက်ရေးအတွက် အဓိက အခက်အခဲအတားအဆီးများသည် မည်သည်များဖြစ်ပါသနည်း။ (အမျိုးသား/သမီး အနည်းဆုံးအခက်အခဲ ၅ ခုစီဖော်ပြပါ)

အမျိုးသား အဖွဲ့မှ တင်ပြသောအခက်အခဲအတားအဆီးများ	အမျိုးသမီး အဖွဲ့မှတင်ပြသောအခက်အခဲအတားအဆီးများ
၁ လမ်းပန်းဆက်သွယ်ရေးမကောင်းခြင်း	၁ လမ်းပေါက်ပျက်သည်ပြုပြင်ရေး
၂ လျှပ်စစ်ဓာတ်အားရရှိမှု မရှိခြင်း	လျှပ်စစ်ဓာတ်အားရရှိမှု မရှိခြင်း
၃ ကျေးရွာအတွင်း ရေအခက်အခဲ	ရေအခက်အခဲ
၄ ယဉ်စင်ကျေးရွာအတွင်း အခက်အခဲ	ရေအခက်အခဲ
၅ ရေအခက်အခဲ	ကျေးရွာအတွင်း အခက်အခဲ

ခ၊ မျှော်မှန်းခြင်း - နောင်လာမည့် (၅) နှစ် အတွင်း ကျေးရွာဖွံ့ဖြိုးရေး မျှော်မှန်းလျာထားချက်များအား တင်ပြပါ။

အမျိုးသားအဖွဲ့မှ တင်ပြသောမျှော်မှန်းချက်များ	အမျိုးသမီးအဖွဲ့မှ တင်ပြသောမျှော်မှန်းချက်များ
၁ လမ်းပန်းဆက်သွယ်ရေးမကောင်းခြင်း	လျှပ်စစ်ဓာတ်ရရှိမှု မရှိခြင်း
၂ ရေအခက်အခဲ	လမ်းပေါက်ပျက်ခြင်း
၃ လျှပ်စစ်ဓာတ်အားရရှိမှု မရှိခြင်း	ရေအခက်အခဲ
၄ ရေအခက်အခဲ	ရေအခက်အခဲ
၅ ရေအခက်အခဲ	ရေအခက်အခဲ

ဂ၊ လူထုစီမံကိန်း၏ လာမည့် (၆) နှစ်အတွက် အကျုံးဝင်သော ဦးစားပေး ဖွံ့ဖြိုးတိုးတက်မှု လုပ်ငန်း အစီအစဉ်များအားဖော်ပြပါ။

အဆင့်	ကျေးရွာအတွက် ဦးစားပေး ဖွံ့ဖြိုးတိုးတက်မှု လုပ်ငန်းစဉ်များ	အဆိုပြုသူ (အမျိုးသားများ/ အမျိုးသမီးများ/အမျိုးသား+ အမျိုးသမီး)	စနစ်မှန်းကုန်ကျ ဝင်ရိတ်	အကျိုးခံစားခွင့်ရှိသူ စနစ်မှန်းခြေ အရေအတွက်
၁	စိုက်ပျိုးရေး	ကျေး + ၆	၅၀၀၀၀၀၀	၄၈၂
၂	ယဉ်စင်ကျေးရွာအတွင်း အခက်အခဲ	ကျေး + ၆	၂၀၀၀၀၀၀	၄၈၂
၃	စက်ရေတွင် အခက်အခဲ	ကျေး + ၆	၁၆၀၀၀၀၀	၄၈၂
၄	ရေအခက်အခဲ	ကျေး + ၆	၂၀၀၀၀၀၀	၄၈၂
၅	ရေအခက်အခဲ	၆	၁၀၀၀၀၀၀	၄၈၂
၆	ရေအခက်အခဲ	ကျေး + ၆	၁၀၀၀၀၀၀	၄၈၂

ယား လူထုစီမံကိန်း၏ လာမည့် (၃) နှစ်အတွက်အကျိုးမဝင်သော ဦးစားပေး ဖွံ့ဖြိုးတိုးတက်မှု လုပ်ငန်း အစီအစဉ်များအားဖော်ပြပါ။

အစဉ်	ကျေးရွာအတွက် ဦးစားပေး ဖွံ့ဖြိုးတိုးတက်မှု လုပ်ငန်းစဉ်များ	အဆိုပြုသူ (အမျိုးသားများ/ အမျိုးသမီးများ/အမျိုးသား+ အမျိုးသမီး)	အခန်းကဏ္ဍ
၁	စက်ချုပ်သစ်တိုး	ကျား + မ	
၂	စိုက်/ဖွေဖြူရေးသစ်တိုး	ကျား + မ	
၃	စက်ရွှေ့လက်ဖွဲ့စစ်တိုး	ကျား + မ	
၄	တ္တုဖြူကုသစ်တိုး	မ	
၅	မရပိတ်ကယာဉ်	ကျား + မ	

ဥက္ကဋ္ဌ ၊ ကျေးရွာစီမံကိန်းအထောက်အကူပြုကော်မတီမှ အတည်ပြုသည်။

အမည် ဒေါ်ကြွေးကော် လက်မှတ်  ဇန.ရက် ၅.၁၀.၂၀၁၇

ကျေးရွာအုပ်စု	အမျိုးသား	အမျိုးသမီး	အမျိုးသား + အမျိုးသမီး
ကျေးရွာအုပ်စု			
ကျေးရွာအုပ်စု			
ကျေးရွာအုပ်စု			
ကျေးရွာအုပ်စု			
ကျေးရွာအုပ်စု			
ကျေးရွာအုပ်စု			
ကျေးရွာအုပ်စု			
ကျေးရွာအုပ်စု			
ကျေးရွာအုပ်စု			

စီမံကိန်းအဖွဲ့ဝင်များ၏ လက်မှတ်များ

အစဉ်	အမျိုးသား	အမျိုးသမီး	အမျိုးသား + အမျိုးသမီး	အခြား
၁	၁၈၃	၀၀၀၀၀၀၀၀	၀၁၈၃	ကျေးရွာအုပ်စု
၂	၁၈၃	၀၀၀၀၀၀၀၀	၀၁၈၃	ကျေးရွာအုပ်စု
၃	၁၈၃	၀၀၀၀၀၀၀၀	၀၁၈၃	ကျေးရွာအုပ်စု
၄	၁၈၃	၀၀၀၀၀၀၀၀	၀၁၈၃	ကျေးရွာအုပ်စု
၅	၁၈၃	၀၀၀၀၀၀၀၀	၀၁၈၃	ကျေးရွာအုပ်စု
၆	၁၈၃	၀၀၀၀၀၀၀၀	၀၁၈၃	ကျေးရွာအုပ်စု

ပုံစံ ၀-၄ ကျေးရွာအုပ်စုစီမံကိန်းလုပ်ငန်းခွဲရွေးချယ်ခြင်းပုံစံ

လမ်းညွှန်ချက်။ ။ ကျေးရွာအုပ်စုစီမံချက်ရေးဆွဲသည့်အစည်းအဝေးတွင် ဤပုံစံအားလူထုစည်းရုံးရေးမျိုး / လက်ထောက်နည်းပညာမျိုးတို့၏ အကူအညီဖြင့်ပြည့်စုံစွာ ဖြည့်သွင်းရမည်။ ဤပုံစံအားပြည့်စုံစွာဖြည့်သွင်းပြီးပါကကျေးရွာအုပ်စုဖွံ့ဖြိုးတိုးတက်ရေးစီမံချက်တွင်နှောက်ဆက်တွင်နှောက်ဆက်တွဲအဖြစ်တွဲထားရမည်။ CF မှ အချက်အလက်များကို MIS သို့ ထည့်သွင်းရမည်။ ကျေးရွာစည်းရုံးရေးမှ / လန်ထမ်းအမည် ဦးဖြည့်ချစ်မောင်

နေ့စွဲ ၆.၁.၂၀၁၇

ပြည်နယ်/တိုင်း မန္တလေး၊ မြို့နယ် ဇယားသီပေါ

စက်ဝန်းအားအမှတ်ဖြစ်ပေးပါ(V)၊ စက်ဝန်း(၁)၊ စက်ဝန်း(၂)၊ စက်ဝန်း(၃)၊ စက်ဝန်း(၄)၊ စက်ဝန်း(၅)

ကျေးရွာအုပ်စု ဘဏ်၊ စမ်း၊ ဖျာပုံရ

ကျေးရွာအမည်	ဆောင်ရွက်မည့် လုပ်ငန်းများ	အတိုင်းအတာ	ခန့်မှန်း တိုက်ရိုက်အကျိုး ခံစားခွင့်ရှိသူများ	အဆိုပြုတင်ပြသူ	စီမံကိန်းမှ ထည့်ဝင်မှု	ခန့်မှန်းကုန်ကျစရိတ်			စုစုပေါင်း
						ကျေးရွာမှ ထည့်ဝင်မှု	အခြားထည့်ဝင်မှု (ဖော်ပြပါ) ထည့်ဝင်ငွေ	အမည်/အဖွဲ့	
ဗမာစစ်	မီးသိုင်းခိုက် နေခြင်း	၁၄၄ သိုင်း	၁၃၄၃	<input type="checkbox"/> ကျား <input type="checkbox"/> မ <input checked="" type="checkbox"/> ကျား+မ	၁၀၇၇၃၇၈ ၄	၄၂၅ ၀၀၀၀	၅၃၁၂၁၆	နှစ်စု (ယက်ကျော်)	၁၅၄၅ ၀၀၀၀
ပွဲကတစား	မီးသိုင်းခိုက် နေခြင်း	၁၀၅ သိုင်း	၆၇၈	<input type="checkbox"/> ကျား <input type="checkbox"/> မ <input checked="" type="checkbox"/> ကျား+မ	၁၀၆၅၀၀ ၀၀	၃၅၅၄ ၀၀၀			၁၄၆၀ ၄၀၀၀
				<input type="checkbox"/> ကျား <input type="checkbox"/> မ <input checked="" type="checkbox"/> ကျား+မ					
				<input type="checkbox"/> ကျား <input type="checkbox"/> မ <input checked="" type="checkbox"/> ကျား+မ					

ရာထူး ကျေးရွာအုပ်စုပိုင်/ပထမအကြိမ်စာရင်းစစ်ရေးမှူး ဦးအောင်

အမည်- ဦးဖြည့်ချစ်မောင် လက်မှတ်

ရက်စွဲ- ၆.၁.၂၀၁၇

ခရစ်နှစ်ကမ္ဘာကျော်ပထမဆုံးနေ့ရက် = ၄.၁.၂၀၁၇

ခရစ်နှစ်ကမ္ဘာကျော်ပထမဆုံး အချိန် = ၁:၀၀ pm

ခရစ်နှစ်ကမ္ဘာကျော်ပထမဆုံး နေရာ = ရွာငြို-အုန်းကြီးကျောင်း

ခရစ်နှစ်ကမ္ဘာ - ဝေပုလုပ်ဝေပု = ဒေါ်ခင်နုရှို၊ ဦးမြသိန်၊ ဦးကျော်၊ ဦးယုန်၊ ဦးအောင်၊ ဒေါ်အိမ်စိမ်း

ခရစ်နှစ်ကမ္ဘာ တက်ကြွစက်မှု = ၁၂၄ ဇယား

ခရစ်နှစ်ကမ္ဘာ ဂုဏ်ထူးဆောင်များ = ဂုဏ်ထူးဆောင်များ၊ ဦးစိုးမိုး၊ မိတ်ဆက်ရေး နှင့်

အတူတူပင်တမ်းရေးသားခြင်း

အခမ်းအနားအစီအစဉ် (၁) - ဂုဏ်ထူးဆောင်များနှင့် ဦးယုန်၊ ဦးကျော်၊ ဦးအောင် နှင့် အခမ်းအနားအစီအစဉ်

များထပ်ကြား၍ အခမ်းအနား ဖွင့်ပွင့်စေရန် စေတနာရှိပါသည်။

အခမ်းအနားအစီအစဉ် (၂) - ကျေးဇူးတင်အားပေးရေးနှင့် ဦးစိုးမိုး၊ ဦးကျော်၊ ဦးအောင် နှင့် အခမ်းအနားအစီအစဉ်

စေတနာရှိ ကျေးဇူးတင်အားပေးမှု တက်ကြွစွာ ပူးပေါင်းပါဝင်ဆောင်ရွက်ရန်

တပ်ဆင်ပြောကြားခဲ့ပါသည်။

အခမ်းအနားအစီအစဉ် (၃) - ဂုဏ်ထူးဆောင်များနှင့် ဦးယုန်၊ ဦးကျော်၊ ဦးအောင် နှင့် ခရစ်နှစ်ကမ္ဘာကျော်

ဂုဏ်ထူးဆောင်များကို ကျေးဇူးတင်အားပေးမှု ဖွင့်ပွင့်စေရန်

ပါသည်။

အခမ်းအနားအစီအစဉ် (၄) - ဂုဏ်ထူးဆောင်များနှင့် ဦးယုန်၊ ဦးကျော်၊ ဦးအောင် နှင့် ဂုဏ်ထူးဆောင်များ

အကြောင်း နှင့် ဂုဏ်ထူးဆောင်များကို ဖွင့်ပွင့်စေရန် တောင်းဆိုပါသည်။

အခမ်းအနားအစီအစဉ် (၅) - ဂုဏ်ထူးဆောင်များနှင့် ဦးယုန်၊ ဦးကျော်၊ ဦးအောင် နှင့် ဂုဏ်ထူးဆောင်များ

အကြောင်း ကျေးဇူးတင်အားပေးမှု ဖွင့်ပွင့်စေရန် တောင်းဆိုပါသည်။

အခမ်းအနားအစီအစဉ် (၆) - လူထုစည်းရုံးရေးမှူး ဦးမြင့်စုံကောင် မှ စီမံကိန်းဆောင်ရွက်

ရှင်းပေး တောင်းပန်၊ စီမံကိန်းဆောင်ရွက်မှု ကပိုင်၊ (၆)ပိုင်၊

အဆင့် (၁၄) ဆင့်အား ကျေးဇူးတင်ပူဇော် နှင့် ဆွေးနွေး တင်ပြခဲ့ပါသည်။

အခမ်းအနားအစီအစဉ် (၇) - လက်ထောက်ဒုတိယဥက္ကဋ္ဌ ဒေါ်ခင်ညို မှ ကျေးဇူးတင်စာ

လုပ်ငန်းများကဏ္ဍအား နှင့် ကျေးဇူးတင်စာ လုပ်ငန်းများ ကဏ္ဍအား

ဆွေးနွေး တင်ပြခဲ့ပါသည်။

အခမ်းအနားအစီအစဉ် (၈) - လက်ထောက်ဒုတိယဥက္ကဋ္ဌ ဒေါ်ခင်ညို မှ လုပ်ငန်းပတ်ဝန်းကျင်

ပတ်ဝန်းကျင် ကဏ္ဍအား ဆွေးနွေး တင်ပြခဲ့ပါသည်။ ဆက်လက်၍ ဗဟုဝ-

ပတ်ဝန်းကျင် စာအုပ်အတွက် နှင့် ဖုန်းအတွက် များ ကဏ္ဍအား ကို

ရှင်းပေး တင်ပြခဲ့ပါသည်။

အခမ်းအနားအစီအစဉ် (၉) - လူထုစည်းရုံးရေးမှူး ဦးမြင့်စုံကောင် မှ တွင်း၊ မြေရာ

အခြေခံကဏ္ဍများကို ဆွေးနွေးခဲ့ပါသည်။

အခမ်းအနားအစီအစဉ် (၁၀) - လူထုစည်းရုံးရေးမှူး ဦးမြင့်စုံကောင် မှ ဆေးကုသရေး

ပတ်ဝန်းကျင်အဖွဲ့၏ အခြေခံကဏ္ဍများကို ကျေးဇူးတင်ပူဇော် နှင့် ဆွေးနွေးခဲ့

ပါသည်။

အခမ်းအနားအစီအစဉ် (၁၁) - လူထုစည်းရုံးရေးမှူး ဦးမြင့်စုံကောင် မှ အဖွဲ့အစည်း

တာဝန်ဝတ္တရားများကို ဆွေးနွေး တင်ပြခဲ့ပါသည်။

အခမ်းအနားအစီအစဉ် (၁၂) - လူထုစည်းရုံးရေးမှူး ဦးမြင့်စုံကောင် မှ ဆေးကုသရေး နှင့် ဆေးကုသရေး

အဖွဲ့အစည်းများကို ဆွေးနွေး ခဲ့ပါသည်။

အခမ်းအနား ဗဟိုကော်မတီ (၁၃) - လူ့ဥပဒေကြမ်းရေး ဦးဆောင်ပွဲ ။

မိမိတို့အဖွဲ့အစည်းများမှ ဖွဲ့စည်းပေးပြီး ကျေးဇူးတင်စွာ

အားပေးဆောင်ရွက်ပေးပါရန် တောင်းဆိုပါသည်။

ဦးတင်ထွန်းကောင်စီ ဦးဆောင်ဖွဲ့စည်း

တို့ကား ရွေးချယ်ခဲ့ပါသည်။

အခမ်းအနား ဗဟိုကော်မတီ (၁၄) - လူ့ဥပဒေကြမ်းရေး ဦးဆောင်ပွဲ ။

ဦးတင်ထွန်းကောင်စီ ဦးဆောင်ဖွဲ့စည်းပေးပြီး ကျေးဇူးတင်စွာ

အားပေးဆောင်ရွက်ပေးပါရန် တောင်းဆိုပါသည်။

ဦးတင်ထွန်းကောင်စီ ဦးဆောင်ဖွဲ့စည်းပေးပြီး ကျေးဇူးတင်စွာ

အားပေးဆောင်ရွက်ပေးပါရန်

စာစဉ်းစာလေးကျင်းပတတ် လွှဲရက် = ၅.၁.၂၀၁၇

စာစဉ်းစာလေးကျင်းပတတ် စာချိန် = ၁:၀၀ pm

စာစဉ်းစာလေးကျင်းပတတ် နေရာ = ဓမ္မဦးစွန်းကြီးကျောင်း

စာစဉ်းစာလေး ဝတ်စုံဘူ = ဦးပြည့်သုံးနှောင်းဦးယုန်ဦး၊ ဒေါ်ခင်နီ၊ ဒေါ်ခင်မေ

စာစဉ်းစာလေး တတ်ကျော်ဘူ = ၁၅၀ ယောက်

စာစဉ်းစာလေး ဂုဏ်တော်ချွန် = လူမှုဆန်းစစ်မှုများ ဝတ်စုံဘူ၊ ကျေးဇူးဖွဲ့ဖို့

တို့တတ်ရေးစာစီစာရိ ကျေးဇူးဖြင့် နှင့် ကျေးဇူးတင်ပေးရန်

စာစာတတ်ကျော်ရေးစာစီ ဖွဲ့စည်းရန်

စာစဉ်းစာလေး စာစီစာရိ (၁) - လူမှုဆန်းစစ်မှုများ နှင့် ဦးပြည့်သုံးနှောင်း မှ စာစဉ်းစာလေး ယာယီရေး
စာစီစာရိ များကို ကျေးဇူးတင်ပေး နှင့် ဝန်ထုပ်ပေးပေးပါသည်။

စာစဉ်းစာလေး စာစီစာရိ (၂) - လူမှုဆန်းစစ်မှုများကို လူမှုဆန်းစစ်မှုများ ဦးယုန်ဦး
ဖက်စောက်နည်းပညာများ ဒေါ်ခင်မေ တို့မှ ကျေးဇူးတင်ပေး နှင့်
ပေးပေးအောင်ပေးရန် တစ်ခုချင်းစီကို ယုံကြည်စိတ်ချပေးပါသည်။

(၁) ကျေးဇူးတင်ပေး (၂) လူမှုဆန်းစစ်မှုများ စာစီစာရိ စီမံပုံ

(၃) ကျေးဇူးတင်ပေး (၄) စာစဉ်းစာလေး ချိတ်ဆက်မှုပေး

(၅) ကျေးဇူးတင်ပေး (၆) ခုရှာခန့် ဖွဲ့စည်းပေးပါမည်

(၇) ကျေးဇူးတင်ပေး စာစီစာရိ ဖွဲ့စည်းမှု နှင့် ထိန်းချုပ်မှုပုံစံ တို့ပေးပေးပါမည်။

စာစဉ်းစာလေး စာစီစာရိ (၃) - ကျေးဇူးတင်ပေး တို့တတ်ရေး စာစီစာရိ ကျေးဇူးတင်ပေးမှု
များမှ ကျေးဇူးတင်ပေး နှင့် ပေးပေးအောင်ပေးရန် ကျေးဇူးတင်ပေး

- အပူပိုင်းတာ၊ ကျွဲငှက်၊ တိုင်း၊ ကက်ကဲများ၊ ရွှေငှက်၊ ရွှေငှက်များ

ဖော်ထုတ်ပြီး ဝေဖန်ချက်ပေးရန်၊ ကျွဲငှက်ထုတ်ဖော် လိုက်နာရန်

(၄) နှစ်စာလုပ်ငန်းများ ဖော်ထုတ်ခဲ့ပါသည်။

ထမင်း - ယင်းစီစဉ် ချက်ပြုတ်ခြင်း

ခွက်ယွမ်း - ပုစွန် - ယင်းခင်း - ရွှေဘေး - ဆေးယင်းခင်းခြင်း

ကက်ယွမ်း - ခက်ရေတွင်ကျွတ်ခြင်း

စားဖွယ် ဖြေခွာကုန်ခြင်း

ကမ်းစားစစ်စစ် (၄) - ကျွဲငှက်ထုတ်ဖော်ပြီးတိုင်းတတ်ကျွမ်း ကောက်စားထုတ်ကော်မတီဖွဲ့စည်းခြင်းနှင့်

လုပ်ငန်းစဉ်ကို စိုက်စားလုပ်ငန်းများ ထွေးချွမ်းခဲ့ပါသည်။ ထိုသို့ ကျွဲငှက်ထုတ်ဖော်

စိုက်စားလုပ်ငန်းများ၊ ကော်မတီများ၏ တာဝန်ထွက်ပေးမှုများကို ဖော်ပြရန်

ကျွဲငှက်ထုတ်ဖော်မှုပုံစံ၊ ပုံစံ၊ နည်းစနစ်များ ဖွဲ့စည်းခဲ့ပါသည်။

ကမ်းစားစစ်စစ် (၅) - ကျွဲငှက်ထုတ်ဖော်ခြင်း၊ ခွက်ယွမ်းစားခြင်း၊ မိတ်ဆက်စားခြင်း၊ စားဖွယ် ခွက်ယွမ်း

ကမ်းစားစစ်စစ်များ ဖြေခွာကုန်ခြင်း ဖြေခွာခဲ့ပါသည်။

စိုက်စား မိတ်ဆက်စားခြင်း၊ ခွက်ယွမ်း စစ်စစ်များ (၅:၀၀ pm) နာရီတွင်

ဖွဲ့စည်းခဲ့ပါသည်။

