

ပြည်ထောင်စုသမ္မတ မြန်မာနိုင်ငံတော်အစိုးရ
စိုက်ပျိုးရေး၊ မွေးမြူရေးနှင့် ဆည်မြောင်းဝန်ကြီးဌာန
ကျေးလက်ဒေသဖွံ့ဖြိုးတိုးတက်ရေး ဦးစီးဌာန
ညောင်ဦးမြို့နယ်



လူထုဗဟိုပြုစီမံကိန်း

National Community Driven Development Project
(NCDDP)



ကျေးရွာဖွံ့ဖြိုးရေးအစီအစဉ်
Village Development Plan (VDP)
စည်သာကျေးရွာ၊ စည်သာအုပ်စု

၂၀၁၇ ခုနှစ်

ညောင်ဦးမြို့

၁။ မြို့နယ်မြေပုံ

၂။ ကျေးရွာမြေပုံ(တည်နေရာ)

၃။ အုပ်စုတွင်ပါဝင်သောကျေးရွာများစာရင်း

၄။ ကျေးရွာအခြေခံအချက်အလက်များ(ကျေးရွာသမိုင်းကြောင်း)

၅။ လူထုပူးပေါင်းပါဝင်သော လူမှုဆန်းစစ်ခြင်းနှင့် အကဲဖြတ်ခြင်းလုပ်ငန်းစဉ် (PSA/PRA) အကျဉ်းချုပ်

၆။ ကျေးရွာဖွံ့ဖြိုးရေးအစီအစဉ်အတွက်အသုံးပြုခဲ့သော PRA tools များနှင့် တစ်ခုချင်းစီအတွက် သုံးသပ်ချက်များ

၇။ ကော်မတီဝင်များရွေးချယ်ခြင်းနှင့်ကျေးရွာဖွံ့ဖြိုးရေးအစီအစဉ်ဆောင်ရွက်မှုမှတ်တမ်းဓါတ်ပုံများ

၈။ ကျေးရွာအချက်အလက်(ပုံစံ-၁)

၉။ စီမံကိန်းစက်ဝန်းအချိန်ဇယား(ပုံစံ-၂)

၁၀။ ကျေးရွာဖွံ့ဖြိုးရေးဦးစားပေးအစီအစဉ်(ပုံစံ-၃)

၁၁။ ကျေးရွာအုပ်စုစီမံကိန်းလုပ်ငန်းခွဲရွေးချယ်ခြင်း(ပုံစံ-၄)

၁၂။ အစည်းအဝေးမှတ်တမ်းများ

၁၃။ ကဏ္ဍအလိုက်ဦးစားပေးဖွံ့ဖြိုးရေးလုပ်ငန်းစဉ်များ

ညောင်ဦးမြို့နယ်လူထုဗဟိုပြု စီမံကိန်း

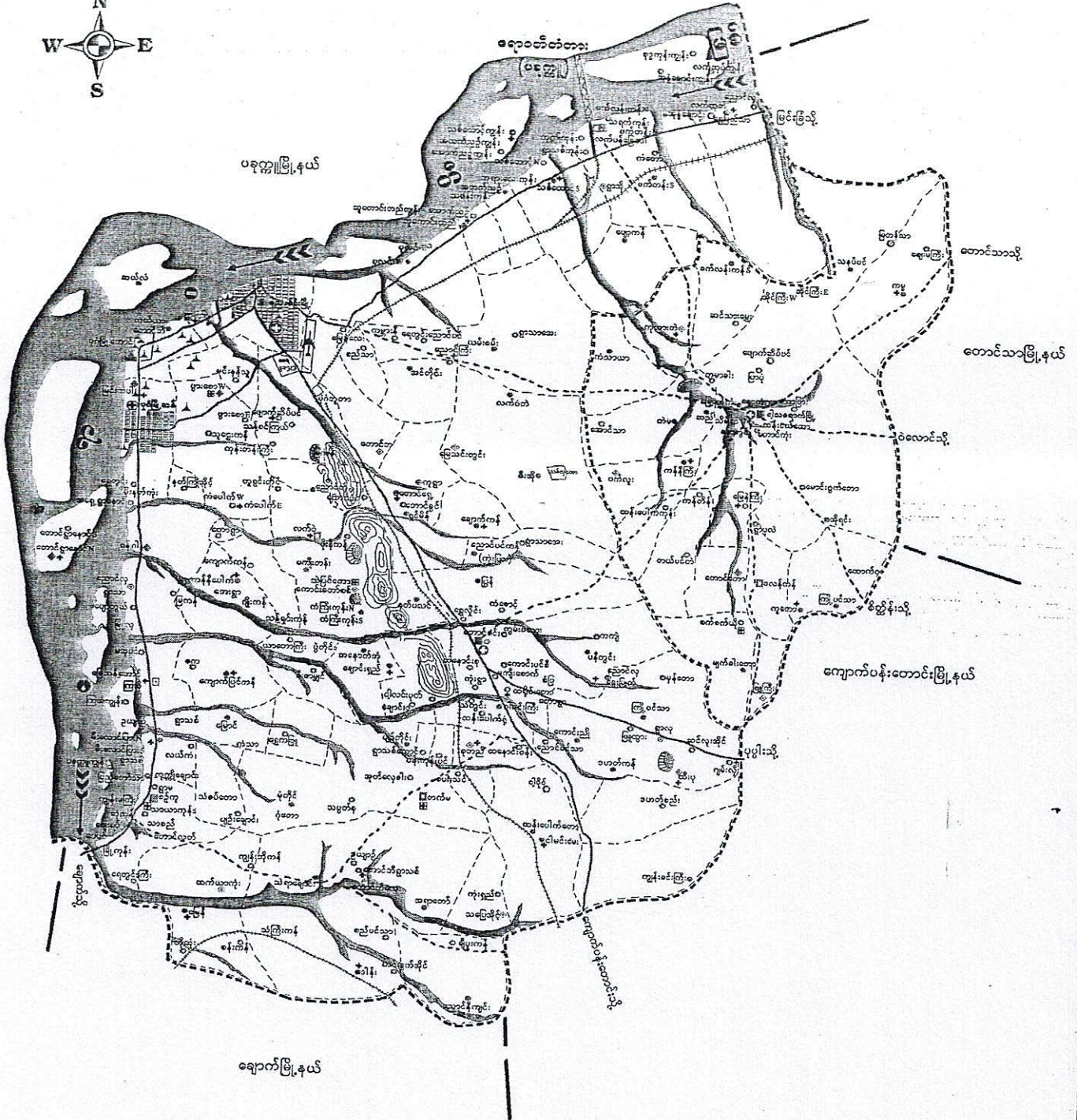

၁၀
၁၁
၁၂
၁၃
၁၄
၁၅
၁၆
၁၇
၁၈
၁၉
၂၀
၂၁
၂၂
၂၃
၂၄
၂၅
၂၆
၂၇
၂၈
၂၉
၃၀
၃၁
၃၂
၃၃
၃၄
၃၅
၃၆
၃၇
၃၈
၃၉
၄၀
၄၁
၄၂
၄၃
၄၄
၄၅
၄၆
၄၇
၄၈
၄၉
၅၀
၅၁
၅၂
၅၃
၅၄
၅၅
၅၆
၅၇
၅၈
၅၉
၆၀
၆၁
၆၂
၆၃
၆၄
၆၅
၆၆
၆၇
၆၈
၆၉
၇၀
၇၁
၇၂
၇၃
၇၄
၇၅
၇၆
၇၇
၇၈
၇၉
၈၀
၈၁
၈၂
၈၃
၈၄
၈၅
၈၆
၈၇
၈၈
၈၉
၉၀
၉၁
၉၂
၉၃
၉၄
၉၅
၉၆
၉၇
၉၈
၉၉
၁၀၀

ကျေးရွာအုပ်စုခြေမြေပုံ

စည်သာကျေးရွာအုပ်စု

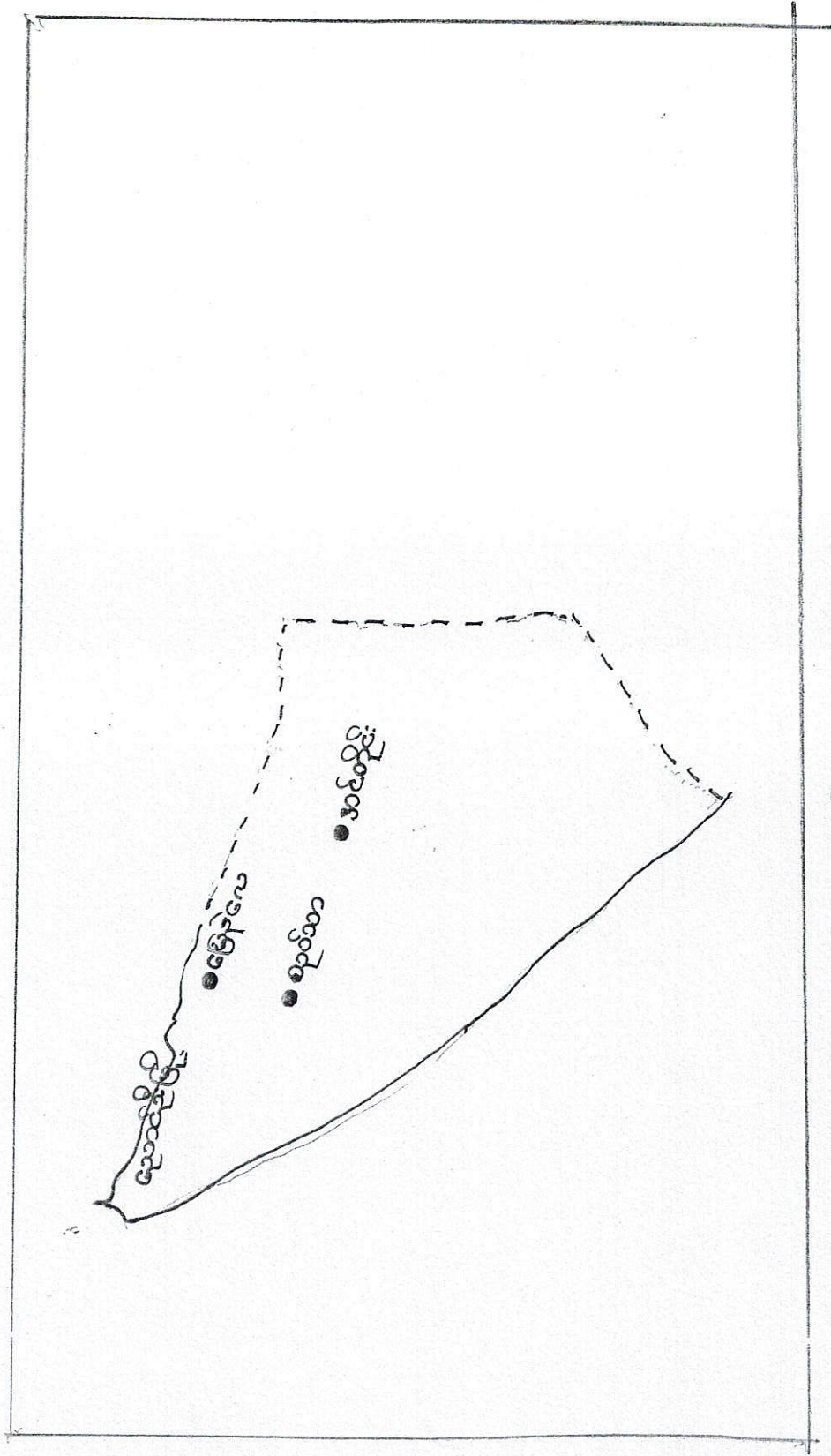

စည်သာအုပ်စုအတွင်းရှိအထကကျောင်း

• စည်သာ

ရေပူစိုက်ရေး လမ်းကြောင်း
 ရေပူစိုက်ရေး လမ်းကြောင်း

အားလျှော့စက်
 မြေစိုက်ရေးစက်

စည်သာကျေးရွာ ရေပိုက်လိုင်း သွယ်တန်း ဖြေ ဖြေ ပုံ

- 665' + 150' = 21 ဦး (45 မိနစ်)
- 523' = 22 ဦး (က=11+811) 30+30 မိနစ်
- 425' = 14 ဦး (30 မိနစ်)
- 200' = 11 ဦး (30 မိနစ်)
- 500' + 445' = 22 ဦး (က=13+8=9) 30+30 မိနစ်
- 344' = 8 ဦး (30 မိနစ်)
- 2700' = ကျေးလက်ရေပိုက်လိုင်း
- = မိန့်ထား

ကျေးလက်ရေပိုက်လိုင်း

ကျေးလက်
 ကျေးလက်

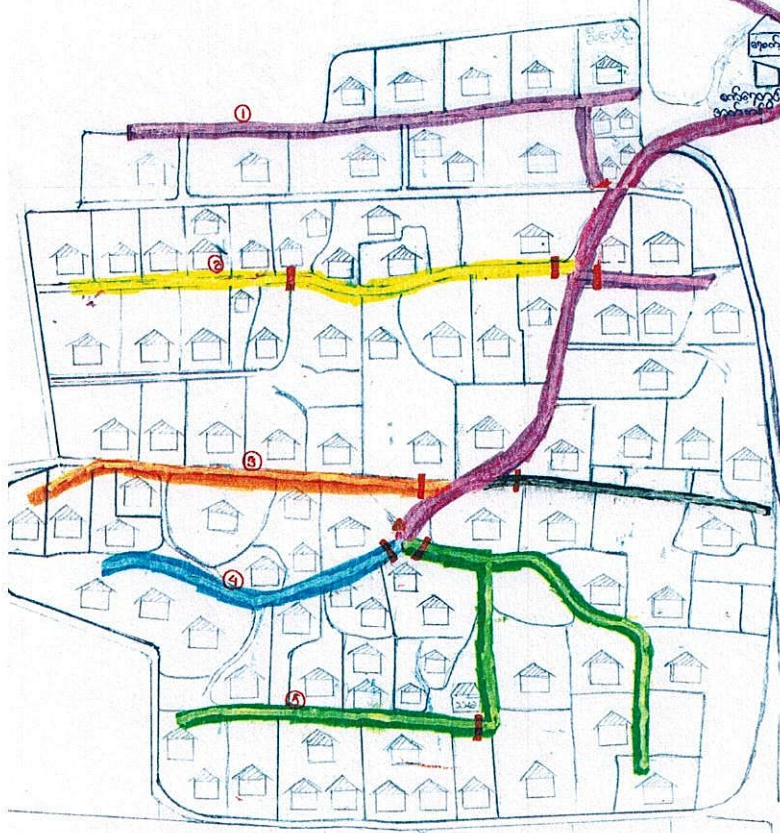

အေးစေတီတူရား
 ကျောင်း

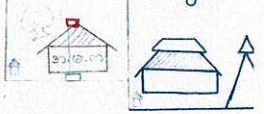

စည်သာ နွေးကွာ သမိုင်း အကျဉ်း

- စည်သာကွာအမည်မှာ ယာခင်းအမည်ကို အစွဲပြု၍ ခေါ်တွင်ခြင်းဖြစ်သည်။
 နွေးကွာ အပေါ်အပေါ် မှာ လျှပ်ကွန်း ဖြစ်သည်။
- ကွာယံလေး ပျံသွားပေါင်း၍ ကွာတည်ခြင်းဖြစ်သည်။
- လျှပ်ကွန်းဟု ခေါ်တွင်ခြင်းမှာ တောင်အမြင့်ဆုံး တွင်ရှိ၍ ဖြစ်သည်။
- ယခု နွေးကွာတည်ရှိရာနှင့် ခြိုက်ပျိုးပြေအားလုံးသည် ညီညာဖြန့်ဖြူးနေပါသေး
- နွေးကွာအုပ်စု၏ လူနေထိုင်သည် အကျယ်အဝန်းမှာ မြေဧရိယာ (၁၁၁) ဧက
 ခန့်ကျယ်ဝန်းပါသည်။
- ဒုတိယကမ္ဘာစစ်အတွင်း စီးလောင်မှုဖြစ်ပွား၍ အိမ်ခြေ (၈၈) လုံး
 ပျက်စီးသွားခဲ့သည်။ လူအသေအပျောက် ပရှိပါ။
- ကွာနီးပတ်ဝန်းကျင်မှ ထောက်ပံ့မှုဖြင့် သော်လည်းကောင်း၊ ကိုယ်ထူကိုယ်ဝ
 ဖြင့်သော်လည်းကောင်း ပျက်စီးမှုများကို ပြန်လည်ထူထောင်ခဲ့သည်။
- ၁၉၉၆ ခုနှစ်တွင် နွေးကွာမှ ကိုယ်ထူကိုယ်ဝ ပူးပေါင်းဆောင်ရွက်၍
 ကွာဦးကျောင်းမှ ဆရာတော် ဦးဆောင်မှုဖြင့် အုတ်ဂေဟာန်၊ မြေသားဂေဟာန်
 များ ဆောက်လုပ်ခြင်း၊ မြေသားလမ်းများ ဆောက်လုပ်ခြင်း၊
 ပြင်ဆင်ခြင်းများ ဆောင်ရွက်ခဲ့သည်။
- စိုးရာသီတွင် လမ်းများတွင် ဂေဟာန် စားခွဲများ ဖြစ်၍ နှစ်တိုင်း ပြုပြင်
 များ ပြုလုပ်ရသည်။ ထို့ကြောင့် လမ်းများ ကျောက်ခင်းတို့ဖြင့်ဆင်နေသည်။
- ၂၀၁၁ ခုနှစ်တွင် စည်ထံမှ အုတ်ဂေဟာန် ပြုလုပ်ပေး၍ ဂေဟာန်အတန်

လုံလောက်မှုရှိသည်။

- ကျေးဇူး ပညာသင်ကြားရေးအတွက် နှစ်ပတ်ပတ်ကျော် ဝန်ထမ်းသည်။

စာသင်စာပေးများ ရေးသုံးစွဲမှု အစာအာဟာရနှင့် အလှူ ဖြစ် တစ်ဦးမှ
ရေးရာနှင့် တစ်လုံး စနစ်တကျ ဆောင်ရွက် လျှော့နည်းခဲ့သည်။

သို့သော် စာသင်ကျောင်းအဝန်းတွင် အကာအကွယ် တံတိုင်းများ မရှိပြီ။

လုံခြုံမှု မရှိပါ။

- လက်ရှိ ရွာ၏ စီးပွားရေး အခြေအနေအာ - ထန်းတက်ခြင်း၊ ယာပို့ ကြခြင်း၊

မွေးမြူရေး ပြုလုပ်ခြင်း၊ ပဲခူးစက်တိုက် ဆီဆီ များ တည်ဆောက်ခြင်း၊

ဆိပ်ဆိုင်များ ဖွင့်ခြင်း၊ ကျတမ်း လုပ်ငန်း စာသင်ပွဲ ကြိုတင်သည်။

လူထုပေါင်းချုပ်ပါဝင်သော လူမှုဆန်းစစ်ခြင်းနှင့် အားပြတ်ခြင်း လုပ်ငန်းစဉ်

(CPA / PRA) အကျဉ်းချုပ် ဇယား

စဉ်	အကြောင်းအရာ	ရက်စွဲ	ဦးတည်ချက်	လက်တွေ့လုပ်ငန်း			အဓိကအဖွဲ့အစည်းများ
				ကျား	မ	ပေါင်း	
၁။	ကျေးရွာလူမှုရေးဗြဟ္မစာပုံပြင် (social map/ Resource map)	13.12.16	ကျေးရွာသူကျေးရွာသားများ၊ ကော်မတီဝင်များ	၁၅	၁၇	၃၂	ကျေးရွာအုပ်စုဝင်အဖွဲ့ဝင်၊ အိမ်ခြေဇယား၊ အခြေစိုက်ရေး၊ ဝဘုရားပုထိုးများစသောကျေးရွာ၏ စက်မှုကိရိယာအဖွဲ့အစည်း၊ ပါဝင်ဆိုင်ရာ အခြေအနေများကိုရေးဆွဲဖော်ထုတ်ပါသည်။
၂။	ရာသီခွင်ပြဗြဟ္မစာပုံ (Seasonal Calendar)	13.12.16	ကျေးရွာသူကျေးရွာသားများ၊ ကော်မတီဝင်များ	၁၃	၁၄	၂၇	ရာသီဥတုပိုက်ပြောင်းလဲမှုများ၊ လယ်ယာလုပ်ငန်းများ၊ မွေးမြူရေး၊ လုပ်ငန်းများ၊ ဝမ်းဓာတ်ယူမှု၊ ပွင့်ပွားမှုတို့ကိုဖော်ပြပါသည်။
၃။	ကျေးရွာ၏ ဦးစားပေးအစီအစဉ်ဇယား (Metric Ranking)	13.12.16	အမျိုးသားနှင့်အမျိုးသမီးအုပ်စု	၃၀	၃၅	၆၅	ကျေးရွာသူကျေးရွာသားများ၏ ကျေးရွာအတွက် အဓိကလိုအပ်သော စီမံကိန်းလုပ်ငန်းစဉ်များကို ညှိနှိုင်းတိုင်ပင်ရေးဆွဲဆွဲ ဖော်ပြပါသည်။
၄။	ပြဿနာအင်္ဂါ (Problem Tree)	13.12.16	ကျေးရွာသူကျေးရွာသားများ၊ ကော်မတီဝင်များ	၂၀	၂၀	၄၀	ကျေးရွာသူကျေးရွာသားအများစုကွေ့ပျက်သော စီမံကိန်းလုပ်ငန်းစဉ်ကိုကြည့်ရှုကြည့်ရှုကြောင်း ဆက်သွယ်မှုများကို ပြဿနာအင်္ဂါအဖြစ်ဖော်ပြဆွဲဆွဲ ဖော်ထုတ်ပါသည်။

လူ့တုံ့ပြန်ခြင်းဆိုင်ရာ လူမှုဆန်းစစ်ကြမ်းနှင့် ဆက်သွယ်ခြင်းလုပ်ငန်းစဉ်

(CPSA / PRA) ဆက်လျှိုးချုပ် ဂယာ

စဉ်	ခေကြောင်း အရာ	ရက်စွဲ	ဦးတည်ချက်	ထက်စာရင်း			အဓိကဆွေးနွေးချက်
				ကျား	မ	ပေါင်း	
၆	အဖွဲ့အစည်း ချိတ်ဆက်မှု (Venn Diagram)	13.12.16	ကျေးရွာသူ ကျေးရွာသားများ ကျေးရွာအုပ်စု ရေးအဖွဲ့ဝင်များ	၁၀	၁၅	၂၅	ကျေးရွာအတွင်းတွင် ရှိနေသော လူမှုအဖွဲ့ အစည်းများ ၂ ခု၊ ကျေးရွာ လူထုအကြား ချိတ်ဆက် နေမှုကို ထိခတ်ခြင်းသာ ရှိမကောင်းဖြစ်သော် ငြိမ်ပါသည်။
၆	လူမှုစီးပွား အဆင့်ဆန်းစစ် ခြင်း (Wealth Ranking)	13.12.16	ချမ်းသာ၊ အလုပ်အဆောင်၊ မွေးဖွား	၁၅	၁၆	၃၁	ကျေးရွာအတွင်းရှိ လူများ အကြား ဖွဲ့စည်းပစ္စည်း ပစ္စည်း၊ အနုပညာအဖွဲ့အစည်း နှင့် အဆင့်မြှင့်တင်ရေး နှင့် ကျေးရွာအဆင့် လျှော့ချမှုဝင်ရောက်မှု အစီအစဉ်များကို ထည့် သွင်းဆွေးနွေးနိုင်ရန် ခက်ခဲကြောင်းပါသည်။
၇	ဖိစီးမှု ကွန်ယက် (Spider Web)	13.12.16	ကျေးရွာသူ / ကျေးရွာသား များ၊ အဖွဲ့အစည်း အဖွဲ့အစည်း အဖွဲ့	၁၅	၁၇	၃၂	အဖွဲ့အစည်း ၂ ခု၊ အဖွဲ့ အစည်းများအား အလုပ်အကိုင်အဖွဲ့အစည်း၊ တိုင်းတာမှုအဖွဲ့အစည်း ပညာရေးအဖွဲ့အစည်း အဖွဲ့အစည်းနှင့် အဖွဲ့အစည်း အဖွဲ့အစည်းကို ဆွေးနွေး ပါသည်။

ကျား / မ ပိုင်ဆိုင် နေသည့် နေရာများ

ကျား / မ ပိုင်ဆိုင်

ကျား / မ ပိုင်ဆိုင်

အခြားအဖွဲ့အစည်းများမှ ပုံနှိပ် နေရာများ

အခြားအဖွဲ့အစည်းများမှ ပုံနှိပ် နေရာများ

ကျား	မ	ကျား	မ	ကျား
ပုဆိုး	ထောင့်	ပုဆိုး	ထောင့်	ယာဇာဒိ
ပုခွေး	ကျောက်ပြင်	ပုခွေး	ကျောက်ပြင်	ခရိုင်
ခွေးကျွန်း	သားရဲကျွန်း	ခွေးကျွန်း	သားရဲကျွန်း	ပိုင်ဆိုင်မှု
ကျွန်းကျွန်း	အထူးအဖွဲ့အစည်း	ကျွန်းကျွန်း	အထူးအဖွဲ့အစည်း	ကျား
ကျွန်း	ကျွန်း	ကျွန်း	ကျွန်း	TV
	ကျွန်း		ကျွန်း	အိမ်ထောင်
	ကျွန်း		ကျွန်း	အိမ်ထောင်

ဥက္ကဋ္ဌ ဖြစ်ပေရန် ဇယား

ကျေးဇူး-စည်ဝာ

ခုတ်စု - စည်ဝာ

ရက်စွဲ - ၁၃-၁၂-၂၀၁၆

အစဉ်	သတ်မှတ်ချက်	ခွဲစိတ်ထားသော အရေအတွက်	ရာခိုင်နှုန်း
(၁) အခြေမရှိသည့် ခုတ်စု	လယ်မြေအကျယ်အဝန်း၊ တိုက်ခင်း၊ ကား၊ နှား၊ ပျံ၊ ရွက်၊ ဆိုင်ကယ်၊ ဗိုလ်၊ ဗိုလ်ချုပ်၊ ဗိုလ်မှူး၊ ဗိုလ်မှူးချုပ်၊ ဗိုလ်မှူးချုပ်၊ ဗိုလ်မှူးချုပ်	၁၅	၁၅.၃%
(၂) အလယ်အလတ် ခုတ်စု	ကျေးလက်၊ အလယ်တန်း၊ အလယ်တန်း၊ အလယ်တန်း၊ အလယ်တန်း၊ အလယ်တန်း	၂၀	၂၀.၄%
(၃) အသင့်အတင့် ဖြေလည်ထား ခုတ်စု	ကျေးလက်၊ အလယ်တန်း၊ အလယ်တန်း၊ အလယ်တန်း၊ အလယ်တန်း	၃၀	၃၀.၆%
(၄) မဖြေလည်ထား ခုတ်စု	ကျေးလက်၊ အလယ်တန်း၊ အလယ်တန်း၊ အလယ်တန်း	၃၃	၃၃.၆%
အစုစည်းပါးထား ခုတ်စု			

ကျေးဇူးခြင်း နှင့် သုံးသပ် စစ်ဆေးခြင်း

- * ကျေးဇူး နာတွင်း: အာပြုလည် ဆုံးသောအုပ်စု (၁၅) စု ရှိပါသည်။
- * ကျေးဇူး နာတွင်း: ပြေလည်သောအုပ်စု (၂၀) စု ရှိပါသည်။
- * ကျေးဇူးနာတွင်း: အသင့်အတင့် ပြေလည်သောအုပ်စု (၂၀) စု ရှိပါသည်။
- * ကျေးဇူးနာတွင်း: မပြေလည်သော အုပ်စု (၂၂) စု ရှိပါသည်။

* ဆင်းရဲ နွမ်းပါးသည် အကြောင်းမှာ ဇနီး၊ လက်ထုပ်လက်စား၊ ကျတမ်းလုပ်ငန်းများ
 သာ လုပ်ဆောင်ရသောကြောင့် ယုံမှန်ဝင်ငွေ မရှိခြင်း၊ ငွေမိုမခံခြင်း၊ ကာလပေးများအား
 ကျောင်း၊ မထားနိုင်ခြင်း၊ ဝင်ငွေ နည်းပါးသော လုပ်ငန်းများ လုပ်ကိုင်နေခြင်း၊ အလုပ်လက်မဲ့
 များပြား နေသောကြောင့် ဖြစ်ပါသည်။

* အစီအစဉ် ရေးဆွဲရာတွင် ဆင်းရဲ နွမ်းပါးသော အုပ်စုများ၏ အားလပ်ချိန်တွင် အစီအစဉ်
 ရေးဆွဲပြီး သူတို့တင်ပြ ဖာသော လိုအပ်ချက်များကို အလေးထားစဉ်းစားပြီးလုပ်ဆောင်ပါ။

* ရေစင် နှင့် ရေပိုက်ဆိုင်: သွယ်တန်းခြင်း လုပ်ငန်းသည် အမျိုးသမီးများအတွက်
 အချိန် ကုန် လုပ်ငန်း ဆက်သော ပြီး လုပ်အားခ ကျား၊ မတန်းတူ ရရှိ ခေါ်နိုင်ပါသည်။
 မိသားစုဝင်ငွေလည်း ပိုမို တိုးလာစေပါမည်။
 မိသားစုဝင်ငွေ တိုးမြားမည် အိမ်တွင်း၌ သင်တန်းများလည်း ပေးပို့ပါမည်။
 အိမ်စားစားများ လုပ်ငန်းများ ဖြစ်သည် ခိုက်မျိုးရေ လုပ်ငန်းများ ကိုလည်း
 အထောက်အပံ့ပြုပေးသင့်ပါသည်။

အဖွဲ့အစည်းချိတ်ဆက်ပြ မြေပုံ

ကျေးဇူး - စည်သာ

အုပ်စု - စည်သာ

ရက်စွဲ - ၁၃-၁၂-၂၀၁၆



ကမ္ဘာ့အစည်း : ချိတ်ဆက်မှုပုံစံ

အုပ်စု - စည်သာ

ကျေးဇူး - စည်သာ

အေးအေးခြင်း၊ နှင်းဆီ၊ စစ်ခြင်း

ကမ္ဘာ့အစည်း ချိတ်ဆက်မှုပုံစံကို အသိအမှတ်ပြုရန်အတွက် ကျေးဇူးအတွင်း၌

ကမ္ဘာ့အစည်းများကို သိရှိရသည်။ ဤကမ္ဘာ့အစည်းများ၏ အကျိုးကျေးဇူးမှာ အ

သက်တောင့်တတ်မှုကို သိရှိရသည်။ ဤကမ္ဘာ့အစည်းတစ်ခုနှင့်တစ်ခု

မည်သို့ ချိတ်ဆက်နေသည်ကိုလည်း ကျေးဇူးလူထုများက အားတက်သော

ပူဇော်ခြင်း၊ ပါဝင်အားပေးခြင်းသည် ကိုတွေ့ရသည်။ ကမ္ဘာ့အစည်း အားလုံးမှာ

ကျေးဇူးအုပ်စုအရင်းနှီးမှု၊ ရာစိတ်နှူးများနှင့် ချိတ်ဆက်မှုအပေါ်အခြေတည်မှုကို

လည်း တွေ့ရသည်။ ဤအခင်း စိတ်ကိန်းလျက်၊ ဝမ်းသာလျက်အောင်မြင်စွာ

လည်း ဤသို့ ကမ္ဘာ့အစည်းများ ဖွဲ့စည်းလုပ်ကိုင်မှုကို အေးအေး ချစ်ချစ်

ဤသို့ ကမ္ဘာ့အစည်းများသာ ချိတ်ဆက်ခြင်း၊ တစ်စုံတစ်ရာ ဝါဝါက ချစ်ချစ်သော

ကမ္ဘာ့အစည်းများနှင့် ချိတ်ဆက်မှု ပြီး ထိရောက်လျှင် ဖြစ်စေ၊ ဖြစ်ခြင်း ဖြစ်ခြင်း

သုံး သက် အေးအေး ချစ်ချစ်

ယဉ်ကျားမှုအိမ်ခြေပုံ

ကျေးဇူး - စည်သာ

ရက်စွဲ - ၁၃-၁၂-၂၀၁၆

အုပ်စု - စည်သာ

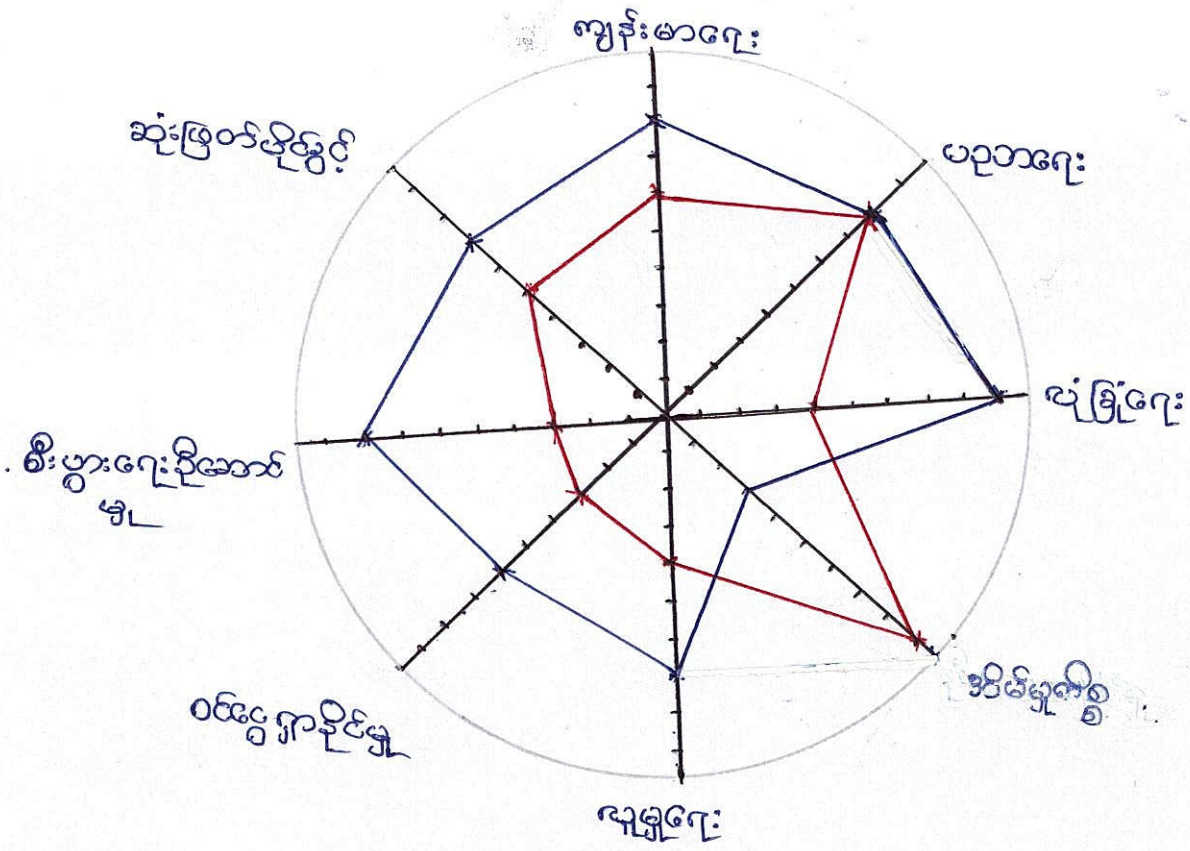

အညွှန်း:

ကျေးဇူး: — (Blue line)
 အုပ်စု: — (Red line)

အုပ်စု - စည်ပင်စာ

ကျေးရွာ - စည်ပင်စာ

- အာသာရေး၊ ဗွဲ့စုစောင့်ရှောက်ရေး၊ ကျင်းပချိန်သည် တန်ခူး၊ နယုန်နှင့် ဖြာဆိုလတွင် ကျား၊ နှင်း၊ ဖြာဆို၊ သီတင်းကျွတ်၊ တပို့၊ တွဲနှင့် တပေါင်းလများတွင် အနည်းငယ်သာ ဖြစ်သည်။

- ကျေးရွာစာ ဝင်ငွေရရှိမှုသည် ဝါခေါင်လနှင့် စောသလင်းလတွင် အနည်းငယ်သာ ရှိသော်လည်း သီတင်းကျွတ်လတွင် အသင့်အတင့် ဝင်ငွေရရှိလာ၍ တန်ဆောင်မုန်းမှတ်စောင့်၊ ဖြာဆိုနှင့် တပို့တွဲလများတွင် ဝင်ငွေများဆုံးရှုံးခဲ့ကြသည်။ ထိုဝင်ငွေဝင်ငွေများ၊ ရခင်း၊ ဗွဲ့ယာဝဇ္ဇာသီးနှံများ၊ ချိတ်သိမ်း၊ ချိတ်အများဆုံး ဖြစ်သောကြောင့် ဗဟုသုတပြုစာရသည်။ ကဆုန်၊ နယုန်၊ ဝါဆိုလများတွင် ယာဝဇ္ဇာကို ကျွမ်းကျင် ဖြစ်သည်။

- ဝါခေါင်၊ စောသလင်းနှင့် သီတင်းကျွတ်လများတွင် မိုးရွာသွန်းမှုအများဆုံး ဖြစ်သောကြောင့် ကျန်းမာရေးမကောင်းမှု အဖြစ်များဆုံးသည် ဝါဆိုလများတွင် အများဆုံး ဖြစ်သည်။ ဝါဆိုလတွင် မိုးအသင့်အတင့်သာ ရွာသွန်းပြီး ကဆုန်၊ နယုန်နှင့် တန်ဆောင်မုန်းလတွင် မိုးနည်းသည်။ ကျန်းမာရေး ကျခက်ခြင်းများသည်လည်း သီတင်းကျွတ်နှင့် တပို့တွဲ၊ တပေါင်းလတွင် အသင့်အတင့် ရှိ၍ တန်ခူးနှင့် နယုန်လများတွင် အနည်းငယ်သာ ကျန်းမာရေး ကျခက်ခြင်းများ ရှိသည်။

- လမ်းပန်းဆက်သွယ်ရေးကောင်းမွန်သော အများဆုံး အခြေအနေသည် တန်ခူး၊ ကဆုန်မှတ်စောင့်၊ ဖြာဆို၊ တပို့တွဲနှင့် တပေါင်းလများ ဖြစ်၍ အသင့်အတင့် အခြေအနေသည် နယုန်၊ ဝါဆို၊ ဝါခေါင်၊ စောသလင်း၊ သီတင်းကျွတ်နှင့် တန်ဆောင်မုန်းလများတွင် ဖြစ်သည်။

- အလှူ၊ မင်္ဂလာဆောင်ဖွဲ့များသည် တပို့တွဲလတွင် အသင့်အတင့် ရှိ၍ တန်ခူး၊ ကဆုန်၊ ဝါဆို၊ သီတင်းကျွတ်၊ တန်ဆောင်မုန်းလနှင့် ဖြာဆိုလတွင် အနည်းငယ်သာ ရှိသည်။

- ရေရွာ၊ ပါးဖူးလအများဆုံးလများသည် တန်ခူး၊ ကဆုန်၊ နယုန်၊ တပို့တွဲနှင့် တပေါင်းလများ ဖြစ်၍ မိုးရွာသွန်းမှုလများတွင် ရေညိုကျောင်းမှု ဖြစ်ပေါ်ရမည်။ ဝါဆိုလတွင် အသင့်အတင့် ရေရွာ၊ ပါးဖူးလ တန်ဆောင်မုန်း၊ မှတ်စောင့်နှင့် ဖြာဆိုလများတွင် ရေအနည်းငယ်သာ ရွာ၊ ပါးဖူးလသည်။

ကော်မတီဝင်များ ရွေးချယ်ခြင်း နှင့် ကျေးရွာဖွံ့ဖြိုးရေး အစီအစဉ်

ဆောင်ရွက်မှု မှတ်တမ်း ဓာတ်ပုံများ

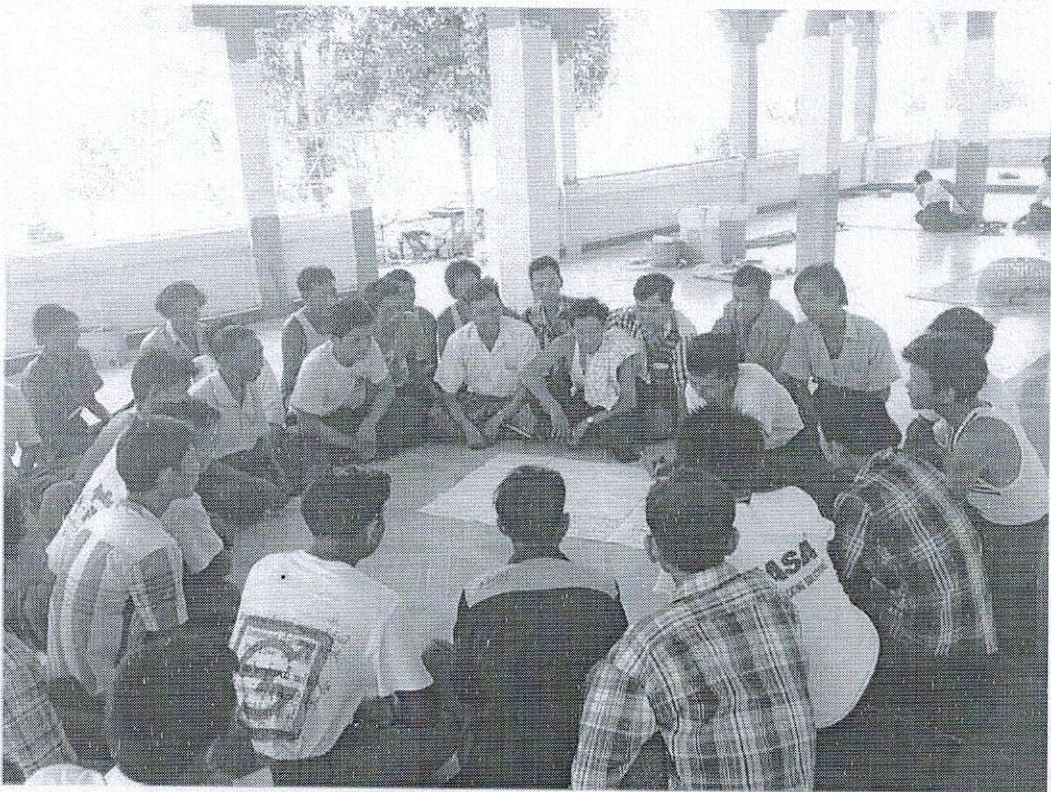
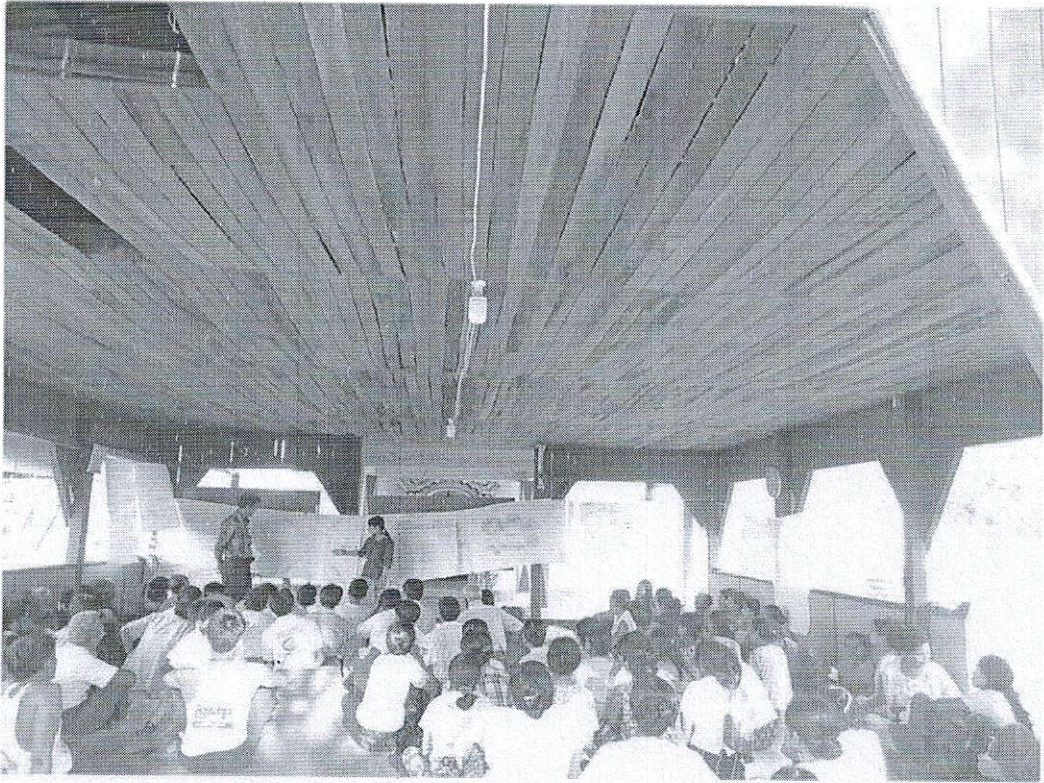

ရွာစားအဖွဲ့အစည်းများ၏ အဖွဲ့အစည်းများ

ရွာစားအဖွဲ့အစည်းများ၏ အဖွဲ့အစည်းများ

ရွာစားအဖွဲ့အစည်းများ၏ အဖွဲ့အစည်းများ

ရွာစားအဖွဲ့အစည်းများ၏ အဖွဲ့အစည်းများ

ရွာစားအဖွဲ့အစည်းများ၏ အဖွဲ့အစည်းများ

ရွာစားအဖွဲ့အစည်းများ၏ အဖွဲ့အစည်းများ

ရွာစားအဖွဲ့အစည်းများ၏ အဖွဲ့အစည်းများ

ရွာစားအဖွဲ့အစည်းများ၏ အဖွဲ့အစည်းများ

ကျေးရွာစီမံကိန်း အထောက်အကူပြု ကော်မတီများစာရင်း

စဉ်	အမည်	ရာထူး/တာဝန်	ကျေးရွာ	ဖုန်းနံပါတ်
၁	ဦးခင်မောင်တင်	ကျေးရွာ စီ/ထောက် ဥက္ကဋ္ဌ	စည်သာ	၀၇-၉၅၉၃၅၇၈၈၄
၂	ဒေါ်သင်းသင်းခိုင်	ကျေးရွာ စီ/ထောက် ဥက္ကဋ္ဌ	"	၀၇-၉၅၇၄၇၁၇၀၇
၃	ဦးဖြိုးဝေမျိုး	ဝယ်ယူရေးဆပ်ကော်မတီ ဥက္ကဋ္ဌ	"	၀၇-၄၇၉၅၈၅၇၇
၄	ဦးဇော်ဝမ်း	မှတ်တမ်းထိန်း	"	၀၇-၉၅၇၆၃၄၅၀၀
၅	ဒေါ်နုနုစို	အဖွဲ့ဝင်	"	၀၇-၇၇၇၅၅၅၅၅၅
၆	ဦးဌေးမွှင်	စောင့်ကြည့်ကြီးကြပ်ရေး ဆပ်ကော်မတီ ဥက္ကဋ္ဌ	"	၀၇၈၅၀၉၉၈၅၅
၇	ဦးတင်ဝင်း	အဖွဲ့ဝင်	"	၀၇-၄၅၈၀၀၄၇၇
၈	ဒေါ်ဝါဝါခိုင်	အဖွဲ့ဝင်	"	၀၇-၉၅၈၇၄၉၆၅၅
၉	ဦးဝင်းနိုင်	လည်ပတ်ထိန်းသိမ်းရေး ဆပ်ကော်မတီ ဥက္ကဋ္ဌ	"	၀၇-၄၉၈၇၉၅၅၅
၁၀	ဦးဥက္ကဋ္ဌ	အဖွဲ့ဝင်	"	၀၇-၇၇၉၇၆၇၇၇၇
၁၁	ဒေါ်ခင်အေး	အဖွဲ့ဝင်	"	၀၇-၇၇၄၆၅၄၅၅
၁၂	ဦးဝင်းမြင့်	ဝေဖန်အကြံပြုတိုင်ကြားရေး	"	၀၇-၄၅၄၉၀၉၇၀၅
၁၃	ဒေါ်သိန်းဝင်း	ဝေဖန်အကြံပြုတိုင်ကြားရေး	"	၀၇-၄၉၈၇၉၅၅၅
၁၄	ဦးသိန်းဇော်လင်း	စေတနာ့ဝန်ထမ်း	"	၀၇-၉၅၇၀၁၀၄၇၉
၁၅	ဒေါ်လှအောင်	စေတနာ့ဝန်ထမ်း	"	၀၇-၉၅၆၆၇၈၇၇
၁၆	ဦးမြင့်ခိုင်	ကျေးရွာစာရင်းတိုင်	"	၀၇-၉၆၄၅၈၆၈၇၇

ပုံစံ - ၈ - ၁ ကျေးရွာအခြေခံအချက်အလက်များ (Form PC 1)

လမ်းညွှန်ချက်၊ ကျေးရွာအခြေခံအချက်အလက်များကို ပထမဆုံးမိတ်ဆက်ခရီး သွားရောက်သောအခါ လူထုစည်းရုံးရေးမှူးသည် ကျေးရွာ ရေင်းဆောင်များအား ကျေးရွာအချက်အလက်များကို မေတ္တာရပ်ခံ၍ တောင်းခံရသည်။ ဤအချက်အလက်များကို စီမံကိန်း မိတ်ဆက်အစည်းဝေးမတိုင်မီတောင်းခံရမည်။ စီမံကိန်းမိတ်ဆက်အစည်းဝေးတွင် လူထုစည်းရုံးရေးမှူးသည် ဤအချက်အလက် များအား စစ်ဆေးပြီး မှန်ကန်အောင်ပြုလုပ်ရမည်။ ပြီးနောက်တွင် လူထုစည်းရုံးရေးမှူးမှ သတင်းအချက်အလက်ထဲသို့ Tablets မှ တာဆင့် ဖြည့်သွင်းရမည်။

ကျေးရွာအုပ်ချုပ်ရေးမှူး အမည် ဦးဝင်းဇွဲ	ကျေးရွာအုပ်ချုပ်ရေးမှူး၏ ဖုန်းနံပါတ် ၀၇-၄၀၂၆၁၇၅၇၇	လူထုစည်းရုံးရေးမှူး၏ အမည် ဦးမြတ်ဇော်
ပြည်နယ်၊တိုင်းဒေသကြီး၊ မန္တလေး၊ မြို့နယ် ညောင်ဦး	ကျေးရွာအုပ်စု စည်သာ	ကျေးရွာ စည်သာ

က။ လူဦးရေ

လူမျိုးစု	အိမ်ထောင်စုအရေအတွက်	ကိုးကွယ်သည့်ဘာသာ	အိမ်ထောင်စုအရေအတွက်
လူမျိုးစု (၁) -----	၇၄	ဘာသာ (၁) ဗုဒ္ဓ	
လူမျိုးစု (၂) -----		ဘာသာ (၂) -----	
လူမျိုးစု (၃) -----		ဘာသာ (၃) -----	
လူမျိုးစုရော -----		ဘာသာရော -----	
	အရေအတွက်		
မသန်စွမ်းသူများ သက်ကြီးရွယ်အိုများ (၆၅ နှစ် နှင့် အထက်)	၄၅		
စစ်ဘေးရှောင်			

	အမျိုးသား (အရေအတွက်)	အမျိုးသမီး (အရေအတွက်)
လူဦးရေ	၁၇၅	၂၀၆
လူမျိုးစု (၁) -----	၆၄	၅၀
လူမျိုးစု (၂) -----		
လူမျိုးစု (၃) -----		
အိမ်ထောင်စုဦးရေ		

(ခ) အခြေခံအဆောက်အအုံ အသုံးအဆောင်များ

စာသင်ကျောင်း	အမှတ် ခြံပိ	ကျန်းမာရေး	အမှတ် ခြံပိ	ဘာသာရေး အဆောက် အအုံများ	အမှတ် ခြံပိ
အထက်တန်းကျောင်း	<input type="checkbox"/>	ဆေးရုံ	<input type="checkbox"/>	စေတီ	<input checked="" type="checkbox"/>
အလယ်တန်းကျောင်း	<input type="checkbox"/>	ကျန်းမာရေးဌာန	<input type="checkbox"/>	ဘုန်းကြီးကျောင်း	<input checked="" type="checkbox"/>
မူလတန်းကျောင်း	<input checked="" type="checkbox"/>	ကျန်းမာရေးဌာနခွဲ	<input type="checkbox"/>	ဟိန္ဒူဘုရားကျောင်း	<input type="checkbox"/>
မူကြိုကျောင်း	<input checked="" type="checkbox"/>	ဆေးပေးခန်း	<input type="checkbox"/>	ခရစ်ယာန်ကျောင်း	<input type="checkbox"/>
အခြား	<input type="checkbox"/>	အခြား	<input type="checkbox"/>	ဗလီ	<input type="checkbox"/>
				အခြား	<input checked="" type="checkbox"/>
မှတ်ချက်		မှတ်ချက်		မှတ်ချက် ၃၀၅၉	

(ဂ) ကျွမ်းကျင်သူများမှတ်တမ်း (ကျေးရွာတွင်နေထိုင်သော သို့မဟုတ် တခြားရွာမှလာရောက်သော ကျွမ်းကျင်သူများ)

(၁) စာသင်ကျောင်း			(၂) ကျန်းမာရေး			(၃) လက်မှုပညာရှင်		
	ရွာတွင် နေထိုင်သူ	အခြား ရွာမှ လာသူ		ရွာတွင်နေ ထိုင်သူ	အခြား ရွာမှ လာသူ		ရွာတွင် နေထိုင်သူ	အခြား ရွာမှ လာသူ
မူလတန်းပြဆရာ/မ	<input type="checkbox"/>	<input checked="" type="checkbox"/>	ဆရာဝန်	<input type="checkbox"/>	<input type="checkbox"/>	လက်သမား	<input checked="" type="checkbox"/>	<input checked="" type="checkbox"/>
အထက်တန်းပြဆရာ/မ	<input type="checkbox"/>	<input type="checkbox"/>	လက်ထောက် ကျန်းမာရေးမှူး	<input type="checkbox"/>	<input type="checkbox"/>	ပန်းရုံ	<input checked="" type="checkbox"/>	<input checked="" type="checkbox"/>
အလယ်တန်းပြဆရာ/မ	<input type="checkbox"/>	<input type="checkbox"/>	အမျိုးသမီးကျန်းမာရေး ဆရာမ	<input type="checkbox"/>	<input type="checkbox"/>	လျှပ်စစ်ကျွမ်းကျင်၊ မီးသမား	<input type="checkbox"/>	<input type="checkbox"/>
မူကြိုဆရာ/မ	<input type="checkbox"/>	<input checked="" type="checkbox"/>	သားဖွားဆရာမ	<input checked="" type="checkbox"/>	<input type="checkbox"/>	ရေတိုက်သွယ်သူ	<input checked="" type="checkbox"/>	<input checked="" type="checkbox"/>
အခြား	<input type="checkbox"/>	<input type="checkbox"/>	ပြည်သူ့ကျန်းမာရေး လုပ်သား	<input type="checkbox"/>	<input type="checkbox"/>	စက်ပြင်ဆရာ	<input checked="" type="checkbox"/>	<input checked="" type="checkbox"/>
မှတ်ချက်			မှတ်ချက်			မှတ်ချက်		

(ဃ) ကျေးရွာသို့ ရောက်ရှိနိုင်သည့် လမ်းအခြေအနေ / ကျေးရွာတစ်ရွာသည် ၎င်း၏ ကျေးရွာအုပ်စုနှင့် ဆက်သွယ်ထားသော လမ်းအခြေအနေ (အောက်ပါတို့ကိုပိုင်ပါ)

ကျောက်ကြမ်းလမ်း: _____ ကာဏ္ဍရာလမ်း: _____ ကွန်ကရစ်လမ်း: _____ မော်တော်ဆိုင်ကယ်လမ်း: _____
 ကျောက်စင်းလမ်း: _____ မြေသားလမ်း လူသွားလမ်း: _____ အခြား: _____

(င) ကျေးရွာဖွံ့ဖြိုးမှုစီမံချက်

ပိုင်းပါ.

(၁) လူထုပဟိုပြုစီမံကိန်းမစတင်မီ ဤကျေးရွာတွင်ကျေးရွာဖွံ့ဖြိုးမှု စီမံချက်ရှိခဲ့ပါသလား? ရှိပါသည် / မရှိပါ / မသိပါ

(၂) ရှိခဲ့ပါလျှင် ဤစီမံချက်ကို မည်သည့် ခုနှစ်တွင်ပြင်ဆင်ခဲ့ပါသနည်း? နှစ် ၂၀၁၂ / မသိပါ

(၃) ဤစီမံချက်ကို ခြုံငုံမှုအတည်ပြုခဲ့ပါသလား? ပြုခဲ့ပါသည် / မပြုခဲ့ပါ / မသိပါ

(စ) ခရီးအကွာအဝေး

(၁) ဤကျေးရွာ၏ပဟိုမှ ၎င်းကျေးရွာအုပ်စု၏ပဟိုအထိ ခရီးမိုင်မည်မျှကွာဝေးသနည်း? မိုင် ----- / မသိပါ

(၂) ဤကျေးရွာမှ ၎င်းကျေးရွာအုပ်စုပဟိုအထိ သွားလာရာတွင်ကြာမြင့်သည့်အချိန်။

ခြောက်သွေ့ရာသီတွင်ကြာချိန် ----- ထော်လာဂျီ/မော်တော်ဆိုင်ကယ်/ခြေလျှင်/လား/မော်တော်ဘုတ်/
အခြား: -----

မိုးရာသီတွင်ကြာချိန် ----- ထော်လာဂျီ/မော်တော်ဆိုင်ကယ်/ခြေလျှင်/လား/မော်တော်ဘုတ်/
အခြား: -----

ဓာတ်အား

(ဆ) ပတ်ဝန်းကျင်ဆိုင်ရာ သဘာဝဘေးအန္တရာယ်

ဤကျေးရွာတွင် ရေကြီးခြင်းကဲ့သို့ သဘာဝဘေးအန္တရာယ်ကျရောက်ဖူးခြင်း ရှိပါသလား။

မရှိပါ ရှိပါသည် ရှိလျှင်ဖော်ပြပါ -----

(၈) ကျေးရွာတွင် ဖွဲ့စည်းထားသော အဖွဲ့အစည်းများ လူထုဗဟိုပြုစီမံကိန်းမတိုင်မီ ဤကျေးရွာတွင် ကျေးရွာဖွံ့ဖြိုးရေးအတွက် အစိုးရ (သို့) ရွာသားများကိုယ်တိုင်(သို့) စီမံကိန်းတစ်ခုခုမှ ဖွဲ့စည်းထားသည့် အဖွဲ့အစည်းများရှိပါသလား။

- (၁) ရွှေဘို
- (၂) မာကီဖိစကက

(၃) Pact Myanmar

(၄) ရေကော်မတီ (ရွာကျောင်းအောက်ရှိ) (၆) ဖိဘာဆရာသင် (၇) ဖိသတ် (၈) ဇာတိအိမ်ခြံမြေ
ကျေးရွာခေါင်းဆောင် အမည် ဦးဝင်းရွှေ

လက်မှတ် [Signature] နေ့စွဲ 13.12.2016

လူထုစည်းရုံးရေးမှူး

အမည် ဦးဖြည့်စုံအောင်

လက်မှတ် [Signature] နေ့စွဲ 14.12.2016

(၅) CAO မြန်မာ့စတင်ထုတ်ပြန်ချက်



ပုံစံ - ၈ - ၂ - စီမံကိန်းစက်ဝန်းအချိန်ဇယား (PC 2)

လမ်းညွှန်ချက်၊ သက်ဆိုင်ရာလူထုစည်းရုံးရေးမှူး/လက်ထောက်နည်းပညာနည်းပညာမှူးများမှ စီမံကိန်းစက်ဝန်းအဆင့်တစ်ခုစီပြီးစီးတိုင်း ကျေးရွာနှင့် ကျေးရွာအုပ်စုအတွက် ဤပုံစံကို ပြည့်စွမ်းရမည်။

စည်းရုံးရေးမှူး/ဝန်ထမ်း အမည် ဦး ပြည့်စုံအောင်

နေ့စွဲ 13.12.2016

စက်ဝန်းအားအမှတ်ခြံမပါ စက်ဝန်း(၁) စက်ဝန်း(၂)
 စက်ဝန်း(၃) စက်ဝန်း(၄)

ပြည်နယ်/တိုင်း မန္တလေး မြို့နယ် ရေတင်မြို့ ကျေးရွာအုပ်စု စည်သာ ကျေးရွာ စည်သာ

စီမံကိန်းအဆင့်အမျိုးအမည်များ	နေ့စွဲ		အစည်းအဝေးတွင်တက်ရောက်သူအရေအတွက်			
	စတင်သည့်နေ့	ပြီးဆုံးသည့်နေ့	အမျိုးသားအရေအတွက်	အမျိုးသမီးအရေအတွက်	အိမ်ထောင်စုအရေအတွက်	လူမျိုးစုတက်ရောက်သူအရေအတွက်နှင့်လူမျိုးစုအမည်
၁။ ကျေးရွာစီမံကိန်း မိတ်ဆက်အစည်းအဝေး	12.12.2016	13.12.2016	36	52	88	
၂။ ကျေးရွာဖွံ့ဖြိုးရေး စီမံချက်ရေးဆွဲခြင်းအစည်းအဝေး	13.12.2016	14.12.2016	52	42	94	
၃။ ကျေးရွာအုပ်စု လုပ်ငန်းဆုံးဖြတ်ချက်ချသည့်အစည်းအဝေး	18.12.2016	13.12.2016	52	42	94	
၄။ မြို့နယ်အဆင့် စီမံကိန်းရေးဆွဲရေး နှင့် အကောင်အထည်ဖော်ရေးကော်မတီ၏ စီမံကိန်း သုံးသပ်မှုအစည်းအဝေး	4.3.2017	4.3.2017				
၅။ မြို့နယ် စီမံကိန်းရေးဆွဲရေး နှင့် အမိကောင်အထည်ဖော်ရေး ကော်မတီ၏ဆုံးဖြတ်မှုကို ရွာလို အသိပေးအကြောင်းကြားသည့် အစည်းအဝေး						
၆။ စီမံကိန်းလုပ်ငန်းဆုံးစီးချက်ရေးဆွဲခြင်းအစည်းအဝေး						
၆.၁။ စီမံကိန်းလုပ်ငန်း အကောင်အထည်ဖော်ရေးအစီအစဉ် ရေးဆွဲခြင်း						

ပုံစံ - ၈ - ၃ ကျေးရွာဖွံ့ဖြိုးရေး ဦးစားပေးအစဉ် (Form PC 3)

လမ်းညွှန်ချက်၊ အဆင့်(၃) ကျေးရွာမှော်မှန်းချက်အစည်းအဝေး ပြီးဆုံးသောအခါ ကျေးရွာစီမံကိန်း အထောက်အကူပြု ကော်မတီသည် လူထုစည်းရုံးရေးမှူးအကူအညီဖြင့် ဤပုံစံကိုပြည့်စုံအောင် ဖြည့်သွင်းရမည်။

လူထုစည်းရုံးရေးမှူး/ဝန်ထမ်း အမည် ဦးပြည့်စုံအောင်

နေ့စွဲ 13.12.2016 စက်ဝန်းအား အမှတ်ခြစ်ပါ (✓) □ စက်ဝန်း(၁)
 □ စက်ဝန်း(၂) □ စက်ဝန်း(၃) □ စက်ဝန်း(၄)

ပြည်နယ်/တိုင်း မန္တလေး၊ မြို့နယ် ဇာသင်ဦး၊ ကျေးရွာအုပ်စု စည်သာ၊ ကျေးရွာ စည်သာ

က၊ အခက်အခဲအတားအဆီးများအားဆွေးနွေးခြင်း - ယခုလက်ရှိအခြေအနေတွင် ဤကျေးရွာဖွံ့ဖြိုးတိုးတက်ရေးအတွက် အဓိက အခက်အခဲအတားအဆီးများသည် မည်သည်များဖြစ်ပါသနည်း။ (အမျိုးသား/သမီး အနည်းဆုံးအခက်အခဲ ၅ ခုစီဖော်ပြပါ)

အမျိုးသား အဖွဲ့မှ တင်ပြသောအခက်အခဲအတားအဆီးများ	အမျိုးသမီး အဖွဲ့မှတင်ပြသောအခက်အခဲအတားအဆီးများ
၁ လျှပ်စစ်ဖိလင်းရေ	၁ လျှပ်စစ်ဖိ-မရခြင်း
၂ ရွာတွင်ရေမလုံလောက်ခြင်း	၂ ရေမလုံလောက်
၃ လမ်းပန်းဆက်သွယ်ရေးမကောင်း	၃ ကျောင်းပတ်ဝန်းကျင်ရှက်စရာရှိခြင်း
၄ မူကြိုကျောင်းအောင်မရှိ	၄ မူကြိုကျောင်းအောင်မရှိ
၅ ကျွန်းမာရေ အဝလွန်မှု	၅ လမ်းပန်းဆက်သွယ်ရေးမကောင်း

ခ၊ မှော်မှန်းခြင်း - နောင်လာမည့် (၅) နှစ် အတွင်း ကျေးရွာဖွံ့ဖြိုးရေး မှော်မှန်းလျာထားချက်များအား တင်ပြပါ။

အမျိုးသားအဖွဲ့မှ တင်ပြသောမှော်မှန်းချက်များ	အမျိုးသမီးအဖွဲ့မှ တင်ပြသောမှော်မှန်းချက်များ
၁ စာရွာလုံးလျှပ်စစ်ဖိလင်းရေ	၁ လျှပ်စစ်ဖိ-ရရှိရေး
၂ ရေများကလေးလောက်ရရှိရေး	၂ ရေများ ကလေးလောက်ရရှိရန်
၃ လမ်းများပြင်ဆင်ပေးရန်	၃ ကျေးရွာအုပ်စု-ရရှိရန်
၄ ကျေးရွာ ကျွန်းမာရေ အဝလွန်မှု	၄ ကလေးများယုံကြည်မှု ရရှိရန်
၅ မူကြိုကျောင်းအောင်အကူအညီ	၅ ကျွန်းမာရေ-မကောင်းမှု လျှော့ချရန်

ဂ၊ လူထုစီမံကိန်း၏ လာမည့် (၅) နှစ်အတွက် အကျုံးဝင်သော ဦးစားပေး ဖွံ့ဖြိုးတိုးတက်မှု လုပ်ငန်း အစီအစဉ်များအားဖော်ပြပါ။

အဆင့်	ကျေးရွာအတွက် ဦးစားပေး ဖွံ့ဖြိုးတိုးတက်မှု လုပ်ငန်းစဉ်များ	အဆိုပြုသူ (အမျိုးသားများ/ အမျိုးသမီးများ/အမျိုးသား+ အမျိုးသမီး)	ခန့်မှန်းကုန်ကျ ဗရိတ်	အကျိုးခံစားခွင့်ရှိသူ ခန့်မှန်းခြေ အရေအတွက်
၁	ရွာတွင်ရေဖိလင်းရေ	ကျား+မ	32000000	96၁
၂	စက်ရေတွင်နှင်ရေစဉ်	ကျား+မ	20000000	၂
၃	ရေကျော်ပြုလုပ်ခြင်း	ကျား+မ	18000000	၂
၄	မူကြိုကျောင်းအောင်အကူအညီ	ကျား+မ	20000000	၂
၅	စာသင်ကျောင်း ကျွန်းမာရေခြင်း	ကျား+မ	17000000	၂

၆ ရွာဝင်ကျောက်ကျွန်းမာရေခြင်း ကျား+မ 20000000 ၂

ယား လူထုစီမံကိန်း၏ လာမည့် (၈) နှစ်အတွက် အကျိုးမဝင်သော ဦးစားပေး ဖွံ့ဖြိုးတိုးတက်မှု လုပ်ငန်း အစီအစဉ်များအားဖော်ပြပါ။

အဆင့်	ကျေးရွာအတွက် ဦးစားပေး ဖွံ့ဖြိုးတိုးတက်မှု လုပ်ငန်းစဉ်များ	အဆိုပြုသူ (အမျိုးသားများ/အမျိုးသမီးများ/အမျိုးသား+အမျိုးသမီး)	အခန်းကဏ္ဍ
၁	စာပို့ချပြင်ဆင်ရေး	ကျား+မ	
၂	စိုက်ပျိုးရေး နှင့် ပညာ	ကျား+မ	
၃	မွေးမြူရေး နှင့် ပညာ	ကျား+မ	
၄	လက်မှု ပညာ ခာဝင်တိုး	ကျား+မ	
၅	လက်စာမေး၊ ပုစွန်၊ ဂဟေ/စက်ပြင်	ကျား	

ဥက္ကဋ္ဌ၊ ကျေးရွာစီမံကိန်းအထောက်အကူပြုကော်မတီမှ အတည်ပြုသည်။

အမည် ဒေါ်အောင်စာ လက်မှတ် စာ နေ့စွဲ 13.12.2014

အမည်	လက်မှတ်	နေ့စွဲ
ဒေါ်အောင်စာ	စာ	13.12.2014

အမည်	လက်မှတ်	နေ့စွဲ
ဒေါ်အောင်စာ	စာ	13.12.2014

အမည်	လက်မှတ်	နေ့စွဲ
ဒေါ်အောင်စာ	စာ	13.12.2014



လူထုပုဂ္ဂိုလ်ပြစ်ခံကိန်း

ပုံစံ စ-၄ ကျေးရွာအုပ်စုစီမံကိန်းလုပ်ငန်းခွဲရွေးချယ်ခြင်းပုံစံ

လမ်းညွှန်ချက်။ ။ ကျေးရွာအုပ်စုစီမံချက်ရေးဆွဲသည့်အစည်းအဝေးတွင် ဤပုံစံအားလူထုစည်းရုံးရေးမှူး / လက်ထောက်နည်းပညာမှူးတို့၏ အကူအညီဖြင့်ပြည့်စုံစွာ ဖြည့်သွင်းရမည်။ ဤပုံစံအားပြည့်စုံစွာဖြည့်သွင်းပြီးပါကကျေးရွာအုပ်စုဖွံ့ဖြိုးတိုးတက်ရေးစီမံချက်တွင်နောက်ဆက်တွဲအဖြစ်တွဲထားရမည်။ CF မှ အချက်အလက်များကို MIS သို့ ထည့်သွင်းရမည်။ ကျေးရွာစည်းရုံးရေးမှူး/ဝန်ထမ်းအမည် ဦးပြည့်စုံ(၆၃၇၁၆)

နေ့စွဲ ၂၃.၀၂.၂၀၂၅

စက်ဝန်းအားအမှတ်ဖြစ်ပေးပါ(V)၊ စက်ဝန်း(၁)၊ စက်ဝန်း(၂)၊ စက်ဝန်း(၃)၊ စက်ဝန်း(၄)

ကျေးရွာအုပ်စု စည်သာ

ကျေးရွာအမည်	ဒေသစွဲ	အတိုင်းအတာ	ခန့်မှန်း ထိုက်ရိုက်အကျိုး ခံစားခွင့်ရှိသူများ	အဆိုပြုတင်ပြသူ	စီမံကိန်းမှ ထည့်ဝင်မှု	ခန့်မှန်းကုန်ကျစရိတ်		စုစုပေါင်း
						ကျေးရွာမှ ထည့်ဝင်မှု	အခြားထည့်ဝင်မှု (ဖော်ပြပါ) ထည့်ဝင်ငွေ အမည်/အဖွဲ့	
စည်သာ	လျှင်စစ်မြစ်၊ မွှေးသစ်တန်ခြမ်း	၅၇၀၀'	၄၆၁	ကျား မ ကျား+မ	၂၃၄၅၅၆	၆၅၀၄၃၄		၃၃၀၀၀ ၀၀၀
	စက်လှေကွင်း၊ ကျွဲစက်ခြမ်း	၈၀၀'	၄၆၁	ကျား မ ကျား+မ	၂၀၀၀၀၀ ၀၀			၂၀၀၀၀ ၀၀၀
				ကျား မ ကျား+မ				
				ကျား မ ကျား+မ				

ရာထူး ကျေးရွာအုပ်စု စီ/ထောက်ကော်မတီ ဥက္ကဋ္ဌ

အမည် ဦးစစ်စင်စင်တင်၊ လက်မှတ် ရက်စွဲ ၂၄.၀၂.၂၀၂၅

နာရီခင်းကဏ္ဍပတ်စာရင်း = 1၉.၇၉.၂၀၁၆

နာရီခင်းကဏ္ဍပတ်စာရင်း အချိန် = 7:00 pm

နာရီခင်းကဏ္ဍပတ်စာရင်း ဝေရာ = ရွှေဘို-ကျွန်းတော်ကြီးကျောင်း

နာရီခင်းကဏ္ဍ - ဝင်ရပ်စခန်း = ဦးမြင့်ခုံကောင်၊ ဦးမြင့်ဝေပမ်း၊ ဦးမင်းမင်း

နာရီခင်းကဏ္ဍ တတ်ကျွမ်းမှု =

နာရီခင်းကဏ္ဍ ရည်ရွယ်ချက် = လူထုမဟိုဠ်ပျံစီမံကိန်း၊ မိတ်ဆက်ရေး နှင့်

ဆေးကုသမှုတစ်ရပ်ရပ်

ကဏ္ဍခင်းကဏ္ဍအစီအစဉ် (၁) - လူထုစည်းရုံးရေးနှင့် ဦးမြင့်ခုံကောင် မှ ကဏ္ဍခင်းကဏ္ဍအစီအစဉ်များ ဆက်လက်၍ ကဏ္ဍခင်းကဏ္ဍ ဖွဲ့စည်းပုံစံဆောင်ရွက်ခြင်း ပြုလုပ်ပါမည်။

ကဏ္ဍခင်းကဏ္ဍအစီအစဉ် (၂) - ကျေးရွာအုပ်ချုပ်ရေးနှင့် ဦးမြင့်ခုံကောင် မှ ကဏ္ဍခင်းကဏ္ဍအစီအစဉ်များ ဆက်လက်၍ ကျေးရွာအုပ်ချုပ်ရေး တတ်ကျွမ်းမှု မြှင့်တင်ပေးဆောင်ရွက်ရန် တပ်ဆင် ပြုလုပ်ပါမည်။

ကဏ္ဍခင်းကဏ္ဍအစီအစဉ် (၃) - လူထုစည်းရုံးရေးနှင့် ဦးမြင့်ခုံကောင် မှ ကဏ္ဍခင်းကဏ္ဍပတ်စာရင်း ရည်ရွယ်ချက်ကို ကျေးရွာအုပ်ချုပ်ရေး ဖွဲ့စည်းပုံစံဆောင်ရွက်ခြင်း ပြုလုပ်ပါမည်။

ကဏ္ဍခင်းကဏ္ဍအစီအစဉ် (၄) - လူထုစည်းရုံးရေးနှင့် ဦးမြင့်ခုံကောင် မှ လူထုမဟိုဠ်ပျံစီမံကိန်း အစီအစဉ် နှင့် ရည်ရွယ်ချက်ကို ဖွဲ့စည်းပုံစံဆောင်ရွက်ခြင်း ပြုလုပ်ပါမည်။

ကဏ္ဍခင်းကဏ္ဍအစီအစဉ် (၅) - လူထုစည်းရုံးရေးနှင့် ဦးမြင့်ခုံကောင် မှ ရည်ရွယ်ချက်ကို ကျေးရွာအုပ်ချုပ်ရေး ဖွဲ့စည်းပုံစံဆောင်ရွက်ခြင်း ပြုလုပ်ပါမည်။

အခမ်းအနားအစီအစဉ် (၆) - လူ့ဥပဒေများနှင့်အညီ ဦးမြင့်ဝေလတ်၊ မှ စီမံကိန်းဆောင်ရွက်ရန်

ရှင်းလင်းတောင်းဆို၊ စီမံကိန်းဆောင်ရွက်ရန်၊ နာဂါး (၆) ပိုင်ဆိုင်မှု။

အဆင့် (၁၄) ဆင့်ကား ကျေးဇူးတင်ပူဇော် နှင့် ဆွေးနွေးတင်ပြပါသည်။

အခမ်းအနားအစီအစဉ် (၇) - လက်ထောက်အဖွဲ့ဝင်များ ဦးမင်းမေတ်၊ မှ အကျိုးထက်သာ

ယှဉ်ခြင်းများအကြောင်းနှင့် အကျိုးထက်သာ ယှဉ်ခြင်းများ အကြောင်း

ဆွေးနွေးတင်ပြပါသည်။

အခမ်းအနားအစီအစဉ် (၈) - လက်ထောက်အဖွဲ့ဝင်များ ဦးမင်းမေတ်၊ မှ ယှဉ်ပတ်ပြုထိန်း

သိမ်းဆည်းမှုအကြောင်း ဆွေးနွေးတင်ပြပါသည်။ ဆက်လက်၍၊ ဘာသာ

ပတ်ဝန်းကျင် စာတမ်းများနှင့် ဆုတံဆိပ်စာတမ်းများ အကြောင်းကို

ရှင်းလင်းတင်ပြပါသည်။

အခမ်းအနားအစီအစဉ် (၉) - လူ့ဥပဒေများနှင့်အညီ ဦးမြင့်ဝေလတ်၊ မှ တူးဖော်ရေး

အခမ်းအနားများကို ဆွေးနွေးတင်ပြပါသည်။

အခမ်းအနားအစီအစဉ် (၁၀) - လူ့ဥပဒေများနှင့်အညီ ဦးမြင့်ဝေလတ်၊ မှ ဆောင်ရွက်ပေးခြင်း

ဆောင်ရွက်ပေးခြင်း၊ အခမ်းအနားများကို ကျေးဇူးတင်ပူဇော် နှင့် ဆွေးနွေး

ပါသည်။

အခမ်းအနားအစီအစဉ် (၁၁) - လူ့ဥပဒေများနှင့်အညီ ဦးမြင့်ဝေလတ်၊ မှ အကျိုးထက်သာ

တာဝန်ဝတ္တရားများကို ဆွေးနွေး တင်ပြပါသည်။

အခမ်းအနားအစီအစဉ် (၁၂) - လူ့ဥပဒေများနှင့်အညီ ဦးမြင့်ဝေလတ်၊ မှ ဆောင်ရွက်ခြင်း

ဆောင်ရွက်ရန် ဆွေးနွေးတင်ပြပါသည်။

အခမ်းအနားစာစီစဉ် (၁၃) - ဣတ္ထဝဏ်းငြိမ်းရေးနှင့် ဦးဖြူဝေလင်း မှ ကျေးဇူးတင်စာတန်းတော်

၏ တာဝန်ဝတ္တရားများအား ဖြစ်ပေါ်စေသည့် ကျေးဇူးတင်စာ

ဘဝတာဝန်များ ကျေးဇူးတင်စာတန်းတော်

ဦးဖြူဝေလင်းဖြင့် ဖော်ပြရန်ပေး

တို့အား ရွေးချယ်ခဲ့ပါသည်။

အခမ်းအနားစာစီစဉ် (၁၄) - ဣတ္ထဝဏ်းငြိမ်းရေးနှင့် မှ ဣတ္ထမဟိုဠ်စိမ်းရိုး

ဒုတိယအဆင့်တော်၊ စီမံကိန်း၊ မိတ်ဆက်စာတော်အား ပထမရန်

အခမ်းအနားစာစီစဉ်များ ပြီးဆုံးစေရန် ရွေးချယ်ခဲ့ပါသည်။

စီမံကိန်း၊ မိတ်ဆက်စာတော်အား ပထမရန် စာစီစဉ်များ (၇:30 pm) နားထောင်

ပြီးဆုံးခဲ့ပါသည်။ " "

စာစဉ်းစာလေးကျင်းပမည့် ရက်စွဲ = ၇.၃.၂၀၁၆

စာစဉ်းစာလေးကျင်းပမည့် နာရီ = ၆:၀၀ pm

စာစဉ်းစာလေးကျင်းပမည့် နေရာ = ရွှေဦးဆန်းထောက်ကြီးကျောင်း

စာစဉ်းစာလေး ဖြစ်ပေါ်မှု = ဦးဗျာဒိတ်မောင်၊ ဦးကျော်မောင်၊ ဦးမင်းမောင်

စာစဉ်းစာလေး တက်ရောက်သူ =

စာစဉ်းစာလေး ရည်ရွယ်ချက် = ဂုဏ်ထူးဆောင်များ၊ ဖွဲ့စည်းရေးမှူး၊ ရွေးကောက်ပွဲအဖွဲ့

တို့တက်ရောက်ရန်အတွက် အားပေးခြင်းနှင့် ရွေးကောက်ပွဲအဖွဲ့

အထောက်အကူပြုရန်အတွက် ဖွဲ့စည်းရေးမှူး

အခမ်းအနား စာစီစဉ် (၁) - ဂုဏ်ထူးဆောင်များ၊ ဖွဲ့စည်းရေးမှူး၊ ဦးကျော်မောင်၊ ရွေးကောက်ပွဲအဖွဲ့

စာစီစဉ် များကို ရွေးကောက်ပွဲအဖွဲ့နှင့် ဖွဲ့စည်းရေးမှူးများအား ဖော်ပြရမည်။

အခမ်းအနားစာစီစဉ် (၂) - ဂုဏ်ထူးဆောင်များ၊ ဖွဲ့စည်းရေးမှူး၊ ဦး

ကျော်မောင်၊ ရွေးကောက်ပွဲအဖွဲ့၊ ဦးမင်းမောင် တို့မှ ရွေးကောက်ပွဲအဖွဲ့

ဖွဲ့စည်းရေးမှူးများ၏ တစ်ဦးချင်းစီကို တွေ့ဆုံရန်အတွက်

(၁) ရွေးကောက်ပွဲအဖွဲ့ (၂) ဂုဏ်ထူးဆောင်များ၊ ဖွဲ့စည်းရေးမှူး

(၃) ကျော်မောင်၊ ဖွဲ့စည်းရေးမှူး (၄) စာစီစဉ်ရေးဆွဲရေးမှူး

(၅) ကျော်မောင်၊ ဖွဲ့စည်းရေးမှူး (၆) ရွေးကောက်ပွဲအဖွဲ့

(၇) ကျော်မောင်၊ ဖွဲ့စည်းရေးမှူးနှင့် ဖွဲ့စည်းရေးမှူးတို့ တွေ့ဆုံရန်အတွက်

အခမ်းအနားစာစီစဉ် (၃) - ရွေးကောက်ပွဲအဖွဲ့၊ တို့တက်ရောက်ရန်အတွက် စာစီစဉ်ရေးဆွဲရေးမှူး

များမှ ရွေးကောက်ပွဲအဖွဲ့နှင့် ဖွဲ့စည်းရေးမှူးများ၏ ရွေးကောက်ပွဲအဖွဲ့

ကဏ္ဍအလိုက် အခက်အခဲမှတ်တမ်း

ကဏ္ဍအလိုက် ဦးစားပေးဖွံ့ဖြိုးရေးလုပ်ငန်းစဉ်များ

	စဉ်	လုပ်ငန်း	အဆိုပြုသူ	လ/နှစ်	လုပ်ဆောင်မည့်သူ	ပြင်ပမှထောက်ပံ့ပေးသူ
အခြေခံအဆောက်အအုံ	၁	ရွာတွင်းဦးသွယ်တန်းခြင်	ကျား+၆	၁၂/၂၀၁၆	ကျေးရွာမှသူ	
	၂	ခပ်ကုတ်တွင်းခြင်ရောင်တောင်အစားအစာ	ကျား+၆	၁၂/၂၀၁၆	"	
	၃	လမ်းရှေ့ကျောက်မြေပြင်ခြင်	ကျား+၆	၁၂/၂၀၁၆	"	
	၄	ရွာတွင်းကျောက်ကျော့အစားအစာခြင်	ကျား+၆	၁၂/၂၀၁၆	"	
	၅					
အသက်မွေးဝမ်းကြောင်း/စိုက်ပျိုးရေး	၁	ခိုက်ပျိုးကျေးညောင်ပင်စိုက်ပျိုးရေး	ကျား+၆	၁၂/၂၀၁၆	ကျေးရွာမှသူ	
	၂	ခပ်ကုတ်ရွာကျေးညောင်ပင်စိုက်ပျိုးရေး	ကျား+၆	၁၂/၂၀၁၆	"	
	၃	ကျေးရွာကျေးညောင်ပင်စိုက်ပျိုးရေး	ကျား+၆	၁၂/၂၀၁၆	"	
	၄					
	၅					
ကျန်းမာရေးနှင့် အာဟာရ	၁					
	၂					
	၃					
	၄					
	၅					
ပညာရေး	၁	ရွာတွင်းကျောင်းဆောက်လုပ်ရေး	ကျား+၆	၁၂/၂၀၁၆	ကျေးရွာမှသူ	
	၂	ရွာတွင်းကျောင်းဆောက်လုပ်ရေး	ကျား+၆	၁၂/၂၀၁၆	"	
	၃					
	၄					
	၅					
အခြား	၁					
	၂					
	၃					