

ပြည်ထောင်စုသမ္မတ မြန်မာနိုင်ငံတော်အစိုးရ
စိုက်ပျိုးရေး၊ မွေးမြူရေးနှင့် ဆည်မြောင်းဝန်ကြီးဌာန
ကျေးလက်ဒေသဖွံ့ဖြိုးတိုးတက်ရေး ဦးစီးဌာန
ညောင်ဦးမြို့နယ်



လူထုဗဟိုပြုစီမံကိန်း

National Community Driven Development Project

(NCDDP)

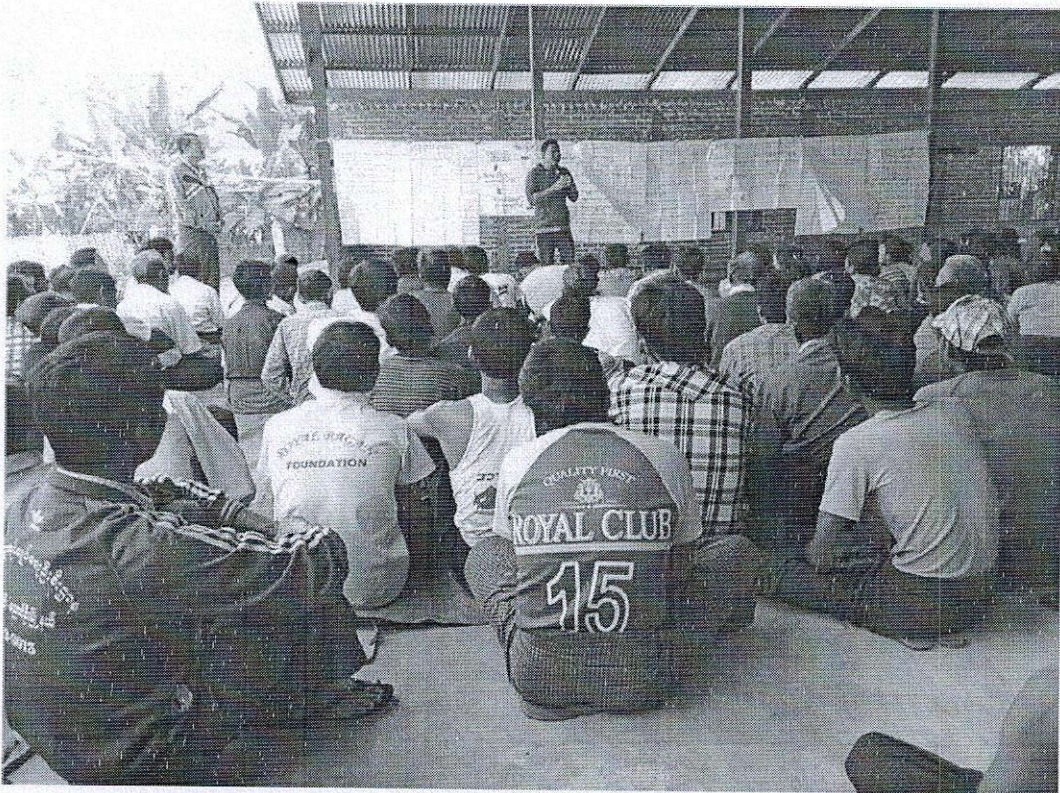

ကျေးရွာဖွံ့ဖြိုးရေးအစီအစဉ်

Village Development Plan (VDP)

ပုလင်း(န)ကျေးရွာ၊ ပုလင်းအုပ်စု

၂၀၁၇ ခုနှစ်

ညောင်ဦးမြို့

၁။ မြို့နယ်မြေပုံ

၂။ ကျေးရွာမြေပုံ(တည်နေရာ)

၃။ အုပ်စုတွင်ပါဝင်သောကျေးရွာများစာရင်း

၄။ ကျေးရွာအခြေခံအချက်အလက်များ(ကျေးရွာသမိုင်းကြောင်း)

၅။ လူထုပူးပေါင်းပါဝင်သော လူမှုဆန်းစစ်ခြင်းနှင့် အကဲဖြတ်ခြင်းလုပ်ငန်းစဉ် (PSA/PRA) အကျဉ်းချုပ်

၆။ ကျေးရွာဖွံ့ဖြိုးရေးအစီအစဉ်အတွက်အသုံးပြုခဲ့သော PRA tools များနှင့် တစ်ခုချင်းစီအတွက် သုံးသပ်ချက်များ

၇။ ကော်မတီဝင်များရွေးချယ်ခြင်းနှင့်ကျေးရွာဖွံ့ဖြိုးရေးအစီအစဉ်ဆောင်ရွက်မှုမှတ်တမ်းဓါတ်ပုံများ

၈။ ကျေးရွာအချက်အလက်(ပုံစံ-၁)

၉။ စီမံကိန်းစက်ဝန်းအချိန်ဇယား(ပုံစံ-၂)

၁၀။ ကျေးရွာဖွံ့ဖြိုးရေးဦးစားပေးအစီအစဉ်(ပုံစံ-၃)

၁၁။ ကျေးရွာအုပ်စုစီမံကိန်းလုပ်ငန်းခွဲရွေးချယ်ခြင်း(ပုံစံ-၄)

၁၂။ အစည်းအဝေးမှတ်တမ်းများ

၁၃။ ကဏ္ဍအလိုက်ဦးစားပေးဖွံ့ဖြိုးရေးလုပ်ငန်းစဉ်များ

ညောင်ဦးမြို့နယ်လူထုဗဟိုပြု စီမံကိန်း

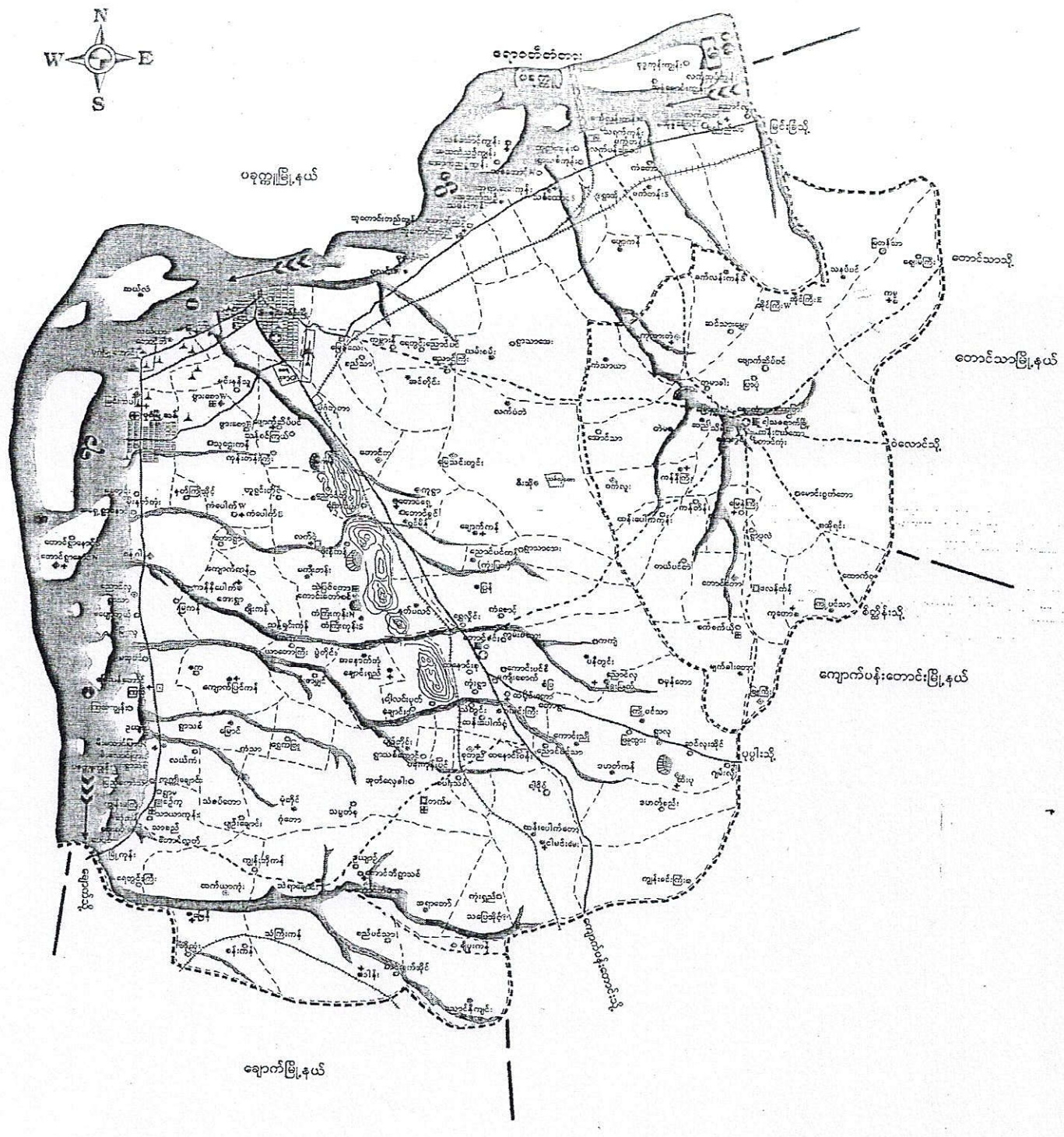
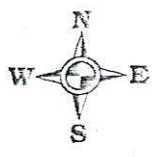

ချောက်မြို့နယ်

കേരളം



കായം

കായം



പ്രശ്നം: ക്രിസ്തുവിന്റെ ജീവിതം എന്തായിരുന്നു?

1. ക്രിസ്തു (മനുഷ്യൻ)

2. ക്രിസ്തു (ദൈവം)

ပလင်းကျေး ဣသယိုးဒါးအကျဉ်း အဆက်

ဖြစ်သော သူတို့ ပျက်ပြုစေ ဖွဲ့စည်းပုံ ရှိ များ ဘေး အထူး ကျေးဇူး တစ်
ခြံ ပါ ကြောင်း စွာ သူ စွာ သား များ စိုစား ဝမ်း ကြောက် စွာ ဖော်ပြ ဖော် ပါ သည်
ကျန် ကော် စို့ ဣ တွင် ဒီ ဖ် ကောဇ် စု ပေါင်း ၂၈၉၂ နှင့် စု ပေါင်း ရေ ဖို န်
စံ ပါ သည် ဆရာ ကော် စိုင်း များ ဗျာ သင် ကော် (၉၅) နှစ် ၂ ပါး နှင့်
(၇၀) နှစ် ဆရာ ကော် စိုင်း ၃ ပါး သာ ကင်း သို့ လျှောက် ပြု ပါ သည် ပန် ကော်
(၈) ဆေး ခန်း စို့ သည် သူ ကျား စောင်း စာ နှ့် ကောဇ် ဝက် တွင် စာ သည် စော က်
တူ သ လျှောက် ပြု ပါ သည် သ ခု အခါ ဖုန်း ကာ ဝါ စို့ နှင့် များ သည် ဆို က် ထူး ကာ ပြု ပါ
သော ကြော နှ့် ကျန် ကော် စို့ ကျေးဇူး ဣ လေး ဗျာ သင် အခါ များ နှင့် မထူ
ဖွင့် ပြီး စိုင်း စာ က် လျှောက် ညောင် ဦး နှင့် အရှေ့ မက် (၆) နှင့် အရှေ့ တွင်
တည် ဖြစ် သော ပလင်း ကျေး ဣ ဖြစ် ပါ သည် ။

စတုရန်းပုံလမ်းကျေးရွာ၏ သမိုင်းအကျဉ်း

ပုလင်းရွာကို အင်းဝမင်းခေါင်မင်း၏လက်ထက်တွင် စတင်အာမည် တွင်၍ ခံပါသည့်
 ဆိုမင်းကြီး စတင်ဖြူ၍ ချီတော်မူရာတွင် ပုလင်းရွာ၏ အရှေ့အရပ်ရှိ စာတော်စင်၊ ရွာ
 ဗြဟ္မစတုရန်းဖြူ၍ လာခဲ့ရာတွင် ဆိုဗြဟ္မစတုရန်းအထက်၌ ရွာအောက်၌ ရွာအောက်၌
 လမ်းရွာပညာရေးတော် ခံကြပါသည် ဆိုမင်းကြီး ဗြဟ္မစတုရန်းလမ်းရွာ၏ အရှေ့အရပ်
 တွင်ပေါ်တွင် ဆူတောင်းပြည်မြောက်ရွာဘုရားကိုလည်း တည်ထားကိုးကွယ်စေ
 ခဲ့ပါသည်။ လက်ရှိအထိလည်း နေထိုင်တော်မူကြသော ဆူတောင်းကြီး မြားမူ
 လည်း ဤရွာကို ရန်အပေါင်းတင်းစေရာ ရန်ပလင်းမည့်ရွာတော်စင် စေခဲ့
 ပါသည်။ ပလင်းရွာသည် ဧကဝက်မြေတောင်ဘက် တစ်ခုတည်း တည်ရှိပါသည်။
 ကျေးရွာတော်ကို ကျေးရွာတွင် ဘုန်းတော်ကြီးကျောင်း၊ ပျာကျောင်း၊ စာသင်
 ကျောင်း၊ ယခင်မူလ ယခုလူလွန် ကျောင်း ဖြစ်ပါသည်။ ယင်းကျောင်းမှာ မြည်
 တော်သာကျောင်းပညာရှိ ဦးအောင်မတ် ဘုရားတော် ပေါ်တွင် စတင်တည်
 ဆောက်၍ ပညာသင်ယူခဲ့ကြပါသည်။ ကျေးရွာကို ကမ်းသည် ဗြဟ္မစတုရန်း
 ယခုလူလွန်ကျောင်းကို ညောင်ဦးမြင်းခြံကားလမ်းမကြီး မြောက်ဘက်
 တွင် ၂၀၀၅ ခုနှစ်ပြောင်းရွှေ့သွားခဲ့ကြပါသည်။ ကျေးရွာကို ကမ်းသည်
 ဗြဟ္မစတုရန်းကျေးရွာကို ကမ်းသည် ၂၀၀၁ ခုနှစ်တွင် ကမ်းကို ချဲ့ခဲ့ကြပါသည်။
 ကျေးရွာတွင် ကျေးရွာပြင်သစ်ဆိုင်ကိုလည်း ရွာအောက်တွင် တည်ဆောက်
 ဖြစ်ခဲ့ပါသည်။ ယခုအခါတွင် အုပ်ချုပ်ရေး ဖြားရုံး မြား ဗြဟ္မစတုရန်း ပွဲကျော်
 မရန်ကမ်းခုံ မြား ကိုလည်း ဘုရားတော် အရှေ့ဘက် တွင် တည်ဆောက်
 ထားရှိပါသည်။ ရွာလမ်းမကြီး မြား ကိုလည်း မြေတိုကျောက်ချောင်းလမ်း
 မြား ချောင်းကန် မြား တွင်လည်း ရေကျော်ကန်ကား မြားကို ဗြဟ္မစတုရန်း
 ခုနှစ်တွင် မြောက်ဘက် မွန်ရွာသွားလာနိုင်ပါသဖြင့် အလှူငွေ မြား

လူထုပေါင်းစုံပါဝင်သော လူမှုဆန်းစစ်ခြင်းနှင့် အကဲဖြတ်ခြင်းလုပ်ငန်းစဉ်

(PSA/PRA) အကျဉ်းချုပ်ဇယား

စဉ်	အကြောင်းအရာ	ရက်စွဲ	ဦးတည်အုပ်စု	တက်ရောက်သူ			အဓိကဆွေးနွေးချက်
				ကျား	မ	ပေါင်း	
၅။	ဖူးဖွယ်စီးပွား အဆင့်သတ်မှတ် ခြင်း (Wealth Ranking)	၂၀၁၇.၁၂.၂၀၁၆	ဗျင်းသာ အလယ်အလတ် ရွာမပါး	၅၀	၅၀	၁၀၀	ကျေးရွာအတွင်းရှိ လူများ အကြားဖြေကြေးပစ္စည်း၊ ဥစ္စာ၊ စာအစား၊ မှီခိုဆိုင်မှု အဆင့် ခွဲခြားဖြည့်ဖြည်း ဖြည့် ကျေးရွာ အတွက် လိုအပ်မည့် ဝင်ငွေ ရရှိရေး အစီအစဉ်များကို ဆောင်ရွက်ပေးစဉ်းစား နိုင်ပါ စဉ်းစားခံ ကြသည်။
၆။	မင်းကူအိမ် ကွန်ယက် (Spiders Web)	၂၀၁၇.၁၂.၂၀၁၆	ကျေးရွာသူ၊ ကျေးရွာအားဖျား၊ အမျိုးသား အုပ်စု အမျိုးသမီး အုပ်စု	၅၀	၅၀	၁၀၀	အမျိုးသားနှင့် အမျိုးသမီး များအကြား အကူအညီ အခွင့်အလမ်း တစ်ခု အခွင့်အရေး ယူဆောင်ကြား နိုင်မှု၊ ဘဝ ဖွံ့ဖြိုးမှု စသည် အခြေအနေ အရပ်ရပ်ကို ဆွေးနွေးခံ ကြသည်။
၇။	ကျား+မ အစုစု အခြေစိုက် ဖြစ်နိုင် မှု ဖြည့်စုံ	၂၀၁၇.၁၂.၂၀၁၆	အမျိုးသား အုပ်စု အမျိုးသမီး အုပ်စု	၅၀	၅၀	၁၀၀	ပြဿနာ အခွင့်အရေး၊ လက်ရှိ အခြေအနေနှင့် ဖြောင်းဝင်မှု ဖွံ့ဖြိုး ကိန်း

စဉ်	အကြောင်းအရာ	ရက်စွဲ	ဦးတည်အုပ်စု	တက်ရောက်သူ			အဓိကဆွေးနွေးချက်
				ကျား	မ	ပေါင်း	
၁။	ကျေးရွာ ဖွဲ့စည်း ကျေးရွာသစ် ဇာတိမြေပုံ (social map) Resource map)	၃၀. ၁၂. ၂၀၁၆	ကျေးရွာသူ ကျေးရွာသား များ ကော်မတီဝင်များ	၄၀	၃၀	၇၀	ကျေးရွာ နယ်နိမိတ် အတွင်းရှိ အိမ်ခြေ၊ လယ်ခြေ နှိုက်ခင်း၊ ဘုရား ပုထိုးများ စသော ကျေးရွာ ၏ လက်ရှိ အခြေအနေ နှင့် ဖွဲ့စည်းမှုပုံ အခြေ အနေများကို ရှေးဆွဲ ဖော်ထုတ် သည်။
၂။	နှစ်စဉ်မြေ ပြန့်နှံ့ခြင်း (seasonal calendar)	၃၀. ၁၂. ၂၀၁၆	ကျေးရွာသူ ကျေးရွာသား များ ကော်မတီဝင်များ	၂၅	၂၅	၅၀	နှစ်စဉ်မြေပြန့်နှံ့ခြင်း၊ သီးနှံများ လယ်ယာလုပ်ငန်း များ၊ မွေး မြူရေး လုပ်ငန်းများ၊ ဝင်းစာဖူလုပ်မှုနှင့် မွဲတော်များ
၃။	ကျေးရွာ၏ ဦးစားပေး အစီ အစဉ်ပြု ရယူခြင်း (Metric Ranking)	၃၀. ၁၂. ၂၀၁၆	အမျိုးသား အုပ်စု အမျိုးသမီး အုပ်စု	၅၀	၅၅	၁၀၅	ကျေးရွာသူ ကျေးရွာသားများ ၏ ကျေးရွာအတွက် အဓိက လိုအပ်သော စိမ်းကိန်းလုပ် ငန်း ခွဲများကို ညှိနှိုင်းဆိုင်း မင် ရှေးဆွဲ ဝင်ကြသည်။
၄။	အဖွဲ့အစည်း ဓါတ်ဆက်ပုံ (Venn Diagram)	၃၀. ၁၂. ၂၀၁၆	ကျေးရွာသူ ကျေးရွာသားများ ကော်မတီဝင်များ ကျေးရွာ အုပ်စုပုံ ရှေးဆွဲပုံ များ	၂၅	၃၀	၅၅	ကျေးရွာ အတွင်း တွင်ရှိနေ သော ဖွဲ့စည်း အဖွဲ့အစည်း များနှင့် ကျေးရွာ ဖွဲ့စည်း အကြား ဓါတ်ဆက်ပုံဖြင့် ဆင်သန်ကြည့်ရှုခြင်းအားဖြင့် ဖော်ဆောင်နိုင်ခဲ့သည်။

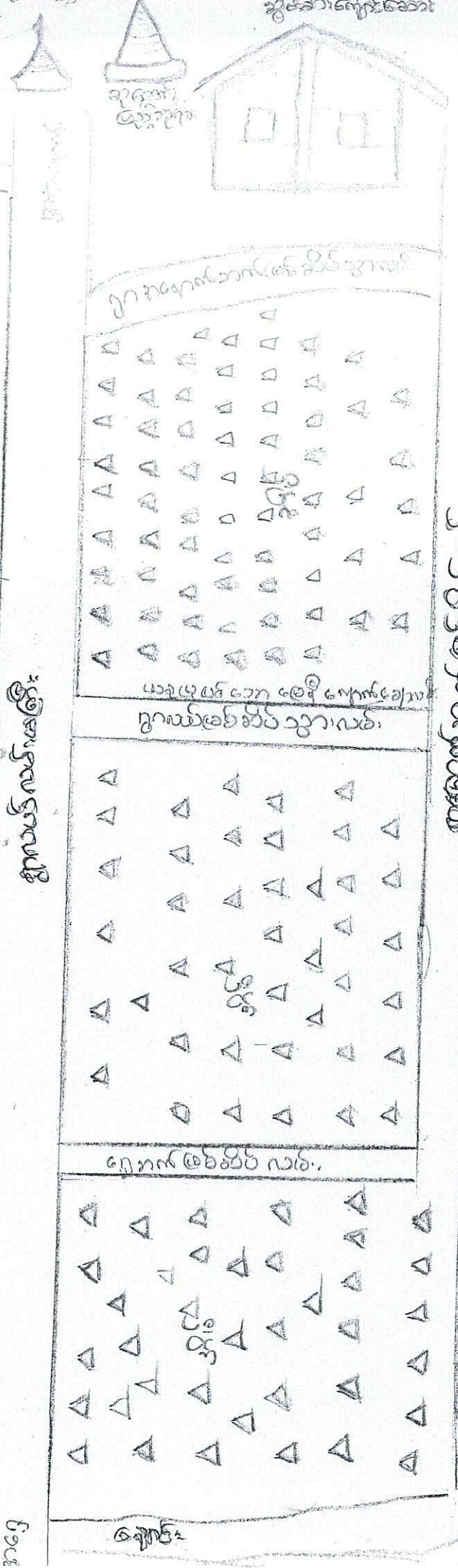
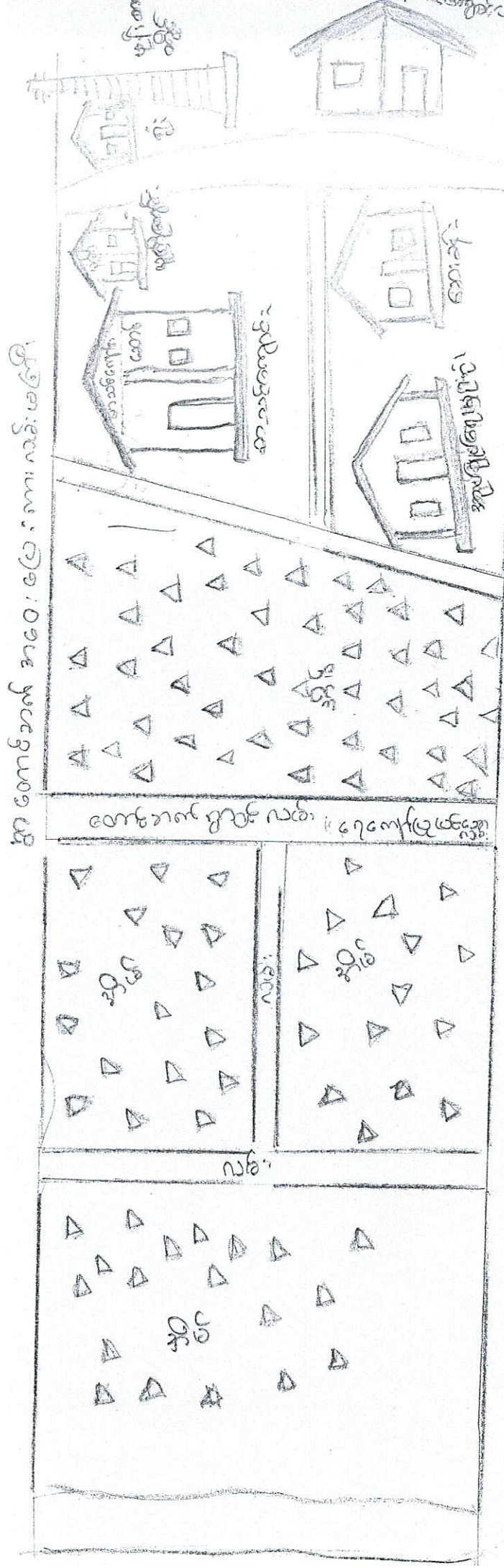

കുടുംബശ്രീ: 1980-81-ലെ പദ്ധതിയുടെ ഭാഗമായി

കുടുംബശ്രീ: 1980-81-ലെ പദ്ധതിയുടെ ഭാഗമായി

കുടുംബശ്രീ: 1980-81-ലെ പദ്ധതിയുടെ ഭാഗമായി

കുടുംബശ്രീ: 1980-81-ലെ പദ്ധതിയുടെ ഭാഗമായി



കുടുംബശ്രീ

കുടുംബശ്രീ

“ ဗုဒ္ဓကျေးဇူးတော်၊ ကာမဂြိုဟ် ဖြေပုံ ”

ဆွေးနွေး သုံးဝယ် ဂျာနယ်

လတ်ယာ ဖြေ၊ သစ်တောများ၊၊ တောတောင်များကို ဖြေပုံဖြင့်

ဆယ်က ဖွဲ့၊ဝမ်း ကြောင်းပြုကြသည်။

တောက်သုံး ရေပူလုံဖြင့်၊ ခြက်ပျိုးဖြေ နည်းပါးသည်။

ကျေး ဤစံနစ်က ကျသောရဲ့ ရာကွန် ကဆင်ဖြေသူများရဲ့ ကိုင်ကြပြီး

မပြေ လည်ယောသူများ၊ မှာက ဖြစ်ပါများ၊ ကွန်ရဲ့ ကိုင်ကြသည်။

ကန်ရွာ လှဲ့ ဗုဒ္ဓိ ဆာသာ ကို၊ ကွပ်သူများ ဖြစ် ကြသည်။

ဆို၊ ကန်ရှင် လှဲ့ ကပ်ချက်များ၊ မှာ -

လျှပ်စစ်မီး ။

ခြက်မျိုးကျေး နည်းယော။

မူပိုင်ကန်၊ မှ ကလပ်ကန်၊ ကဆင် ။

(ဝေဖန်ရေး) အားဖြင့် - ဖွဲ့စည်းရေး
 အားဖြင့် - အားဖြင့် - အားဖြင့်

ရည်ရွယ်ချက်

အစဉ်အဆက်	အကြောင်းအရာ	အမျိုးအမည်	အရက်
၁	အစဉ်အဆက် အစဉ်အဆက် အစဉ်အဆက် အစဉ်အဆက်	အစဉ်အဆက်	၁
၂	အစဉ်အဆက် အစဉ်အဆက် အစဉ်အဆက် အစဉ်အဆက်	အစဉ်အဆက်	၂
၃	အစဉ်အဆက် အစဉ်အဆက် အစဉ်အဆက် အစဉ်အဆက်	အစဉ်အဆက်	၃
၄	အစဉ်အဆက် အစဉ်အဆက် အစဉ်အဆက် အစဉ်အဆက်	အစဉ်အဆက်	၄
၅	အစဉ်အဆက် အစဉ်အဆက် အစဉ်အဆက် အစဉ်အဆက်	အစဉ်အဆက်	၅
၆	အစဉ်အဆက် အစဉ်အဆက် အစဉ်အဆက် အစဉ်အဆက်	အစဉ်အဆက်	၆

အဖွဲ့အစည်း ချိတ်ဆက်ပြု ပန်းကားချပ်

ကျေးရွာ - ပုလင်း (အောက်)

အုပ်စု - ပုလင်း

ရက်စွဲ၊ ၃၀.၁၂.၂၀၁၆

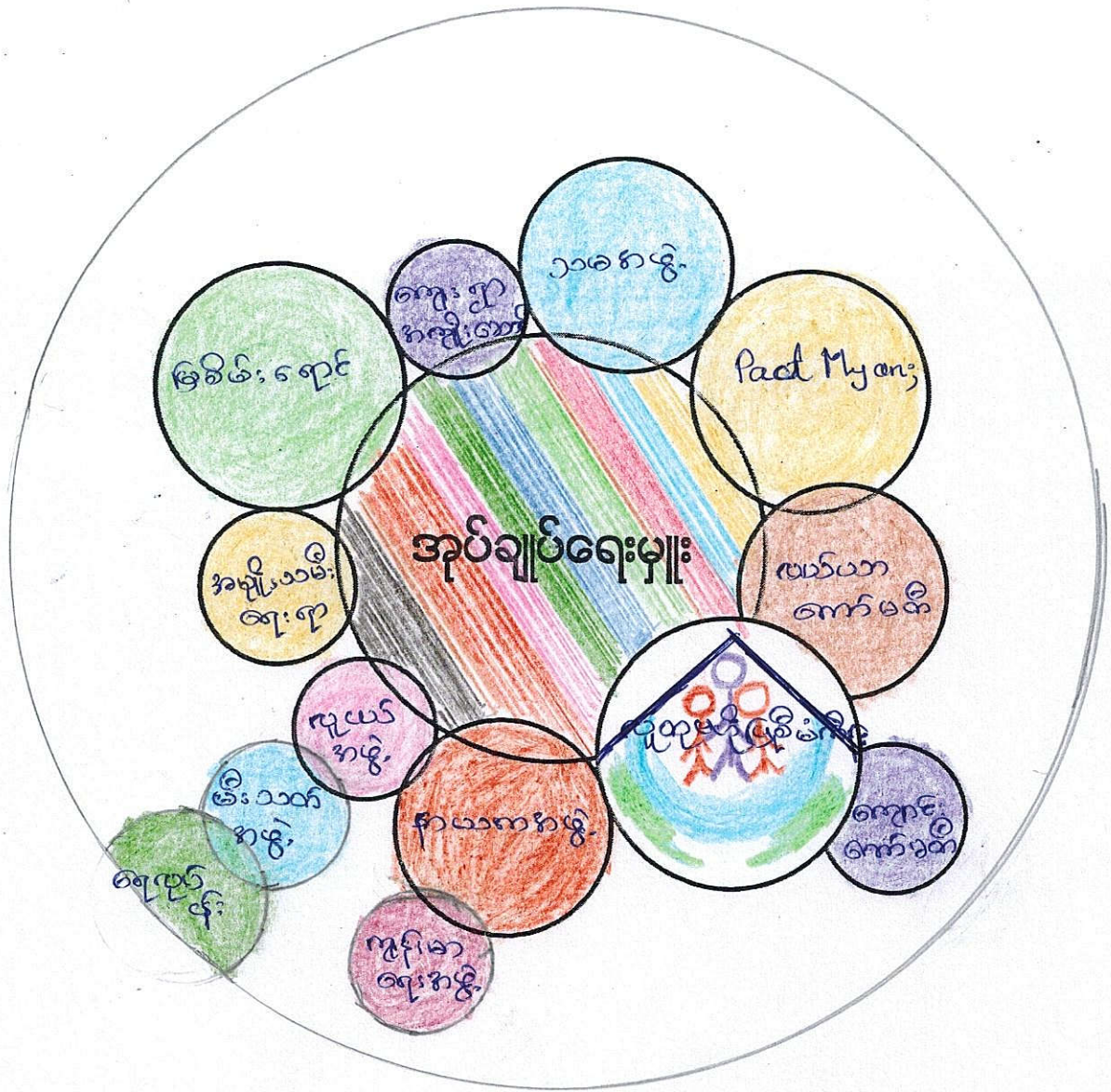

စုစုခန်း

ခမ္ဘာ့ နှစ်စဉ် ချိတ်ဆက် မြေပြင်ဖြည့်

ကျွေးမွေးခြင်း နှင့် ဆင်းရဲဒုက္ခ

ကျွေးမွေးရာ များတွင် ရာစိမ်းရွှေများက ဦးဆောင်လုပ်ကိုင်ကြသည်။

ကျွေးမွေးရာ တွင် လည်၊ နဖူး၊ နှစ်စဉ်၊ များ နှင့် လည် ကိုင်ဆောင် ရှက်ကြသည်။

ကိုလည်၊ ကျွေးမွေးသည်၊ ခြေခံ၊ နှစ်စဉ်၊ များ၊ မြား -

ပူဇော်နဖူး၊ နှစ်စဉ်၊ ကျွေးမွေးနဖူး၊ ရပ်မိရပ်ယ၊ မိခင်နှင့် ကလေးတို့

ရွာကလေး၊ ကျောင်းကော်မတီ၊ ရေကော်မတီ၊ ကျွေးမွေး၊ မာရွေးနဖူး၊

ဆယ်စိမ်းရွှေ၊ နဖူး၊ မိမိမိ၊ ကျောင်း၊ Pict myanmar၊ မိမိကော်မတီ

သည်၊ မိမိနဖူး၊ နှစ်စဉ်၊ များ၊ နှစ်စဉ်၊ ခြေခံ၊ နှစ်စဉ်၊ များသည်ရာစိမ်းရွှေ

များ နှင့် ချိတ်ဆက်ကလေး လည်ကြသည်။ နှစ်စဉ် နှစ်စဉ်၊ များ၊ လှိုင်လှိုင်

လာပါက လည်၊ သက် ခြေရာ နဖူး၊ နှစ်စဉ်၊ များ၊ နှင့် ချိတ်ဆက်ဆောင်

ရွက် လည် ကိုင် ကြ မိမိသည်။

ကျား/မ ပင့်ကူအိမ်ပြုစေပုံ

ရှက်ခွဲ " " ၃၀.၁၂.၂၀၁၆

ကျေးရွာ - မုလင်း (အေဇာက်)

အုတ်စု - မုလင်း

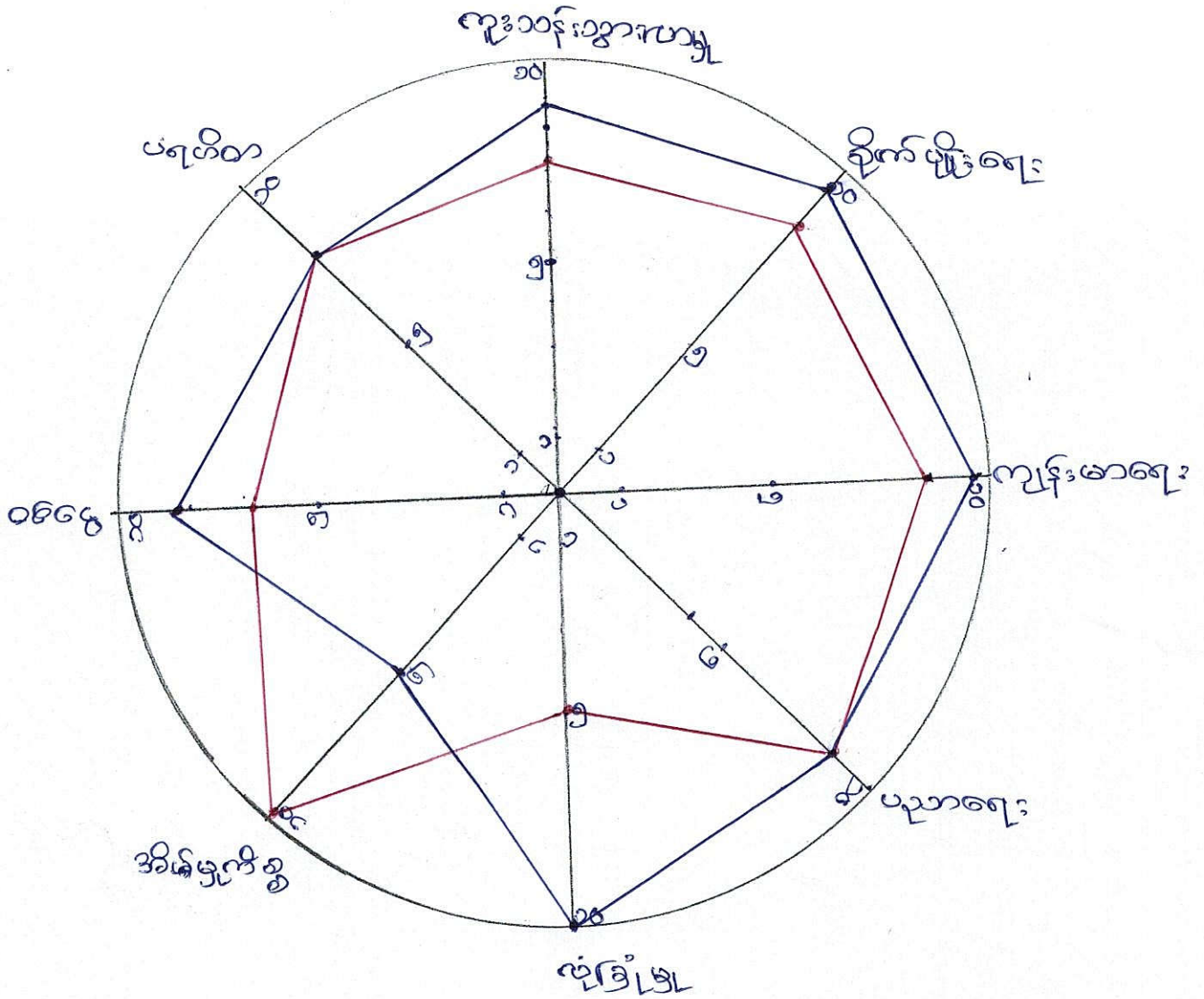

— 3
 — 6

ပစ်ကူစိမ့် သုံးသပ်ချက်

နမူနာသမီးများ၏ လုပ်ငန်းခွင် ၊ ဆုံးဖြတ်ချက်ချခွင့် ပါဝင်ခွင့်

အားနည်းသည်။ ဥပမာ - နမူနာသမီးများ၏ ဖွဲ့စည်းထားမှု။

နမူနာသမီးများသည် ဝင်ငွေ ရသော အလုပ်တွင် နည်းပါးပြီး

စိမ့်မှုကိစ္စများဖြင့်သာ အချိန်ကုန်ရကန်ခြင်း ၊ မညာကျေးညာပါးခြင်း

ဖြေရုံဆိုရုံ မရှိခြင်း ဖြစ်နေတတ်ကြသည်။

ကျေးဇူးများတွင် နမူနာသမီးများ အသိပညာအားဖြင့် မှီခိုမှု

လုပ်ငန်းခွင် နှင့် လုပ်ကားရမှု အား ကျင့်သုံးခြင်း ဖြင့် ဖွံ့ဖြိုးရေး

လုပ်ငန်းဆောင်ရွက်ရာတွင် နမူနာသမီးများ၏ ခွဲခွာမှုအားဖြင့်

မြှင့်တင်နိုင်မည်ဖြစ်သည်။ "

“ ငြိမ်ချိန်မှ စာပေ စကြဝဠာ ”

ရွှေ၊ ဇွဲ၊ သို့သော် ချက်

နမူနာ၊ သား၊ နမူနာ၊ သမီး၊ ငြိမ်ချိန် မှုပြ ဝေသာ၊ ကို စွဲဖြင့်၊ နားဖြင့်

နမူနာ၊ သား များ၊ ငြိမ် ချိန် မှုပြ ဆုံး၊ ဖြစ် ငြိမ် မှုပြ ဝိငါ၊ ချုပ် မှုပြ များ၊ ငြိမ်ချိန် သို့

နမူနာ၊ သမီး များ၊ တွင် ဝေသာ၊ ငြိမ်ချိန် မှုပြ ဆုံး၊ ဖြစ် ငြိမ် မှုပြ ဝိငါ၊ ချုပ် ငြိမ်ချိန်

များ၊ ငြိမ်ချိန် သို့ စွဲရာကို၊ တွင် န စည်း၊ နား၊ များ၊ နှစ်၊ နား၊ ကောင်းကောင်း

လုပ် စား ငြိမ် မှုပြ များ၊ တွင် နမူနာ၊ သား များ၊ နှစ်၊ နား၊ တို့၊ နှစ်၊ နား၊

များ၊ ငြိမ်ချိန် စွဲရာကို၊ ရွှေ၊ ဇွဲ၊ သို့သော် ချက်

ရာသီခွင်ပြ ဖြေဆိုခြင်း

အေးအေး သည် သာသနာ့

လယ်ယာ၊ ဆင်းတု၊ အဓိကလုပ်ငန်း

အခြားစင်စစ် ရှိသူ အင်အားလည်း

လယ်ယာလုပ်ငန်း၊ မှ နေ အခြားလုပ်ငန်းများ ပြုလုပ်လောက်စွာ ရှိသူ။

ရာသီခွင်လောက်ပြန် ခြောက်လယ်ယာလုပ်ငန်းများ အဆင်မပြေခြင်း။

လုပ်ကား ခ အားသူ မရှိခြင်း။ အားလပ် ခြင်းများ ရှိခြင်း။

စာပေနှင့် အချက် များ ကို ဆို နှိ ခုလည်း

ဆိုကြောင်း လုပ်ကား ခ အားသူ ရှိ ပြန် အမျိုးသား များ မှ

ကလေးနှင့် ဖခင် များ၊ မိခင်၊ ရာ သီခွင်လောက် အေးအေး

တစ်ပြ ချုပ်ပါစေခြင်း။ ။

ကျေးရွာစီမံကိန်း အထောက်အကူပြု ကော်မတီများစာရင်း

စဉ်	အမည်	ရာထူး/တာဝန်	ကျေးရွာ	ဖုန်းနံပါတ်
၁	ဦးခင်သိန်း	ကျေးရွာ စီ/ထောက် ဥက္ကဋ္ဌ	ပုလင်း(အာနက်)	၀၉-၃၃၇၂၆၄၁၁
၂	ဒေါ်အောင်အောင်စန်း	ကျေးရွာ စီ/ထောက် ဥက္ကဋ္ဌ	“	၀၉-၄၀၁၆၇၂၇၇၆
၃	ဦးခိုင်ထွန်းအောင်	ဝယ်ယူရေးဆပ်ကော်မတီ ဥက္ကဋ္ဌ	“	၀၉-၂၅၆၅၃၀၈၀၁
၄	ဒေါ်သက်မွန်စော	မှတ်တမ်းထိန်း	“	၀၉-၄၅၁၇၆၈၅၃၈
၅	ဦးကျော်ဆန်း	အဖွဲ့ဝင်	“	၀၉-၄၀၂၇၃၀၈၂၅
၆	ဦးမြည့်စုံ	စောင့်ကြည့်ကြီးကြပ်ရေး ဆပ်ကော်မတီဥက္ကဋ္ဌ	“	၀၉-၂၅၈၇၃၂၀၀၈
၇	ဒေါ်နုစုစု	အဖွဲ့ဝင်	“	၀၉-၂၅၃၆၆၉၂၀၀
၈	ဦးစောဘွဲ့	အဖွဲ့ဝင်	“	၀၉-၂၅၉၉၇၃၆၉၁
၉	ဦးမောင်နုနု	လည်ပတ်ထိန်းသိမ်းရေး ဆပ်ကော်မတီ ဥက္ကဋ္ဌ	“	
၁၀	ဒေါ်သူဇာဝင်း	အဖွဲ့ဝင်	“	၀၉
၁၁		အဖွဲ့ဝင်	“	
၁၂	ဦး ခိုင်လင်း	ဝေဖန်အကြံပြုတိုင်ကြားရေး	“	၀၉-၂၅၇၈၅၉၆၆၆
၁၃	ဒေါ်အေးစိန်	ဝေဖန်အကြံပြုတိုင်ကြားရေး	“	၀၉-၄၀၂၇၇၄၀၂၆
၁၄	ဦးဟန်မြိုးထွန်း	စေတနာ့ဝန်ထမ်း	“	၀၉-၄၅၈၃၀၆၆၄၀
၁၅	ဒေါ်လှစုစု	စေတနာ့ဝန်ထမ်း	“	
၁၆	ဦးဝင်းအောင်	ကျေးရွာစာရင်းကိုင်	“	၀၉-၇၇၉၁၂၄၄၆

සිංහල පාලන ක්‍රමයේ ප්‍රධාන අංග

(සාමන්ත) : නො - වැඩි
 : නො - වැඩි
 : නො - වැඩි

ඉ - ඉ
 ඉ - ඉ

සමස්ත

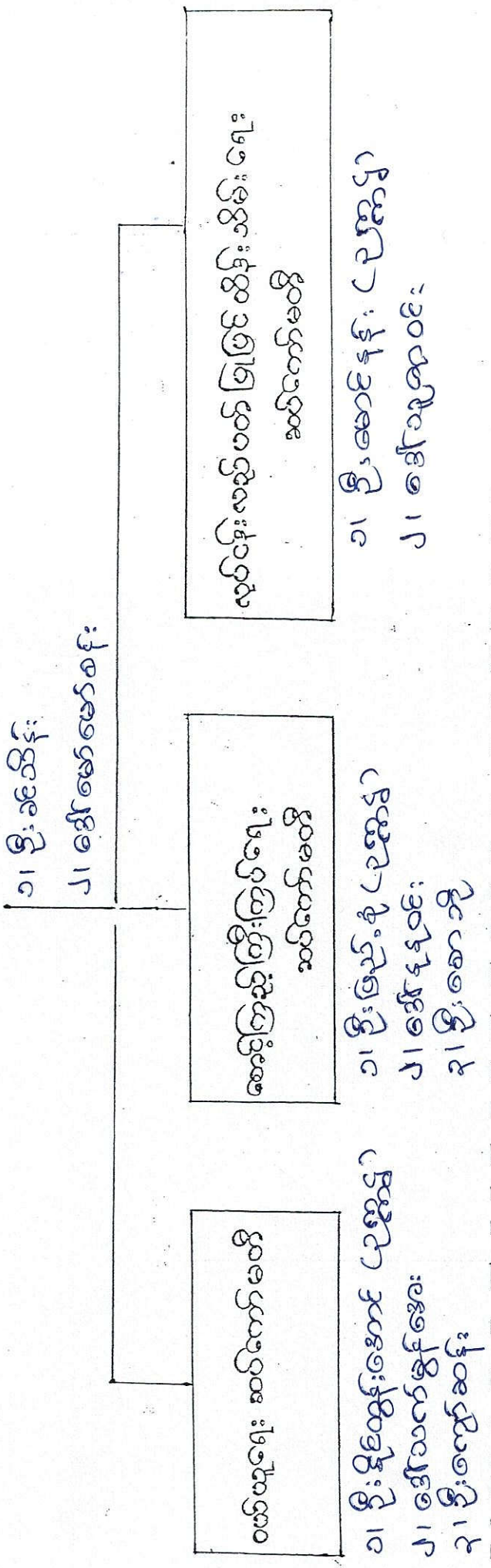

පාලන ක්‍රමය : නො - වැඩි
 : නො - වැඩි
 : නො - වැඩි

පාලන ක්‍රමය : නො - වැඩි
 : නො - වැඩි
 : නො - වැඩි

පාලන ක්‍රමය : නො - වැඩි
 : නො - වැඩි
 : නො - වැඩි

ကော်မတီဝင်များ ရွေးချယ်ခြင်း နှင့် ကျေးရွာဖွံ့ဖြိုးရေး အစီအစဉ်

ဆောင်ရွက်မှု မှတ်တမ်း ဓာတ်ပုံများ

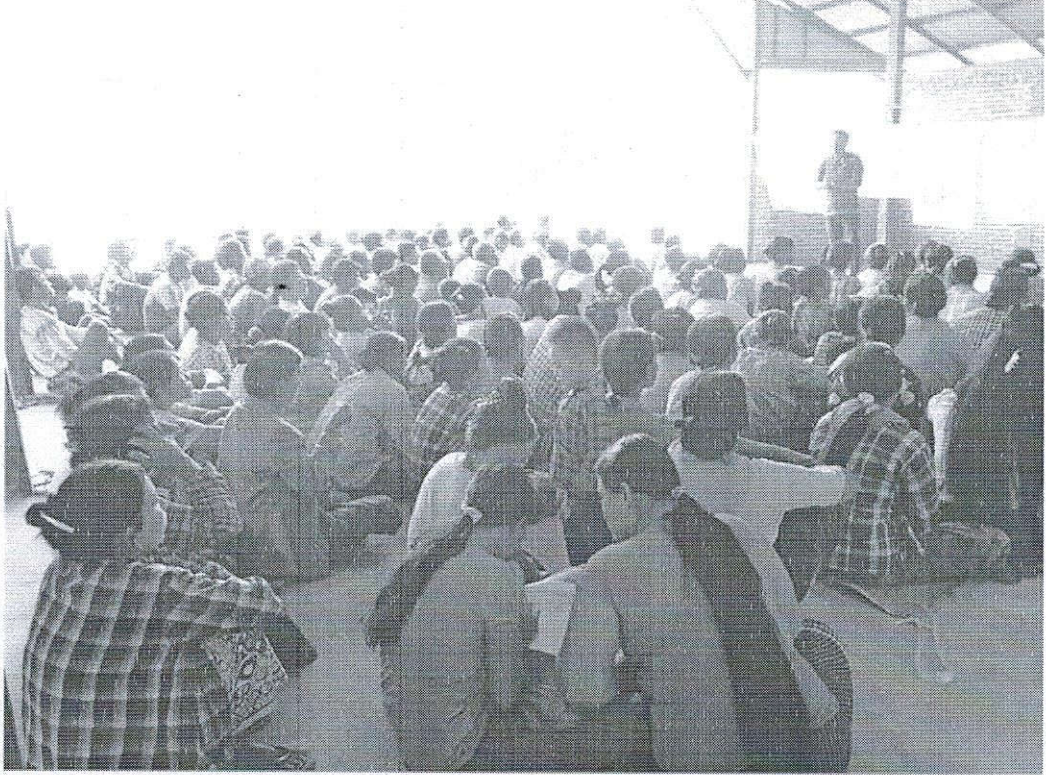

ပုံစံ - ၈ - ၁ ကျေးရွာအခြေခံအချက်အလက်များ (Form PC 1)

လမ်းညွှန်ချက်၊ ကျေးရွာအခြေခံအချက်အလက်များကို ပထမဆုံးမိတ်ဆက်ခရီး သွားရောက်သောအခါ လူထုစည်းရုံးရေးမှူးသည် ကျေးရွာ ခေါင်းဆောင်များအား ကျေးရွာအချက်အလက်များကို မေတ္တာရပ်ခံ၍ တောင်းခံရသည်။ ဤအချက်အလက်များကို စီမံကိန်း မိတ်ဆက်အစည်းဝေးမတိုင်မီတောင်းခံရမည်။ စီမံကိန်းမိတ်ဆက်အစည်းဝေးတွင် လူထုစည်းရုံးရေးမှူးသည် ဤအချက်အလက် များအား စစ်ဆေးပြီး မှန်ကန်အောင်ပြုလုပ်ရမည်။ ပြီးနောက်တွင် လူထုစည်းရုံးရေးမှူးမှ သတင်းအချက်အလက်ထဲသို့ Tablets မှ တာဆင့် ဖြည့်သွင်းရမည်။

ကျေးရွာအုပ်ချုပ်ရေးမှူး အမည် ဦးစောနိုင်	ကျေးရွာအုပ်ချုပ်ရေးမှူး၏ ဖုန်းနံပါတ် ၀၉-၄၅၀၂၀၀၅၀၅	လူထုစည်းရုံးရေးမှူး၏ အမည် စောနိုင်
ပြည်နယ်၊တိုင်းဒေသကြီး၊မြို့နယ် မန္တလေး၊မြို့နယ်	ကျေးရွာအုပ်စု ရွာစဉ်	ကျေးရွာ ပုလင်း၊ ဒါနောက်

က၊ လူဦးရေ

လူမျိုးစု	အိမ်ထောင်စုအရေအတွက်	ကိုးကွယ်သည့်ဘာသာ	အိမ်ထောင်စုအရေအတွက်
လူမျိုးစု (၁) ----- ဗမာ	288	ဘာသာ (၁) -----	288
လူမျိုးစု (၂) -----		ဘာသာ (၂) -----	
လူမျိုးစု (၃) -----		ဘာသာ (၃) -----	
လူမျိုးစုရော -----		ဘာသာရော -----	
	အရေအတွက်		
မသန်စွမ်းသူများ	41		
သက်ကြီးရွယ်အိုများ (၆၅ နှစ် နှင့် အထက်)	93		
စစ်ဘေးရှောင်	-		

	အမျိုးသား (အရေအတွက်)	အမျိုးသမီး (အရေအတွက်)
လူဦးရေ	568	645
လူမျိုးစု (၁) ----- ဗမာ	568	645
လူမျိုးစု (၂) -----		
လူမျိုးစု (၃) -----		
အိမ်ထောင်စု စီး	270	18

(ခ) အခြေခံအဆောက်အအုံ အသုံးအဆောင်များ

စာသင်ကျောင်း	အမှတ် ခြံပါ	ကျန်းမာရေး	အမှတ် ခြံပါ	ဘာသာရေး အဆောက် အအုံများ	အမှတ် ခြံပါ
အထက်တန်းကျောင်း	<input type="checkbox"/>	ဆေးရုံ	<input type="checkbox"/>	စေတီ	<input checked="" type="checkbox"/>
အလယ်တန်းကျောင်း	<input checked="" type="checkbox"/>	ကျန်းမာရေးဌာန	<input type="checkbox"/>	ဘုန်းကြီးကျောင်း	<input checked="" type="checkbox"/>
မူလတန်းကျောင်း	<input type="checkbox"/>	ကျန်းမာရေးဌာနခွဲ	<input type="checkbox"/>	ဟိန္ဒူဘုရားကျောင်း	<input type="checkbox"/>
မူကြိုကျောင်း	<input type="checkbox"/>	ဆေးပေးခန်း	<input type="checkbox"/>	ရေစိယာန်ကျောင်း	<input type="checkbox"/>
အခြား	<input type="checkbox"/>	အခြား	<input type="checkbox"/>	ဗလီ	<input type="checkbox"/>
				အခြား	<input type="checkbox"/>
မှတ်ချက် မရရှိ		မှတ်ချက်		မှတ်ချက် မရရှိ	

(ဂ) ကျွမ်းကျင်သူများမှတ်တမ်း (ကျေးရွာတွင်နေထိုင်သော သို့မဟုတ် တခြားရွာမှလာရောက်သော ကျွမ်းကျင်သူများ)

(၁) စာသင်ကျောင်း			(၂) ကျန်းမာရေး			(၃) လက်မှုပညာရှင်		
	ရွာတွင် နေထိုင်သူ	အခြား ရွာမှ လာသူ		ရွာတွင်နေ ထိုင်သူ	အခြား ရွာမှ လာသူ		ရွာတွင် နေထိုင်သူ	အခြား ရွာမှ လာသူ
မူလတန်းပြဆရာ/မ	<input type="checkbox"/>	<input checked="" type="checkbox"/>	ဆရာဝန်	<input type="checkbox"/>	<input type="checkbox"/>	လက်သမား	<input checked="" type="checkbox"/>	<input checked="" type="checkbox"/>
အထက်တန်းပြဆရာ/မ	<input type="checkbox"/>	<input type="checkbox"/>	လက်ထောက် ကျန်းမာရေးမှူး	<input type="checkbox"/>	<input type="checkbox"/>	ပန်းရုံ	<input checked="" type="checkbox"/>	<input checked="" type="checkbox"/>
အလယ်တန်းပြဆရာ/မ	<input type="checkbox"/>	<input checked="" type="checkbox"/>	အမျိုးသမီးကျန်းမာရေး ဆရာမ	<input type="checkbox"/>	<input type="checkbox"/>	လျှပ်စစ်ကျွမ်းကျင်၊ ဇီးသမား	<input type="checkbox"/>	<input type="checkbox"/>
မူကြိုဆရာ/မ	<input checked="" type="checkbox"/>	<input type="checkbox"/>	သားဖွားဆရာမ	<input type="checkbox"/>	<input type="checkbox"/>	ရေဥက်သွယ်သူ	<input type="checkbox"/>	<input type="checkbox"/>
အခြား	<input type="checkbox"/>	<input type="checkbox"/>	ပြည်သူ့ကျန်းမာရေး လုပ်သား	<input type="checkbox"/>	<input type="checkbox"/>	စက်ပြင်ဆရာ	<input checked="" type="checkbox"/>	<input type="checkbox"/>
မှတ်ချက်			မှတ်ချက်			မှတ်ချက်		

(ဃ) ကျေးရွာသို့ ရောက်ရှိနိုင်သည့် လမ်းအခြေအနေ / ကျေးရွာတစ်ရွာသည် ၎င်း၏ ကျေးရွာအုပ်စုနှင့် ဆက်သွယ်ထားသော လမ်းအခြေအနေ (အောက်ပါတို့ကိုပိုင်ပါ)

ကျောက်ကြမ်းလမ်း: ကတ္တရာလမ်း: ကွန်ကရစ်လမ်း: မော်တော်ဆိုင်ကယ်လမ်း:
 ကျောက်ခင်းလမ်း: ဓမြသားလမ်း: လူသွားလမ်း: အခြား: _____

(င) ကျေးရွာဖွံ့ဖြိုးမှုစီမံချက်

ပိုင်ပါ.

(၁) လူထုပတ်ဝန်းကျင်ထိခိုက်မှုမစတင်မီ ဤကျေးရွာတွင်ကျေးရွာဖွံ့ဖြိုးမှု စီမံချက်ရှိခဲ့ပါသလား? ရှိပါသည်/မရှိပါ/မသိပါ

(၂) ရှိခဲ့ပါလျှင် ဤစီမံချက်ကို မည်သည့် ခုနှစ်တွင်ပြင်ဆင်ခဲ့ပါသနည်း? နှစ်-----/မသိပါ

(၃) ဤစီမံချက်ကို မြို့နယ်မှအတည်ပြုခဲ့ပါသလား? ပြုခဲ့ပါသည်/မပြုခဲ့ပါ /မသိပါ

(စ) ခရီးအကွာအဝေး

(၁) ဤကျေးရွာ၏ပတ်ဝန်းကျင်မှ ၎င်းကျေးရွာအုပ်စု၏ပတ်ဝန်းကျင်မှ ခရီးမိုင်မည်မျှကွာဝေးသနည်း? မိုင်-----/မသိပါ

(၂) ဤကျေးရွာမှ ၎င်းကျေးရွာအုပ်စု၏ပတ်ဝန်းကျင်မှ သွားလာရာတွင်ကြာမြင့်သည့်အချိန်။ ၅ မိနစ်

ခြောက်သွေ့ရာသီတွင်ကြာချိန်----- ထော်လာဂျီ/မော်တော်ဆိုင်ကယ်/ခြေလျှင်/လား/မော်တော်ဘုတ်/
 အခြား: -----

မိုးရာသီတွင်ကြာချိန်----- ထော်လာဂျီ/မော်တော်ဆိုင်ကယ်/ခြေလျှင်/လား/မော်တော်ဘုတ်/
 အခြား: -----

(ဆ) ဖတ်ဝန်းကျင်ဆိုင်ရာ သဘာဝဘေးအန္တရာယ်

ဤကျေးရွာတွင် ရေကြီးခြင်းကဲ့သို့ သဘာဝဘေးအန္တရာယ်ကျရောက်ဖူးခြင်း ရှိပါသလား။

မရှိပါ ရှိပါသည် ရှိလျှင်ဖော်ပြပါ -----

(၈) ကျေးရွာတွင် ဖွဲ့စည်းထားသော အဖွဲ့အစည်းများ

လူထုဗဟိုပြုစီမံကိန်းမတိုင်မီ ဤကျေးရွာတွင် ကျေးရွာဖွံ့ဖြိုးရေးအတွက် အစိုးရ (သို့) ရွာသားများကိုယ်တိုင်(သို့) စီမံကိန်းတစ်ခုခုမှ ဖွဲ့စည်းထားသည့် အဖွဲ့အစည်းများရှိပါသလား။

(၁) ~~ခြံစိုက်ရေးအဖွဲ့~~-----

(၂) ~~ကျေးရွာအဖွဲ့~~ ဖြစ်ပြီး ဖြစ်ပါက အဖွဲ့အစည်းအဖွဲ့အစည်းအဖွဲ့အစည်း

ကျေးရွာခေါင်းဆောင်

အမည် **ဦးကျော်စွာ**

လက်မှတ်  နေ့စွဲ

၂၀၁၂.၁၂.၂၀၁၆

လူထုစည်းရုံးရေးမှူး

အမည်

လက်မှတ်

နေ့စွဲ

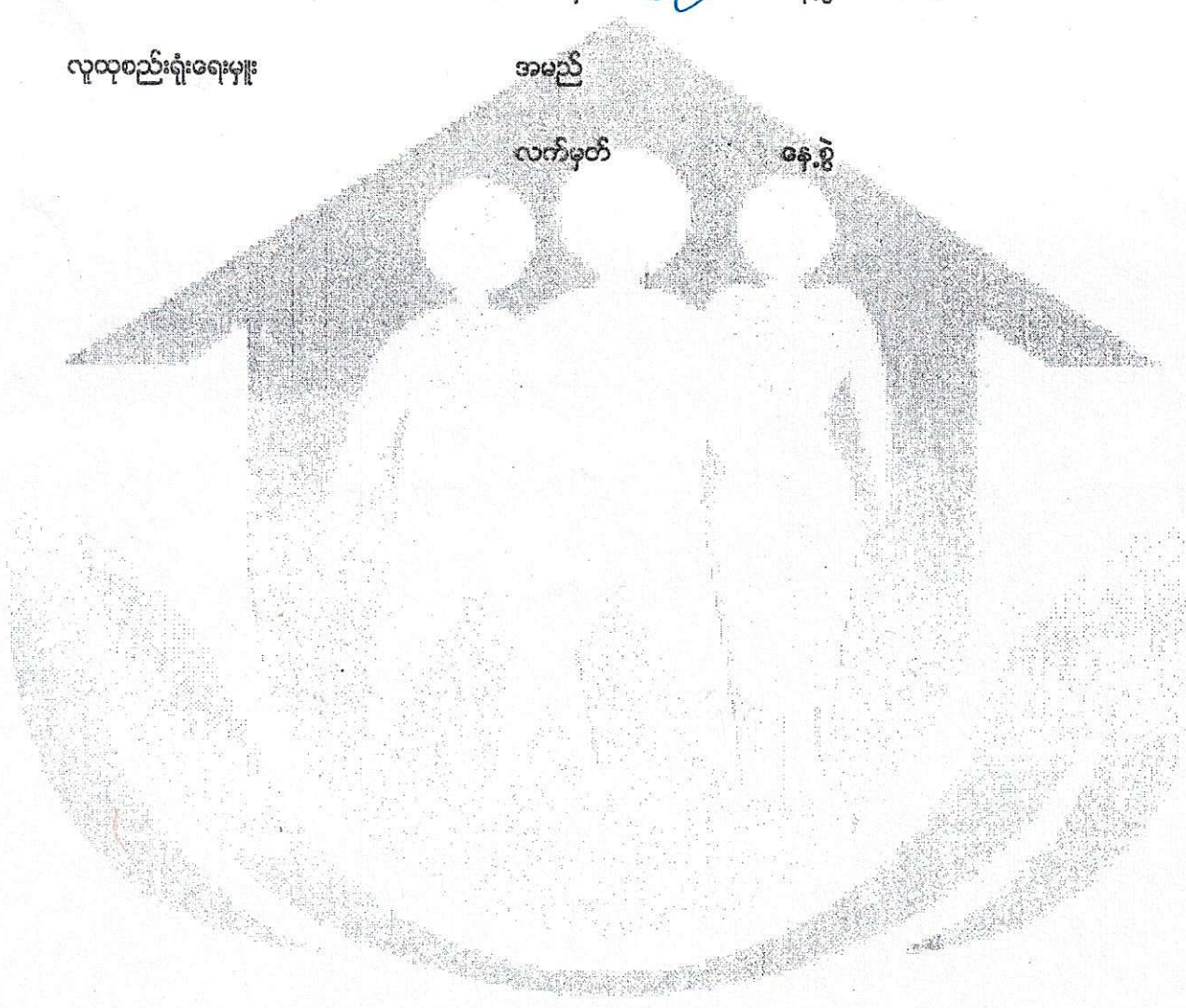

ပုံစံ - ၈ - ၂ - စီမံကိန်းစက်ဝန်းအချိန်ဇယား (PC 2)

လမ်းညွှန်ချက်၊ သက်ဆိုင်ရာလူထုစည်းရုံးရေးမှူး/လက်ထောက်နည်းပညာမှူးများမှ စီမံကိန်းစက်ဝန်းအဆင့်တစ်ခုစီပြီးစီးတိုင်း ကျေးရွာနှင့် ကျေးရွာအုပ်စုအတွက် ဤပုံစံကို ပြည့်သွင်းရမည်။

စည်းရုံးရေးမှူး/ဝန်ထမ်း အမည် ခေါ်ဦး

နေ့စွဲ 31.12.2016 စက်ဝန်းအားအမှတ်ခြံပါ စက်ဝန်း(၁) စက်ဝန်း(၂) စက်ဝန်း(၃) စက်ဝန်း(၄) စက်ဝန်း(၅)

ပြည်နယ်/တိုင်း မန္တလေး မြို့နယ် ညောင်ဦး ကျေးရွာအုပ်စု ပုဂံ ကျေးရွာ ပုဂံ အနောက်

စီမံကိန်းဆောင်ရွက်မှုအဆင့်များ	နေ့စွဲ		အစည်းအဝေးတွင်တက်ရောက်သူအရေအတွက်			
	စတင်သည် နေ့	ပြီးဆုံးသည်နေ့	အမျိုးသား အရေအတွက်	အမျိုးသမီး အရေအတွက်	အိမ်ထောင်စု အရေအတွက်	လူမျိုးစုတက်ရောက်သူ အရေအတွက် နှင့် လူမျိုးစုအမည်
၁။ ကျေးရွာစီမံကိန်း မိတ်ဆက်အစည်းအဝေး	29.12.16	29.12.16	၁၀၀	၉၁	၁၉၂	၂၀၈၅၅ ၅၅၈၁
၂။ ကျေးရွာဖွံ့ဖြိုးရေး စီမံချက်ရေးဆွဲခြင်း အစည်းအဝေး	30.12.16	30.12.16	၁၀၇	၉၁	၂၀၈	၂၀၈၅၅ ၅၅၈၁
၃။ ကျေးရွာအုပ်စု လုပ်ငန်းဆုံးဖြတ်ချက်ချသည့် အစည်းအဝေး	31.12.16	31.12.16	၁၉	၈၅	၁၈	၂၀ ၅၅
၄။ မြို့နယ်အဆင့် စီမံကိန်းရေးဆွဲရေး နှင့် အကောင် အထည်ဖော်ရေးကော်မတီ၏ စီမံကိန်း သုံးသပ်မှု အစည်းအဝေး	4.3.2017	4.3.2017				၈၅
၅။ မြို့နယ် စီမံကိန်းရေးဆွဲရေး နှင့် အကောင်အထည် ဖော်ရေး ကော်မတီ၏ဆုံးဖြတ်မှုကို ရွာသို့ အသိပေး အကြောင်းကြားသည့် အစည်းအဝေး						
၆။ စီမံကိန်းလုပ်ငန်းခွဲစီမံချက်ရေးဆွဲခြင်း အစည်းအဝေး						
၆.၁။ စီမံကိန်းလုပ်ငန်း အကောင်အထည်ဖော် ရေးအစီအစဉ် ရေးဆွဲခြင်း						

၆.၂ ဝယ်ယူရေးအစီအစဉ် ရေးဆွဲခြင်း						
၆.၃ ဘဏ္ဍာရေးကုန်ကျ လျာထားအစီအစဉ် ရေးဆွဲခြင်း						
၆.၄ ပြင်/ထိန်းသိမ်းအစဉ် ရေးဆွဲခြင်း						
၇။ စီမံကိန်းလုပ်ငန်းခွဲ တိုးတက်မှု စောင့်ကြည့် အစည်းအဝေး						
၇.၁။ အစည်းအဝေး ပထမအကြိမ်						
၇.၂။ အစည်းအဝေး ဒုတိယအကြိမ်						
၇.၃။ အစည်းအဝေး တတိယအကြိမ်						
၈။ စီမံကိန်းလုပ်ငန်းခွဲ အပြီးသတ်စစ်ဆေးခြင်း အစည်းအဝေး						
၉။ လူထုစစ်ဆေးပွဲအစည်းအဝေး						

ပုံစံ - ၈ - ၃ ကျေးရွာဖွံ့ဖြိုးရေး ဦးစားပေးအစီအစဉ် (Form PC 3)

လမ်းညွှန်ချက်၊ အဆင့်(၃) ကျေးရွာမှော်မှန်းချက်အစည်းအဝေး ပြီးဆုံးသောအခါ ကျေးရွာစီမံကိန်း အထောက်အကူပြု ကော်မတီသည် လူထုစည်းရုံးရေးမှူးအကူအညီဖြင့် ဤပုံစံကိုပြည့်စုံအောင် ဖြည့်သွင်းရမည်။

လူထုစည်းရုံးရေးမှူး/ဝန်ထမ်း အမည် ဒေါ်ညို

နေ့စွဲ ၃၀-၀၅-၂၀၁၆ စက်ဝန်းအား အမှတ်ခြစ်ပါ (✓) □ စက်ဝန်း(၁) □ စက်ဝန်း(၂) □ စက်ဝန်း(၃) □ စက်ဝန်း(၄)

ပြည်နယ်/တိုင်း မြို့နယ် မန္တလေး၊ မြို့နယ် ညောင်ဦး၊ ကျေးရွာအုပ်စု ပုပ္ဖ၊ ကျေးရွာ ပုပ္ဖ၊ ဧရိယာ

က၊ အခက်အခဲအတားအဆီးများအားဆွေးနွေးခြင်း - ယခုလက်ရှိအခြေအနေတွင် ဤကျေးရွာဖွံ့ဖြိုးတိုးတက်ရေးအတွက် အဓိက အခက်အခဲအတားအဆီးများသည် မည်သည်များဖြစ်ပါသနည်း။ (အမျိုးသား/သမီး အနည်းဆုံးအခက်အခဲ ၅ ခုစီဖော်ပြပါ)

အမျိုးသား အဖွဲ့မှ တင်ပြသောအခက်အခဲအတားအဆီးများ	အမျိုးသမီး အဖွဲ့မှတင်ပြသောအခက်အခဲအတားအဆီးများ
၁ လျှပ်စစ်ဇီး များစွာ ကလေးများ စားစဉ် ခက်ခဲ	၁ လျှပ်စစ်ဇီး များစွာ ကလေးများ စားစဉ် ခက်ခဲ
၂ ကျောင်း ခြံစည်း ချို့မယ့်ခြင်း	၂ ကျောင်း ခြံစည်း ချို့မယ့်ခြင်း၊ စားစင်ကလေးများ အစားအစာမရှိခြင်း
၃ ရွာတွင်း လမ်းများ ကောင်းမွန်မှု မရှိ	၃ ရွာတွင်း လမ်းများ ကောင်းမွန်မှု မရှိ
၄ ဆေး ကုသရန် ခက်ခဲ (ဆေးပေး ချိမ့်)	၄ ဆေး ကုသရန် ခက်ခဲ (ဆေးပေး ချိမ့်)
၅	၅

ခ၊ မျှော်မှန်းခြင်း - နောင်လာမည့် (၅) နှစ် အတွင်း ကျေးရွာဖွံ့ဖြိုးရေး မျှော်မှန်းလျာထားချက်များအား တင်ပြပါ။

အမျိုးသားအဖွဲ့မှ တင်ပြသောမျှော်မှန်းချက်များ	အမျိုးသမီးအဖွဲ့မှ တင်ပြသောမျှော်မှန်းချက်များ
၁ ဆိမ်တိုင်း လျှပ်စစ်ဇီး လင်၊ ရှေ့မည်။	၁ လျှပ်စစ်ဇီး ရှေ့မည်။
၂ ကျောင်း ခြံစည်း ချို့မယ့် ဖြေရှင်းပေးမည်။	၂ ကျောင်း ခြံစည်း ချို့မယ့် ဖြေရှင်းပေးမည်။
၃ ရွာတွင်း လမ်းများ ကောင်းမွန်မှု ရမည်။	၃ ရွာတွင်း လမ်းများ ကောင်းမွန်မှု ရမည်။
၄ ကျန်းမာရေး ဆေးပေး ချိမ့် ရမည်။	၄ ကျန်းမာရေး ဆေးပေး ချိမ့် ရမည်။
၅	၅

ဂ၊ လူထုစီမံကိန်း၏ လာမည့် (၅) နှစ်အတွက် အကျုံးဝင်သော ဦးစားပေး ဖွံ့ဖြိုးတိုးတက်မှု လုပ်ငန်း အစီအစဉ်များအားဖော်ပြပါ။

အဆင့်	ကျေးရွာအတွက် ဦးစားပေး ဖွံ့ဖြိုးတိုးတက်မှု လုပ်ငန်းစဉ်များ	အဆိုပြုသူ (အမျိုးသားများ/ အမျိုးသမီးများ/အမျိုးသား+ အမျိုးသမီး)	ခန့်မှန်းကုန်ကျ စရိတ်	အကျိုးခံစားခွင့်ရှိသူ ခန့်မှန်းခြေ အရေအတွက်
၁	လျှပ်စစ်ဇီး လင်း ရှေ့	က + မ	၂၅၀၀၀၀၀၀	၁၂၁၃
၂	စာသင်ကျောင်း ခြံစည်း ချို့မယ့် ဖြေရှင်းပေး	"	၁၀၀၀၀၀၀၀	"
၃	ရွာတွင်း လမ်းများ ပြုပြင်ရေး	"	၉၀၀၀၀၀၀၀	"
၄	ကျန်းမာရေး ဆေးပေး ချိမ့်	"	၇၀၀၀၀၀၀	"
၅	ကျန်းမာရေး အစားအစာ	"	၁၀၀၀၀၀၀	"

ယား လူထုစီမံကိန်း၏ လာမည့် (၃) နှစ်အတွက်အကျိုးမဝင်သော ဦးစားပေး ဖွံ့ဖြိုးတိုးတက်မှု လုပ်ငန်း အစီအစဉ်များအားဖော်ပြပါ။

အဆင့်	ကျေးရွာအတွက် ဦးစားပေး ဖွံ့ဖြိုး တိုးတက်မှု လုပ်ငန်းစဉ်များ	အဆိုပြုသူ (အမျိုးသားများ/ အမျိုးသမီးများ/အမျိုးသား+ အမျိုးသမီး)	အခန်းကဏ္ဍ
၁	ကျွန်းပူက စက်ပစ္စည်း	မ	
၂	ရွှေ၊ ဇွဲ၊ ရွှေ၊ ဂျက်	က + ဝ	
၃	ကျွန်းပူက (ပညာ) ဘင်ကန်	၂	
၄	ဆေးဝါး ကျွန်း ကျွန်းဘင်ကန်	၂	
၅	စိုက်ပျိုးရေး နည်းပညာ	၂	

ဥက္ကဋ္ဌ ၊ ကျေးရွာစီမံကိန်းအထောက်အကူပြုကော်မတီမှ အတည်ပြုသည်။

အမည် ဦးခင်သိန်း လက်မှတ် ဦးစိုး နေ့စွဲ ၃၀-၁၂-၂၀၁၆

ကျေးရွာအုပ်စု	အမျိုးအမည်	အမျိုးအမည်	အမျိုးအမည်
ကျွန်းပူ	မ	ကျွန်းပူ	မ
ရွှေ၊ ဇွဲ	က + ဝ	ရွှေ၊ ဇွဲ	က + ဝ
ကျွန်းပူက (ပညာ)	၂	ကျွန်းပူက (ပညာ)	၂
ဆေးဝါး ကျွန်း	၂	ဆေးဝါး ကျွန်း	၂
စိုက်ပျိုးရေး နည်းပညာ	၂	စိုက်ပျိုးရေး နည်းပညာ	၂

အမျိုးအမည်	အမျိုးအမည်	အမျိုးအမည်	အမျိုးအမည်	အမျိုးအမည်
၄၄၂၀	၀၀၀၀၀၀၀၆	မ + က	ကျွန်းပူက (ပညာ)	၂
"	၀၀၀၀၀၀၀၀	"	ရွှေ၊ ဇွဲ	က + ဝ
"	၀၀၀၀၀၀၀၅	"	ကျွန်းပူက (ပညာ)	၂
"	၀၀၀၀၀၀၀၂	"	ဆေးဝါး ကျွန်း	၂
"	၀၀၀၀၀၀၀၄	"	စိုက်ပျိုးရေး နည်းပညာ	၂

ပုံစံ - ၈ - ၄ ကျေးရွာအုပ်စုစီမံကိန်းလုပ်ငန်းခွဲရွေးချယ်ခြင်းပုံစံ (Form PC 4)

လက်ညှန်ရွက်၊ စီမံကိန်းလုပ်ငန်းခွဲရွေးချယ်မှုအစည်းအဝေးပြီးနောက်တွင် ကျေးရွာအုပ်စုမှ CF/TF တို့၏ အတူအညီရယူ၍ ကျေးရွာစီထောက်ကော်မတီမှ လက်မှတ်ရေးထိုးပြီး အဆိုပါပုံစံအား ပြည့်စုံအောင်ဖြည့်သွင်းရမည်။ ဤပုံစံအား ပြည့်စုံစွာဖြည့်သွင်းပြီးပါက ကျေးရွာအုပ်စုမှ ပြီးတိုးတက်ရေးစီမံချက်တွင် TPIC သို့ ဝေးဝေးရန်အတွက် နောက်ထက်တွဲအခြေစာရင်းရှိရမည်။ CF မှ ကျေးရွာတစ်ရွာချင်းစီ၏ စီမံကိန်းလုပ်ငန်းခွဲစီမံရာ အချက်အလက်များကို MIS သို့ ထည့်သွင်းရမည်။ (ယခုစီမံကိန်းလုပ်ငန်းခွဲ မလုပ်ကိုင်သော ကျေးရွာများ မပါဝင်ပါ။)

ကျေးရွာစည်းရုံးရေးမှူး/ဝန်ထမ်းအမည် ဒေါ်ညို

နေ့စွဲ 16.1.17၊ စက်ဝန်းအားအမှတ်ခြစ်ပေးပါ (✓) စက်ဝန်း(၁)၊ စက်ဝန်း(၂)၊ စက်ဝန်း(၃)၊ စက်ဝန်း(၄)

ပြည်နယ်/တိုင်း မန္တလေး၊ မြို့နယ် လှိုင်၊ ကျေးရွာအုပ်စု ၄၈၆

ကျေးရွာအမည်	ဆောင်ရွက်မည့် လုပ်ငန်းများ	အတိုင်းအတာ	စနစ်/နည်း တိုက်ရိုက် အကျိုးစီးပွားနှင့် ရှိသူများ	အဆိုပြုတင်ပြသူ	စီမံကိန်းမှ ထည့်ဝင်မှု	စနစ်/နည်းကုန်ကျစရိတ်		စုစုပေါင်း
						ကျေးရွာမှ ထည့်ဝင်မှု	အခြားထည့်ဝင်မှု (ဖော်ပြပါ) ထည့်ဝင်ငွေ အမည်/အဖွဲ့	
မာရစာက်(၂)လမ်း (၄၈၆(၁))	လမ်း၊ မီး၊ လမ်း၊ ဖြူး၊ လှိုင်	၇၀၀၀	၁၂၂၃	<input type="checkbox"/> ကျား <input type="checkbox"/> မ <input checked="" type="checkbox"/> ကျား+မ	၂၃၀၀၀၀၀			
				<input type="checkbox"/> ကျား <input type="checkbox"/> မ <input type="checkbox"/> ကျား+မ				
				<input type="checkbox"/> ကျား <input type="checkbox"/> မ <input type="checkbox"/> ကျား+မ				
				<input type="checkbox"/> ကျား <input type="checkbox"/> မ <input type="checkbox"/> ကျား+မ				

ရာထူး ကျေးရွာအုပ်စု စီ/ထောက်ကော်မတီ ဥက္ကဋ္ဌ
 အမည် ဒေါ်ခင်အိန်၊ လက်မှတ်၊ [Signature]၊ ရက်စွဲ၊ 16.1.17

ဒုတိယဒွင် ဝက်ဝန်း

ဝိသိကိနိ ဖိတ်ဆက် အစည်း အစား မှတ်တမ်း

- ကျေးဇူးတင်ပေးခြင်း - အသံစုစာမည် -
- ဝိနာ - ရက်စွဲ -
- အစည်း အစား စာစုချိန် - ငြိမ်းဆုံးချိန် -
- အစည်း အစား တက်ရောက်သူ လူဦးရေ - ကျား () မ ()

လူထုဖော်ပြု ဝိသိကိနိ ဒုတိယဒွင် ဝက်ဝန်း ပထမအကြိမ် ဝိသိကိနိ ဖိတ်ဆက် အစည်း အစားကို ရက်စွဲ တွင် ပြုလုပ်ခဲ့ပါသည်။ ပထမဦးစွာ အခန်း အနား အစီအစဉ် များကို စီစဉ်ကြားခဲ့ပါသည်။ ထို့နောက် အခန်း အနား ဖွဲ့စည်းကြောင်း၊ ဖွဲ့စည်းပေးခဲ့ပြီး ကျေးဇူးတင်ပေးခြင်း များ မှ အဖွဲ့ အဖွဲ့ စကား ဖွဲ့စည်း ပြုလုပ်ခဲ့ပါသည်။ ကျေးဇူးတင်ပေးခြင်း မှ အစည်း အစားများ တက်ရောက်ပြီး မှ ပေါင်း ပါဝင် ဆောင်ရွက်ကြရန် နှင့် တိုင်ပင် ဆွေးနွေးပြီး ပြုလုပ်ကြရန် ဖွဲ့စည်းပေးပြီး အစည်း အစား မကြီးဆုံး ဘဲ မြန်မာ့ကျေးဇူးတင်ပေးခြင်း အစည်း အစား ပြီးဆုံးသည် အထိ တက်ရောက် ၊ စာစု ကြရန် ဖွဲ့စည်းပေးခဲ့ပါသည်။

လူထု ဝက်ဝန်း ရှေး များ မှ ယခု အစည်း အစား ပြုလုပ်ရ သည့် ရည်ရွယ်ချက်ကို ရှင်းပြခဲ့ပြီး အလုပ်တွေ မစားလုပ် စေမည့် အစည်း အစားကို တက်ရောက်ပေးတဲ့ အတွက် ကျေးဇူးတင်ပေးခြင်း ပြုစုပေး ဖွဲ့စည်းပေးခဲ့ပါသည်။ ထို့နောက် လူထုဖော်ပြု ဝိသိကိနိ အကြောင်းကို ကျေးဇူးတင်ပေးခြင်း နှင့် အဖွဲ့ အဖွဲ့ ဆွေးနွေးခဲ့ကြပြီး ဝိသိကိနိ စီစဉ်ရွယ်ချက် ကို ကျေးဇူးတင်ပေးခြင်း နှင့် အဖွဲ့ အဖွဲ့ စကား ပြုလုပ် စကား ရှင်းပြ ဆွေးနွေး ခဲ့ပါသည်။ ထို့နောက် မှ ဝိသိကိနိ ဝက်ဝန်း အကြောင်း အရာ များ တွင် ပါဝင်ဆောင်ရွက် (၆) ပိုင်း နှင့် အစည်း (၁၄) ဆင့် ကို စာစုစွာ ရှင်းပြ ခဲ့ပါသည်။

ဝိဝံက်နိ၊ ဝက်ဝန်၊ ဧသဒ် တစ်ခု ပီတုင် ပထမဒွါက တွေ့ကြုံခဲ့ ဝေတာ
ဧသဒ်ကြောင်း ဧရာ ဧရာ ကို ဖြစ်လည် ဆွေးနွေးခဲ့ပြီး ဧသဒ်တို့တွင် ဥပမာများ
ပေး၍ ကျေးဇူးလှလှ နှင့် ဧဝါ ဧဗျာ ဧသွေးနွေး ခဲ့သည်။ ထို့နောက်
ရန်ပုံငွေ ဧသဒ်ကြောင်းကို မှ ဧသဒ် ဖြစ်ခဲ့ပါသည်။ ဝိဝံက်နိ၊ မှ
ရန်ပုံငွေ များ ချထား ပေးရာတွင် တစ်ရွာချင်း ဝိဝံက် ဂုဏ်ကို ဝေတာကပုံ
တကမဟုတ်ပဲ ဧသဒ်ရဲ့ ဂုဏ်ကို ဧသဒ်ကြောင်း မှတစ်ကြိမ် ဝေတာကပုံ ပေး ဝေတာ
ကြောင်း ဧသဒ်ရဲ့ ဆုံးဖြတ်မည့် ဖြစ်ကြောင်း နှင့် ရန်ပုံငွေ များကို ခွဲဝေရာတွင်
လုပ်ငန်း များ ဧသဒ် မှတစ်ကြိမ် ခွဲဝေထက်ပို၍ ကြောင်း ဧသဒ် ဖြစ်ခဲ့ပါသည်။
ပထမ နှစ် ဧသဒ်က ရန်ပုံငွေ ဧသဒ်ကြောင်း ဧသဒ် မှတစ်ကြိမ် ကိုလည်း ကျေးဇူးလှလှ
နားလည်စေရန် ဧသဒ် ဖြစ်ခဲ့ပါသည်။ ထို့နောက် ကျေးဇူး တွင် ပထမ နှစ်
လုပ်မည့် လုပ်ငန်း များ ဧသဒ်က ဧသဒ်က လုပ်ငန်း များ နှင့် ဧသဒ်က မဝင်စား
လုပ်ငန်း များကို မှ ဧသဒ် ဖြစ်ခဲ့ပါသည်။ ကျေးဇူး ဖွဲ့ဖို့ ဝေး တက်ရေး
ဧသဒ်က ကျေးဇူး မှ ဧသဒ်က ဝေးဝေး လုပ်ငန်း များကို ဧသဒ်က ဝေးဝေး တစ်ခု ဂုဏ်
ပေးပြီး ဧသဒ်က နှင့် မဝင် စေတာ လုပ်ငန်း များကို လုပ်စေရန် မရကြောင်း
ဧသဒ်က များ ထိုသို့ နှစ်နှစ်သာ လုပ်ငန်း များ နှင့် ဧသဒ်က ဧသဒ်က မဝင် မှီ ဝေတာ
လုပ်ငန်း များ မရကြောင်း ကျေးဇူးလှလှ နားလည်စေရန် ဧသဒ် ဖြစ်ခဲ့ပါသည်။
ဝက်ဝက်၍ ဧသဒ်က လုပ်ငန်း ကိုလည်း မှ ဧသဒ် ဖြစ်ခဲ့ပါသည်။
လုပ်ငန်း ဧသဒ်က လည်း ဧသဒ်က လုပ်ငန်း များ ဧသဒ်က မဝင် ကြောင်း ကို
ဥပမာ များ ဖြင့် ဧသဒ်က ဧသဒ်က ဆွေးနွေး ခဲ့ပါသည်။ ဖြစ်နိုင် ဖြစ် ခဲ့ပါသည်။ ထို့ကြောင့်
များကို လျှော့ချ နှင့် ရန် ဧသဒ်က ဧသဒ်က လုပ်ငန်း မှတစ်ကြိမ် ကြောင်း
ဆွေးနွေး ခဲ့ပါသည်။ ထို့နောက် ဝိဝံက်နိ၊ ၍ ဧသဒ်က ဧသဒ်က တစ်ခု ဖြစ်ဝေတာ
ကျား ၊ မ ရေးရာ ကို မှ ဆွေးနွေး ခဲ့ပါသည်။ ကျား ၊ မ ရေးရာ
ဧသဒ်က ဧသဒ်က များ မေးခဲ့ပြီး ကျေးဇူးလှလှ နှင့် ဧသဒ်က ဧသဒ်က ဆွေးနွေး
ခဲ့ကြသည်။ ကျား ၊ မ ရေးရာ ၍ ဧသဒ်က ဧသဒ်က (ဖြ) များကိုလည်း ၊
လုပ်ငန်း ဆွေးနွေး ခဲ့ပြီး ၊ ဝေတာ ကြောင့် ဧသဒ်က ဧသဒ်က ၍ ၊ ၍

အကြောင်းကိုလည်း ရေးခွန်များနှင့် တောင်ခွေးရွေးခဲ့ပါသည်။
လုပ်ငန်းများ လုပ်ဆောင်ရာတွင် ဖွင့်လင်း ဖြစ်သော မြို့ရွာနှင့် ဖြစ် ဖြစ်
သိရောက်စွာ လုံခြုံ ဖြေရှင်းပေးနိုင်သော ဘုရားရှိခိုးကြောင်းကို ကျေးဇူးလှူပူဆွဲနှင့်
ဆွေးနွေးခဲ့ကြပါသည်။ စေတနာအတိုင်း လှူဒါန်းကြား ဖြေရှင်းရေး ဘုရားရှိ လုပ်ငန်းစဉ်
များနှင့် အဆင်သင့် စီးဆင်းပုံများကိုလည်း ကျေးဇူးလှူပူဆွဲ နားလည်စေနိုင်
ဆွေးနွေးခဲ့ပါသည်။ ဆက်လက်ပြီး လုပ်ငန်း လုပ်ငယ်တံ ဖြစ်လျှင် လိန့် ဝါဒီ ရေး
အကြောင်းကို မှ ဆွေးနွေးခဲ့ပါသည်။ လုပ်ငန်းများ ရေရွာဇာတိ
တို့နှင့် ဖြစ်စေနိုင် ၊ ဆက်လက် အာရုံပေး နိုင် စေနိုင် ၊ လည်ပတ်ထိန်းသိမ်း
ရေး အစီအစဉ်များ လိုအပ်ကြောင်း ၊ ရေညွှတ်ထားရမည့် ဖြစ်ကြောင်းနှင့်
ရန်ပုံငွေ များ လည်း ကောက်ခံထားသင့်ကြောင်း ဥပမာများဖြင့် ကျေးဇူး
လှူပူ နားလည်စေနိုင် ဆွေးနွေးခဲ့ပါသည်။ ကျေးဇူးလှူပူဆွဲမှ လည်း ပူးပေါင်း
ပါဝင်၍သာ စေနိုင် ဖြစ်နိုင် မည်ဟု ဆွေးနွေးခဲ့ပါသည်။ ထို့အောက် အခွင့်အရေး
နှင့် တာဝန် ဝတ္တရား များကို မှ ဆွေးနွေးခဲ့ပါသည်။ ကျေးဇူးလှူပူ
တွင် အခွင့်အရေး များ ဤကြောင်း ထိုအခွင့်အရေး များကို သိရှိပြီး
အသုံးပြုတတ်ဖို့ လိုအပ်ကြောင်း ၊ ဆုံးဖြတ်ချက် ချမှတ် ခွင့် တွေကို သိရှိ
ပြီး ထိုတစ် အချက် အလက်တွေ ရယူဖို့ ဆွေးနွေးခဲ့ပါသည်။
ကျေးဇူးစီ၊ စေတနာ ကော်မတီဝင်တွေရဲ့ တာဝန် ဝတ္တရား များကို စတင်
စွာ နားလည်စေနိုင် ဖြစ် ဖြစ် ပေးခဲ့ပြီး တာဝန်ယူမှု ၊ တာဝန်ခံမှု၊ တာဝန်
ကျေပွန်မှု စီ အစီအစဉ် များကို ရှိ ရှင်းစွာ ဆွေးနွေးခဲ့ပါသည်။ ဆက်လက်၍
စီမံကိန်းမှ သတ်မှတ်ထားသော ဆောင်ရွက် ၊ ဆောင်ရွက် ကျင့်ဝတ် များကို
ကျေးဇူးတွင် ဖြည့်ဆည်းပေးရသော ဥပမာများဖြင့် ဆွေးနွေးခဲ့ပါသည်။
ထို့အောက် ကျေးဇူး အတွက် လိုအပ်ပြီး စေတနာထား ဖြစ်လုပ်လိုသော
စီမံကိန်းကို စိတ်ဝင်စားသော ကျေးဇူး စေတနာ ဝင်ရောက် (၂၁) ဦးကို
ကျား (၁၁) ဦး ၊ မ (၁၀) ဦး ရွေးချယ်ခဲ့ပါသည်။ ကျေးဇူးလှူပူ မှ ရွေးချယ်
စေခြင်းကိုဖြင့် စေတနာဝင်ရောက် များ မှ လည်း စီမံကိန်းကို စိတ်ဝင်စားသော
ကြောင့် လူမျိုး ၊ ဇာတိ များ ရရှိခဲ့ပါသည်။

လူထုဖွဲ့စည်းမှု စီမံကိန်း

စွယ်စုံစာအုပ် စက်ဝန်း

စီမံကိန်း မိတ်သက် အသွင်း အစား မှတ်တမ်း

ကျေးရွာအမည် -	အုပ်စုအမည် -
နေရာ -	ရက်စွဲ -
အသွင်း အစား ဝင်ငွေမျိုး -	ဖြီးဆုံးမျိုး -
အသွင်း အစား ထက်ရှောက်သူ လူဦးရေ -	ကျား () မ ()

အသွင်း အစား မဝင်ငွေမျိုး ကျေးရွာ လူထုနှင့် ပထမဆုံး အကြောင်း
 အရာများကို အပြန်အလှန် ဆွေးနွေးခဲ့ကြပြီး နောက် နှုတ်ပေး အသွင်းအစား
 အစီအစဉ်များကို ၅ ရက်အတွင်း သုံးရက်ပတ် ထို့နောက် လူထု သုံးရက်ပတ်
 များ ၆ ရက်ပတ်အတွင်း ရည်ရွယ်ချက် အဓိပ္ပာယ်နှင့် ပထမနှစ်က တွေ့ကြုံခဲ့
 ရသော အကြောင်းအရာများကို အားလုံးပင် တွေ့ကြားခဲ့ပြီး အုပ်စု ခွဲ၍
 ဆွေးနွေးခဲ့ပါသည်။ လူထု / အရင်းအမြစ်မဲ့ မေ့မိမှု နှင့် ဆိုင်ဆိုင်မှု အဆင့်
 ခွဲခြားသတ်မှတ်ခြင်း၊ ရာသီခွင်မူ အကွဲအပြား၊ အဖွဲ့အစည်း ချိတ်ဆက်မှု
 ဖွဲ့စည်းခြင်း၊ ကျား၊ မ ပင့်ကူအိမ် နှင့် ကျား၊ မ အရင်းအမြစ်
 ဖိုင်ဆိုင်မှုနှင့် ထိန်းချုပ်မှု တို့ကို ကျေးရွာလူထု အားလုံး ပူးပေါင်း
 ပါဝင်ခဲ့ကြပါသည်။ ထို့နောက် ကျေးရွာလူထုမှ PRA တစ်ခုချင်း ဖြစ်
 ဆွေးနွေးခဲ့ကြပါသည်။ ထို့နောက် ကျေးရွာလူထုကို ကျား၊ မ
 အုပ်စု များ ခွဲ၍ ကျေးရွာတွင် အခွန်တကယ် လိုအပ်သော အရင်းအမြစ်
 ဖိုင်ဆိုင်သော အသက်အား များ နှင့် ဆွေးနွေးခြင်း များကို ဖိုင်ဆိုင်
 ဆွေးနွေး ဆွဲခဲ့ပြီး ဝါကျက်ပေါ်တွင် ချစ်ရင်းခင်ပွန်း၊ ထို့နောက် အသက်အား
 များ၏ အကြောင်းအရာကို အစဉ်အလာ အတိုင်း အသက်အား ဖိုင်ဆိုင် ယှဉ်
 ဖြီး ဖြစ်သော အသက်အား ရေးဆွဲရာ အကြောင်းအရာများ နှင့် အကျိုး

သက်ရောက်မှု များကိုလည်း ကျေးဇူးလူလူစား နားလည်နိုင်စေသည့် ဥပမာ
များဖြင့် ရှင်းပြခဲ့ပါသည်။ ထို့နောက် ကျေးဇူးစာတွက် ဦးစားပေး လုပ်ငန်း
များ ရွေးချယ်ရာတွင် လိုချင်တာနဲ့ လိုအပ်တာကို ကွဲပြားစေစေရန်
ဥပမာများဖြင့် ဆွေးနွေးခဲ့ပြီး ကျေးဇူးလူလူ၏ စာများ ဆန္ဒအတိုင်း
ဦးစားပေး လုပ်ငန်းများကို ရွေးချယ်ခဲ့ပါသည်။ ဦးစားပေး လုပ်ငန်း များ
ရွေးချယ် ဖြီးစေတင်စာချုပ် ကျေးဇူး၏ (၄) နှစ်စာ ဖွဲ့ဖြိုးရေး စာစီစာစဉ်
ကို ရေးဆွဲခဲ့ပါသည်။

ကျေးဇူး ဖွဲ့ဖြိုးရေး စာစီစာစဉ်များ ရေးဆွဲ ရွေးချယ်ပြီး
စေတင်စာချုပ် ထိုလုပ်ငန်း များ လုပ်ဆောင် အကောင်အထည် ဖော်နိုင်ရန်
ကျေးဇူးတွင် ကော်မတီများ ဖွဲ့စည်းရန် လိုအပ်ကြောင်းကို ထပ်မံရှင်းပြ
ခဲ့ပါသည်။ ကော်မတီများ ဖွဲ့စည်းရန် အတွက် ကျေးဇူး မှီ၊ စေတင်
ကော်မတီ ဖွဲ့စည်းပုံ နှင့် အုပ်စု ကော်မတီ ဖွဲ့စည်းပုံတို့ကို ပထမဦးစွာ
ရှင်းပြခဲ့ပြီး ကော်မတီဝင် များ၏ တာဝန် ဝတ္တရား များကို ထပ်မံရှင်းပြ
ခဲ့ပါသည်။ ကော်မတီများ ရွေးချယ်ရာတွင် ဆွေးနွေး ဖြေရှင်း များ ဖော်ပြရန်၊
လူမျိုး၊ ဇာတိမျိုး ရွေးချယ်တတ်ရန် အရေးကြီးကြောင်း ဆွေးနွေး ခဲ့ပြီး
ကျေးဇူးလူလူ အများစုအား ဆန္ဒဖြင့် ကော်မတီဝင် များကို ရွေးချယ်ခဲ့
ပါသည်။

အကြောင်း အရာများ အားလုံးကို အနှစ်ချုပ်ပြီး အခင်းအရာ
အောင်မြင်စွာ ဖြီးစဉ် အကြောင်းနှင့် ကျေးဇူးတင်၍ အကြောင်း ဖြေကြားခဲ့သည်။
ကော်မတီဝင် များ အားလုံးကို အချက်အလက် များ ပြည့်စုံပြီး သက်ဆိုင် ရေးသို့
ဆောင်ပါသည်။ ကျေးဇူး မှီ၊ စေတင် ကော်မတီဝင်များ နှင့် မှတ်တမ်း စာတိုက်
ရိုက်မှု ခုတ်ယူခြင်း စီမံကိန်း ပိတ်သက် အခင်းအရာ အထူး အောင်မြင်စွာ
ဖြစ်ခဲ့ပါသည်။

	စဉ်	လုပ်ငန်း	အဆိုပြုသူ	လ/နှစ်	လုပ်ဆောင်မည့်သူ	ပြင်ဆင်ဆောင်ရွက်ပုံ အခြေ
အခြေခံအဆောက်အအုံ	၀	ကျောင်း နှုတ်ခံအိမ်ပြင်ဆင်မှု က+မ		၃၀/၂၀၁၆	ကျောင်းအုပ်ချုပ်	
	၂	ရွာတွင်း ယင်းများပြုပြင်မှု	၂	၃၂/၂၀၁၆	၂	
	၃	ကျွန်းအကျေးအဝေး ဝေးခန်း	၂	၃၀/၂၀၁၆	၂	
	၄	ကျေးရွာအုပ်စုအတွင်း အိမ်အိမ်	၂	၃၀/၂၀၁၆	၂	
	၅					
အသက်မွေးဝမ်းကြောင်း/ စိုက်ပျိုးရေး	၀					
	၂					
	၃					
	၄					
	၅					
ကျန်းမာရေးနှင့် အာဟာရ	၀					
	၂					
	၃					
	၄					
	၅					
ပညာရေး	၀					
	၂					
	၃					
	၄					
	၅					
အခြား	၀	ကျွန်းစစ်စီးပေးရေး	က+မ	၃၀/၂၀၁၆	ကျွန်းစစ်စီး	
	၂					
	၃					