

ပြည်ထောင်စုသမ္မတ မြန်မာနိုင်ငံတော်အစိုးရ  
စိုက်ပျိုးရေး၊ မွေးမြူရေးနှင့် ဆည်မြောင်းဝန်ကြီးဌာန  
ကျေးလက်ဒေသဖွံ့ဖြိုးတိုးတက်ရေး ဦးစီးဌာန  
ညောင်ဦးမြို့နယ်



လူထုဗဟိုပြုစီမံကိန်း  
National Community Driven Development Project  
( NCDDP )



ကျေးရွာဖွံ့ဖြိုးရေးအစီအစဉ်  
Village Development Plan ( VDP )  
သပ္ပတ်စုကျေးရွာ၊ တက်မအုပ်စု

ဇယား

၁။ မြို့နယ်မြေပုံ

၂။ ကျေးရွာမြေပုံ(တည်နေရာ)

၃။ အုပ်စုတွင်ပါဝင်သောကျေးရွာများစာရင်း

၄။ ကျေးရွာအခြေခံအချက်အလက်များ(ကျေးရွာသမိုင်းကြောင်း)

၅။ လူထုပူးပေါင်းပါဝင်သော လူမှုဆန်းစစ်ခြင်းနှင့် အကဲဖြတ်ခြင်းလုပ်ငန်းစဉ် (PSA/PRA) အကျဉ်းချုပ်

၆။ ကျေးရွာဖွံ့ဖြိုးရေးအစီအစဉ်အတွက်အသုံးပြုခဲ့သော PRA tools များနှင့် တစ်ခုချင်းစီအတွက် သုံးသပ်ချက်များ

၇။ ကော်မတီဝင်များရွေးချယ်ခြင်းနှင့်ကျေးရွာဖွံ့ဖြိုးရေးအစီအစဉ်ဆောင်ရွက်မှုမှတ်တမ်းဓါတ်ပုံများ

၈။ ကျေးရွာအချက်အလက်(ပုံစံ-၁)

၉။ စီမံကိန်းစက်ဝန်းအချိန်ဇယား(ပုံစံ-၂)

၁၀။ ကျေးရွာဖွံ့ဖြိုးရေးဦးစားပေးအစီအစဉ်(ပုံစံ-၃)

၁၁။ ကျေးရွာအုပ်စုစီမံကိန်းလုပ်ငန်းခွဲရွေးချယ်ခြင်း(ပုံစံ-၄)

၁၂။ အစည်းအဝေးမှတ်တမ်းများ

၁၃။ ကဏ္ဍအလိုက်ဦးစားပေးဖွံ့ဖြိုးရေးလုပ်ငန်းစဉ်များ

# ညောင်ဦးမြို့နယ်လူထုပဟိုပြု ဝိမံကိန်း

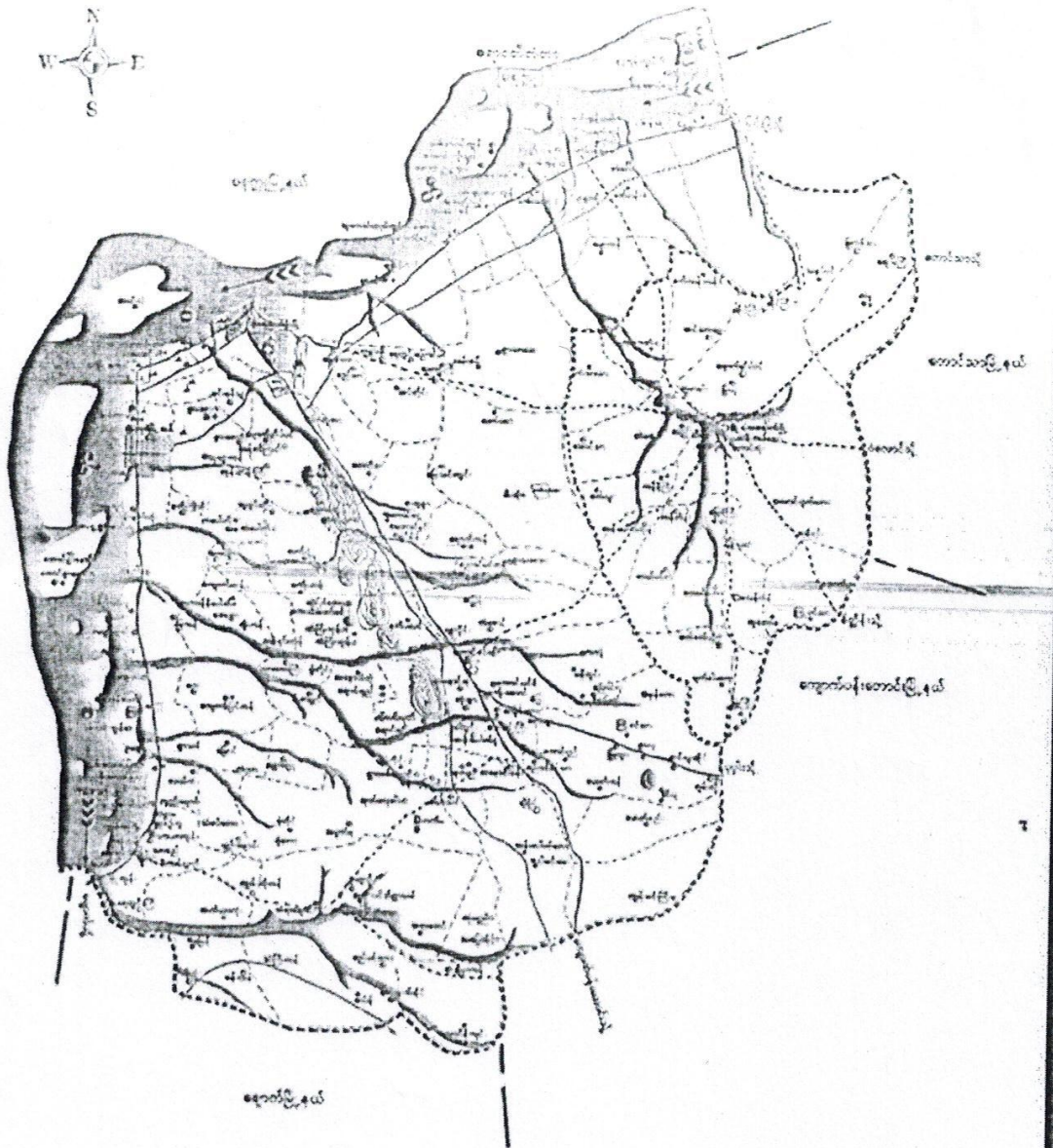

ලူ ඡායා: හඟි: හඹුරු මදු

ආරම්භ - 15.12.2016

සාප්තකරණය - පාසල

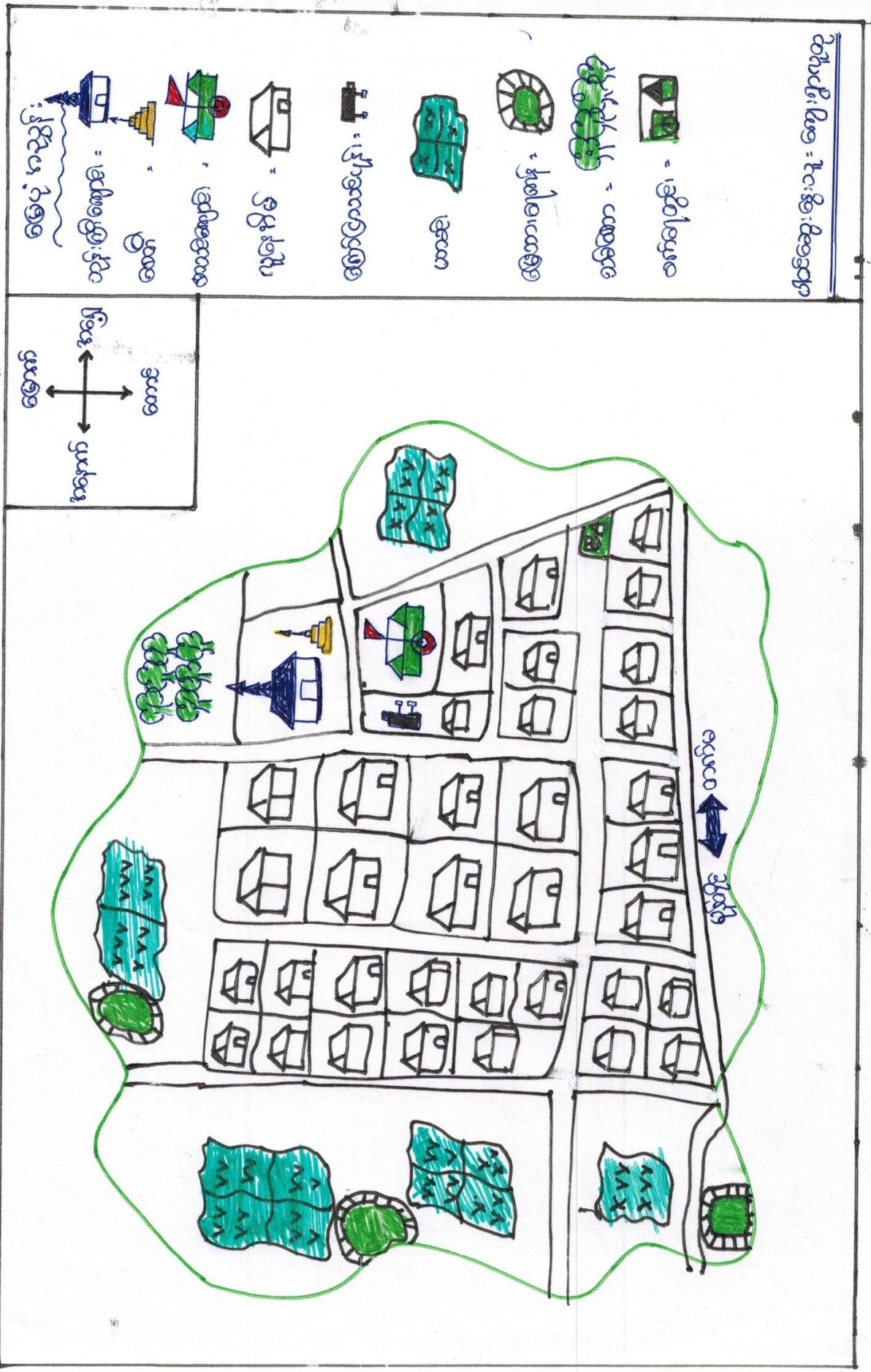

විෂය: මානව සම්පත්

ခုတ်စု . . . . . အိမ်ထောင်စု

ဇွန်လ ၁၅ - ၁၇ / ၂၀၁၉

ကျေးရွာ . . . . . အိမ်ထောင်စု

ကျေးရွာ အခြေခံ

ဆုံးသတ်ချက်

- ⇒ လူမှုရေးကဏ္ဍကွဲပြားခြင်း၊ အခြေခံအဆောက်အအုံ၊ အိမ်ထောင်စု၊ ကျေးရွာ၏ ပကတိ အခြေအနေကို ဖော်ပြခြင်း
- ⇒ ကျေးရွာ၏ ဆိုက်ချက်ကို ရှင်းလင်းစွာ ဖော်ပြခြင်း
- ⇒ ကျေးရွာ၏ ဖွံ့ဖြိုးရေးဆိုင်ရာများကို ဆောင်ရွက်နိုင်ရေး အတွက် များစွာ အထောက်အကူ ဖြစ်ခြင်း
- ⇒ ကျေးရွာ အခြေခံကို ဖြည့်တင်းကုသရာတွင် ကျေးရွာအတွင်းရှိ အတွင်း / အပြင် များ အား အထောက်အကူ ဖြစ်ခြင်း
- ⇒ လူမှုစီးပွားနှင့် အတွင်း / အပြင် ၏ အားသာမှု အခြေအနေ များကို ဖော်ပြနိုင်စေရန် ဆုံးသတ် ဆွေးနွေးခဲ့ပါသည်။

ဆွေးနွေးတင်ပြသူ . . . . . ဦးဟိန်းစိုးစင်

ပူးပေါင်းပါဝင်သူ . . . . . ကျေးရွာအဖွဲ့



လူထုပေါင်းစုံပါဝင်သော လူမှုရေးစစ်ဖြမ်းခွင့်၊ စာအုပ်ဖြတ်ဖြမ်း လုပ်ငန်းခွင်

(PSA / PRA) အကျဉ်းချုပ် ဇယား

စဉ်	အကြောင်းအရာ	ရက်စွဲ	ဦးတည်ချက်	တက်ရောက်သူ			အဓိကအဖွဲ့အစည်း
				ကျား	မ	ပေါင်း	
၁။	ကျေးဇူးတင်မှု၊ အားပြသပုံ အတတ်ပြပွဲ (social map/ Resource map)	-	ကျေးဇူးတင်မှု ကျေးဇူးတင်မှုများ ကော်မတီဝင်များ	၁၅	၂၀	၂၅	ကျေးဇူးတင်မှုပုံစံ အဖွဲ့အစည်း၊ အိမ်ခြေ၊ လယ် ခြေ၊ ဆိုင်ခန်း၊ ဝါးကုန်း ပုထိုးများစသောကျေးဇူး ၏ စက်မှုကိရိယာ အဖွဲ့အစည်း ပိုင်ဆိုင်မှု၊ အဖွဲ့အစည်း များကိုအားနှင့် ဖော်ထုတ် ပါသည်။
၂။	ရာသီဥတု ပြက္ခဒိန် (Seasonal Calendar)		ကျေးဇူးတင်မှု ကျေးဇူးတင်မှုများ ကော်မတီဝင်များ	၂၀	၁၀	၃၀	ရာသီဥတု စိုက်ပျိုးရေး များ၊ လယ်ယာလုပ်ငန်း များ၊ မွေးမြူရေး လုပ်ငန်းများ၊ ဖမ်းစားမှုလုပ်ငန်း ပွဲတော်များ
၃။	ကျေးဇူးတင် ဦးစားပေး အစီအစဉ် ဇယား (Metric Ranking)		အမျိုးသားအုပ်စု အမျိုးသမီးအုပ်စု	၁၁	၅	၁၆	ကျေးဇူးတင်မှု၊ ကျေးဇူးတင်မှု များ၏ ကျေးဇူးတင်မှု အဓိကလုပ်ငန်းစဉ် စီမံကိန်း လုပ်ငန်းခွင်များကို ခွဲခြား တိုင်ပင်ရေးအဖွဲ့၊ အဖွဲ့အစည်း

လူထုပေါင်းစုံပြုတ်ဖယ်ရေး လူမှုဆန်းစစ်ခြင်းနှင့် စာတတ်မြောက်ခြင်း လုပ်ငန်းစဉ်

(PSA / PRA) အကျဉ်းချုပ် ဇယား

စဉ်	အကြောင်းအရာ	ရက်စွဲ	ဦးတည်ချက်	တက်ရောက်သူ			အဓိကဆွေးနွေးချက်
				ကျား	မ	ပေါင်း	
၄။	အဖွဲ့အစည်း၊ ဦးစီးဌာန (Venn Diagram)	-	ကျေးရွာသူ ကျေးရွာသားများ ကျေးရွာအုပ်စု ကျေးရွာအုပ်စုများ	၁၅	၁၀	၂၅	ကျေးရွာအတွင်းတွင် ရှိနေသော လူမှုအဖွဲ့ အစည်းများ ၂ ဖွဲ့၊ ကျေးရွာ လူထု အခြား ဦးစီးဌာန နေရာကို ထိခတ်ခြင်း ရှိမရှိ စစ်ဆေး နိုင်ပါသည်။
၅။	လူမှုစီးပွား အဆင့်အတန်း ခြင်း (Wealth Ranking)		ရွာအတွင်း၊ အထက်အောက်၊ အိမ်ခြံမြေ	၁၅	၁၅	၃၀	ကျေးရွာအတွင်းရှိ လူမှုအဖွဲ့ အစည်းအရပ်များ ပစ္စည်း ပစ္စည်း၊ ခေတ်စားဆင်ယင် မှုအဆင့်၊ အိမ်ခြံမြေအခြေ ခြေ၊ ကျေးရွာ အဆင့် လူမှုအဆင့် စစ်ဆေး ရရှိ စေ ရန်အတွက် များစွာ ထည့် သွင်း ဆွေးနွေး နိုင်ရန် စဉ်းစား ပါကြသည်။
၆။	ပင်လယ်ရေ ကွန်ယက် (Spider Web)		ကျေးရွာသူ / ကျေးရွာသား များ၊ အမျိုးသား အုပ်စု၊ အမျိုးသမီး အုပ်စု	၁၁	၆	၁၇	အမျိုးသား ၂ ဖွဲ့၊ အမျိုး သမီးများအား အရပ်အကွင်းအတွင်း၊ အထက်၊ တိုင်းထူ၊ အဖွဲ့၊ အရပ် ပညာရေးအဖွဲ့၊ နိုင်ငံ၊ အဖွဲ့အစည်း၊ အဖွဲ့ အစည်းအရပ်ကို ဆွေးနွေး ပါကြသည်။



# ကျား ၊ မ ရေးရာပင့်ကူအိမ် နိုင်းယှဉ်ခြင်း

ကျေးရွာ - သပွတ်စု

အုပ်စု - တက်မ

ရက်စွဲ 15.12.2016

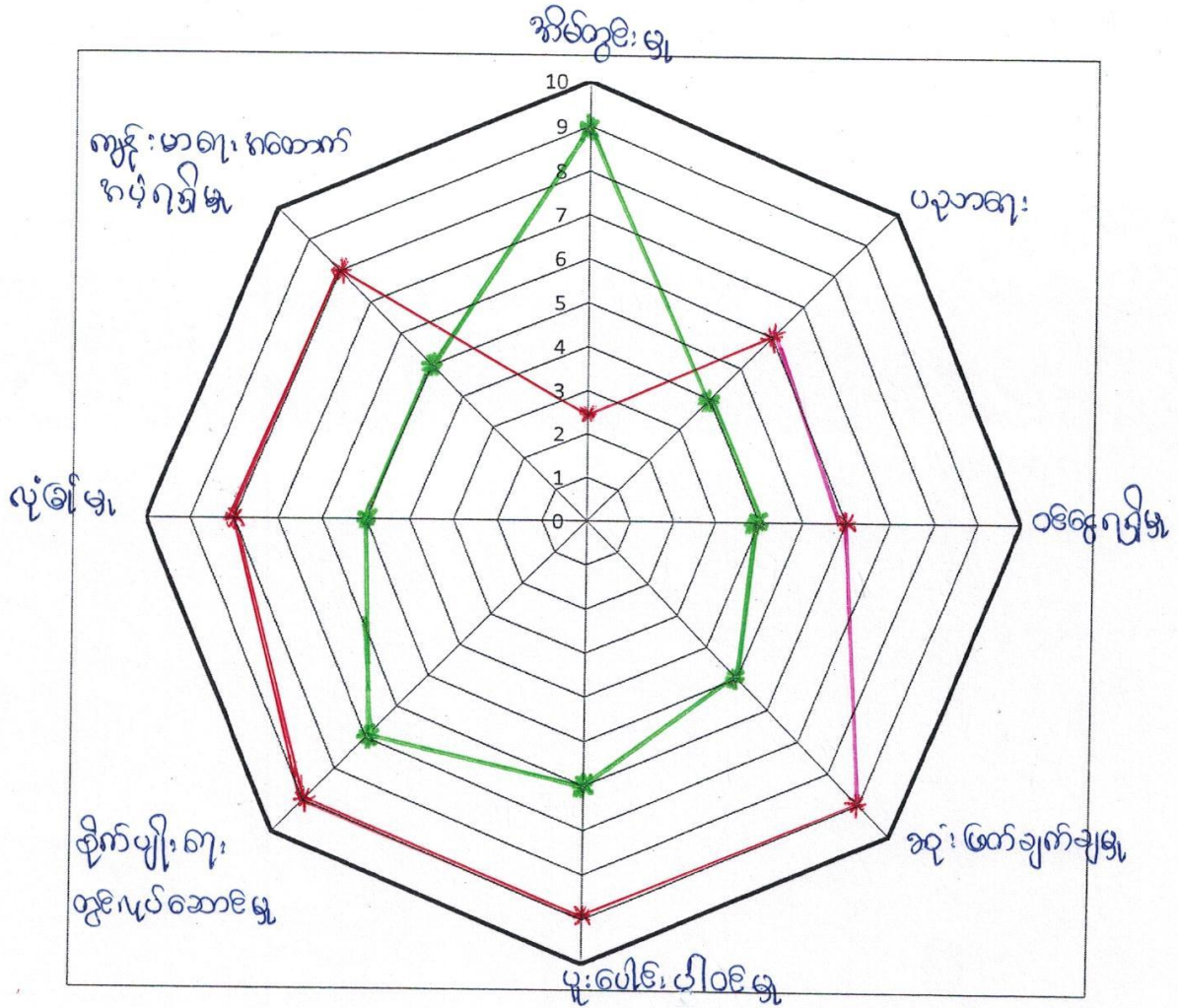

ကျား =

မ =

ဦးဆောင် ဆွေးနွေးသူ = ဦး ခေတ်ဝင်းဌေး - ဝေါ် ကျော်စို၊

ပါဝင်ဆွေးနွေးသူ = ကျေးရွာလူထု

အား / မရေးရာ ပင့်ကူကိမ် နှုံးသပ်ခြင်း

ဆွေးနွေးခြင်းနှင့် ဆန်းစစ်ခြင်း

- \* အလုပ်အကိုင် / ဆုံးဖြတ်ပိုင်ခွင့် / ခေါင်းဆောင်မှု / ပညာတတ်မှု တို့တွင် အမျိုးသမီးများ၏ ပါဝင်ခွင့် ကားနှည်းသည်။ အမျိုးသားများ၏ ပါဝင် ဆုံးဖြတ်ခြင်းသည် အများဆုံးဖြစ်ပြီး အမျိုးသမီးများမှာ နည်းနေသည်။ ကိမ်တွင်း မူ ကဏ္ဍတွင်သာ အများဆုံး ရှိနေ တတ်သည်။
- \* အမျိုးသမီးများသည် စီးပွားရေးနှင့် စိုက်ပျိုးရေး ကဏ္ဍတို့တွင် နည်း နေပြီး ကိမ်ထဲတွင်ရှိသော အလုပ်ကိုသာ လုပ်ကိုင် ထွက် ရှိသည်။ ပူးပေါင်း ပါဝင် မူတွင် အမျိုးသားများနှင့် တန်းတူ ရှိနေ သည်။
- \* ကျေးရွာတွင်း တွင် အမျိုးသမီး သီးသန့် ကသိပညာပေး ဆွေးနွေး ပွဲ များ လုပ်ပိုင် ခွင့်နှင့် လုပ်ကားခများ တန်းတူ ပေးခြင်းဖြင့် ဖွံ့ဖြိုးရေး လုပ်ငန်း များ ဆောင်ရွက် ရာတွင် အမျိုးသမီး များက ယက်တွဲ ခေါ်ဆောင်ခြင်းဖြင့် ပူးပေါင်း ဆောင်ရွက် ကူညီနိုင်သည်။

# အဖွဲ့အစည်း ချိတ်ဆက်ပြ ဗန်းကားချုပ်

ကျေးရွာ - သပွက်စု

အုပ်စု - ဝက်မ

ရက်စွဲ၊ 15.12.2016



ပါဝင်ဆွေးနွေးသူများ - ကျေးရွာလူထု

ကျေးဇူးရှင် . . . . . သာယာဝတီ

ရက်စွဲ . . . . . ၁၅.၁၂.၂၀၁၆

အုပ်စု . . . . . တက်မ

ကဖွဲ့.ကစည်း: ချိတ်ဆက် မူဝါဒ ဖြေပုံ

ဆုံးရှပ်ဆွေးနွေးခြင်း:

\* ကျေးဇူးရှင်တွင် အုပ်ချုပ်ရေး ကဖွဲ့သည် ကဖွဲ့.ကစည်း များနှင့် ဖွဲ့.ဖွဲ့ ဟိုးတက်ရေး လုပ်ငန်းများတွင် ကမိက ဦးဆောင် လုပ်ကိုင် ရသည်။

\* Post Myanmar / ဘဝ ချေးငွေ ဝဋ်နာ ကမျိုးဘဇီး ကဖွဲ့များ ဦးဆောင် ပါဝင်ကြ ဖြီး / ကျောင်းကော်မတီ / အထူးအဖွဲ့ဖြူ စီမံကိန်း စသည် တို့တွင် ကမျိုးဘေး, ကမျိုးဘဇီး များက ဦးဆောင် လုပ်ကိုင်ကြသည်။

\* အုပ်ချုပ်ရေး များနှင့် ကဖွဲ့သည် မြို့နယ် အုပ်ချုပ်ရေး များနှင့် / မြို့နယ် ရဲစခန်း / ပညာရေး များနှင့် / ကျေးလက်ဦးစီး များနှင့် စသည့် ဆက်ဆံရေး အဖွဲ့များနှင့် ချိတ်ဆက် ပူးပေါင်း ဆောင်ရွက်ကြ ရသည်။

အုပ်စု - ၇၈၈  
ကျေးရွာ - သပွန်စု

ခန့်မှန်းခြား သတ်မှတ်ပုံစံလေး

ရက်စွဲ - ၁၅.၁၂.၂၀၀၆

စဉ်	အုပ်စု	ခွဲခြားသတ်မှတ်ပုံ	အိမ်ထောင်စု	ဂရုစိုက်မှုနှုန်း
၁	မြေလည်စောစော အုပ်စု (A)	ယာဇာ (၁၅) ဧကထက် နံ့ကပ်ပွပ်မိုး ၊ ကား ၊ သို့မဟုတ် ဝါးစက် ၊ ဆီဆုံ ၊ ထန်းစာ ၊ နွားဖွေး ၊ ဂွမ်း ၊ TV	၁၅	၁၄ %
၂	အာယုဿာလတ် မြေလည်စောစော အုပ်စု (B)	ယာ (၁၀-၁၅) ဧက ၊ ထင်္ဂါကပွပ်မိုး ၊ ဆိန်ကယ် ၊ ထန်းစာ TV ၊ နွားဖွေး ၊ ဂွမ်း ၊ မွေးမြူရေး	၂၀	၁၉ %
၃	အသင့်အဝင့် မြေလည်စောစော အုပ်စု (C)	ယာဇာ (၁၀) ဧကထက် ထင်္ဂါကထန်ဖွတ်မိုး ၊ သို့မဟုတ် ၊ မွေးမြူရေး TV ၊ နွားဖွေး ၊ ဂွမ်း ၊	၅၅	၅၂ %
၄	မမြေလည်စောစော အုပ်စု (D)	မြို့ကျပ်စား ၊ တနား ၊ လှေတင်စား ၊ ထင်္ဂါကထန်မိုး	၁၄	၁၃ %
၅	မွန်းပါးစောစော အုပ်စု (E)	မြို့ကျပ်စား ၊ မလုပ်မရှိနိုင်သူ ၊ သားသမီး ချားကန်ခံမရှိ	၂	၂ %
		မြို့စောစောမွေးဖွားသူ - မြို့စောစောမွေး ၊ မြို့စောစော ၊ မြို့စောစော ပါစောစောမွေးဖွားသူ - (ကျေးရွာလူထု)	၁၀၆	၁၀၀ %





ကျေးရွာ . . . . .

ရာသီခွင်ပြပေးစာ

ဆွေးနွေးခြင်းနှင့် သုံးသပ်ခြင်း

ရာသီခွင်ပြ ဖြည့်စွက်ရေးဆွဲခြင်း ကားဖြင့် ကျေးရွာရဲ့ ဆယ်နှစ်လ ရာစီတွေမှာ အလုပ်ရှုပ်တဲ့ အချိန် / အလုပ်နည်းပါးချိန် / ဝင်ငွေများချိန် / ဝင်ငွေနည်းချိန် / ဗွဲ့တော်ကျင်းပချိန် ဘာကားရဲ့ ရေ ရရှိချိန် စသည်များကို ကျေးရွာအထဲ ကိုယ်တိုင် ယက၍ အခြေအနေများကို ဖြစ်လာထင်ရာ ရှိကောင် ရေးဆွဲခြင်း ဖြစ်ပါသည်။ ဗုံမှန်ကားဖြင့် ကျေးရွာအထဲများသည် မိမိတို့ ယက၍ အခြေအနေများကို မိမိတို့ကိုယ်တိုင် ဖတ်၍ ဖြစ်ပါသည်။ ယခုကဲ့သို့ ရာသီခွင်ပြဖြည့်စွက်ရေးဆွဲခြင်းကားဖြင့် မိမိတို့ ကိုယ်တိုင် ယက၍ အခြေအနေများကို သိလာစေပါသည်။ စီမံကိန်းလုပ်ငန်းများ ရေးဆွဲရာတွင်လည်း ထိရောက်သော အုမူဆန်းစစ်ခြင်း တစ်ခု ဖြစ်ပါသည်။

စီမံကိန်းလုပ်ငန်းများ လုပ်ဆောင်ရာတွင်လည်း ကျေးရွာအထဲရဲ့ ကားယာချိန်များကို သိရပြီး ကျေးရွာ ဖွံ့ဖြိုးရေး လုပ်ငန်းများ လုပ်ဆောင်ရာတွင် ပူးပေါင်းပါဝင်ရန် ကျေးပါသော လုပ်ငန်းတစ်ခု ဖြစ်ပါသည်။

ဆွေးနွေးတင်ပြသူ . . . . . ဦးဟိန်းစိုးဗင်း  
 ပူးပေါင်းပါဝင်သူ . . . . . ကျေးရွာအထဲ



ကျေးဇူး ခံယူတဲ့ကျေးဇူး  
မူဝါဒ - တက်မမူဝါဒ

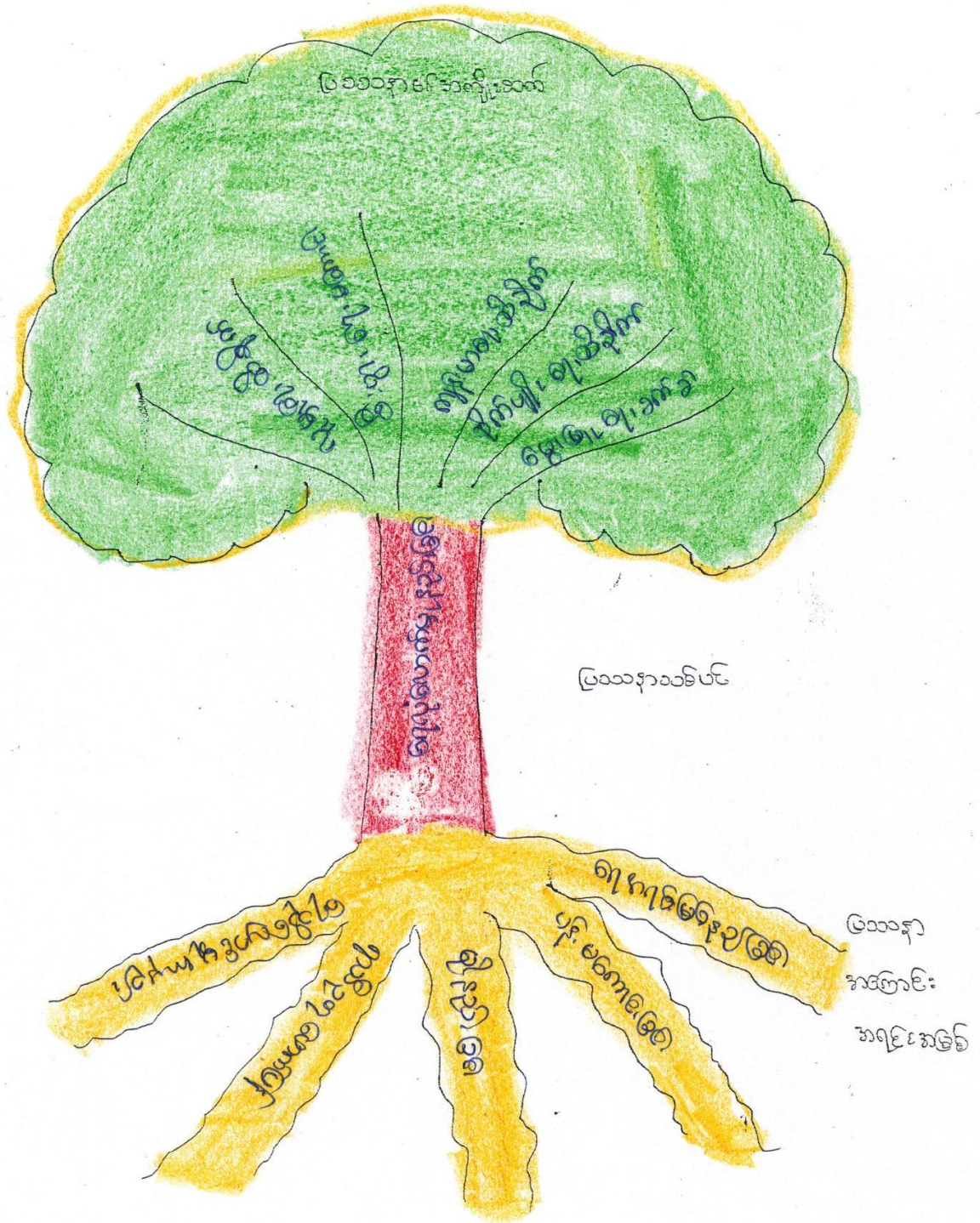

ပြဿနာသစ်ပင်

သပွက်စုကျေးရွာ ရက်စွဲ/15.12.2014

တက်မမည်စု

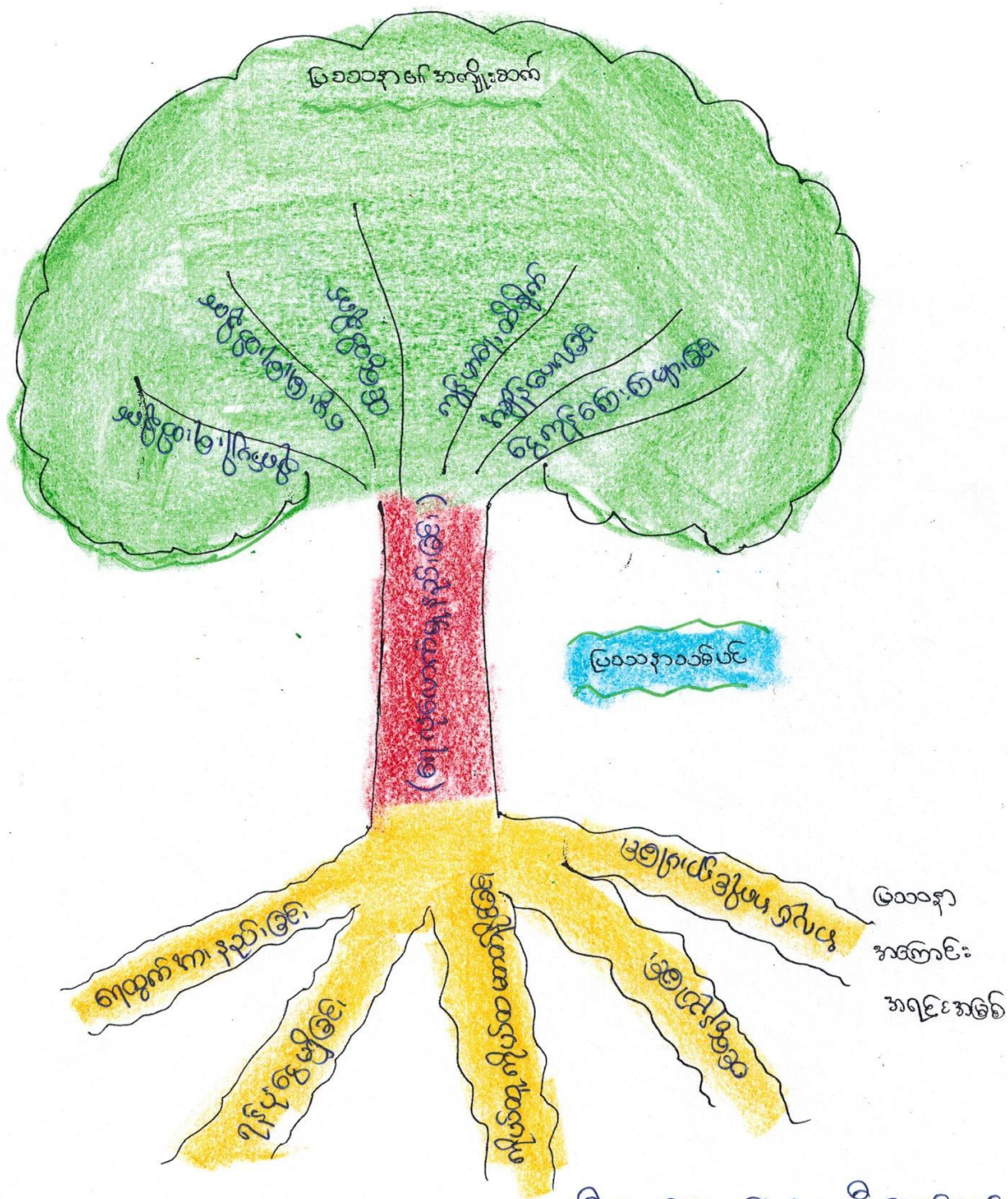

ဦးဆောင် ဆွေးနွေးသူ = ဦး မောင်စော်  
(ကျေးရွာလူထု)      ဂေါ်ခင်မာဝင်း

සමස්ත ප්‍රධාන ක්‍රමවේදයේ ප්‍රධාන අංශ ප්‍රධාන

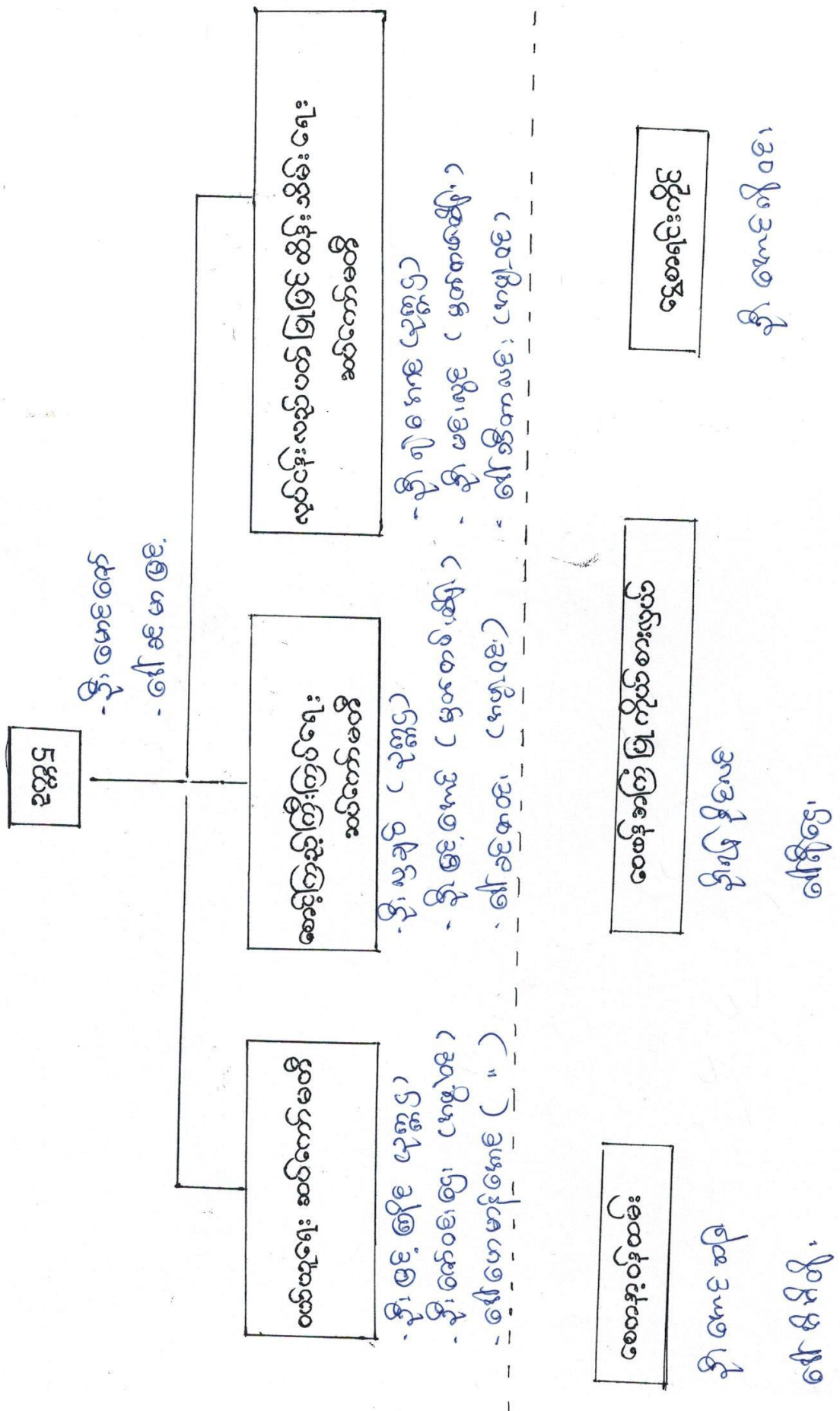

විද්‍යාත්මක ක්‍රමවේදය

විද්‍යාත්මක ක්‍රමවේදය

ව්‍යුහගත ක්‍රමවේදය

ව්‍යුහගත ක්‍රමවේදය

ව්‍යාපෘති ක්‍රමවේදය

ව්‍යාපෘති ක්‍රමවේදය

ව්‍යාපෘති ක්‍රමවේදය

ကျေးရွာစီမံကိန်း အထောက်အကူပြု ကော်မတီများစာရင်း

၂၀၁၇ ခုတိုက်

စဉ်	အမည်	ရာထူး/တာဝန်	ကျေးရွာ	ဖုန်းနံပါတ်
၁	ဦးမောင်ခင်	ကျေးရွာ စီ/ထောက် ဥက္ကဋ္ဌ	သပွတ်စု	၀၉-၂၅၅၂၀၈၇၅၈
၂	ဒေါ်ခင်မာမာ	ကျေးရွာ စီ/ထောက် ဥက္ကဋ္ဌ	"	၀၉-၂၅၉၁၀၁၅၈၈
၃	ဦးဖေဖေ	ဝယ်ယူရေးဆပ်ကော်မတီ ဥက္ကဋ္ဌ	"	၀၉-၇၅၇၇၀၄၇၈၀
၄	ဦးကျော်စွာ	မှတ်တမ်းထိန်း	"	၀၉-၂၅၀၂၇၈၇၅၂
၅	ဒေါ်မောင်မောင်	အဖွဲ့ဝင်	"	၀၉-၃၃၃၄၉၈၁၆
၆	ဦးဗဟို	စောင့်ကြည့်ကြီးကြပ်ရေး ဆပ်ကော်မတီဥက္ကဋ္ဌ	"	၀၉-၃၃၃၄၉၈၁၆
၇	ဦးဖေဖေ	အဖွဲ့ဝင်	"	၀၉-၃၃၃၄၉၈၁၆
၈	ဒေါ်ခင်မာမာ	အဖွဲ့ဝင်	"	၀၉-၄၂၀၇၁၇၅၇၂
၉	ဦးကျော်စွာ	လည်ပတ်ထိန်းသိမ်းရေး ဆပ်ကော်မတီ ဥက္ကဋ္ဌ	"	၀၉-၇၅၈၀၀၅၄၄၁
၁၀	ဦးမောင်မောင်	အဖွဲ့ဝင်	"	၀၉-၈၇၅၂၀၈၇၅၈
၁၁	ဒေါ်ခင်မာမာ	အဖွဲ့ဝင်	"	၀၉-၄၄၀၀၂၅၅၆၄
၁၂	ဦးကျော်စွာ	ဝေဖန်အကြံပြုတိုင်ကြားရေး	"	၀၉-၇၅၅၇၁၀၄၅၈
၁၃	ဒေါ်ခင်မာမာ	ဝေဖန်အကြံပြုတိုင်ကြားရေး	"	၀၉-၂၅၇၁၀၇၅၇၂
၁၄	ဦးကျော်စွာ	စေတနာ့ဝန်ထမ်း	"	၀၉-၂၅၀၂၇၈၇၅၂
၁၅	ဒေါ်ခင်မာမာ	စေတနာ့ဝန်ထမ်း	"	၀၉-၂၅၅၇၇၅၇၅၇
၁၆	ဦးကျော်စွာ	ကျေးရွာစာရင်းကိုင်	"	၀၉-၂၅၅၇၇၅၇၅၇

ကော်မတီဝင်များ ရွေးချယ်ခြင်း နှင့် ကျေးရွာဖွံ့ဖြိုးရေး အစီအစဉ်

ဆောင်ရွက်မှု မှတ်တမ်း ဓာတ်ပုံများ



ပုံစံ - ၈ - ၁ ကျေးရွာအခြေခံအချက်အလက်များ (Form PC 1)

လမ်းညွှန်ချက်၊ ကျေးရွာအခြေခံအချက်အလက်များကို ပထမဆုံးမိတ်ဆက်ခရီး သွားရောက်သောအခါ လူထုစည်းရုံးရေးမှူးသည် ကျေးရွာ ဝေါင်းထောင်များအား ကျေးရွာအချက်အလက်များကို မေတ္တာရပ်ခံ၍ တောင်းခံရသည်။ ဤအချက်အလက်များကို စီမံကိန်း မိတ်ဆက်အစည်းဝေးမတိုင်မီတောင်းခံရမည်။ စီမံကိန်းမိတ်ဆက်အစည်းဝေးတွင် လူထုစည်းရုံးရေးမှူးသည် ဤအချက်အလက် များအား စစ်ဆေးပြီး မှန်ကန်အောင်ပြုလုပ်ရမည်။ ပြီးနောက်တွင် လူထုစည်းရုံးရေးမှူးမှ သတင်းအချက်အလက်ထံသို့ Tablets မှ တစ်ဆင့် ဖြည့်သွင်းရမည်။

ကျေးရွာအုပ်ချုပ်ရေးမှူး အမည် ဦး ကေ. ရှေ့ ဟုတ်မိမိ (၁)	ကျေးရွာအုပ်ချုပ်ရေးမှူး၏ ဖုန်းနံပါတ် ၀၅- ၃၆၅၇၆၀၃၀	လူထုစည်းရုံးရေးမှူး၏ အမည် ဦး ရေစိမ်း (CF)
ပြည်နယ်/တိုင်းဒေသကြီး မန္တလေး	မြို့နယ် သွားဇွဲ	ကျေးရွာအုပ်စု တက်ကပ်
		ကျေးရွာ သမားစုကျေးရွာ

လူမျိုးစု	အိမ်ထောင်စုအရေအတွက်	ကိုးကွယ်သည့်ဘာသာ	အိမ်ထောင်စုအရေအတွက်
လူမျိုးစု (၁) - မြန်မာ	113	ဘာသာ (၁) - မုန့်	113
လူမျိုးစု (၂) -----		ဘာသာ (၂) -----	
လူမျိုးစု (၃) -----		ဘာသာ (၃) -----	
လူမျိုးစုရော -----		ဘာသာရော -----	
အရေအတွက်			
မသန်စွမ်းသူများ	3	မုန့်	3
သက်ကြီးရွယ်အိုများ (၆၅ နှစ် နှင့် အထက်)	45	မုန့်	35
စစ်ဘေးရှောင်			

	အမျိုးသား (အရေအတွက်)	အမျိုးသမီး (အရေအတွက်)
လူဦးရေ	267	269
လူမျိုးစု (၁) -----		
လူမျိုးစု (၂) -----		
လူမျိုးစု (၃) -----		
အိမ်ထောင်ဦးစီး	87	26

(ခ) အခြေခံအဆောက်အအုံ အသုံးအဆောင်များ

စာသင်ကျောင်း	အမှတ် ခြံစိပ်	ကျန်းမာရေး	အမှတ် ခြံစိပ်	ဘာသာရေး အဆောက် အအုံများ	အမှတ် ခြံစိပ်
အထက်တန်းကျောင်း	<input type="checkbox"/>	ဆေးရုံ	<input type="checkbox"/>	စေတီ	<input checked="" type="checkbox"/>
အလယ်တန်းကျောင်း	<input type="checkbox"/>	ကျန်းမာရေးဌာန	<input type="checkbox"/>	ဘုန်းကြီးကျောင်း	<input checked="" type="checkbox"/>
မူလတန်းကျောင်း	<input checked="" type="checkbox"/>	ကျန်းမာရေးဌာနခွဲ	<input type="checkbox"/>	ဟိန္ဒူဘုရားကျောင်း	<input type="checkbox"/>
မူကြိုကျောင်း	<input type="checkbox"/>	ဆေးပေးခန်း	<input type="checkbox"/>	ခရစ်ယာန်ကျောင်း	<input type="checkbox"/>
အခြား	<input type="checkbox"/>	အခြား	<input type="checkbox"/>	ဗလီ	<input type="checkbox"/>
				အခြား	<input type="checkbox"/>
မှတ်ချက်		မှတ်ချက်		မှတ်ချက်	

(ဂ) ကျွမ်းကျင်သူများမှတ်တမ်း (ကျေးရွာတွင်နေထိုင်သော သို့မဟုတ် တခြားရွာမှလာရောက်သော ကျွမ်းကျင်သူများ)

(၁) စာသင်ကျောင်း			(၂) ကျန်းမာရေး			(၃) လက်မှုပညာရှင်		
	ရွာတွင် နေထိုင်သူ	အခြား ရွာမှ လာသူ		ရွာတွင် နေထိုင်သူ	အခြား ရွာမှ လာသူ		ရွာတွင် နေထိုင်သူ	အခြား ရွာမှ လာသူ
မူလတန်းပြဆရာ/မ	<input type="checkbox"/>	<input checked="" type="checkbox"/>	ဆရာဝန်	<input type="checkbox"/>	<input type="checkbox"/>	လက်သမား	<input checked="" type="checkbox"/>	<input type="checkbox"/>
အထက်တန်းပြဆရာ/မ	<input type="checkbox"/>	<input type="checkbox"/>	လက်ထောက် ကျန်းမာရေးမှူး	<input type="checkbox"/>	<input type="checkbox"/>	ပန်းရုံ	<input type="checkbox"/>	<input type="checkbox"/>
အလယ်တန်းပြဆရာ/မ	<input type="checkbox"/>	<input type="checkbox"/>	အမျိုးသမီးကျန်းမာရေး ဆရာမ	<input type="checkbox"/>	<input type="checkbox"/>	လျှပ်စစ်ကျွမ်းကျင်၊ ဝါးသမား	<input checked="" type="checkbox"/>	<input type="checkbox"/>
မူကြိုဆရာ/မ	<input type="checkbox"/>	<input type="checkbox"/>	သားဖွားဆရာမ	<input type="checkbox"/>	<input type="checkbox"/>	ရေတိုက်သွယ်သူ	<input checked="" type="checkbox"/>	<input type="checkbox"/>
အခြား	<input type="checkbox"/>	<input type="checkbox"/>	ပြည်သူ့ကျန်းမာရေး လုပ်သား	<input type="checkbox"/>	<input type="checkbox"/>	စက်ပြင်ဆရာ	<input type="checkbox"/>	<input type="checkbox"/>
မှတ်ချက်			မှတ်ချက်			မှတ်ချက်		

(ဃ) ကျေးရွာသို့ ရောက်ရှိနိုင်သည့် လမ်းအခြေအနေ / ကျေးရွာတစ်ရွာသည် ၎င်း၏ ကျေးရွာအုပ်စုနှင့် ဆက်သွယ်ထားသော လမ်းအခြေအနေ (အောက်ပါတို့ကို ဝိုင်းပါ)

ကျောက်ကြမ်းလမ်း  
 ကျောက်ခင်းလမ်း  
 ကာတ္တရာလမ်း  
 မြေသားလမ်း  
 ကွန်ကရစ်လမ်း  
 လူသွားလမ်း  
 မော်တော်ဆိုင်ကယ်လမ်း  
 အခြား \_\_\_\_\_

(င) ကျေးရွာဖွံ့ဖြိုးမှုစီမံချက်

- (၁) လူထုပဟိုပြုစီမံကိန်းမစတင်မီ ဤကျေးရွာတွင် ကျေးရွာဖွံ့ဖြိုးမှု စီမံချက်ရှိခဲ့ပါသလား? ရှိပါသည်/မရှိပါ/မသိပါ
- (၂) ရှိခဲ့ပါလျှင် ဤစီမံချက်ကို မည်သည့် ခုနှစ်တွင်ပြင်ဆင်ခဲ့ပါသနည်း? နှစ်-----/မသိပါ
- (၃) ဤစီမံချက်ကို မြို့နယ်မှအတည်ပြုခဲ့ပါသလား? ပြုခဲ့ပါသည်/မပြုခဲ့ပါ /မသိပါ

(စ) ခရီးအကွာအဝေး

- (၁) ဤကျေးရွာ၏ပဟိုမှ ၎င်းကျေးရွာအုပ်စု၏ပဟိုအထိ ခရီးဝေးမည်မျှကွာဝေးသနည်း? မိုင်-၂---/မသိပါ
- (၂) ဤကျေးရွာမှ ၎င်းကျေးရွာအုပ်စုပဟိုအထိ သွားလာရာတွင် ကြာမြင့်သည့်အချိန်။ 15 မိနစ် ခွဲကယ်သွား

ခြောက်သွေ့ရာသီတွင် ကြာချိန် 15 မိနစ် --- ထော်လာရီ/မော်တော်ဆိုင်ကယ်/ခြေလျှင်/လား/မော်တော်ဘုတ်/အခြား \_\_\_\_\_

မိုးရာသီတွင် ကြာချိန် 15 မိနစ် --- ထော်လာရီ/မော်တော်ဆိုင်ကယ်/ခြေလျှင်/လား/မော်တော်ဘုတ်/အခြား \_\_\_\_\_

(ဆ) ပတ်ဝန်းကျင်ဆိုင်ရာ သဘာဝဘေးအန္တရာယ်

ဤကျေးရွာတွင် ရေကြီးခြင်းကို သဘာဝဘေးအန္တရာယ်ကျရောက်ဖူးခြင်း ရှိပါသလား။

မရှိပါ  ရှိပါသည် ရှိလျှင် ဖော်ပြပါ \_\_\_\_\_

(ဇ) ကျေးရွာတွင် ဖွဲ့စည်းထားသော အဖွဲ့အစည်းများ

လူထုဗဟိုပြုစီမံကိန်းမတိုင်မီ ဤကျေးရွာတွင် ကျေးရွာဖွံ့ဖြိုးရေးအတွက် အစိုးရ (သို့) ရွာသားများကိုယ်တိုင်(သို့) စီမံကိန်းတစ်ခုခုမှ ဖွဲ့စည်းထားသည့် အဖွဲ့အစည်းများရှိပါသလား။

- (၁) ချစ်စိန်မာ
- (၂) ကျော်စိန်မာ
- (၃) မိုးကော်မာ

ကျေးရွာခေါင်းဆောင်

အမည် ဒေါ်စောစု

လက်မှတ်

နေ့စွဲ 15. 3. 2016

လူထုစည်းရုံးရေးမှူး

အမည် ဒေါ်ခင်ဝင်းမာ

လက်မှတ်

နေ့စွဲ 15. 3. 2016

၇၂) ဇာ ၁ ဖြစ်ရက်စွဲထား ဖြစ်ပါသည်။

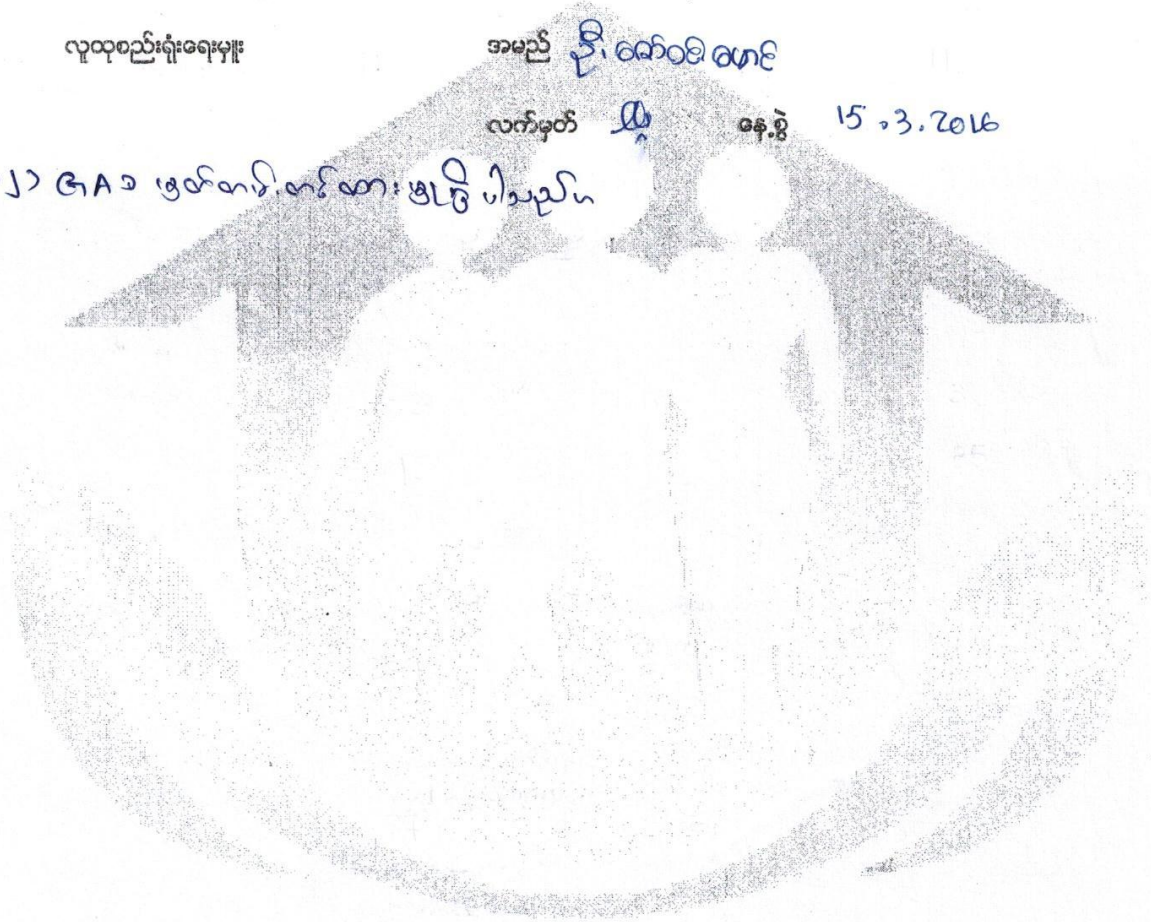



ပုံစံ - ၈ - ၂ - စီမံကိန်းစက်ဝန်းအချိန်ဇယား (PC 2)

လမ်းညွှန်ချက်၊ သက်ဆိုင်ရာလူထုစည်းရုံးရေးမှု/လက်ထောက်နည်းလမ်းပညာနည်းပညာများမှ စီမံကိန်းစက်ဝန်းအဆင့်တစ်ခုစီပြီးစီးတိုင်း ကျေးရွာနှင့် ကျေးရွာအုပ်စုအတွက် ဤပုံစံကို ပြန်လည်ထည့်သွင်းရမည်။

စည်းရုံးရေးမှု/ဝန်ထမ်း အမည် ဦး၊ ဇော်ဝင်း၊ ဝေဗီ(CF)

နေ့စွဲ 14.12.2016      စက်ဝန်းအားအမှတ်ကြပ်ပါ       စက်ဝန်း(၁)       စက်ဝန်း(၂)       စက်ဝန်း(၃)       စက်ဝန်း(၄)

ပြည်နယ်/တိုင်း မန္တလေး      မြို့နယ် ရွာစာရိယ      ကျေးရွာအုပ်စု ကျေးရွာ      ကျေးရွာ သွင်တိုင်ကျေးရွာ

စီမံကိန်းစတင်ချက်အဆင့်များ	နေ့စွဲ		အချိန်သား အရေအတွက်	အချိန်သီး အရေအတွက်	အိမ်ထောင်စု အရေအတွက်	လူချိန်စာရင်းအရေအတွက်
	စတင်သည့် နေ့	ပြီးစီးသည့်နေ့				
၁။ ကျေးရွာစီမံကိန်း မိတ်ဆက်အစည်းအဝေး	14.12.2016	14.12.2016	၄၁	၃၃	၇၄	၆၈
၂။ ကျေးရွာဖွံ့ဖြိုးရေး စီမံချက်ရေးဆွဲခြင်း အစည်းအဝေး	15.12.2016	15.12.2016	၄၆	၃၂	၅၈	၆၈
၃။ ကျေးရွာအုပ်စု လုပ်ငန်းဆုံးဖြတ်ချက်ချသည့် အစည်းအဝေး	30.12.16	30.12.2016	၉	၉	၂၈	၆၈
၄။ မြို့နယ်အဆင့် စီမံကိန်းရေးဆွဲရေး နှင့် အကောင်အထည်ဖော်ရေးကော်မတီ၏ စီမံကိန်း သုံးသပ်မှု အစည်းအဝေး	4.3.2017	4.3.2017				
၅။ မြို့နယ် စီမံကိန်းရေးဆွဲရေး နှင့် အကောင်အထည်ဖော်ရေး ကော်မတီ၏ဆုံးဖြတ်မှုကို ရွာသို့ အသိပေး အကြောင်းကြားသည့် အစည်းအဝေး						
၆။ စီမံကိန်းလုပ်ငန်းဆုံးစီမံချက်ရေးဆွဲခြင်း အစည်းအဝေး						
၆.၁။ စီမံကိန်းလုပ်ငန်း အကောင်အထည်ဖော်ရေးအစီအစဉ် ရေးဆွဲခြင်း	26.3.17	26.3.17	၂၈	၂၀	၄၈	၆၈

၆.၂ ဝယ်ယူရေးအစီအစဉ် ရေးဆွဲခြင်း	၂၆.၃.၁၇	၂၆.၃.၁၇	၂၇	၂၀	၄၇	၄၈
၆.၃ ဘဏ္ဍာရေးကုန်ကျမှု လျာထားအစီအစဉ် ရေးဆွဲခြင်း	၄.၄.၁၇	၄.၄.၁၇	၅	၅	၅၂	၅၃
၆.၄ ပြင်/ထိန်းအစီအစဉ် ရေးဆွဲခြင်း						
၇။ စီမံကိန်းလုပ်ငန်းခွဲ တိုးတက်မှု စောင့်ကြည့်အစည်းအဝေး						
၇.၁ အစည်းအဝေး ပထမအကြိမ်						
၇.၂ အစည်းအဝေး ဒုတိယအကြိမ်						
၇.၃ အစည်းအဝေး တတိယအကြိမ်						
၈။ စီမံကိန်းလုပ်ငန်းခွဲ အပြီးသတ်စစ်ဆေးခြင်းအစည်းအဝေး						
၉။ လူထုစစ်ဆေးပွဲအစည်းအဝေး						

ပုံစံ - ၈ - ၃ ကျေးရွာဖွံ့ဖြိုးရေး ဦးစားပေးအစီအစဉ် (Form PC 3)

လမ်းညွှန်မှုကော်မတီ အဆင့်(၃) ကျေးရွာမှိုင်းရက်အစည်းအဝေး ပြီးဆုံးသောအခါ ကျေးရွာစီမံကိန်း အထောက်အကူပြု ကော်မတီသည် လူထုစည်းရုံးရေးမှူးအကူအညီဖြင့် ဤပုံစံကိုပြည့်စုံအောင် ဖြည့်သွင်းရမည်။

လူထုစည်းရုံးရေးမှူး/ဝန်ထမ်း အမည် ဒေါ်ကော့လှစော

နေ့စွဲ 15.12.2016 စက်ဝန်းအား အမှတ်ခြစ်ပါ (✓)  စက်ဝန်း(၁)  စက်ဝန်း(၂)  စက်ဝန်း(၃)  စက်ဝန်း(၄)

ပြည်နယ်/တိုင်း မန္တလေး ခြို့နယ် လွှာဒေသ ကျေးရွာအုပ်စု တက်မ ကျေးရွာ သပွတ်စု

က။ အခက်အခဲအတားအဆီးများအားရွေးနှေးခြင်း - ယခုလက်ရှိအခြေအနေတွင် ဤကျေးရွာဖွံ့ဖြိုးတိုးတက်ရေးအတွက် အဓိက အခက်အခဲအတားအဆီးများသည် မည်သည်များဖြစ်ပါသနည်း။ (အမျိုးသား/သမီး အနည်းဆုံးအခက်အခဲ ၅ ခုစီဖော်ပြပါ)

အမျိုးသား အဖွဲ့မှ တင်ပြသောအခက်အခဲအတားအဆီးများ	အမျိုးသမီး အဖွဲ့မှတင်ပြသောအခက်အခဲအတားအဆီးများ
၁ လာသင်ကျောင်း၊ ဆောင် မလုံလောက်ခြင်း	၁ ဖျါ မကောင်းလျှင် ရှေးရိုးစဉ်းစား
၂ ဖျါ မကောင်းလျှင် ရှေးရိုးစဉ်းစား	၂ ရေအလုံလောက် မရှိခြင်း
၃ ရေအလုံလောက် မရှိခြင်း	၃ စက်ဝန်ခြေအောက် မရှိခြင်း
၄ ရေအလုံလောက် မရှိခြင်း	၄ ရွာတွင်း လမ်း မကောင်းခြင်း
၅ ရွာတွင်း လမ်း မကောင်းခြင်း	၅ စာသင်ကျောင်း မလုံလောက်ခြင်း

ခ။ မှိုင်းရက်ခြင်း - နောင်လာမည့် ( ၅ ) နှစ် အတွင်း ကျေးရွာဖွံ့ဖြိုးရေး မှိုင်းရက်လျာထားချက်များအား တင်ပြပါ။

အမျိုးသားအဖွဲ့မှ တင်ပြသောမှိုင်းရက်များ	အမျိုးသမီးအဖွဲ့မှ တင်ပြသောမှိုင်းရက်များ
၁ စာသင်ကျောင်း ဆောင် မလုံလောက်ခြင်း	၁ မြို့နယ်လမ်းမကောင်းခြင်း
၂ မြို့နယ်လမ်းမကောင်းခြင်း	၂ ရေ၊ စေ့ ရေပိုက်လိုင်း မရှိခြင်း
၃ ရေအလုံလောက် မရှိခြင်း	၃ စက်ဝန်ခြေအောက် မရှိခြင်း
၄ ရေအလုံလောက် မရှိခြင်း	၄ ရွာတွင်း လမ်း မကောင်းခြင်း
၅ ရွာတွင်း လမ်း မကောင်းခြင်း	၅ စာသင်ကျောင်း ဆောင် မလုံလောက်ခြင်း

ဂ။ လူထုစီမံကိန်း၏ လာမည့် ( ၃ ) နှစ်အတွက် အကျိုးပင်သော ဦးစားပေး ဖွံ့ဖြိုးတိုးတက်မှု လုပ်ငန်း အစီအစဉ်များအားဖော်ပြပါ။

အဆင့်	ကျေးရွာအတွက် ဦးစားပေး ဖွံ့ဖြိုးတိုးတက်မှု လုပ်ငန်းစဉ်များ	အဆိုပြုသူ (အမျိုးသားများ/ အမျိုးသမီးများ/အမျိုးသား+ အမျိုးသမီး)	ခန့်မှန်းကုန်ကျ စရိတ်	အကျိုးစီးပွားနှင့်ရှိသူ ခန့်မှန်းခြေ အရေအတွက်
၁	မြို့နယ် နှင့် ပိုက်များ လမ်းမကောင်း	ကျား + မ	၈၅ ၀၀၀၀၀ကျပ်	၅၃၆ ဦး
၂	ရေစေ့ ရေပိုက်လိုင်း သွယ်တန်းခြင်း	ကျား + မ	၈၀၀၀၀၀ကျပ်	၅၃၆ ဦး
၃	R.၆ ဆောင် ဆောက်လုပ်ခြင်း	ကျား + မ	၇၅၀၀၀၀ကျပ်	၅၃၆ ဦး
၄	ရွာတွင်း လမ်း ဆေးခြင်း (ကျောက်)	ကျား + မ	၇၅၀၀၀၀ကျပ်	၅၃၆ ဦး
၅	စာသင်ကျောင်း မလုံလောက်ခြင်း	ကျား + မ	၇၀၀၀၀၀ကျပ်	၅၃၆ ဦး

ယ၊ လူထုစီမံကိန်း၏ လာမည့် ( ၈ ) နှစ်အတွက်အကျိုးမဝင်သော ဦးစားပေး ဖွံ့ဖြိုးတိုးတက်မှု လုပ်ငန်း အစီအစဉ်များအားဖော်ပြပါ။

အဆင့်	ကျေးရွာအတွက် ဦးစားပေး ဖွံ့ဖြိုးတိုးတက်မှု လုပ်ငန်းစဉ်များ	အဆိုပြုသူ (အမျိုးသားများ/ အမျိုးသမီးများ/အမျိုးသား+ အမျိုးသမီး)	အခန်းကဏ္ဍ
၀	စက်ချုပ်သစ်တန်း	မ	၂၀၁၂.၀၇.၁၂
၂	ဝတ်ဆွဲသစ်တန်း	ကျား	
၃	စိုက်ပျိုးရေးနည်းပညာပေး	ကျား + မ	
၄	စွေးမြေရေးနည်းပညာပေး	ကျား + မ	
၅	လှေကားယာဉ်	ကျား + မ	

ဥက္ကဋ္ဌ ၊ ကျေးရွာစီမံကိန်းအထောက်အကူပြုကော်မတီမှ အတည်ပြုသည်။

အမည် ----- ဦး မောင်စော ----- လက်မှတ် -----  ----- ဇန.ရက် 15.12.2016

မိမိပြင်ပ အထောက်အကူပြုရေးအဖွဲ့များမှ အထောက်အကူပြုနိုင်မည့် အဖွဲ့အစည်းများ (၇) ဦးစွာ စီမံကိန်းပြုစုရန်

အဖွဲ့အစည်းအမည်	အဖွဲ့အစည်းအမည်
အဖွဲ့အစည်းအမည်	အဖွဲ့အစည်းအမည်
အဖွဲ့အစည်းအမည်	အဖွဲ့အစည်းအမည်
အဖွဲ့အစည်းအမည်	အဖွဲ့အစည်းအမည်
အဖွဲ့အစည်းအမည်	အဖွဲ့အစည်းအမည်

မိမိပြင်ပ အထောက်အကူပြုရေးအဖွဲ့များမှ အထောက်အကူပြုနိုင်မည့် အဖွဲ့အစည်းများ (၇) ဦးစွာ စီမံကိန်းပြုစုရန်

အဖွဲ့အစည်းအမည်	အဖွဲ့အစည်းအမည်	အဖွဲ့အစည်းအမည်	အဖွဲ့အစည်းအမည်	အဖွဲ့အစည်းအမည်
အဖွဲ့အစည်းအမည်	အဖွဲ့အစည်းအမည်	အဖွဲ့အစည်းအမည်	အဖွဲ့အစည်းအမည်	အဖွဲ့အစည်းအမည်
အဖွဲ့အစည်းအမည်	အဖွဲ့အစည်းအမည်	အဖွဲ့အစည်းအမည်	အဖွဲ့အစည်းအမည်	အဖွဲ့အစည်းအမည်
အဖွဲ့အစည်းအမည်	အဖွဲ့အစည်းအမည်	အဖွဲ့အစည်းအမည်	အဖွဲ့အစည်းအမည်	အဖွဲ့အစည်းအမည်
အဖွဲ့အစည်းအမည်	အဖွဲ့အစည်းအမည်	အဖွဲ့အစည်းအမည်	အဖွဲ့အစည်းအမည်	အဖွဲ့အစည်းအမည်

ပုံစံ - ၀ - ၄ ကျေးရွာအုပ်စုစီမံကိန်းလုပ်ငန်းခွဲရွေးချယ်ခြင်းပုံစံ (Form PC 4)

လမ်းညွှန်ချက်၊ စီမံကိန်းလုပ်ငန်းခွဲရွေးချယ်မှုအစည်းအဝေးပြီးနောက်တွင် ကျေးရွာအုပ်စုမှ CF/TF တို့၏ အကူအညီရယူ၍ ကျေးရွာစီထောက်ကော်မတီမှ လက်မှတ်ရေးထိုးပြီး အဆိုပါပုံစံအား ပြည့်စုံအောင်ဖြည့်သွင်းရမည်။ ဤပုံစံအား ပြည့်စုံစွာဖြည့်သွင်းပြီးပါက ကျေးရွာအုပ်စုဖွံ့ဖြိုးတိုးတက်ရေးစီမံချက်တွင် TPIIC သို့ ပေးပို့ရန်အတွက် နောက်ဆက်တွဲအဖြစ် ထားရှိရမည်။ CF မှ ကျေးရွာတစ်ရွာချင်းစီ၏ စီမံကိန်းလုပ်ငန်းခွဲအစီအစဉ်အရ အချက်အလက်များကို MIS သို့ ထည့်သွင်းရမည်။ (ယခုစီမံကိန်းလုပ်ငန်းခွဲ မလုပ်ကိုင်သော ကျေးရွာများ မပါဝင်ပါ။)

ကျေးရွာစည်းရုံးရေးမှူး/ဝန်ထမ်းအမည်		ဦး: ခေတ်ဝင်း၊ ဓမ္မာဓိ (CF)		စက်ဝန်းအားအမှတ်ဖြစ်ပေးပါ။ (✓) <input type="checkbox"/> စက်ဝန်း(၁) <input checked="" type="checkbox"/> စက်ဝန်း(၂) <input type="checkbox"/> စက်ဝန်း(၃) <input type="checkbox"/> စက်ဝန်း(၄) <input type="checkbox"/>				
နေ့စွဲ		ပြည်နယ်/တိုင်း		ကျေးရွာအုပ်စု				
ပြည်နယ်/တိုင်း		မြို့နယ်		ကျေးရွာအုပ်စု				
ကျေးရွာအမည်	ဆောင်ရွက်မည့် လုပ်ငန်းများ	အတိုင်းအတာ	စနစ်/နည်း တိုက်ရိုက် အကျိုးခံစားခွင့် ရှိသူများ	အဆိုပြုတင်ပြသူ	စနစ်/နည်းတိုက်ရိုက်			
					စီမံကိန်းမှ ထည့်ဝင်မှု	ကျေးရွာမှ ထည့်ဝင်မှု	အခြားထည့်ဝင်မှု (ဖော်ပြပါ) ထည့်ဝင်ငွေ   အမည်/အဖွဲ့	စုစုပေါင်း
၁) ဂုဏ်ထူးကျေးရွာ	မြေသာ၊ မြေကျော်၊ မြေပိုင်၊ မြေပိုင်	၅၀၀' x ၈၀၀' x ၂၀'	၂၃၃ ဦး	<input type="checkbox"/> ကျား <input type="checkbox"/> မ ၂ ကျား + ၁ မ	၇၀၀၀၀၀၀ Ks			
၂) တက်မ	မြေပိုင်ကျေးရွာ၊ မြေပိုင်၊ မြေပိုင်	၁ x ၅၀၀' x ၂၅'	၁၇၄၀ ဦး	<input type="checkbox"/> ကျား <input type="checkbox"/> မ ၂ ကျား + ၁ မ	၁၀၇၄၀၀၀၀ Ks	၁၁၇၄၀၀၀ Ks	၁၁၉၁၄၀၀ Ks	၁၁၉၁၄၀၀ Ks
၃) မြေပိုင်	မြေပိုင်၊ မြေပိုင်၊ မြေပိုင် (အစုအဝေး)	၅၀၀'	၁၀၄၈ ဦး	<input type="checkbox"/> ကျား <input type="checkbox"/> မ ၂ ကျား + ၁ မ	၈၅၀၀၀၀၀ Ks			
၄) သပွတ်စု	မြေပိုင်၊ မြေပိုင်၊ မြေပိုင် (အစုအဝေး)	၅၀၀'	၅၃၆ ဦး	<input type="checkbox"/> ကျား <input type="checkbox"/> မ ၂ ကျား + ၁ မ	၈၅၀၀၀၀၀ Ks			
၅) မြေပိုင်ကျေးရွာ	K.၄ ဆောင်ရွက် မြေပိုင်	၁၀' x ၈၀'	၂၂၂ ဦး	<input type="checkbox"/> ကျား <input type="checkbox"/> မ ၂ ကျား + ၁ မ	၇၅၀၀၀၀၀ Ks			

ရက်စွဲ: ၂၀၁၅.၁၂.၂၅  
 ရက်စွဲ: ၂၀၁၅.၁၂.၂၅  
 ရာထူး: ကျေးရွာအုပ်စု စီ/ထောက်ကော်မတီ ဥက္ကဋ္ဌ  
 အမည်: ဦးဇော်ဝင်း၊ လက်မှတ်: \_\_\_\_\_

ခရစ်နှစ်ကလေးကျင်းပမည့်နေ့ရက် = ၁၅.၁.၂၀၁၆

ခရစ်နှစ်ကလေးကျင်းပမည့် နာရီနံပါတ် = (၁၂:၀၀ - ၄:၀၀)PM

ခရစ်နှစ်ကလေး ကျင်းပမည့် နေရာ =

ခရစ်နှစ်ကလေး ဝါးလုပ်စဉ် = ပြီးခေတ်ဇာတိ၊ ဇာတိကုန်း

ခရစ်နှစ်ကလေး တက်ကြွစရာ = ရွာ (၄၁)၊ ၈ (၃၃)၊ ပေါင် (၇၄)

ခရစ်နှစ်ကလေး ရည်ရွယ်ချက် = လူထုမဟုတ်ဘဲ ဖိတ်ခေါ်ခြင်း၊ ဖိတ်ခေါ်ခြင်း နှင့်

ခေတ်ဇာတိကုန်းကျေးရွာခြင်း

ခရစ်နှစ်ကလေးကလေး (၁) - လူထုမဟုတ်ဘဲ ဖိတ်ခေါ်ခြင်း နှင့် ခရစ်နှစ်ကလေးကလေး  
ပျားဖက်ခြင်း၊ ခရစ်နှစ်ကလေး ဖွင့်ပျက်ခြင်း ဖြစ်လာခဲ့ပါသည်။

ခရစ်နှစ်ကလေးကလေး (၂) - ဂုဏ်ကျေးဇူးပြုပြီး ခရစ်နှစ်ကလေး  
ဖော်ပြပြီး ကျေးဇူးပြုလျှင် တက်ကြွစရာ ပျားဖက်ခြင်း ပြုလုပ်ခြင်း  
တက်ကြွစရာ ဖြစ်လာခဲ့ပါသည်။

ခရစ်နှစ်ကလေးကလေး (၃) - လူထုမဟုတ်ဘဲ ဖိတ်ခေါ်ခြင်း နှင့် ခရစ်နှစ်ကလေး  
ပျားဖက်ခြင်း ရည်ရွယ်ချက်ကို ကျေးဇူးပြုလျှင် ဖွင့်ပျက်ခြင်း  
ပါသည်။

ခရစ်နှစ်ကလေးကလေး (၄) - လူထုမဟုတ်ဘဲ ဖိတ်ခေါ်ခြင်း နှင့် လူထုမဟုတ်ဘဲ  
ခရစ်နှစ်ကလေး နှင့် ရည်ရွယ်ချက်ကို ဖွင့်ပျက်ခြင်း ဖြစ်လာခဲ့ပါသည်။

ခရစ်နှစ်ကလေးကလေး (၅) - လူထုမဟုတ်ဘဲ ဖိတ်ခေါ်ခြင်း နှင့် ခရစ်နှစ်ကလေး  
ပျားဖက်ခြင်း ကျေးဇူးပြုလျှင် ဖွင့်ပျက်ခြင်း ဖြစ်လာခဲ့ပါသည်။

အခမ်းအနားအစီအစဉ် (၆) - လူထုစည်းရုံးရေးဗဟိုဌာနမှ ဗြိတိန်နိုင်ငံတော်အဖွဲ့က

ရှင်းပင်းတော်စာချုပ်၊ ဗြိတိန်နိုင်ငံတော်အဖွဲ့၏ အပိုင် (၆) ပိုင်၊

အဆင့် (၁၄) ဆင့်ကား ကျေးဇူးတင်မှုနှင့် ဆွေးနွေးတင်ပြပါသည်။

အခမ်းအနားအစီအစဉ် (၇) - လက်ထောက်အဖွဲ့ဝင်များမှ ဗြိတိန်နိုင်ငံတော်

လုပ်ငန်းများအကြောင်းနှင့် ဗြိတိန်နိုင်ငံတော် အပိုင်များ အကြောင်း

ဆွေးနွေးတင်ပြပါသည်။

အခမ်းအနားအစီအစဉ် (၈) - လက်ထောက်အဖွဲ့ဝင်များမှ ဗြိတိန်နိုင်ငံတော်

သိမ်းဆည်းမှုအကြောင်း ဆွေးနွေးတင်ပြပါသည်။ ဆက်လက်၍ ဘာသာ

ပတ်ဝန်းကျင် အကာအကွယ် နှင့် ဆန္ဒပြုအာဏာများ အကြောင်းကို

ရှင်းပင်းတင်ပြပါသည်။

အခမ်းအနားအစီအစဉ် (၉) - လူထုစည်းရုံးရေးဗဟိုဌာနမှ ဗြိတိန်နိုင်ငံတော်

အဖွဲ့ဝင်များကို ဆွေးနွေးခဲ့ပါသည်။

အခမ်းအနားအစီအစဉ် (၁၀) - လူထုစည်းရုံးရေးဗဟိုဌာနမှ ဗြိတိန်နိုင်ငံတော် အဖွဲ့ဝင်များမှ

ဆွေးနွေးတင်ပြပါသည်။ အခမ်းအနားများကို ကျေးဇူးတင်မှုနှင့် ဆွေးနွေးခဲ့

ပါသည်။

အခမ်းအနားအစီအစဉ် (၁၁) - လူထုစည်းရုံးရေးဗဟိုဌာနမှ ဗြိတိန်နိုင်ငံတော် ဗြိတိန်နိုင်ငံတော်

တာဝန်ဝတ္တရားများကို ဆွေးနွေးတင်ပြပါသည်။

အခမ်းအနားအစီအစဉ် (၁၂) - လူထုစည်းရုံးရေးဗဟိုဌာနမှ ဗြိတိန်နိုင်ငံတော် ဗြိတိန်နိုင်ငံတော်

အဖွဲ့ဝင်များအား ဆွေးနွေးခဲ့ပါသည်။





စာစဉ်းစာလေးကျင်းပမည့် နေ့ရက် = ၁၅ . ၁၂ . ၂၀၁၆

စာစဉ်းစာလေးကျင်းပမည့် နာရီ = ( ၁၂:၀၀ - ၄:၀၀ ) PM

စာစဉ်းစာလေးကျင်းပမည့် နေရာ = ဗဟိုကျွန်းကားရောင်း

စာစဉ်းစာလေး ဝယ်ယူမှု = ဦးစောကလေး၊ ဒေါ်ဖွဲ့နွဲ့နွဲ့

စာစဉ်းစာလေး တတ်ကျောက်မှု = ကျား (၂၆) ၊ မ (၂၂) ၊ ဝါး (၇၈)

စာစဉ်းစာလေး ဂျင်နီယာရီရှင် = လူမှုဆန်းစစ်မှုများ ဝယ်ယူမှု၊ ကျေးဇူးဖွဲ့ဖွဲ့  
တို့တတ်ရေးစာစီစာရိ ဓနဆွဲခြင်း နှင့် ကျေးဇူးခံယူခြင်း  
စာထောက်အကူပြုပေးမည့် ဖွဲ့စည်းရေး

စာစဉ်းစာနားစာစီစာရိ (၁) - လူထုစုဆန်းစစ်မှုများ နှင့် ဦးစောကလေး မှ စာစဉ်းစာလေး ထုတ်ဝေမှု  
စာစီစာရိ များကို ကျေးဇူးတင်မှု နှင့် ဝန်ထုပ်ထွေးပေးခဲ့ပါသည်။

စာစဉ်းစာနားစာစီစာရိ (၂) - လူမှုဆန်းစစ်ခြင်းများကို လူထုစုဆန်းစစ်မှု နှင့် ဦးစောကလေး  
ထက်တောက်နှင်းဝလာမှု ဒေါ်ဖွဲ့နွဲ့နွဲ့ တို့မှ ကျေးဇူးတင်မှု နှင့်  
ပေးပေးခြင်းအားဖြင့် တစ်ခုချင်းစီကို တုံ့ပြန်ပေးခဲ့ပါသည်။

- (၁) ကျေးဇူးတင်မှု (၂) လူမှုဆန်းစစ်မှုကလေးစာစီစာရိ
- (၃) ဂျင်နီယာရီရှင် (၄) စာစဉ်းစာလေး ချိတ်ဆက်မှုပေး
- (၅) ကျား၊မ ပင်ရွှေစိမ်း (၆) ခွဲခြားမှု ဖွဲ့စည်းထုတ်ဝေမှု
- (၇) ကျား၊မ စာစဉ်းစာလေးစာစီစာရိ နှင့် ထိန်းချုပ်မှုပုံစံ တို့ဝယ်ယူခဲ့ပါသည်။

စာစဉ်းစာနားစာစီစာရိ (၃) - ကျေးဇူးတင်မှု တို့တတ်ရေး စာစီစာရိ ဓနဆွဲခြင်း ထုတ်ဝေမှုများ  
များမှ ကျေးဇူးတင်မှု နှင့် ပေးပေးခြင်းအားဖြင့် ကျေးဇူးတင်မှု

- အပျိုအရွယ်၊ ခန္ဓာအင်္ဂါ၊ ဝမ်းဗိုက်၊ အင်္ဂါအဖွဲ့များ၊ ရောဂါများနှင့်ဆိုင်ရာများ

စစ်တမ်းကို ပြောဆိုနိုင်စွမ်း၊ အချက်အလက်ကို လိုက်နာနိုင်

(၄) ဒုတိယအဆင့်များ စစ်တမ်းပုံစံများ

လေ့လာမှု

ဒီဇိုင်း

တက်ဖွဲ့မှု

အကျဉ်းချုပ်

အခြေအနေအထား (၄) - အချက်အလက်ကို ဖော်ပြနိုင်စွမ်း၊ အချက်အလက်ကို ဖော်ပြနိုင်စွမ်းနှင့်

အချက်အလက်ကို ဖော်ပြနိုင်စွမ်း၊ အချက်အလက်ကို ဖော်ပြနိုင်စွမ်း

အချက်အလက်ကို ဖော်ပြနိုင်စွမ်း၊ အချက်အလက်ကို ဖော်ပြနိုင်စွမ်း

အချက်အလက်ကို ဖော်ပြနိုင်စွမ်း၊ အချက်အလက်ကို ဖော်ပြနိုင်စွမ်း

အခြေအနေအထား (၅) - အချက်အလက်ကို ဖော်ပြနိုင်စွမ်း၊ အချက်အလက်ကို ဖော်ပြနိုင်စွမ်း

အချက်အလက်ကို ဖော်ပြနိုင်စွမ်း၊ အချက်အလက်ကို ဖော်ပြနိုင်စွမ်း

အချက်အလက်ကို ဖော်ပြနိုင်စွမ်း၊ အချက်အလက်ကို ဖော်ပြနိုင်စွမ်း ( ၄.၀၀ M ) အချက်အလက်

အချက်အလက်ကို ဖော်ပြနိုင်စွမ်း

အမျိုးအမည်	အမျိုးအမည်	အမျိုးအမည်	အမျိုးအမည်	အမျိုးအမည်	အမျိုးအမည်
အမျိုးအမည်	၀ မိုးခိုပေးရေးအဖွဲ့အစည်းများ	၀	၀	၀	၀
	၁ ရေအေးအဖွဲ့အစည်းများ	၁	၁	၁	၁
	၂ K.O. အဖွဲ့အစည်းများ	၂	၂	၂	၂
	၃ ဂွေအဖွဲ့အစည်းများ	၃	၃	၃	၃
	၄ အခြားအဖွဲ့အစည်းများ	၄	၄	၄	၄
အမျိုးအမည်	၀ အခြားအဖွဲ့အစည်းများ	၀	၀	၀	၀
	၁ အခြားအဖွဲ့အစည်းများ	၁	၁	၁	၁
	၂ အခြားအဖွဲ့အစည်းများ	၂	၂	၂	၂
	၃ အခြားအဖွဲ့အစည်းများ	၃	၃	၃	၃
	၄ အခြားအဖွဲ့အစည်းများ	၄	၄	၄	၄
အမျိုးအမည်	၀	၀	၀	၀	၀
	၁	၁	၁	၁	၁
	၂	၂	၂	၂	၂
	၃	၃	၃	၃	၃
	၄	၄	၄	၄	၄
အခြား	၀	၀	၀	၀	၀
	၁	၁	၁	၁	၁
	၂	၂	၂	၂	၂