

ပြည်ထောင်စုသမ္မတ မြန်မာနိုင်ငံတော်အစိုးရ
စိုက်ပျိုးရေး၊ မွေးမြူရေးနှင့် ဆည်မြောင်းဝန်ကြီးဌာန
ကျေးလက်ဒေသဖွံ့ဖြိုးတိုးတက်ရေးဦးစီးဌာန
ညောင်ဦးမြို့နယ်

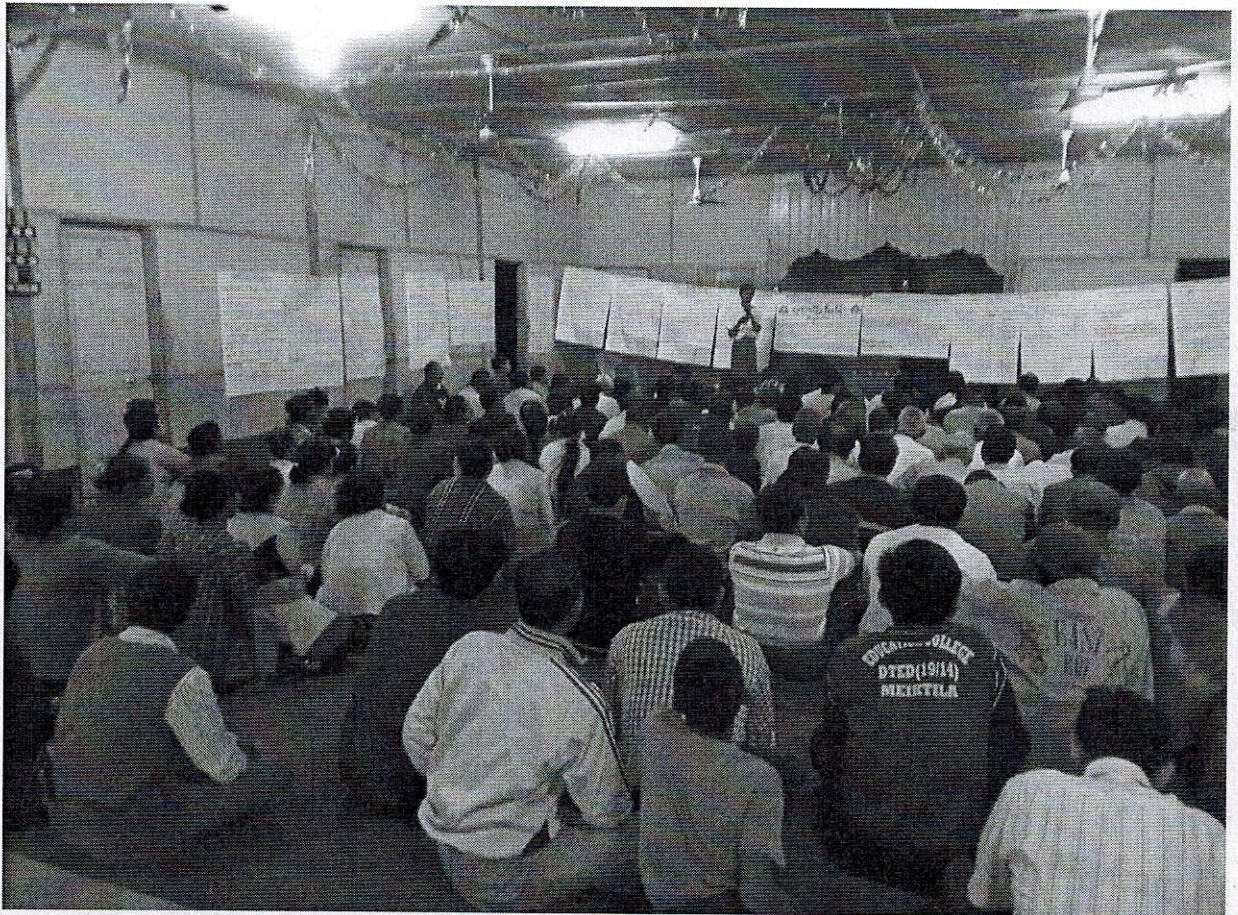

လူထုဗဟိုပြုစီမံကိန်း

National Community Driven Development Project



(NCDDP)

ကျေးရွာဖွံ့ဖြိုးရေးအစီအစဉ်
Village Development Plan (VDP)
မြင်းကပါအုပ်စု၊ မြင်းကပါကျေးရွာ

၁။ မြို့နယ်မြေပုံ

၂။ ကျေးရွာမြေပုံ(တည်နေရာ)

၃။ အုပ်စုတွင်ပါဝင်သောကျေးရွာများစာရင်း

၄။ ကျေးရွာအခြေခံအချက်အလက်များ(ကျေးရွာသမိုင်းကြောင်း)

၅။ လူထုပူးပေါင်းပါဝင်သော လူမှုဆန်းစစ်ခြင်းနှင့် အကဲဖြတ်ခြင်းလုပ်ငန်းစဉ် (PSA/PRA) အကျဉ်းချုပ်

၆။ ကျေးရွာဖွံ့ဖြိုးရေးအစီအစဉ်အတွက်အသုံးပြုခဲ့သော PRA tools များနှင့် တစ်ခုချင်းစီအတွက် သုံးသပ်ချက်များ

၇။ ကော်မတီဝင်များရွေးချယ်ခြင်းနှင့်ကျေးရွာဖွံ့ဖြိုးရေးအစီအစဉ်ဆောင်ရွက်မှုမှတ်တမ်းခါတ်ပုံများ

၈။ ကျေးရွာအချက်အလက်(ပုံစံ-၁)

၉။ စီမံကိန်းစက်ဝန်းအချိန်ဇယား(ပုံစံ-၂)

၁၀။ ကျေးရွာဖွံ့ဖြိုးရေးဦးစားပေးအစီအစဉ်(ပုံစံ-၃)

၁၁။ ကျေးရွာအုပ်စုစီမံကိန်းလုပ်ငန်းခွဲရွေးချယ်ခြင်း(ပုံစံ-၄)

၁၂။ အစည်းအဝေးမှတ်တမ်းများ

၁၃။ ကဏ္ဍအလိုက်ဦးစားပေးဖွံ့ဖြိုးရေးလုပ်ငန်းစဉ်များ

မြင်းကပါ(အနုရာဇ)

မြင်းကပါသည် ညောင်ဦးမြို့နယ်အတွင်းရှိ စတုတ္ထပုဂံမြို့ နန်းတည်ခဲ့သော ပုဂံမြို့ တောင်ဘက်

(၁)မိုင်ခန့်အကွာတွင် တည်ရှိသည်။ 'အနုရာဇ' နှင့် 'မြင်းကပါ' ဟူသော အမည်နာမ(၂)မျိုးဖြင့် ပထမပုဂံ (သရေခေတ္တရာ) မှ ယူတိုင် တည်ရှိခဲ့ပါသည်။

ပထမပုဂံ (သရေခေတ္တရာ) မြန်မာသက္ကရာဇ် ၂၉ (ခရစ်နှစ်-၆၆၇) ခုနှစ်တွင် သုပညာနာဂရဆိန္ဒ၏တူတော် သမုတိရာဇ်မင်းသည် ပျူရွာ (၁၉)ရွာ တူထောင်၍ နန်းတည်ခဲ့ရာတွင် 'အနုရာဇ' ရွာအမည်ဖြင့် ရိုးရာအနုပညာ လုပ်ငန်းများ ၊ အသက်မွေးဝမ်းကြောင်း ပြုကာ မင်းဆက် (၄၁) ဆက်တိုင် ရပ်တည်နေထိုင်ခဲ့ပါသည်။

စတုတ္ထပုဂံခေတ် အနော်ရထာမင်း နန်းမတက်မှီ အနော်ရထာနှင့် စုက္ကတေးမင်းတို့ စီးချင်းထိုးရာမှ စုက္ကတေးမင်းသည် လှံစိုက်ဒဏ်ရာဖြင့် မြင်းပေါ်မှ ကျပြီး မြင်းလည်း မြင်းကနှင့် အတူ ထွက်ပြေးလေသည်။ မြင်းပေါ်မှာ မြင်းက(မြင်းကုန်း)ပါသေးသည်ဟု စကားအရ မြင်းကပါရွာဟု အမည်တွင်ခဲ့ပါသည်။ အနော်ရထာ မင်းကြီးသည်လည်း ဤအရပ်၌နေရာတွင် ဘုရားတည်ကာ မြင်းကပါဘုရားကြီးဟု သတ်မှတ် ခေါ်ဝေါ်ခဲ့လေသည်။

ထို့အပြင် အနော်ရထာမင်းကြီးသည် သထုံသို့ ပိဋကတ်တော်များ သွားရောက် သယ်ဆောင်ရာ အပြန်တွင် သထုံဘုရင်နှင့် အတူ လက်မှုအနုပညာရှင်များကို မြင်းကပါအရပ်တွင် အကွက်ချနေထိုင်စေသည်။ သို့ဖြစ်၍ မြင်းကပါရွာသည် ယနေ့ထက်တိုင် လက်မှုအနုပညာလုပ်ငန်းများကို အဓိကထားလုပ်ကိုင်လျှက်ရှိပါသည်။

လူထုပေါင်းစုံပါဝင်သော လူမှုဆန်းစစ်ခြင်းနှင့် အားကြတ်ခြင်းလုပ်ငန်းစဉ်

(PSA / PRA) အကျဉ်းချုပ် ဇယား

စဉ်	အကြောင်းအရာ	ရက်စွဲ	ဦးတည်ချက်	တက်ရောက်သူ			အဓိကဆွေးနွေးချက်
				ကျား	မ	ပေါင်း	
၁။	ကျေးရွာလူမှုရေးဥယျာဉ်ဆောင်ရွက်ခြင်း (social map Resource map)	၁၁ ၁ ၁ ၂၀၁၇	ကျေးရွာသူ ကျေးရွာသားများ ကော်မတီဝင်များ	၃၇	၂၂	၅၉	ကျေးရွာအုပ်စု၏ အားသာချက်များ၊ အားနည်းချက်များ၊ အကျိုးရှိစေရန်အတွက် အစီအစဉ်များ၊ အကျိုးရှိစေရန်အတွက် အစီအစဉ်များ၊ အကျိုးရှိစေရန်အတွက် အစီအစဉ်များ
၂။	ရာသီဥတုပြောင်းလဲခြင်း (Seasonal Calendar)	၁၁ ၁ ၁ ၂၀၁၇	ကျေးရွာသူ ကျေးရွာသားများ ကော်မတီဝင်များ	၂၆	၃၀	၅၆	ရာသီဥတုပြောင်းလဲခြင်း၏ အကျိုးအပြစ်များ၊ လုပ်ငန်းများ၊ ပေးပို့ရန် လိုအပ်ချက်များ၊ အကျိုးရှိစေရန်အတွက် အစီအစဉ်များ
၃။	ကျေးရွာ၏ ဦးစားပေးဆောင်ရွက်ရမည့် အရာများ (Metric Ranking)	၁၁ ၁ ၁ ၂၀၁၇	အမျိုးသားအုပ်စု အမျိုးသမီးအုပ်စု	၂၀	၂၇	၄၇	ကျေးရွာအုပ်စု၏ အားသာချက်များ၊ အားနည်းချက်များ၊ အကျိုးရှိစေရန်အတွက် အစီအစဉ်များ

မြို့ကျေးရွာအုပ်စု

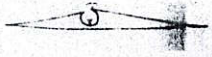

မြို့ကျေးရွာအုပ်စု
မြို့ကျေးရွာအုပ်စု
ညောင်ပင်
ညောင်ပင်
ညောင်ပင်

မြို့ကျေးရွာအုပ်စု
မြို့ကျေးရွာအုပ်စု
မြို့ကျေးရွာအုပ်စု
မြို့ကျေးရွာအုပ်စု
မြို့ကျေးရွာအုပ်စု

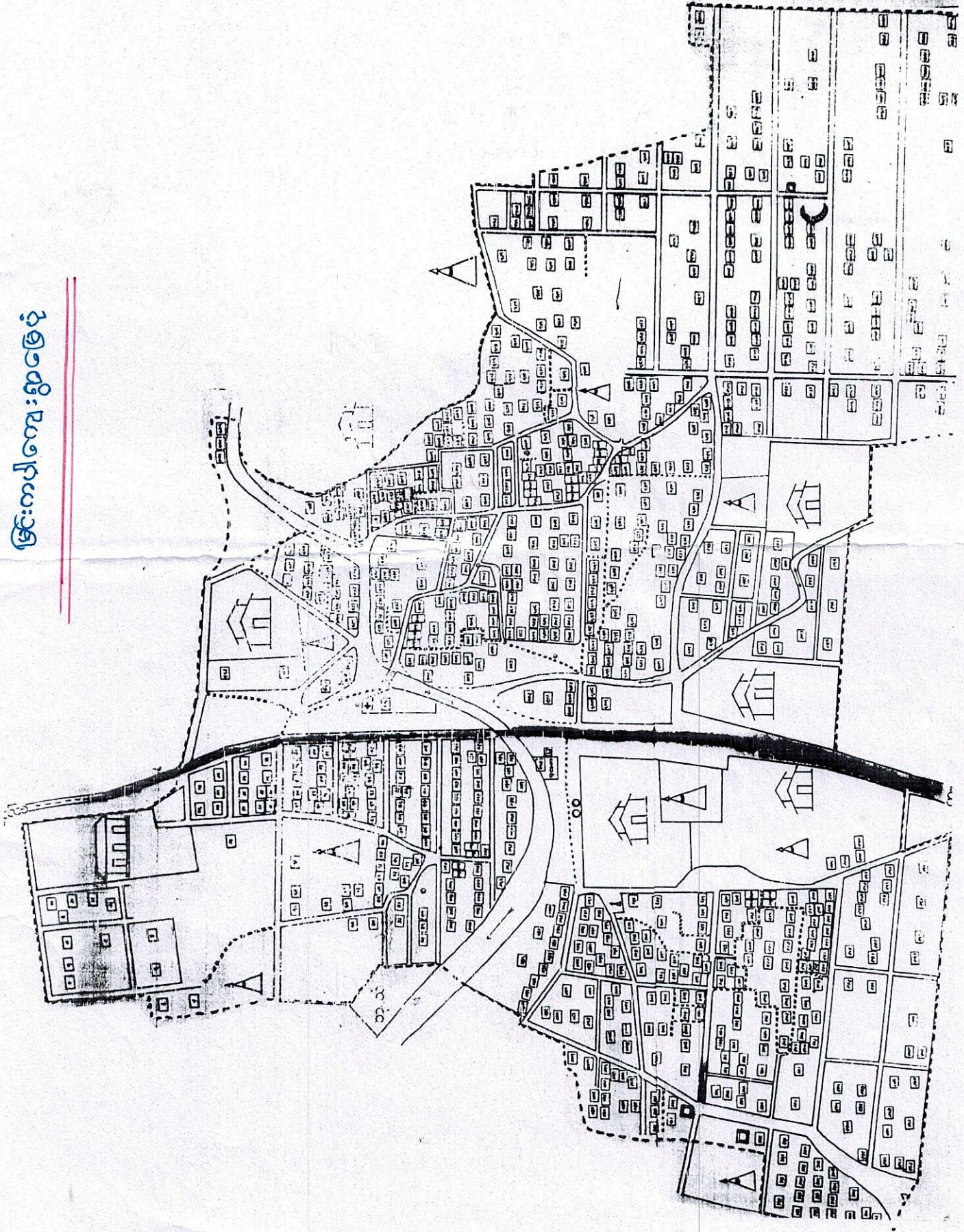

လူမှုရေး အရင်းအမြစ် ဖြစ်ပေါ်စေပုံ

သုံးသပ်ချက်

- * ကျေးရွာ လူထု ပူးပေါင်းပါဝင်၍ ရွာ၏ လူမှုရေး အရင်းအမြစ် ဖြစ်ပေါ်စေပုံ အား ရေးဆွဲကြပါသည်။
- * ကျေးရွာ၏ အခြေခံ အဆောက်အအုံများ / ယင်းများ / ရေတိုင်း / ရေတန်းများ အား ယကတို့ အခြေအနေအထား ရေးဆွဲခဲ့ပါသည်။
- * လူမှုရေး အရင်းအမြစ် ဖြစ်ပေါ်စေပုံကို ရေးဆွဲခြင်း အားဖြင့် မိမိတို့ ကျေးရွာ ၏ ယကတို့ အခြေအနေကို ဖော်ပြခြင်း
- * ကျေးရွာ၏ ဖွံ့ဖြိုးတိုးတက်မှုကို ရှင်းလင်းစွာ တွေ့မြင်နိုင်ခြင်း
- * ကျေးရွာ၏ ဖွံ့ဖြိုးရေး လုပ်ငန်းများကို လုပ်ဆောင်နိုင်ရန် အတွက် များစွာ အထောက်အကူပြုခြင်း တို့ကို သုံးသပ်ဆွေးနွေးခဲ့ပါသည်။

အဖွဲ့အစည်း ချိတ်ဆက်မှုပုံစံ

မြင်းကပါအုပ်စု

ရက်စွဲ . ၁၁.၁.၂၀၁၇

မြင်းကပါကျေးရွာ

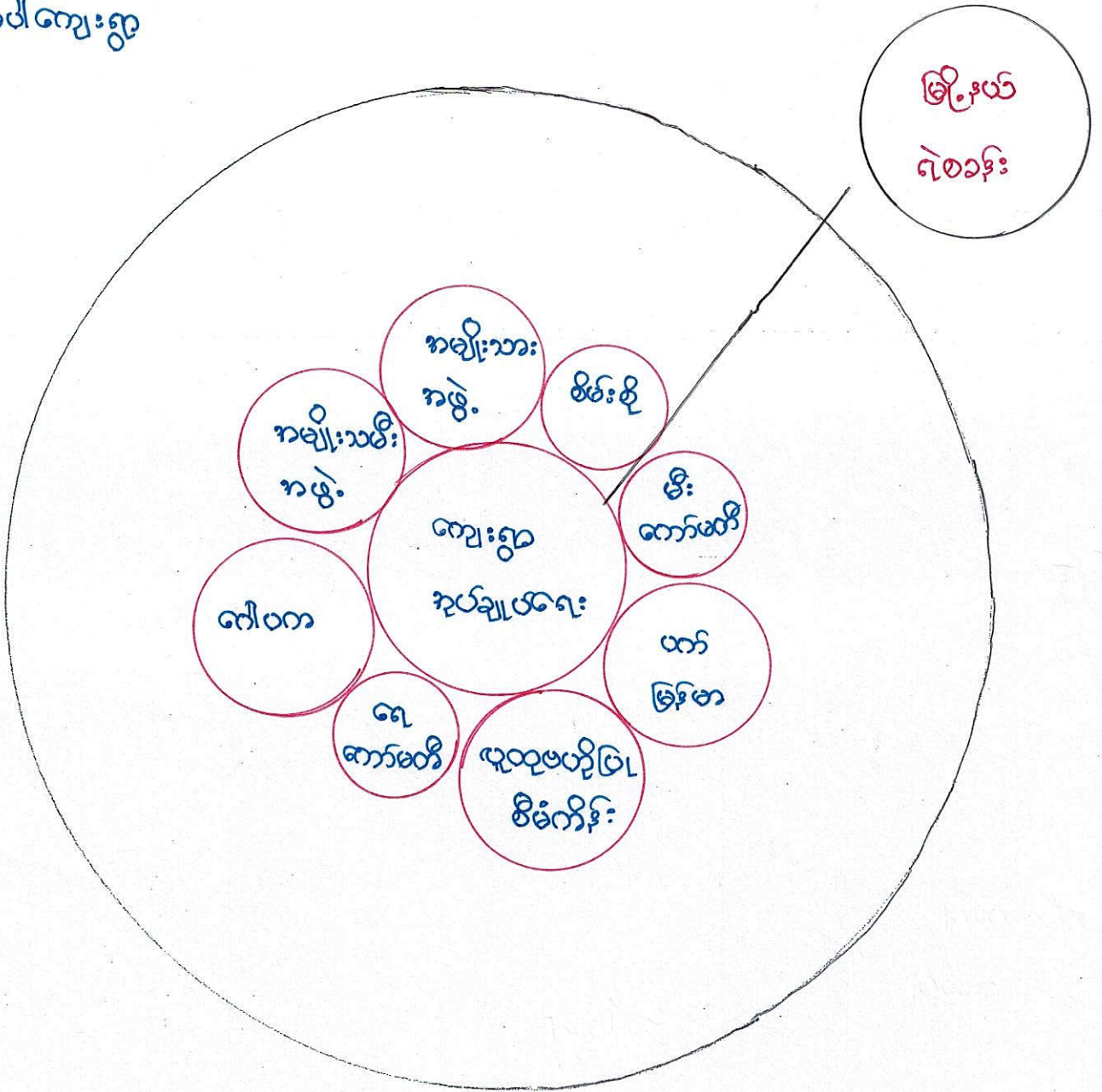

- ဦးဆောင်ဆွေးနွေးသူ ဦးပန်းစိုးမင်း

- မူပေါ်ရေး ပါဝင်သူ ကျေးရွာ အုတ်တပ်ဖွဲ့

- ရက်စွဲ ၁၁.၁.၂၀၁၇

ကျေးဇူး ... ဇွဲးကုပါ

ရက်စွဲ ... ၁၃.၃.၂၀၁၇

ခုတ်စု ... ဇွဲးကုပါ

ကမ္ဘာ့ကမ္ဘာ့ဆိုင်ဆိုင် ဖြစ်ပေပုံ

ဆုံးဘဝဆွေးနွေးခြင်း

* ကျေးဇူးတင် ချစ်ချစ်ရေး ကမ္ဘာ့သက် ကမ္ဘာ့ကမ္ဘာ့များနှင့် ဖွံ့ဖြိုး တိုးတက်ရေး လုပ်ငန်းများတွင် ကမ္ဘာ ဦးဆောင် လုပ်ကိုင်သည်။

* Post Myanmar / ဘဝကျေးဇူး တို့မှာ ကမ္ဘာ့ကမ္ဘာ့ ကမ္ဘာ့များ ဦးဆောင် ပါဝင်ကြ ဖြစ် / ကျောင်းကော်မတီ / လူထုမဟာမိတ် စီမံကိန်း စသည် တို့တွင် ကမ္ဘာ့ကမ္ဘာ့ ကမ္ဘာ့ကမ္ဘာ့ ဦးဆောင် လုပ်ကိုင်ကြသည်။

* ချစ်ချစ်ရေး များနှင့် ကမ္ဘာ့သက် ဖြစ်ပေပုံ ချစ်ချစ်ရေး များစွာ / ဖြစ်ပေပုံ စေတနာ / ပညာရေး များစွာ / ကျေးဇူးတင်ရေး များစွာ စသည် သက်ဆိုင်ရာ ဌာန များနှင့် ဆိုင်ဆိုင် ပူးပေါင်း ဆောင်ရွက်ကြသည်။

ဖြိုးကပါ ကုပုစု

ဖြိုးကပါ ကျေးရွာ

ရက်စွဲ. ၁၁.၁.၂၀၁၇



သုံးသပ်ချက်

ကျေးရွာကတည်းရှိ စိုက်ပျိုးချိန် / ပွဲတော်များ / ဘောက်သုံးနေ့ ရရှိမှု
ထိန်းလုပ်ငန်း / ဝင်ငွေ / ကျန်းမာရေး ကစားသမားက အချိန်များကား ကျေးရွာလူထုကား
မေးမြန်းခဲ့ပါသည်။

ဤကဲ့သို့ ကျေးရွာကတည်းရှိ ရာသီခွင်များတွင် အသုံးချမှုများ ကြုံတွေ့
ရမှုများကား သုံးသပ်၍ စီမံကိန်းလုပ်ငန်းကား ကကောင်းကထည်ဖော်ရန် အသင့်တော်
ဆုံး အချိန်ကို သိရှိစေမည် ဖြစ်ပါကြောင်း ဆွေးနွေးခဲ့ပါသည်။

ခြင်းကပါ ခုတ်စု

ခြင်းကပါ ကျေးရွာ

ရက်စွဲ. ၁၁.၁.၂၀၁၇

ဓနုကင်ကား အဆင့် သတ်မှတ်ခြင်း

သုံးစာပုံချက်

ဓနုကင်ကား အဆင့် သတ်မှတ်ခြင်း တွင် အဆင့် (၅) ဆင့် ဖြိုကြောင်း တွေ့ရှိရပါသည်။

ဖြေလည်သော အပိုစု

ဖြေလည်သော အပိုစုတွင် ကား / တိုက်အိမ် / နား / ယာဇာ (၁၅) ဧက / TV ဆိုင်ကယ် / ဖုန်းများ ပိုင်ဆိုင်ကြောင်း တွေ့ရှိရပါသည်။

အဆင့် အတင့် ဖြေလည်သော အပိုစု

အဆင့် အတင့် ဖြေလည်သော အပိုစုတွင် သူပုဆိုး ထရိုက်ကာ / ယာဇာ (၅) ဧက / TV / ဆိုင်ကယ် / ဖုန်းများ ပိုင်ဆိုင်ကြောင်း တွေ့ရှိရပါသည်။

မဖြေလည်သော အပိုစု

မဖြေလည်သော အပိုစုတွင် ဖုန်း / ဆိုင်ကယ် များ ပိုင်ဆိုင်ကြပြီး ယက်ယက် ယက်စား များသာ ဖြစ်ကြောင်း တွေ့ရှိရပါသည်။

ထို့ကြောင့် ကျေးရွာ အပိုစု ဖွံ့ဖြိုးတိုးတက်ရန်နှင့် ဗဟိုစု အဆင့် အတင့် ဖြိုမား ယာဇာရန် အပိုစုအတွက် အခွင့်အလမ်း နှင့် ထင်ရှား ပေါများစွာ ရရှိရန် လိုအပ်နေပါသည်။

ကျား - မ ကာကွယ် ပစ္စည်းကိစ္စ

ကချီးသား _____

ကချီးသမီး _____

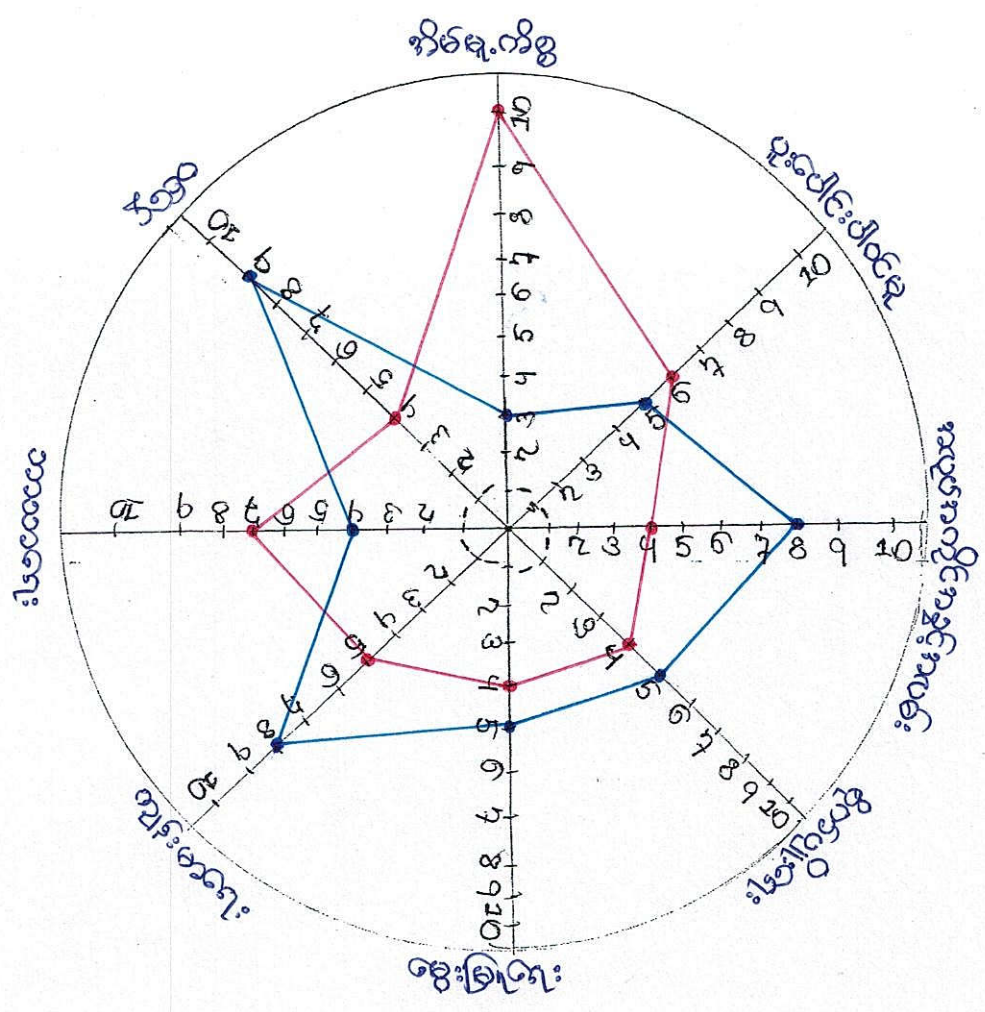

အား / ဓရေးရာ ပင့်ကူအိမ် ဘုံးဘတ်ခြင်း

ဆွေးနွေးခြင်းနှင့် ဆန်းစစ်ခြင်း

* အလုပ်ကိုင် / ဆုံးဖြတ်ပိုင်ခွင့် / ခေါင်းဆောင်မှု / ပညာတတ်မှု တို့တွင် အမျိုးသမီးများ၏ ပါဝင်ခွင့် ကားနှည်းသည်။ ။ အမျိုးသားများ၏ ပါဝင် ဆုံးဖြတ်ခြင်းသည် အများဆုံးဖြစ်ပြီး အမျိုးသမီးများမှာ နည်းနေသည်။ ။ အိမ်တွင်း မူ ကဏ္ဍတွင်သာ အများဆုံး ရှိနေ တတ်သည်။ ။

* အမျိုးသမီးများသည် စီးပွားရေးနှင့် စိုက်ပျိုးရေး ကဏ္ဍတို့တွင် နည်း နေပြီး အိမ်ထဲတွင်ရှိသော အလုပ်ကိုသာ လုပ်ကိုင် ရှိသည်။ ။ မူးပေါင်း ပါဝင်မှုတွင် အမျိုးသားများနှင့် တန်းတူ ရှိနေ သည်။ ။

* ကျေးဇူးတွင်း တွင် အမျိုးသမီး သီးသန့် အသိပညာပေး ဆွေးနွေးပွဲ များ လုပ်ပိုင် ခွင့်နှင့် လုပ်ကားခများ တန်းတူ ပေးခြင်းဖြင့် ဖွံ့ဖြိုးရေး လုပ်ငန်း များ ဆောင်ရွက် ရာတွင် အမျိုးသမီး များကား ဖက်တွဲ ခေါ်ဆောင်ခြင်းဖြင့် မူးပေါင်း ဆောင်ရွက် ကူညီနိုင်သည်။ ။

ကျား / ဇ ပိုမိုဆိုင် နေပြီလေဟာ:

အရှင်းအမြင် သုံးစွဲ နေ ပုံစံပြ လေဟာ:

ကျား

ဇ

ကျား ဇ

ကျား

ဇ

ကျား ဇ

အရှင်းအမြင် ထိန်းချုပ် နေ ပုံစံပြ လေဟာ:

ပုဆိုး

အပူချုပ်စက်

ဖုန်း

ကား

ကပ်ပြ
နိမ့်

စာအုပ်ကျောင်း

ဘယ်ဟာ

ရှေ့

ယာခင်း

ကား

ပုဆိုး

ထွန်စက်

အပူချုပ်စက်

ဝတ်စုံ

ပုဆိုးထုတ်

စားကျောင်း

စာအုပ်ကျောင်း

ယာခင်း

ကုန်စုံ ... မြင်းကပါ

ရက်စွဲ ... ၁၁ - ၃ - ၂၀၀၇

ကျေးဇူး ... မြင်းကပါ

ကျားစ ပိုင်ဆိုင်မှုပြဇယား

သုံးစာပေချက်

- * ကပ်ချပ်တက် / ဗဟုတန်းစစ် တို့ကို ကမ္ဘိုးဘဏ်များ ကမ္ဘားဆုံး ကမ်းပြုကြသည်။
- * ဇွား / ထွန်တက် / ခြေယာ / ကန်စို စသည်တို့ကို ကမ္ဘိုးဘားများ ကမ်းပြုကြသည်။
- * ကိမ် / ကျောင်း / ချောင်း / ဘစ်တော / ဆိုင်ကယ် / ဖုန်း စသည်တို့ကို ကမ္ဘိုးဘား - ကမ္ဘိုးဘဏ် ကားလုံး ဆုံးစွဲကြသည်။
- * ပစ္စည်းများ ပြုပြင်ခြင်း / ဆုံးဖြတ်ခြင်း နှင့် ထိန်းချုပ်မှုများကို ကမ္ဘိုးဘားများက ကမ္ဘားဆုံး ပြုလုပ်ကြသည်။
- * ကမ္ဘိုးဘဏ်များကား ဆုံးဖြတ်ချက်ချခြင်း ကကောင်ကလည် ဖော်ခြင်း တို့တွင် ကမ္ဘိုးဘဏ်များနှင့် တန်းတူ ဆွေးနွေးခြင်းဖြင့် ပစ္စည်းများကား တန်းတူ ပိုင်ဆိုင်ကြောင်း ဆုံးပတ်တွေ့ရှိရပါသည်။

(30 ක්ෂය) : දිවයිනේ
 (30 ක්ෂය) : ගොවිතැන
 (5 ක්ෂය) : ප්‍රාග්ධන

සමස්ත
 ව්‍යුහගත

ගොවිතැන
 සංවර්ධනය

ව්‍යුහගත
 ව්‍යුහගත

(30 ක්ෂය) : වැව්
 (30 ක්ෂය) : ගොවිතැන
 (5 ක්ෂය) : ප්‍රාග්ධන

සමස්ත
 ව්‍යුහගත

(30 ක්ෂය) : වැව්
 (30 ක්ෂය) : ගොවිතැන
 (5 ක්ෂය) : ප්‍රාග්ධන

සමස්ත
 ව්‍යුහගත

(30 ක්ෂය) : වැව්
 (30 ක්ෂය) : ගොවිතැන
 (5 ක්ෂය) : ප්‍රාග්ධන

සමස්ත
 ව්‍යුහගත

ව්‍යුහගත
 ව්‍යුහගත

ව්‍යුහගත
 ව්‍යුහගත

ကျေးရွာစီမံကိန်း အထောက်အကူပြု ကော်မတီများစာရင်း

စဉ်	အမည်	ရာထူး/တာဝန်	ကျေးရွာ	ဖုန်းနံပါတ်
၁	ဦးအေးကို	ကျေးရွာ စီ/ထောက် ဥက္ကဋ္ဌ	မြင်းတပ်	၀၉-၂၅၅၀၁၅၁၆
၂	ဒေါ်ခွယ် ခွယ်ဝင်း	ကျေးရွာ စီ/ထောက် ဥက္ကဋ္ဌ	"	၀၉-၄၀၂၆၃၀၆၇၅
၃	ဦးအောင်လွင်	ဝယ်ယူရေးဆပ်ကော်မတီ ဥက္ကဋ္ဌ	"	၀၉-၄၀၂၅၅၅၁၅၀
၄	ဦးကိုကိုဝင်း	မှတ်တမ်းထိန်း	"	၀၉-၂၅၅၀၁၀၄၇၃
၅	ဒေါ်ဖူးဖြူစုံ	အဖွဲ့ဝင်	"	၀၉-၂၆၂၁၈၇၃၁၁
၆	ဦးခင်ညွန့်	စောင့်ကြည့်ကြီးကြပ်ရေး ဆပ်ကော်မတီဥက္ကဋ္ဌ	"	၀၉-၂၆၂၁၈၇၃၁၁
၇	ဦးသန်းလင်း	အဖွဲ့ဝင်	"	၀၉-၅၇၀၃၂၅၆၇၅
၈	ဒေါ်တင်တင်မြင့်	အဖွဲ့ဝင်	"	၀၉-
၉	ဒေါ်ငြိမ်းငြိမ်းစိုး	လည်ပတ်ထိန်းသိမ်းရေး ဆပ်ကော်မတီ ဥက္ကဋ္ဌ	"	၀၉-၄၅၄၂၃၁၃၈၈
၁၀	ဦးမျိုးမင်းကောင်	အဖွဲ့ဝင်	"	၀၉-
၁၁	ဦးခင်မောင်ချင်း	အဖွဲ့ဝင်	"	၀၉-
၁၂	ဦးထူးမြင့်ဦး	ဝေဖန်အကြံပြုတိုင်ကြားရေး	"	၀၉-၃၆၀၄၄၄၈၈၅
၁၃	ဒေါ်သူအေး	ဝေဖန်အကြံပြုတိုင်ကြားရေး	"	၀၉-
၁၄	ဦးကျော်စွာ	စေတနာ့ဝန်ထမ်း	"	၀၉-၃၃၈၅၅၄၃၂
၁၅	ဒေါ်ကြည်ကြည်စိုင်း	စေတနာ့ဝန်ထမ်း	"	၀၉-၂၅၇၅၅၁၈၇၄
၁၆	ဦးအောင်အောင်	ဘဏ္ဍာရေး (ဥက္ကဋ္ဌ) ကျေးရွာစာရင်းတိုင်	"	၀၉-၃၆၆၇၇၂၅၅

ကော်မတီဝင်များရွေးချယ်ခြင်းနှင့်ကျေးရွာဖွံ့ဖြိုးရေးအစီအစဉ်

ဆောင်ရွက်မှုမှတ်တမ်း

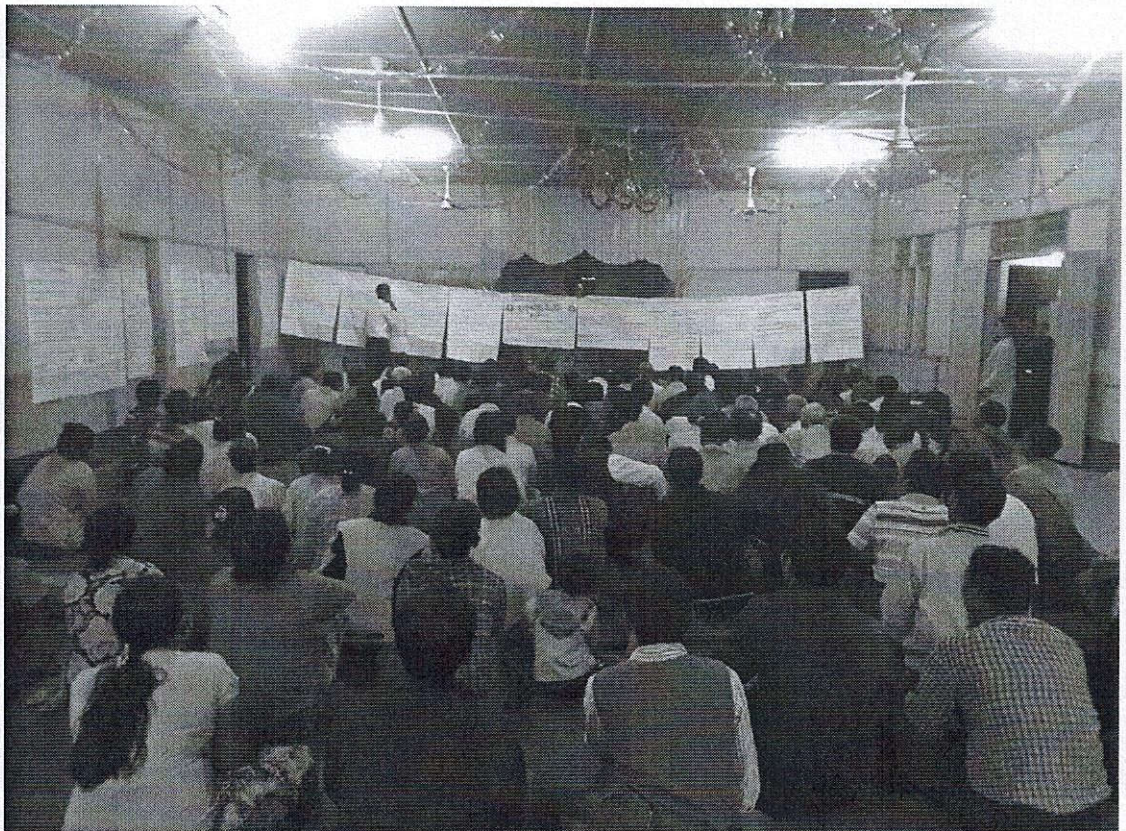

ပုံစံ - ၈ - ၁ ကျေးရွာအခြေခံအချက်အလက်များ (Form PC 1)

လမ်းညွှန်ချက်၊ ကျေးရွာအခြေခံအချက်အလက်များကို မေတ္တာရပ်ခံ၍ တောင်းခံရသည်။ ဤအချက်အလက်များကို စီမံကိန်း မိတ်ဆက်အစည်းဝေးမတိုင်မီတောင်းခံရမည်။ စီမံကိန်းမိတ်ဆက်အစည်းဝေးတွင် လူထုစည်းရုံးရေးမှူးသည် ဤအချက်အလက် များအား စစ်ဆေးပြီး မှန်ကန်အောင်ပြုလုပ်ရမည်။ ပြီးနောက်တွင် လူထုစည်းရုံးရေးမှူးမှ သတင်းအချက်အလက်ထဲသို့ Tablets မှ တာဆင့် ဖြည့်သွင်းရမည်။

ကျေးရွာအုပ်ချုပ်ရေးမှူး အမည် ဦးကာင်စိုးလင်း	ကျေးရွာအုပ်ချုပ်ရေးမှူး၏ ဖုန်းနံပါတ် ၀၇-၉၅၁၀၂၉၅၁၀	လူထုစည်းရုံးရေးမှူး၏ အမည် ဦးဟိန်းစိုးမင်း
မြည်နယ်၊ တိုင်းဒေသကြီး မြို့နယ်	ညောင်ဦး	ကျေးရွာအုပ်စု

က၊ လူဦးရေ

လူမျိုးစု	အိမ်ထောင်စုအရေအတွက်	ကိုးကွယ်သည့်ဘာသာ	အိမ်ထောင်စုအရေအတွက်
လူမျိုးစု (၁) -----	၁၁၇၂	ဘာသာ (၁) -----	၁၁၇၂
လူမျိုးစု (၂) -----	-	ဘာသာ (၂) -----	-
လူမျိုးစု (၃) -----	-	ဘာသာ (၃) -----	-
လူမျိုးစုရော -----	-	ဘာသာရော -----	-
မသန်စွမ်းသူများ	၁၂	-	-
သက်ကြီးရွယ်အိုများ (၆၅ နှစ် နှင့် အထက်)	၂၅၂	-	-
စစ်ဘေးရှောင်	-	-	-

	အမျိုးသား (အရေအတွက်)	အမျိုးသမီး (အရေအတွက်)
လူဦးရေ	၅၅၁၁	၅၆၉၁
လူမျိုးစု (၁) -----	-	-
လူမျိုးစု (၂) -----	-	-
လူမျိုးစု (၃) -----	-	-

(ခ) အခြေခံအထောက်အပံ့ အသုံးအဆောင်များ

စာသင်ကျောင်း	အမှတ် ခြံစိပါ	ကျန်းမာရေး	အမှတ် ခြံစိပါ	ဘာသာရေး အထောက် အပံ့များ	အမှတ် ခြံစိပါ
အထက်တန်းကျောင်း	<input checked="" type="checkbox"/>	ဆေးရုံ	<input type="checkbox"/>	စေတီ	<input checked="" type="checkbox"/>
အလယ်တန်းကျောင်း	<input type="checkbox"/>	ကျန်းမာရေးဌာန	<input checked="" type="checkbox"/>	ဘုန်းကြီးကျောင်း	<input checked="" type="checkbox"/>
မူလတန်းကျောင်း	<input type="checkbox"/>	ကျန်းမာရေးဌာနခွဲ	<input type="checkbox"/>	ဟိန္ဒူဘုရားကျောင်း	<input type="checkbox"/>
မူကြိုကျောင်း	<input type="checkbox"/>	ဆေးပေးခန်း	<input type="checkbox"/>	ရေဇိယာန်ကျောင်း	<input type="checkbox"/>
အခြား	<input type="checkbox"/>	အခြား	<input type="checkbox"/>	ဗလီ	<input type="checkbox"/>
				အခြား	<input type="checkbox"/>
မှတ်ချက် ကထာ (၆)		မှတ်ချက်		မှတ်ချက်	

(ဂ) ကျွမ်းကျင်သူများမှတ်တမ်း (ကျေးရွာတွင်နေထိုင်သော သို့မဟုတ် တခြားရွာမှလာရောက်သော ကျွမ်းကျင်သူများ)

(၁) စာသင်ကျောင်း			(၂) ကျန်းမာရေး			(၃) လက်မှုပညာရှင်		
	ရွာတွင် နေထိုင်သူ	အခြား ရွာမှ လာသူ		ရွာတွင်နေ ထိုင်သူ	အခြား ရွာမှ လာသူ		ရွာတွင် နေထိုင်သူ	အခြား ရွာမှ လာသူ
မူလတန်းပြဆရာ/မ	<input checked="" type="checkbox"/>	<input checked="" type="checkbox"/>	ဆရာဝန်	<input checked="" type="checkbox"/>	<input type="checkbox"/>	လက်သမား	<input checked="" type="checkbox"/>	<input checked="" type="checkbox"/>
အထက်တန်းပြဆရာ/မ	<input checked="" type="checkbox"/>	<input checked="" type="checkbox"/>	လက်ထောက် ကျန်းမာရေးမှူး	<input type="checkbox"/>	<input type="checkbox"/>	ပန်းရုံ	<input checked="" type="checkbox"/>	<input checked="" type="checkbox"/>
အလယ်တန်းပြဆရာ/မ	<input checked="" type="checkbox"/>	<input checked="" type="checkbox"/>	အမျိုးသမီးကျန်းမာရေး ဆရာမ	<input checked="" type="checkbox"/>	<input type="checkbox"/>	လျှပ်စစ်ကျွမ်းကျင်၊ ဝါးသမား	<input checked="" type="checkbox"/>	<input checked="" type="checkbox"/>
မူကြိုဆရာ/မ	<input checked="" type="checkbox"/>	<input checked="" type="checkbox"/>	သားဖွားဆရာမ	<input checked="" type="checkbox"/>	<input type="checkbox"/>	ရေပိုက်သွယ်သူ	<input checked="" type="checkbox"/>	<input checked="" type="checkbox"/>
အခြား	<input type="checkbox"/>	<input type="checkbox"/>	ပြည်သူ့ကျန်းမာရေး လုပ်သား	<input checked="" type="checkbox"/>	<input type="checkbox"/>	စက်ပြင်ဆရာ	<input checked="" type="checkbox"/>	<input type="checkbox"/>
မှတ်ချက်				မှတ်ချက်				မှတ်ချက်

(ဃ) ကျေးရွာသို့ ရောက်ရှိနိုင်သည့် လမ်းအခြေအနေ / ကျေးရွာတစ်ရွာသည် ၎င်း၏ ကျေးရွာအုပ်စုနှင့် ဆက်သွယ်ထားသော လမ်းအခြေအနေ (အောက်ပါတို့ကို ဝိုင်းပါ)

ကျောက်ကြမ်းလမ်း
ကျောက်ခင်းလမ်း

ကတ္တရာလမ်း
မြေသားလမ်း

ကွန်ကရစ်လမ်း
လူသွားလမ်း

မော်တော်ဆိုင်ကယ်လမ်း
အခြား _____

(င) ကျေးရွာဖွံ့ဖြိုးမှုပီမံချက်

ဝိုင်းပါ။

(၁) လူထုပဟိုပြုစီမံကိန်းမစတင်မီ ဤကျေးရွာတွင်ကျေးရွာဖွံ့ဖြိုးမှု စီမံချက်ရှိခဲ့ပါသလား? ရှိပါသည်/မရှိပါ/မသိပါ

(၂) ရှိခဲ့ပါလျှင် ဤစီမံချက်ကို မည်သည့် စနစ်တွင်ပြင်ဆင်ခဲ့ပါသနည်း? နှစ်-----/မသိပါ

(၃) ဤစီမံချက်ကို မြို့နယ်မှအတည်ပြုခဲ့ပါသလား? ပြုခဲ့ပါသည်/မပြုခဲ့ပါ /မသိပါ

(စ) ခရီးအကွာအဝေး

(၁) ဤကျေးရွာ၏ပဟိုမှ ၎င်းကျေးရွာအုပ်စု၏ပဟိုအထိ ခရီးခိုင်မည်မျှကွာအေးသနည်း? ခိုင်-----/မသိပါ

(၂) ဤကျေးရွာမှ ၎င်းကျေးရွာအုပ်စုပဟိုအထိ သွားလာရာတွင်ကြာမြင့်သည့်အချိန်။

ခြောက်သွေ့ ရာသီတွင်ကြာချိန်----- ထော်လာဂျီ/မော်တော်ဆိုင်ကယ်/မြေလျှင်/လား/မော်တော်ဘုတ်/ အခြား-----

မိုးရာသီတွင်ကြာချိန်----- ထော်လာဂျီ/မော်တော်ဆိုင်ကယ်/မြေလျှင်/လား/မော်တော်ဘုတ်/ အခြား-----

(ဆ) ပတ်ဝန်းကျင်ဆိုင်ရာ သဘာဝဘေးအန္တရာယ်

ဤကျေးရွာတွင် ရေကြီးခြင်းကို သဘာဝဘေးအန္တရာယ်ကျရောက်ဖူးခြင်း ရှိပါသလား။

မရှိပါ ရှိပါသည် ရှိလျှင်ဖော်ပြပါ -----

လျှင်

(ဇ) ကျေးရွာတွင် ဖွဲ့စည်းထားသော အဖွဲ့အစည်းများ
လူထုဗဟိုပြုစီမံကိန်းမတိုင်မီ ဤကျေးရွာတွင် ကျေးရွာဖွံ့ဖြိုးရေးအတွက် အစိုးရ (သို့) ရွာသားများကိုယ်တိုင်(သို့) စီမံကိန်းတစ်ခုခုမှ
ဖွဲ့စည်းထားသည့် အဖွဲ့အစည်းများရှိပါသလား။

(၁) ----- ကောက်စိုက် (သူ့အဖွဲ့)

(၂) ----- လူ့အားလုံးအဖွဲ့အစည်း -----

(၃) စောင့်ရှောက် ကျေးဇူးကူညီမှုကောင်စီ

ကျေးရွာခေါင်းဆောင်

လူထုစည်းရုံးရေးမှူး

(၄) ကွေးဖျား (ဇာတိအဖွဲ့)

(၅) " (မြေဇာတိ)

(၆) ဖွဲ့စည်းရေးကောင်စီ (ဓမ္မရက္ခိတ)

အမည် ဦးကောင်းစိုးလင်း

လက်မှတ် *[Signature]* နေ့စွဲ ၄.၁.၂၀၁၇

အမည် ဦးဟိန်းစိုးမင်း

လက်မှတ် *[Signature]* နေ့စွဲ ၄.၁.၂၀၁၇

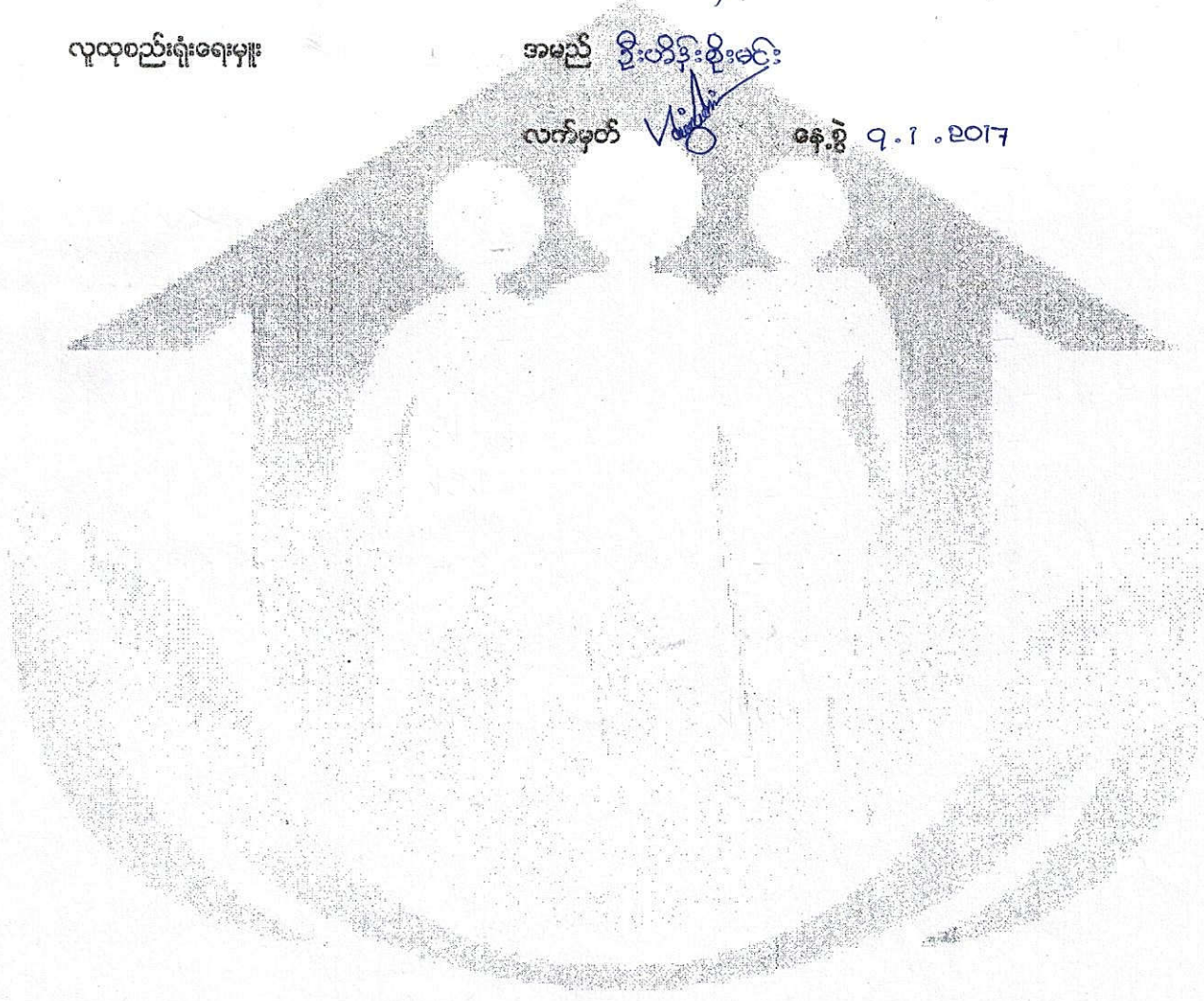

ပုံစံ - ၈ - ၂ - စီမံကိန်းစက်ဝန်းအချိန်ဇယား (PC 2)

လမ်းညွှန်ချက်၊ သက်တိုင်ရာလှထည်ရေးမှု/လက်ထောက်နည်းပညာနည်းပညာများမှ စီမံကိန်းစက်ဝန်းအဆင့်တစ်ခုစီပြီးစီးတိုင်း ကျေးရွာနှင့် ကျေးရွာအုပ်စုအတွက် ဤပုံစံကို ပြည့်သွင်းရမည်။

စည်းရုံးရေးမှု/ဝန်ထမ်း အမည် **ဦးတိုးစိုးစင်**

နေ့စွဲ **၂၀၂၀.၂၀၁၇** စက်ဝန်းအားအမှတ်ဖြစ်ပါ စက်ဝန်း(၁) စက်ဝန်း(၂) စက်ဝန်း(၃) စက်ဝန်း(၄)

ပြည်နယ်/တိုင်း **ဗဟို** မြို့နယ် **လှိုင်** ဝေဟင်ကြီး **မြို့နယ်** ကျေးရွာအုပ်စု **မြင်းကယ်** **မြင်းကယ်**

စီမံကိန်းစတင်ချက်အဆင့်များ	နေ့စွဲ		အစည်းအဝေးအတွက်ရောက်သူအရေအတွက်			
	စတင်သည့်နေ့	ပြီးရုံးသည့်နေ့	အစိုးရအဖွဲ့အစည်း	အစိုးရအဖွဲ့အစည်း	အိမ်ထောင်စုအရေအတွက်	လူမျိုးစုတက်ရောက်သူအရေအတွက် နှင့် လူမျိုးစုအမည်
၁။ ကျေးရွာစီမံကိန်း မိတ်ဆက်အစည်းအဝေး	၁၁.၁.၂၀၁၇	၁၁.၁.၂၀၁၇	၁၅၄	၁၅၀	၃၄၄	၃၄၄ ၁၅၁
၂။ ကျေးရွာစွဲကြီးရေး စီမံချက်ရေးဆွဲခြင်းအစည်းအဝေး	၁၁.၁.၂၀၁၇	၁၁.၁.၂၀၁၇	၁၅၄	၁၅၀	၃၄၄	၃၄၄ ၁၅၁
၃။ ကျေးရွာအုပ်စု လုပ်ငန်းဆုံးဖြတ်ချက်ချသည့်အစည်းအဝေး	၁၁.၁.၂၀၁၇	၁၁.၁.၂၀၁၇	၁၅၄	၁၅၀	၃၄၄	၃၄၄ ၁၅၁
၄။ မြို့နယ်အဆင့် စီမံကိန်းရေးဆွဲရေး နှင့် အကောင်အထည်ဖော်ရေးကော်မတီ၏ စီမံကိန်း သုံးသပ်မှုအစည်းအဝေး						
၅။ မြို့နယ် စီမံကိန်းရေးဆွဲရေး နှင့် အကောင်အထည်ဖော်ရေး ကော်မတီ၏ဆုံးဖြတ်မှုကို ရွာသို့ အသိပေးအကြောင်းကြားသည့် အစည်းအဝေး						
၆။ စီမံကိန်းလုပ်ငန်းခွဲစီမံချက်ရေးဆွဲခြင်းအစည်းအဝေး						
၆.၁။ စီမံကိန်းလုပ်ငန်း အကောင်အထည်ဖော်ရေးအစီအစဉ် ရေးဆွဲခြင်း						

၆.၂ ဝယ်ယူရေးအစီအစဉ် ရေးဆွဲခြင်း								
၆.၃၊ သတ္တုရေးကုန်ကျမှု လျာထားအစီအစဉ် ရေးဆွဲခြင်း								
၆.၄၊ ပြင်/ထိန်းသိမ်းအစဉ် ရေးဆွဲခြင်း								
၇၊ စီမံကိန်းလုပ်ငန်းခွဲ တိုးတက်မှု စောင့်ကြည့် အစည်းအဝေး								
၇.၁၊ အစည်းအဝေး ပထမအကြိမ်								
၇.၂၊ အစည်းအဝေး ဒုတိယအကြိမ်								
၇.၃၊ အစည်းအဝေး တတိယအကြိမ်								
၈၊ စီမံကိန်းလုပ်ငန်းခွဲ အပြီးသတ်စစ်ဆေးခြင်း အစည်းအဝေး								
၉၊ လူထုစစ်ဆေးခွဲအစည်းအဝေး								

ယး လူထုစီမံကိန်း၏ လာမည့် (၃) နှစ်အတွက်အကျိုးမဝင်သော ဦးစားပေး ဖွံ့ဖြိုးတိုးတက်မှု လုပ်ငန်း အစီအစဉ်များအားဖော်ပြပါ။

အဆင့်	ကျေးရွာအတွက် ဦးစားပေး ဖွံ့ဖြိုး တိုးတက်မှု လုပ်ငန်းစဉ်များ	အဆိုပြုသူ (အမျိုးသားများ/ အမျိုးသမီးများ/အမျိုးသား+ အမျိုးသမီး)	အခန်းကဏ္ဍ
၁	လျှောက်လုပ်	အမျိုးသား + အမျိုးသမီး	
၂	အစီအစဉ်		
၃			
၄			
၅			

ဥက္ကဋ္ဌ ၊ ကျေးရွာစီမံကိန်းအထောက်အကူပြုကော်မတီမှ အတည်ပြုသည်။

အမည် ----- ဦးကေးကို ----- လက်မှတ် ----- [Signature] ----- နေ့.စွဲ ----- ၁၁ . ၁ . ၂၀၁၇ -----

အမျိုးအမည်	အမျိုးအမည်	အမျိုးအမည်	အမျိုးအမည်
အမျိုးအမည်	အမျိုးအမည်	အမျိုးအမည်	အမျိုးအမည်
အမျိုးအမည်	အမျိုးအမည်	အမျိုးအမည်	အမျိုးအမည်
အမျိုးအမည်	အမျိုးအမည်	အမျိုးအမည်	အမျိုးအမည်
အမျိုးအမည်	အမျိုးအမည်	အမျိုးအမည်	အမျိုးအမည်

အမျိုးအမည်	အမျိုးအမည်	အမျိုးအမည်	အမျိုးအမည်	အမျိုးအမည်
အမျိုးအမည်	အမျိုးအမည်	အမျိုးအမည်	အမျိုးအမည်	အမျိုးအမည်
အမျိုးအမည်	အမျိုးအမည်	အမျိုးအမည်	အမျိုးအမည်	အမျိုးအမည်
အမျိုးအမည်	အမျိုးအမည်	အမျိုးအမည်	အမျိုးအမည်	အမျိုးအမည်
အမျိုးအမည်	အမျိုးအမည်	အမျိုးအမည်	အမျိုးအမည်	အမျိုးအမည်

ပုံစံ - ၈ - ၄ ကျေးရွာအုပ်စုစီမံကိန်းလုပ်ငန်းခွဲရွေးချယ်ခြင်းပုံစံ (Form PC 4)

လက်ညှန်ချက်၊ စီမံကိန်းလုပ်ငန်းခွဲရွေးချယ်မှုအစည်းအဝေးပြီးနောက်တွင် ကျေးရွာအုပ်စုမှ CF/TF တို့၏ အကူအညီရယူ၍ ကျေးရွာစီထောက်ကော်မတီမှ လက်မှတ်ရေးထိုးပြီး အဆိုပါပုံစံအား ပြည့်စုံအောင်ဖြည့်သွင်းရမည်။ ဤပုံစံအား ပြည့်စုံစွာဖြည့်သွင်းပြီးပါက ကျေးရွာအုပ်စုမှ ဦးစီးဌာနသို့ တက်ရောက်စေရန်အတွက် နောက်ဆက်တွဲအဖြစ် ထားရှိရမည်။ CF မှ ကျေးရွာတစ်ရွာချင်းစီ၏ စီမံကိန်းလုပ်ငန်းခွဲဆိုင်ရာ အချက်အလက်များကို MIS သို့ ထည့်သွင်းရမည်။ (ယခုနှစ်စီမံကိန်းလုပ်ငန်းခွဲ မလုပ်ကိုင်သော ကျေးရွာများ မပါဝင်ပါ။)

ကျေးရွာစည်းရုံးရေးမှူး/ဝန်ထမ်းအမည် ဦးတိုးစိုးမင်း

နေ့စွဲ ၁၁.၁.၂၀၁၇ စက်ဝန်းအားအမှတ်ခြစ်ပေးပါ (V) စက်ဝန်း(၁) စက်ဝန်း(၂) စက်ဝန်း(၃) စက်ဝန်း(၄)

ပြည်နယ်/တိုင်း ဗဟို ပြည်နယ် အောင်စို ကျေးရွာအုပ်စု ဖြင်းကပါ

ကျေးရွာအမည်	ဆောင်ရွက်မည့် လုပ်ငန်းများ	အတိုင်းအတာ	မန်မာ့နန်း တိုက်ရိုက် အကျိုးခံစားခွင့် ရှိသူများ	အဆိုပြုတင်ပြသူ	စီမံကိန်းမှ ထည့်သွင်းမှု	စနစ်မှန်းကုန်ကျစရိတ်		စုစုပေါင်း
						ကျေးရွာမှ ထည့်သွင်းမှု	အခြားထည့်သွင်းမှု (ဖော်ပြပါ) ထည့်သွင်းငွေ အမည်/အဖွဲ့	
ဖြင်းကပါ	ရွာပတ်လမ်း	၁၈၅၆၀	၄၉၀၂	<input type="checkbox"/> ကျား <input type="checkbox"/> မ ၂ ကျား+မ	၇၀၀၁၅၆			
"	ရွာတွင်းလမ်း	၁၀၀၀၀	၄၉၀၂	<input type="checkbox"/> ကျား <input type="checkbox"/> မ ၂ ကျား+မ	၇၀၀၁၅၆			
"	စောက်စွဲခုံး ခန်းမ	၂၄၀'x၃၀'	၄၉၀၂	<input type="checkbox"/> ကျား <input type="checkbox"/> မ ၂ ကျား+မ	၁၃၀၀၁၅၆			

ရာထူး ကျေးရွာအုပ်စု စီ/ထောက်ကော်မတီ ဥက္ကဋ္ဌ ဦးတိုးစိုးမင်း လက်မှတ်၊ ရက်စွဲ ၁၁.၁.၂၀၁၇

နာရီခွဲအထိကျင်းပမည်။ ရက်စွဲ = ၁၀.၁.၂၀၁၇

နာရီခွဲအထိကျင်းပမည်။ နာရီ = ညနေ (၅:၀၀) PM

နာရီခွဲအထိကျင်းပမည်။ ဝန်ထုပ် = စန္ဒာရုံ

နာရီခွဲအထိ - ဝန်ထုပ်ဝန်ပို့ = ဦးဟိန်းစိုးမင်း၊ ဒေါ်စန္ဒာဝင်း၊ ဒေါ်တင်^၂ ထွန်းထွန်း
ဦးမင်းသိင်္ခ / ဒေါ်မာမာဖြူ၊ ဒေါ်အိန်အိန်ဖြူ

နာရီခွဲအထိ တက်ရောက်သူ = ကျား (၁၈၅) မ (၁၅၉) စုစုပေါင်း (၃၄၄)

နာရီခွဲအထိ လှူငွေပေးအပ်ခြင်း = လှူငွေပေးအပ်သူ စီမံကိန်း၊ မိတ်ဆက်ရေး နှင့်

အတတ်ကျွမ်းကျင်ရေးမှူးများ

နာရီခွဲအထိနာရီခွဲ (၁) - လှူငွေပေးအပ်သူများနှင့် ဒေါ်မာမာဖြူ ၏ နာရီခွဲအထိနာရီခွဲ

မှူးတက်ကြား၍ နာရီခွဲအထိ ဖွဲ့စည်းပေးအပ်ခြင်း ဖြစ်ပေါ်ခဲ့ပါသည်။

နာရီခွဲအထိနာရီခွဲ (၂) - ကျေးဇူးတင်ပေးသူများနှင့် ဦးမင်းသိင်္ခ ၏ နာရီခွဲအထိနာရီခွဲ

ဖွဲ့စည်းပေးအပ်ခြင်း ဖြစ်ပေါ်ခဲ့ပါသည်။

တက်ကြား၍ ဖြစ်ပေါ်ခဲ့ပါသည်။

နာရီခွဲအထိနာရီခွဲ (၃) - လှူငွေပေးအပ်သူများနှင့် ဦးဟိန်းစိုးမင်း ၏ နာရီခွဲအထိနာရီခွဲ

လှူငွေပေးအပ်သူများကို ကျေးဇူးတင်ပေးအပ်ခြင်း ဖြစ်ပေါ်ခဲ့ပါသည်။

ပါသည်။

နာရီခွဲအထိနာရီခွဲ (၄) - လှူငွေပေးအပ်သူများနှင့် ဦးမင်းသိင်္ခ ၏ လှူငွေပေးအပ်သူများ

အထိ နှင့် လှူငွေပေးအပ်သူများကို ဖွဲ့စည်းပေးအပ်ခြင်း ဖြစ်ပေါ်ခဲ့ပါသည်။

နာရီခွဲအထိနာရီခွဲ (၅) - လှူငွေပေးအပ်သူများနှင့် ဒေါ်တင်^၂ ထွန်းထွန်း ၏ လှူငွေပေးအပ်သူများ

အထိ နှင့် လှူငွေပေးအပ်သူများကို ဖွဲ့စည်းပေးအပ်ခြင်း ဖြစ်ပေါ်ခဲ့ပါသည်။

ကခမ်းကနားကစီကဆ် (၆) - လူတုစုဉ်းဉ်းဉ်းဉ်း ခေါ်အိနီအိဉ်း ဗွ စိမံကိနိခေတုနိကား
ရှင်ပင်တေတားဉ်း စိမံကိနိခေတုနိဉ်း ကပိဉ်း (၆)ပိဉ်း ။

ကဆ် (၁၄)ဆ်ကား ကျေးဉ်းဉ်း နှိဉ်းဉ်းတင်ပဲပါတုဉ်း

ကခမ်းကနားကစီကဆ် (၇) - လက်တေတုဉ်းဉ်းဉ်းဉ်း ခေါ်စကဝင် ဗွ ကကျိဉ်းဉ်း

လုဉ်းဉ်းဉ်းဉ်းဉ်း နှိဉ်းဉ်းဉ်းဉ်းဉ်း ကကျိဉ်းဉ်းဉ်းဉ်း လုဉ်းဉ်းဉ်းဉ်း
ကျေးဉ်းဉ်းတင်ပဲပါတုဉ်း

ကခမ်းကနားကစီကဆ် (၈) - လက်တေတုဉ်းဉ်းဉ်းဉ်း ခေါ်စကဝင် ဗွ လုဉ်းဉ်းဉ်းဉ်းဉ်း

လုဉ်းဉ်းဉ်းဉ်းဉ်း ကကျိဉ်းဉ်းဉ်းဉ်းဉ်း ကျေးဉ်းဉ်းတင်ပဲပါတုဉ်း ။ ဆက်ဉ်းဉ်း ဗာကဝ
ပတ်ဉ်းဉ်းဉ်း ကကာကကျိဉ်း နှိဉ်းဉ်းဉ်းဉ်းဉ်း လုဉ်းဉ်းဉ်းဉ်းဉ်း ကကျိဉ်းဉ်း ဣ
ရှင်ပင်တေတားဉ်း တင်ပဲပါတုဉ်း

ကခမ်းကနားကစီကဆ် (၉) - လူတုစုဉ်းဉ်းဉ်းဉ်း ခေါ်အိနီအိဉ်း ဗွ တုဉ်းဉ်းဉ်းဉ်းဉ်း

ကခမ်းဉ်းဉ်းဉ်းဉ်းဉ်း ကျေးဉ်းဉ်းတင်ပဲပါတုဉ်း

ကခမ်းကနားကစီကဆ် (၁၀) - လူတုစုဉ်းဉ်းဉ်းဉ်း ခေါ်အိနီအိဉ်း ဗွ ကကျိဉ်းဉ်းဉ်းဉ်းဉ်း

ကျေးဉ်းဉ်းဉ်းဉ်းဉ်း ကခမ်းဉ်းဉ်းဉ်းဉ်းဉ်း ကျေးဉ်းဉ်းဉ်းဉ်းဉ်း နှိဉ်းဉ်းဉ်းဉ်းဉ်း
ပါတုဉ်း

ကခမ်းကနားကစီကဆ် (၁၁) - လူတုစုဉ်းဉ်းဉ်းဉ်း ခေါ်အိနီအိဉ်း ဗွ ကကျိဉ်းဉ်းဉ်းဉ်းဉ်း

တာဝန်ဝတ္တုဉ်းဉ်းဉ်း ကျေးဉ်းဉ်းတင်ပဲပါတုဉ်း

ကခမ်းကနားကစီကဆ် (၁၂) - လူတုစုဉ်းဉ်းဉ်းဉ်း ခေါ်အိနီအိဉ်း ဗွ ကကျိဉ်းဉ်းဉ်းဉ်းဉ်း

ကကျိဉ်းဉ်းဉ်းဉ်း ကျေးဉ်းဉ်းတင်ပဲပါတုဉ်း

ကမ်းကုန်ကမ်းကပ် (၁၃) - လူတူစည်းငြိမ်းရေးနှင့် ဦးဟိန်းစိုးမင်း မှ ကျေးဇူးတင်စာတိုက်

မိ တာဝန်ဝတ္တရားများကား ဖြစ်ပေါ်စေကြောင်း၊ ကျေးဇူးတင်စာ

ဘဝကဆွေကဲ့ ကျေးဇူးတင်စာတိုက်

ဦးရေ နိုင်ငံခြား

နှင့်

ဒေါ် ကြည်ကြည်လှိုင်

တို့ကား လွှဲပြောင်းခဲ့ပါသည်။

ကမ်းကုန်ကမ်းကပ် (၁၄) - လူတူစည်းငြိမ်းရေးနှင့် ဦးဟိန်းစိုးမင်း မှ လူတူမဟိုဠ်စီမံကိန်း

ဒုတိယအစည်းအဝေး၊ စီမံကိန်း၊ မိတ်ဆက်စာတိုက်ကား ပထမရက်

ကမ်းကုန်ကမ်းကပ်များ ပြီးဆုံးကြောင်း ကြေညာခဲ့ပါသည်။

စီမံကိန်း၊ မိတ်ဆက်စာတိုက်ကား ပထမရက် စာတိုက်များ (၀၈ : ၄၀) နှစ်တိုင်

ပြီးဆုံးခဲ့ပါသည်။

အစည်းအဝေးကျင်းပပတ်ပတ် လေ့လာ = ၁၀.၀.၂၀၁၇

အစည်းအဝေးကျင်းပပတ်ပတ် အချိန် = ၁၀:၀၀ (၅:၀၀) PM

အစည်းအဝေးကျင်းပပတ်ပတ် နေရာ = စမ္မာရုံ

အစည်းအဝေး ဖွဲ့စည်းပုံ ဦးစီးဦးစဉ်၊ ဦးစီးဦးစဉ်၊ ဒေါ်စန္ဒာဝင်း၊ ဒေါ်မာမာ၊ ဒေါ်တင်ထွန်းလွင်၊ ဒေါ်အိအိအိ

အစည်းအဝေး တက်ရောက်သူ = ကျား (၁၈၅) မ (၁၅၉) စုစုပေါင်း (၃၄၄)

အစည်းအဝေး ရည်ရွယ်ချက် = လူမှုဆန်းစစ်မှုများ ဖြစ်ပေါ်မှု၊ ကျေးဇူးတင်ဖွဲ့စည်း တိုးတက်ရေးအဖွဲ့အစည်း ဖွဲ့စည်းခြင်း နှင့် ကျေးဇူးတင်ဖွဲ့စည်းခြင်း အထောက်အကူပြုရန်

အစည်းအဝေးအစီအစဉ် (၁) - လူမှုဆန်းစစ်မှုများ ဦးစီးဦးစဉ်၊ ဒေါ်စန္ဒာဝင်း၊ ဒေါ်မာမာ၊ ဒေါ်တင်ထွန်းလွင်၊ ဒေါ်အိအိအိ ဟောပြော နှင့် ဖွဲ့စည်းပုံအစီအစဉ်

အစည်းအဝေးအစီအစဉ် (၂) - လူမှုဆန်းစစ်မှုများကို လူမှုဆန်းစစ်မှုများ ဦးစီးဦးစဉ်၊ ဒေါ်စန္ဒာဝင်း၊ ဒေါ်မာမာ၊ ဒေါ်တင်ထွန်းလွင်၊ ဒေါ်အိအိအိ တို့မှ ကျေးဇူးတင်ဖွဲ့စည်း ပူးပေါင်းဆောင်ရွက်ရန် တစ်ခုချင်းစီကို ဖွဲ့စည်းပုံအစီအစဉ်

(၁) ကျေးဇူးတင်ဖွဲ့စည်း (၂) လူမှုဆန်းစစ်မှုများအဖွဲ့အစည်း

(၃) ကျေးဇူးတင်ဖွဲ့စည်း (၄) အဖွဲ့အစည်းအဖွဲ့အစည်း

(၅) ကျား၊မ ပါဝင်မှု (၆) စုစုပေါင်း ဖွဲ့စည်းပုံ

(၇) ကျား၊မ အဖွဲ့အစည်းအဖွဲ့အစည်း ဖွဲ့စည်းပုံ

အစည်းအဝေးအစီအစဉ် (၃) - ကျေးဇူးတင်ဖွဲ့စည်း တိုးတက်ရေး အဖွဲ့အစည်း ဖွဲ့စည်းခြင်း နှင့် ကျေးဇူးတင်ဖွဲ့စည်းခြင်း အထောက်အကူပြုရန်

- အမျိုးသား ၊ အမျိုးသမီး တို့၏ အသက်အခါများ ၊ လျှော်မှုနှုန်းချွတ်များ

စော်ထုတ်ပိုး ၊ ဝေဖန်အောင်ပင် အေးဆွဲရုံ ၊ ကျေးဇူးတင်ထုတ်၏ လိုအပ်ချက်

(၄) နှစ်စာပုဂ္ဂလိကများ စော်ထုတ်ခဲ့ပါသည်။

ပထမနှစ် - ရွာပတ်၂၆၆

ဒုတိယနှစ် - ရွာတွင်း၂၆၆

တတိယနှစ် - ကက်စုံသုံးခန်းမ

စတုတ္ထနှစ် - ကျေးရွာချေး

အစစ်အမှန်စစ်ဆေးရုံ (၄) - ကျေးဇူးတင်ထုတ်၏ အသက်အခါများ အထောက်အကူပြုပေးနိုင်စေရန်နှင့်

လေ့ရှိအဖြစ်ကို စိတ်ချစွာ ဖော်ပြပေးရန်နှင့် ကျေးဇူးတင်ထုတ်၏ လိုအပ်ချက်ကို

စစ်ဆေးရေးမှူးနှင့် အသက်အခါများ၏ တာဝန်ပေးပို့မှုများကို စောင့်ကြည့်ရန်

ကျေးဇူးတင်ထုတ်၏ ယဉ်ကျေးမှုနှင့် ဖွံ့ဖြိုးတိုးတက်မှုများကို

အစစ်အမှန်စစ်ဆေးရုံ (၅) - လူထုပညာရေးဦးစီးဌာန၊ ဒုတိယနှစ်စစ်ဆေးရေး၊ မိတ်ဆက်စစ်ဆေးရေး၊ ဒုတိယ

အစစ်အမှန်စစ်ဆေးရုံများ ပြီးဆုံးစေရန်နှင့် စောင့်ကြည့်ရန်။

ဦးစီးဌာန၊ မိတ်ဆက်စစ်ဆေးရေး၊ ဒုတိယနှစ်စစ်ဆေးရုံများ (၈ : ၄၀) နာရီတွင်

ပြုစုပေးပါမည်။

ကဏ္ဍအလိုက် အခက်အခဲမှတ်တမ်း

ကဏ္ဍအလိုက် ဦးစားပေးဖွံ့ဖြိုးရေးလုပ်ငန်းစဉ်များ

	စဉ်	လုပ်ငန်း	အဆင့်ပြုသူ	လ/နှစ်	လုပ်ဆောင်မည့်သူ	ပြင်ပမှထောက်ပံ့ပေးသူ
အခြေခံအဆောက်အအုံ	၀	ရွာပတ်လမ်း	ကျား+မ			
	၂	ရွာတွင်းလမ်း	မ			
	၃	ဘက်စုံဆုံးခန်းမ	မ			
	၄	ကျေးလက်ဈေး	မ			
	၅	မီးသတ်ရေဂုတ်	မ			
အသက်မွေးဝမ်းကြောင်း/စိုက်ပျိုးရေး	၀					
	၂					
	၃					
	၄					
	၅					
ကျန်းမာရေးနှင့် အာဟာရ	၀					
	၂					
	၃					
	၄					
	၅					
ပညာရေး	၀					
	၂					
	၃					
	၄					
	၅					
အခြား	၀	ဖျားနာတတ်သည့်	မ			
	၂	မီးသတ်ယာဉ်	မ			
	၃					