

ပြည်ထောင်စုသမ္မတ မြန်မာနိုင်ငံတော်အစိုးရ
စိုက်ပျိုးရေး၊ မွေးမြူရေးနှင့် ဆည်မြောင်းဝန်ကြီးဌာန
ကျေးလက်ဒေသဖွံ့ဖြိုးတိုးတက်ရေး ဦးစီးဌာန

ညောင်ဦးမြို့နယ်



လူထုဗဟိုပြုစီမံကိန်း

National Community Driven Development Project

(NCDDP)

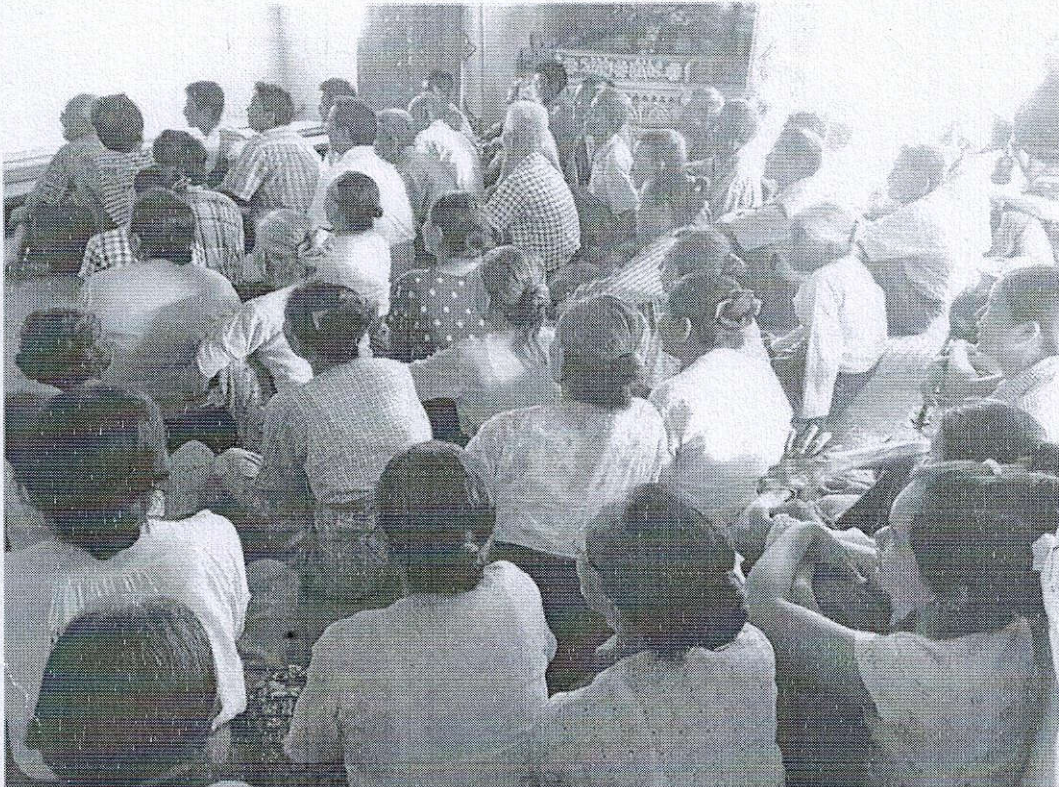

ကျေးရွာဖွံ့ဖြိုးရေးအစီအစဉ်

Village Development Plan (VDP)

ရေတွင်းညောင်ပင်ကျေးရွာ၊ ကမ္ဘာ့နီအုပ်စု

၂၀၁၇ ခုနှစ်

ညောင်ဦးမြို့

မာတိကာ

၁။ မြို့နယ်မြေပုံ

၂။ ကျေးရွာမြေပုံ(တည်နေရာ)

၃။ အုပ်စုတွင်ပါဝင်သောကျေးရွာများစာရင်း

၄။ ကျေးရွာအခြေခံအချက်အလက်များ(ကျေးရွာသမိုင်းကြောင်း)

၅။ လူထုပူးပေါင်းပါဝင်သော လူမှုဆန်းစစ်ခြင်းနှင့် အကဲဖြတ်ခြင်းလုပ်ငန်းစဉ် (PSA/PRA) အကျဉ်းချုပ်

၆။ ကျေးရွာဖွံ့ဖြိုးရေးအစီအစဉ်အတွက်အသုံးပြုခဲ့သော PRA tools များနှင့် တစ်ခုချင်းစီအတွက် သုံးသပ်ချက်များ

၇။ ကော်မတီဝင်များရွေးချယ်ခြင်းနှင့်ကျေးရွာဖွံ့ဖြိုးရေးအစီအစဉ်ဆောင်ရွက်မှုမှတ်တမ်းဓါတ်ပုံများ

၈။ ကျေးရွာအချက်အလက်(ပုံစံ-၁)

၉။ စီမံကိန်းစက်ဝန်းအချိန်ဇယား(ပုံစံ-၂)

၁၀။ ကျေးရွာဖွံ့ဖြိုးရေးဦးစားပေးအစီအစဉ်(ပုံစံ-၃)

၁၁။ ကျေးရွာအုပ်စုစီမံကိန်းလုပ်ငန်းခွဲရွေးချယ်ခြင်း(ပုံစံ-၄)

၁၂။ အစည်းအဝေးမှတ်တမ်းများ

၁၃။ ကဏ္ဍအလိုက်ဦးစားပေးဖွံ့ဖြိုးရေးလုပ်ငန်းစဉ်များ

ညောင်ဦးမြို့နယ်လူထုပဟိုပြု စီမံကိန်း

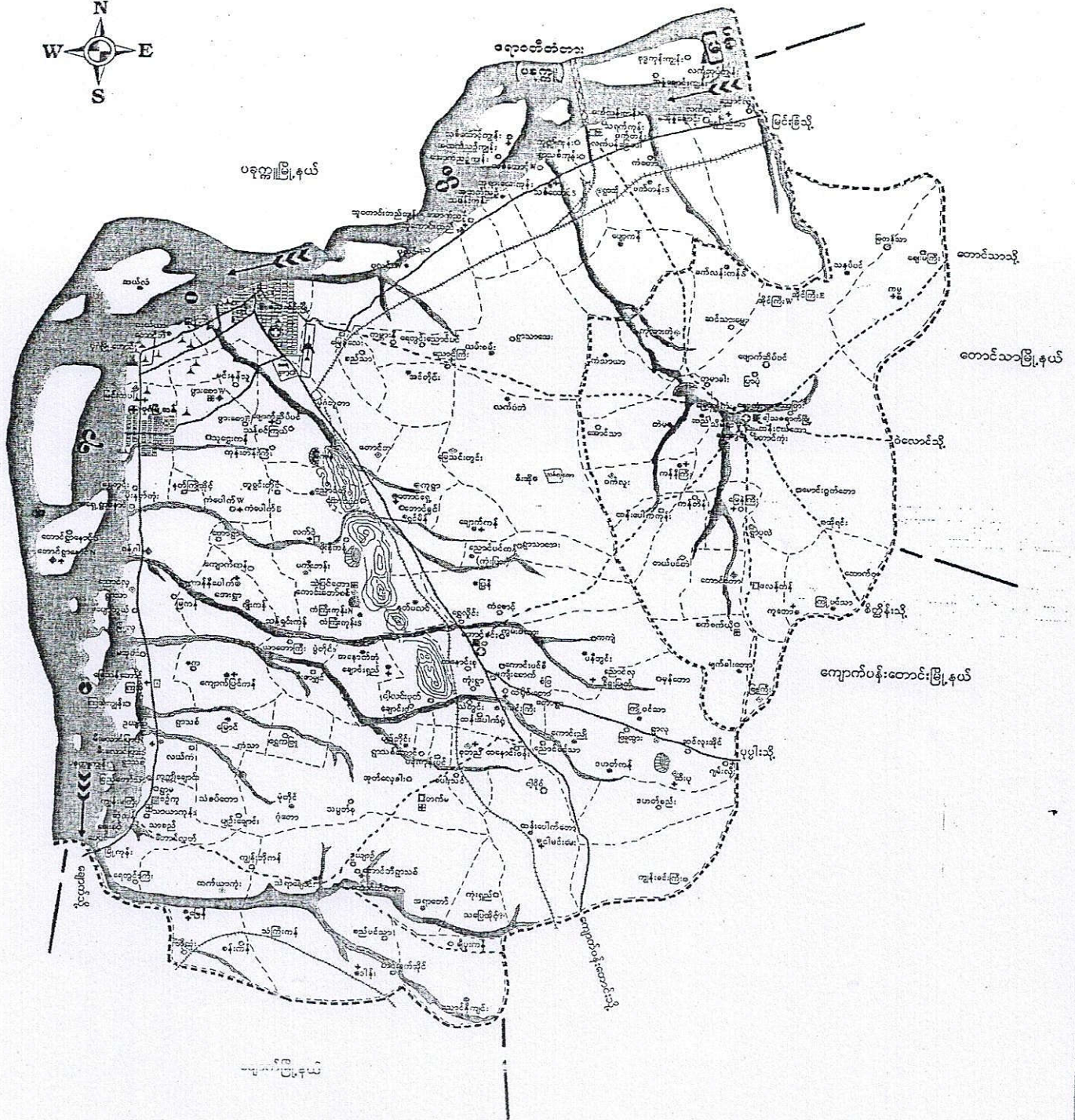

ကျေးရွာအုပ်စု၏ ဖြန့်ဖြူးမှု နက္ခတ်ပုံ

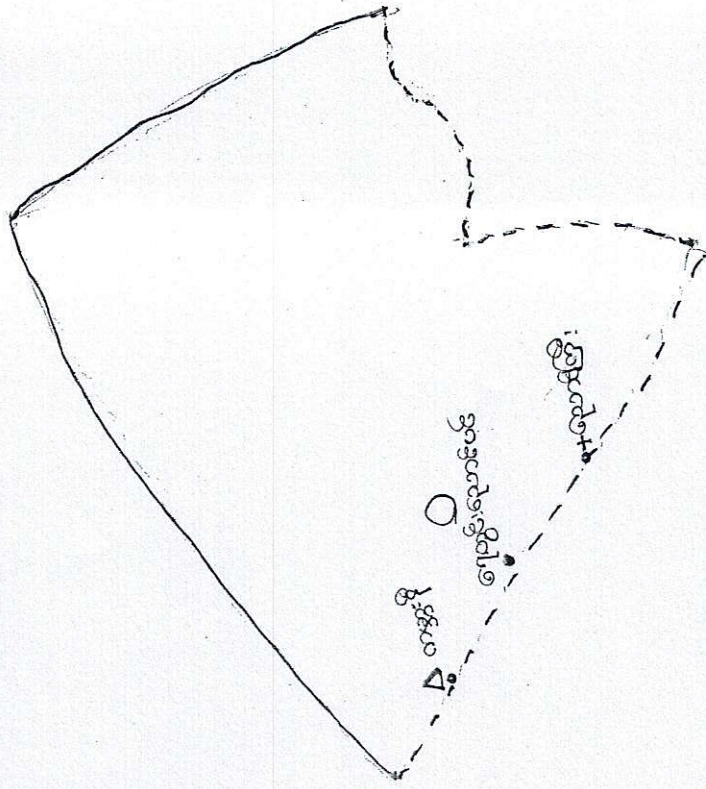

- △ ကျေးရွာအုပ်စု
- ကျေးရွာအုပ်စု
- + ကျေးရွာအုပ်စု

ကတ္တီးနီ ဂျေးရွာ နာမည်တွင် ပါဝင်သော ဂျေးရွာများ-

- ▲ ကတ္တီးနီ ဂျေးရွာ
- ▲ ညောင်ကြီး ဂျေးရွာ
- ▲ ကျောင်းညောင်ပင် ဂျေးရွာ

ကျွန်းပင်စောပင် သမိုင်းရှေးရှေး

- ကျွန်ုပ်တို့ လှောင်ပင်စောပင်ကို အိမ်(၇)လုံး တည်ရှိရာမှ ကျွန်ုပ်တို့ ထူထောင်ခဲ့သည်။

ကျွန်ုပ်တို့၏ ထိုလှောင်ပင်စောပင်ကို အိမ်များ ရှိသည်ကို မသိရန် ချစ်ခင်စွာ ထိုလှောင်ပင်စောပင်ကို အိမ်များ ရှိသည်ကို မသိရန် ချစ်ခင်စွာ ထိုလှောင်ပင်စောပင်ကို အိမ်များ ရှိသည်ကို မသိရန်

မိုးဒက်မှ လွတ်မြောက်ခဲ့ခြင်းဖြစ်သည်။

ထိုမျှ၏ နှစ်ကြာလာသည်နှင့် အိမ်ခြေများ တဖြည်းဖြည်း တိုးလာ၍ ပထမအိမ်ခြေ (၁၀၀) လုံးထိ ရှိလာခဲ့သည်။

- မိုးဒက်တွင် ချောင်းများကျ၍ ကျွန်ုပ်တို့၏ စီးဆင်းသည်။

၂၀၀၀ ခန့်တွင် ဆိုးရွားစွာ ချောင်းရေတိုက်စားခြင်း ရှိခဲ့သည်။

ထိုတွင် ခြေဆီလွှာများ ဧက (၁၀) ဒီဇင်နာထိ ဆုံးရှုံး၍ တံခါးကွက်များလဲ ပျက်စီးခဲ့ရသည်။ အခြားအိမ်ဆုံးပစ္စည်းများလဲ ချောင်းရေတွင် ပါသွားခဲ့သည်။

ထိုပျက်စီးမှုများကို ကိုယ်ထူကိုယ်ထဲဖြင့် ဆောင်ရွက်နိုင်ထက်လည်း

ခြေဆီလွှာပျက်စီးမှုများကို ပြုပြင်၍ မရတော့ပါ။

ထို့ကြောင့် ဧကတာတာများ ပြုလုပ်ခြင်း၊ ရေကြောင်းများလွှဲပြောင်းခြင်းများ

ပြုလုပ်ရန် ဖြစ်ဆင်ခြေကြပါသည်။

- ကျေးရွာတွင် ယာလုပ်ခြင်း၊ ပဲခူးစက် - - - - - စွားစာချိုးစက်၊ မြေပဲလှေစက်

တည်ထောင်ခြင်း၊ ကျပ်စား စစ်ချိတ်ဖြင့် အသက်မွေးဝမ်းကြောင်း ပြုလုပ် ကြသည်။

- ကျေးရွာရှိ ကလေးသူငယ်များ မသိကြောင်းကို အတိုက် ပူးကြည့်နိုင်

မူလတန်းကျောင်း ထားရှိသည်။

လူထုပေါင်းစုံပါဝင်သော လူမှုဆန်းစစ်ခြင်းနှင့် အားဖြတ်ခြင်း လုပ်ငန်းစဉ်

(PSA / PRA) အကျဉ်းချုပ် ဇယား

စဉ်	အကြောင်းအရာ	ရက်စွဲ	ဦးတည်ချက်	အင်္ဂါအဖွဲ့အစည်း			အဓိကအဖွဲ့အစည်းများ
				ကျား	မ	ပေါင်း	
၁။	ကျေးဇူးလှူငွေ ကျေးဇူးပြုသည့် အထောက်အကူ (social map Resource map)	၁၉.၁.၁၆	ကျေးဇူးလှူ ကျေးဇူးလှူသည့် ကော်မတီဝင်များ	၂၀	၁၅	၃၅	ကျေးဇူးလှူငွေ အဖွဲ့အစည်း၊ အိမ်ခြေ၊ လယ် ခြံ၊ စိုက်ပျိုးရေး၊ စတုဂံ၊ ပုထိုးများ စသော ကျေးဇူး ၏ လက်ရှိအခြေအနေအထား ပိုင်ဆိုင်မှု၊ အခြေအနေ များကို ရေးဆွဲဖော်ပြ ပါသည်။
၂။	ရာသီဥတု ပြက္ခဒိန် (Seasonal Calendar)	၁၉.၁.၁၆	ကျေးဇူးလှူ ကျေးဇူးလှူသည့် ကော်မတီဝင်များ	၂၀	၁၅	၃၅	ရာသီဥတု ပိုက်မျိုးအစား များ၊ လယ်ယာလုပ်ငန်း များ၊ မွေးမြူရေး လုပ်ငန်းများ၊ ဝမ်းဇာ မူလပုံ၊ ပုံစံ၊ ပွဲတော်များ
၃။	ကျေးဇူးလှူ ဦးစားပေး ဆောင်ရွက် ရမည့် (Metric Ranking)	၁၉.၁.၁၆	အမျိုးသားအဖ အမျိုးသမီးအဖွဲ့	၂၀	၁၅	၃၅	ကျေးဇူးလှူကျေးဇူးလှူ များ၏ ကျေးဇူးအတွက် အဓိကလုပ်ငန်းအား စီမံခန့်ခွဲ လုပ်ငန်းစဉ်များကို ချိန်ညှိ တိုင်ပင်ရေးဆွဲခံ၊ ရှာဖွေ
၄။	ပြဿနာ ပေါ်ပေါက် (Problem Tree)	၁၉.၁.၁၆	ကျေးဇူးလှူ ကျေးဇူးလှူသည့် များ ကော်မတီ ဝင်များ	၁၅	၁၄	၂၉	ကျေးဇူးလှူကျေးဇူးလှူ အများစု ပြဿနာများ စိတ်ကူးပေါင်းစုံဖြင့် ကျွမ်းကျင် ကြောင်း ဆက်စပ်မှုများကို ပြဿနာပေါ်ပေါက်ခြင်း သုံးသပ်ခံရပါသည်။

ကျား၊မ ဗိုလ်ဆိုင်မြတ် ရယား

အုတ်ခုံ - ကမ္ဘာ့ဂို

ကျေးဇူး - ရေတွင်းယောင်ပင်

ဆွေးနွေးခြင်း နှင့် ဆန်းစစ်ခြင်း

ဗုဒ္ဓါး၊ ဗျည်း၊ နွားရှည်၊ ဝဇ္ဇိကို အမျိုးသားများယုံ့ခွဲ၍ အမျိုးသား၊ အမျိုးသမီး
ပါထိန်းချုပ်ပါသည်။ ကျောက်ပြင်၊ ရွှေနားကပ်၊ ရွှေလက်ကောက် များကို အမျိုးသမီး
များယုံ့ခွဲ၍ အမျိုးသားများကပါ ထိန်းချုပ်ပါသည်။ ကိုင်း၊ ရေ၊ နီမိ၊ ပိုင်းခြံ၊
TV၊ ဆိုင်ကပ် ဝဇ္ဇိအား အမျိုးသား၊ အမျိုးသမီး ယုံ့ခွဲ၍ ပြုပြင်ခြင်း၊ ဆုံးဖြတ်
ချက်ချခြင်း၊ ထိန်းချုပ်ခြင်းတို့ကို အမျိုးသားများက ပြုလုပ်ပါသည်။
အမျိုးသမီးများအား ဆုံးဖြတ်ချက်ချခြင်း၊ အကောင်အထည်ဖော်အောင်ရွက်
ခြင်းတို့တွင် အမျိုးသားများနှင့် ဝန်းဝှံဆွေးနွေးခြင်းဖြင့် ပစ္စည်းများအား
ဝန်းဝှံ ဗိုလ်ဆိုင်ကြောင်း ထိရှိနိုင်ပါသည်။

ကျား / မ ပိုင်ဆိုင် နှင့် ဇယား

အုပ်စု - ကမ္ဘောဇ

ကျား/မ - အတွင်းပိုင်ဆိုင်

အရင်းအမြစ် ထိန်းချုပ်မှု ပုံစံ ဇယား

အရင်းအမြစ် သုံးစွဲမှု ပုံစံ ဇယား

ကျား	မ	ကျား	မ	ကျား	မ
ပုဆိုး	ထာဘီ	ပုဆိုး	ထာဘီ	ပုဆိုး	ထာဘီ
ပျည်း	ကျောက်ပြင်	ပျည်း	ကျောက်ပြင်	ပျည်း	ကျောက်ပြင်
ခွေးရှည်	သရက်ခါးတုံး	ခွေးရှည်	သရက်ခါးတုံး	ခွေးရှည်	သရက်ခါးတုံး
ဖွန်တုံး	အယ်ချုပ်စက်	ဖွန်တုံး	အယ်ချုပ်စက်	ဖွန်တုံး	အယ်ချုပ်စက်
ဖုန်း	ဖုန်း	ဖုန်း	ဖုန်း	ဖုန်း	ဖုန်း
	ဈေးဝယ်ပြင်		ဈေးဝယ်ပြင်		ဈေးဝယ်ပြင်
	ဈေးဝယ်စက်		ဈေးဝယ်စက်		ဈေးဝယ်စက်
	ယာဇာတိ		ယာဇာတိ		ယာဇာတိ
	ခွက်		ခွက်		ခွက်
	ပိုက်/ခြံ		ပိုက်/ခြံ		ပိုက်/ခြံ
	ကား		ကား		ကား
	TV		TV		TV
	အိုင်ကယ်		အိုင်ကယ်		အိုင်ကယ်
	ဖုန်း		ဖုန်း		ဖုန်း

ကျား ၁၆ ကဆိုး ကလေး ပင်ပန်းစွာ သုံးသပ်ချက်

(ကျား ၁၆) ပင်ပန်းစွာ ဖော်ပြချက် (PRA Tool)

လူမှုဆက်ဆံရေး ဖွဲ့စည်းပုံစံကို ကျား ၁၆ နှင့် အမျိုးသား + အမျိုးသမီး ကဆိုး ကလေး ပင်ပန်းစွာ ဖော်ပြချက် (PRA Tool) ကျား ၁၆ နှင့် အမျိုးသား + အမျိုးသမီး တို့ ဖွဲ့စည်း ဆောင်ရွက်ပါသည်။ အားသာချက်၊ အားနည်းချက်များကို ဆွေးနွေးခဲ့ပါသည်။ ကျား ၁၆ နှင့် အမျိုးသား + အမျိုးသမီးတို့ အတူတူပါဝင် ဆွေးနွေးခဲ့ပါသည်။ ကျား ၁၆ အတွက် လူမှုဆက်ဆံရေး ဖွဲ့စည်းပုံစံကို စိတ်ကို လုပ်ငန်း အကောင်အထည်ဖော် ဆောင်ရွက် လုပ်ကိုင် ရာတွင်လည်း အမျိုးသား + အမျိုးသမီး မဆွဲနုတ်ဘဲ အတူတူပါဝင် ဖြစ်စေရန် လုပ်ငန်း အကောင်အထည်ဖော် ဆောင်ရွက် ခြင်းကို ကျား ၁၆ အတွက် အတူ ဆွေးနွေးပါဝင် ခဲ့ပါသည်။

ပင့်ကူခါးပိတ်ဖြူ ဖြေယုံ

ကျေးဇူး-ကျေးဇူးဆောင်မင်

ဂုဏ်စွဲ- ၂၀-၁၂-၂၀၁၆

ခုပ်စု - ကမ္ဘာ့နီ

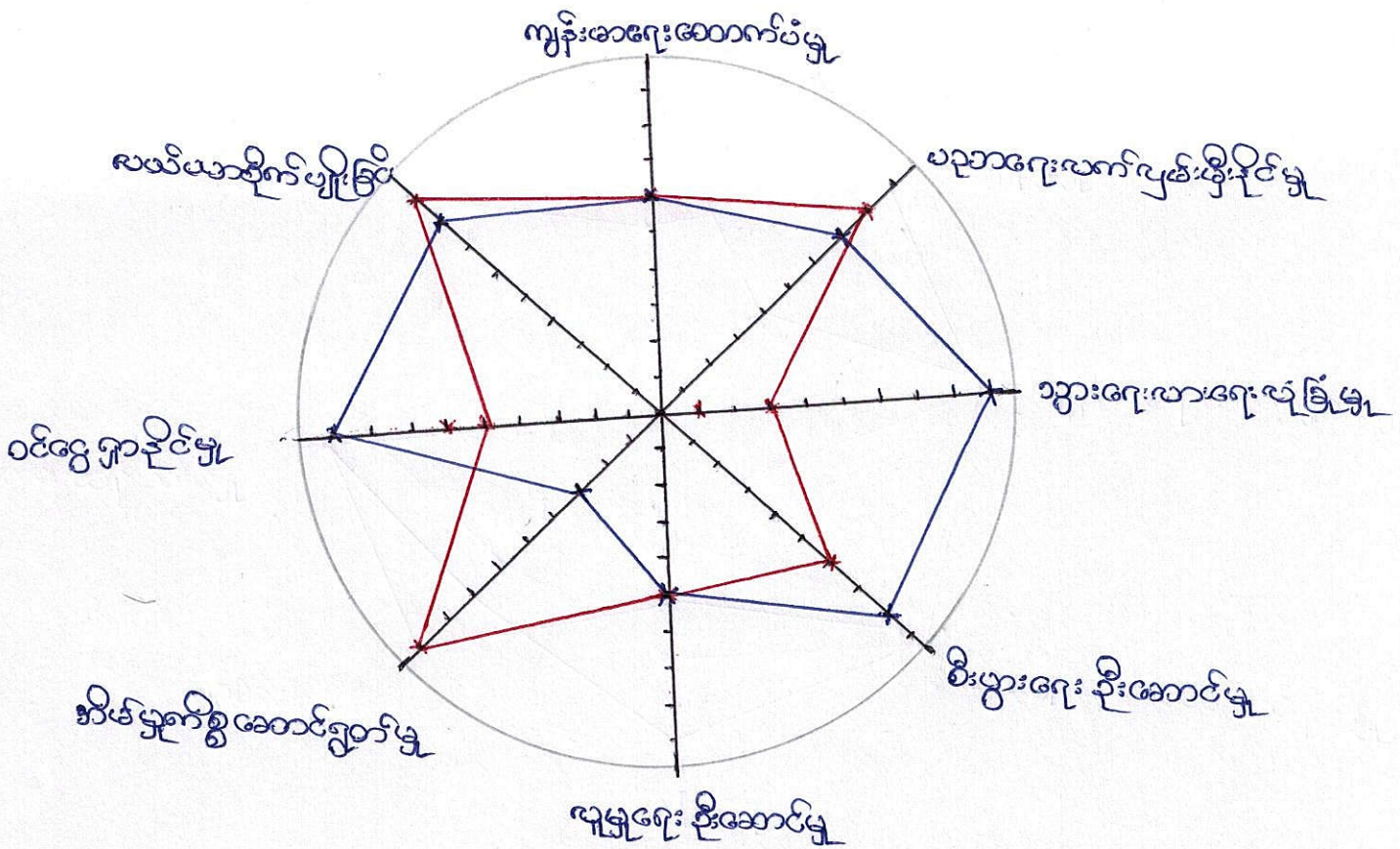

— ကျား
— မ

ပါဝင်ဆွေးနွေးသူ - ကျေးဇူးအုတ်

ကျေးဇူး - ရေတွင်းညောင်ယံ
အုပ်စု - ကမ္ဘာ့နီ

ရက်စွဲ - ၂၀-၁၂-၂၀၁၆

ကျေးလက်
ဦးစီးဌာန

ရဲစခန်း

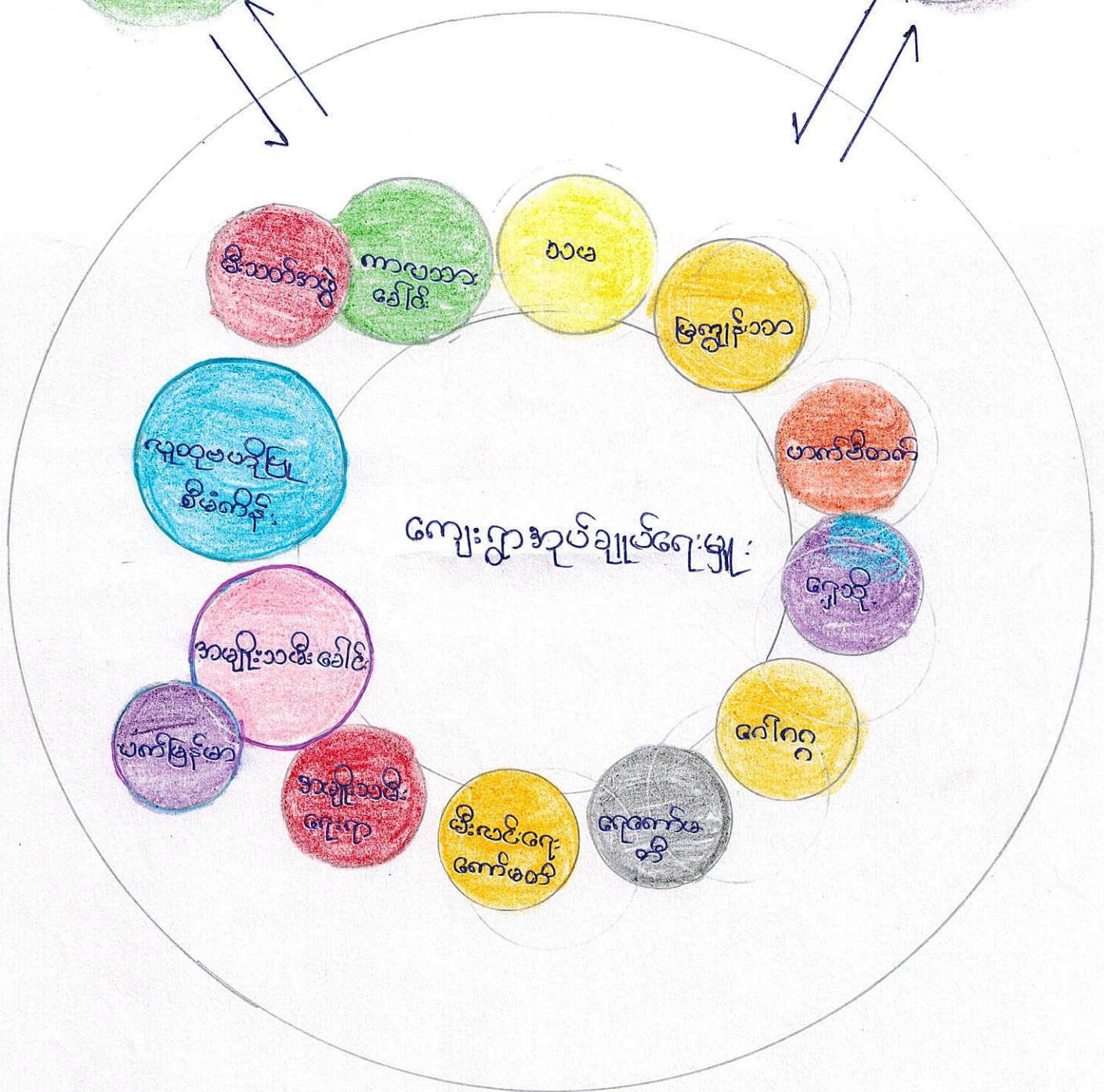

ကော်မတီဝင်များ ရွေးချယ်ခြင်း နှင့် ကျေးရွာဖွံ့ဖြိုးရေး အစီအစဉ်

ဆောင်ရွက်မှု မှတ်တမ်း ဓာတ်ပုံများ



ကျေးဇူးတင်စာတိုင်း အထောက်အကူပြု ထောက်ပံ့မိ

ဥက္ကဋ္ဌ
ဦးအောင်ဇွေ
ရွှေတင်တင်မေ

ဝယ်ယူရေး ခပ်ကော်မတီ
ဦးဝင်းနိုင် (ဥက္ကဋ္ဌ)
ဦးညွန့်ဝင်း
ဒေါ်မာမာ

အာရုံကြည့် ကြီးကြပ်ရေး ခပ်ကော်မတီ
ဦးကျော်အောင် (ဥက္ကဋ္ဌ)
ဦးဝင်းနိုင်
ဒေါ်ဝင်းထိန်းဇ

လုပ်ငန်းလည်ပတ် ပြုပြင်ထိန်းသိမ်းရေး
ခပ်ကော်မတီ
ဦးစစ်ဖြူ (ဥက္ကဋ္ဌ)
ဒေါ်ဝင်းမာခိုင်
ဒေါ်ခိုင်ခိုင်ဇွေ

အကန့် ဝန်ထမ်း
ဦးဂျီဖြူ
ဒေါ်ခင်သိ

ဝေဖန်စာကြံပြု ကျွမ်းကျင်
ဦးဖြူဖြူ
ဒေါ်အေးသူအေး

ဖွဲ့စည်းရေးကော်မတီ
ဦးအောင်ထွန်းဝင်း

ကျေးရွာစီမံကိန်း အထောက်အကူပြု ကော်မတီများစာရင်း ၁၆

စဉ်	အမည်	ရာထူး/တာဝန်	ကျေးရွာ	ဖုန်းနံပါတ်
၁	ဦးအောင်ဇွေ	ကျေးရွာ စီ/ထောက် ဥက္ကဋ္ဌ	ရှေ့တွင်းလှောင်မယ်	၀၇-၃၆၄၆၆၆၈၄
၂	ဒေါ်တင်တင်ဝေ	ကျေးရွာ စီ/ထောက် ဥက္ကဋ္ဌ	"	၀၇-၄၀၇၇၅၉၃၄၂
၃	ဦးဝင်းခိုင်	ဝယ်ယူရေးဆပ်ကော်မတီ ဥက္ကဋ္ဌ	"	၀၇၄၀၇၇၄၅၇၃၄
၄	ဦးသူနိုဝင်း	မှတ်တမ်းထိန်း	"	၀၇-၃၃၉၆၇၀၆၅
၅	ဒေါ်မာမာ	အဖွဲ့ဝင်	"	
၆	ဦးကျော်အွေ	စောင့်ကြည့်ကြီးကြပ်ရေး ဆပ်ကော်မတီဥက္ကဋ္ဌ	"	၀၇-၃၃၂၄၇၃၀၇
၇	ဦးဝင်းဦးဦး	အဖွဲ့ဝင်	"	၀၇-၄၆၉၀၇၆၅၂
၈	ဒေါ်ဝင်းဝင်းဦး	အဖွဲ့ဝင်	"	၀၇-၃၆၇၃၇၈၀၇၈
၉	ဦးဝင်းမြင့်	လည်ပတ်ထိန်းသိမ်းရေး ဆပ်ကော်မတီ ဥက္ကဋ္ဌ	"	၀၇-၃၆၉၉၇၀၂၃၀
၁၀	ဒေါ်ဝင်းမာစိုင်း	အဖွဲ့ဝင်	"	၀၇-၃၆၇၃၇၈၀၇၄
၁၁	အိမ်စိုင်းစိုင်းထွေး	အဖွဲ့ဝင်	"	၀၇-၃၆၇၃၇၈၀၇၃၂
၁၂	ဦး ဖြူ နှိုင်း	ဝေဖန်အကြံပြုတိုင်ကြားရေး	"	၀၇-၃၃၃၃၇၇၀၆၆
၁၃	ဒေါ်အေးသူအေး	ဝေဖန်အကြံပြုတိုင်ကြားရေး	"	၀၇-၃၆၃၆၇၇၈၂၇
၁၄	ဦးရှေ့မြင့်	စေတနာ့ဝန်ထမ်း	"	၀၇-၄၀၇၇၅၆၆၇၃
၁၅	ဒေါ်ခင်စိန်	စေတနာ့ဝန်ထမ်း	"	၀၇-၃၃၃၆၇၇၇၇၃
၁၆	ဦးခင်အောင်စိုင်း	ကျေးရွာစာရင်းကိုင်	"	၀၇-၃၆၀၇၇၆၅၇၆၄

ပုံစံ - ၈ - ၁ ကျေးရွာအခြေခံအချက်အလက်များ (Form PC 1)

လမ်းညွှန်ချက်။ ကျေးရွာအခြေခံအချက်အလက်များကို မေတ္တာရပ်ခံ၍ တောင်းခံရသည်။ ဤအချက်အလက်များကို စီမံကိန်း
 စိတ်ဆက်အစည်းဝေးမတိုင်မီတောင်းခံရမည်။ စီမံကိန်းစိတ်ဆက်အစည်းဝေးတွင် လူထုစည်းရုံးရေးမှူးသည် ဤအချက်အလက်
 များအား စစ်ဆေးပြီး မှန်ကန်အောင်ပြုလုပ်ရမည်။ ပြီးနောက်တွင် လူထုစည်းရုံးရေးမှူးမှ သတင်းအချက်အလက်ထဲသို့ Tablets မှ
 တာဆင့် ဖြည့်သွင်းရမည်။

ကျေးရွာအုပ်ချုပ်ရေးမှူး အမည် ဦးမြင့်စွမ်း	ကျေးရွာအုပ်ချုပ်ရေးမှူး၏ ဖုန်းနံပါတ် ၀၇-၃၉၇၀၄၁၁၁၈	လူထုစည်းရုံးရေးမှူး၏ အမည် ဦးမြင့်နုဇော်
ပြည်နယ်၊ တိုင်းဒေသကြီး၊ မြို့နယ် မန္တလေး မြို့နယ် လှောင်မြို့	ကျေးရွာအုပ်စု ကျွန်းစိ	ကျေးရွာ ကျွန်းစိ

က။ လူဦးရေ

လူမျိုးစု	အိမ်ထောင်စုအရေအတွက်	ကိုးကွယ်သည့်ဘာသာ	အိမ်ထောင်စုအရေအတွက်
လူမျိုးစု (၁) ဗမာ	၁၂၀	ဘာသာ (၁) ဗုဒ္ဓ	၁၂၀
လူမျိုးစု (၂) -----		ဘာသာ (၂) -----	
လူမျိုးစု (၃) -----		ဘာသာ (၃) -----	
လူမျိုးစုရော -----		ဘာသာရော -----	
	အရေအတွက်		
မသန်စွမ်းသူများ			
သက်ကြီးရွယ်အိုများ (၆၅ နှစ် နှင့် အထက်)	၅၀		
စစ်ဘေးရှောင်			

	အမျိုးသား (အရေအတွက်)	အမျိုးသမီး (အရေအတွက်)
လူဦးရေ	၂၇၃	၂၉၀
လူမျိုးစု (၁) -----		
လူမျိုးစု (၂) -----		
လူမျိုးစု (၃) -----		
အိမ်ထောင်ဦးစီး	၈၄	၃၆

(ခ) အခြေခံအဆောက်အအုံ အသုံးအဆောင်များ

စာသင်ကျောင်း	အမှတ် ခြံစိပါ	ကျန်းမာရေး	အမှတ် ခြံစိပါ	ဘာသာရေး အဆောက် အအုံများ	အမှတ် ခြံစိပါ
အထက်တန်းကျောင်း	<input type="checkbox"/>	ဆေးရုံ	<input type="checkbox"/>	စေတီ	<input checked="" type="checkbox"/>
အလယ်တန်းကျောင်း	<input type="checkbox"/>	ကျန်းမာရေးဌာန	<input type="checkbox"/>	ဘုန်းကြီးကျောင်း	<input type="checkbox"/>
မူလတန်းကျောင်း	<input checked="" type="checkbox"/>	ကျန်းမာရေးဌာနခွဲ	<input type="checkbox"/>	ဟိန္ဒူဘုရားကျောင်း	<input checked="" type="checkbox"/>
မူကြိုကျောင်း	<input type="checkbox"/>	ဆေးပေးခန်း	<input type="checkbox"/>	ခရစ်ယာန်ကျောင်း	<input type="checkbox"/>
အခြား	<input type="checkbox"/>	အခြား	<input type="checkbox"/>	ဗလီ	<input type="checkbox"/>
				အခြား နတ်စင်	<input checked="" type="checkbox"/>
မှတ်ချက်		မှတ်ချက်		မှတ်ချက်	

(ဂ) ကျွမ်းကျင်သူများမှတ်တမ်း (ကျေးရွာတွင်နေထိုင်သော သို့မဟုတ် တခြားရွာမှလာရောက်သော ကျွမ်းကျင်သူများ)

(၁) စာသင်ကျောင်း			(၂) ကျန်းမာရေး			(၃) လက်မှုပညာရှင်		
	ရွာတွင် နေထိုင်သူ	အခြား ရွာမှ လာသူ		ရွာတွင်နေ ထိုင်သူ	အခြား ရွာမှ လာသူ		ရွာတွင် နေထိုင်သူ	အခြား ရွာမှ လာသူ
မူလတန်းပြဆရာ/မ	<input checked="" type="checkbox"/>	<input checked="" type="checkbox"/>	ဆရာဝန်	<input type="checkbox"/>	<input type="checkbox"/>	လက်သမား	<input checked="" type="checkbox"/>	<input type="checkbox"/>
အထက်တန်းပြဆရာ/မ	<input type="checkbox"/>	<input type="checkbox"/>	လက်ထောက် ကျန်းမာရေးမှူး	<input type="checkbox"/>	<input type="checkbox"/>	ပန်းရုံ	<input checked="" type="checkbox"/>	<input type="checkbox"/>
အလယ်တန်းပြဆရာ/မ	<input type="checkbox"/>	<input type="checkbox"/>	အမျိုးသမီးကျန်းမာရေး ဆရာမ	<input type="checkbox"/>	<input type="checkbox"/>	လှုပ်စစ်ကျွမ်းကျင်၊ မီးသမား	<input type="checkbox"/>	<input type="checkbox"/>
မူကြိုဆရာ/မ	<input checked="" type="checkbox"/>	<input type="checkbox"/>	သားဖွားဆရာမ	<input type="checkbox"/>	<input type="checkbox"/>	ရေတိုက်သွယ်သူ	<input checked="" type="checkbox"/>	<input type="checkbox"/>
အခြား	<input type="checkbox"/>	<input type="checkbox"/>	ပြည်သူ့ကျန်းမာရေး လုပ်သား	<input type="checkbox"/>	<input type="checkbox"/>	စက်ပြင်ဆရာ	<input checked="" type="checkbox"/>	<input type="checkbox"/>
မှတ်ချက်			မှတ်ချက်			မှတ်ချက်		

(ဃ) ကျေးရွာသို့ ရောက်ရှိနိုင်သည့် လမ်းအခြေအနေ / ကျေးရွာတစ်ရွာသည် ၎င်း၏ ကျေးရွာအုပ်စုနှင့် ဆက်သွယ်ထားသော လမ်းအခြေအနေ (အောက်ပါတို့ကိုပိုင်းပါ)

ကျောက်ကြမ်းလမ်း: _____ ကာတွဲရာလမ်း: _____ ကွန်ကရစ်လမ်း: _____ မော်တော်ဆိုင်ကယ်လမ်း: _____
 ကျောက်စင်းလမ်း: _____ မြေသားလမ်း လူသွားလမ်း: _____ အခြား: _____

(င) ကျေးရွာဖွံ့ဖြိုးမှုစီမံချက်

ပိုင်းပါ.

(၁) လူထုပဟိုပြုစီမံကိန်းမတင်မီ ဤကျေးရွာတွင်ကျေးရွာဖွံ့ဖြိုးမှု စီမံချက်ရှိခဲ့ပါသလား? ရှိပါသည်/ (ရှိပုံ) မသိပါ

(၂) ရှိခဲ့ပါလျှင် ဤစီမံချက်ကို မည်သည့် စုနှစ်တွင်ပြင်ဆင်ခဲ့ပါသနည်း? နှစ်-----/မသိပါ

(၃) ဤစီမံချက်ကို မြို့နယ်မှအတည်ပြုခဲ့ပါသလား? ပြုခဲ့ပါသည်/မပြုခဲ့ပါ /မသိပါ

(စ) ခရီးအကွာအဝေး

(၁) ဤကျေးရွာ၏ပဟိုမှ ၎င်းကျေးရွာအုပ်စု၏ပဟိုအထိ ခရီးခိုင်မည်မျှကွာဝေးသနည်း? ခိုင် ၂.၅ ---/မသိပါ

(၂) ဤကျေးရွာမှ ၎င်းကျေးရွာအုပ်စုပဟိုအထိ သွားလာရာတွင်ကြာမြင့်သည့်အချိန်။

ခြောက်သွေ့ ရာသီတွင်ကြာချိန် --- ၁၀ မိနစ် --- ထော်လာဂျီ (မော်တော်ဆိုင်ကယ်) / မြေလျှင် / လား / မော်တော်ဘုတ် / အခြား: _____

မိုးရာသီတွင်ကြာချိန် --- ၁၅ မိနစ် --- ထော်လာဂျီ (မော်တော်ဆိုင်ကယ်) / မြေလျှင် / လား / မော်တော်ဘုတ် / အခြား: _____

(ဆ) ပတ်ဝန်းကျင်ဆိုင်ရာ သဘာဝဘေးအန္တရာယ်

ဤကျေးရွာတွင် ရေကြီးခြင်းကဲ့သို့ သဘာဝဘေးအန္တရာယ်ကျရောက်ဖူးခြင်း ရှိပါသလား။

မရှိပါ ရှိပါသည် ရှိလျှင်ဖော်ပြပါ အောက်ဖော်ပြပါအခြေအနေဖြင့် (မီး၊ ရေ၊ ရေခဲ)

(၆) ကျေးရွာတွင် ဖွဲ့စည်းထားသော အဖွဲ့အစည်းများ

လူထုဗဟိုပြုစီမံကိန်းမတိုင်မီ ဤကျေးရွာတွင် ကျေးရွာဖွံ့ဖြိုးရေးအတွက် အစိုးရ (သို့) ရွာသားများကိုယ်တိုင်(သို့) စီမံကိန်းတစ်ခုခုမှ ဖွဲ့စည်းထားသည့် အဖွဲ့အစည်းများရှိပါသလား။

(၁) -----
ရှေ့ကော်မတီ

(၂) -----
အဖွဲ့အစည်း

(၃) ဟာအိအက်

(၅) G.A. ၅ မြန်မာ့စာပေဗဟိုအဖွဲ့အစည်း
ကျေးရွာစိုက်ပျိုးရေးအဖွဲ့အစည်း
အမည် ဦးမြင့်ဦး

လက်မှတ်  နေ့စွဲ ၁၉.၇၉.၂၀၁၆

လူထုစည်းရုံးရေးမှူး

အမည် ဦးပြည်စုံအောင်

လက်မှတ်  နေ့စွဲ ၁၉.၇၉.၂၀၁၆

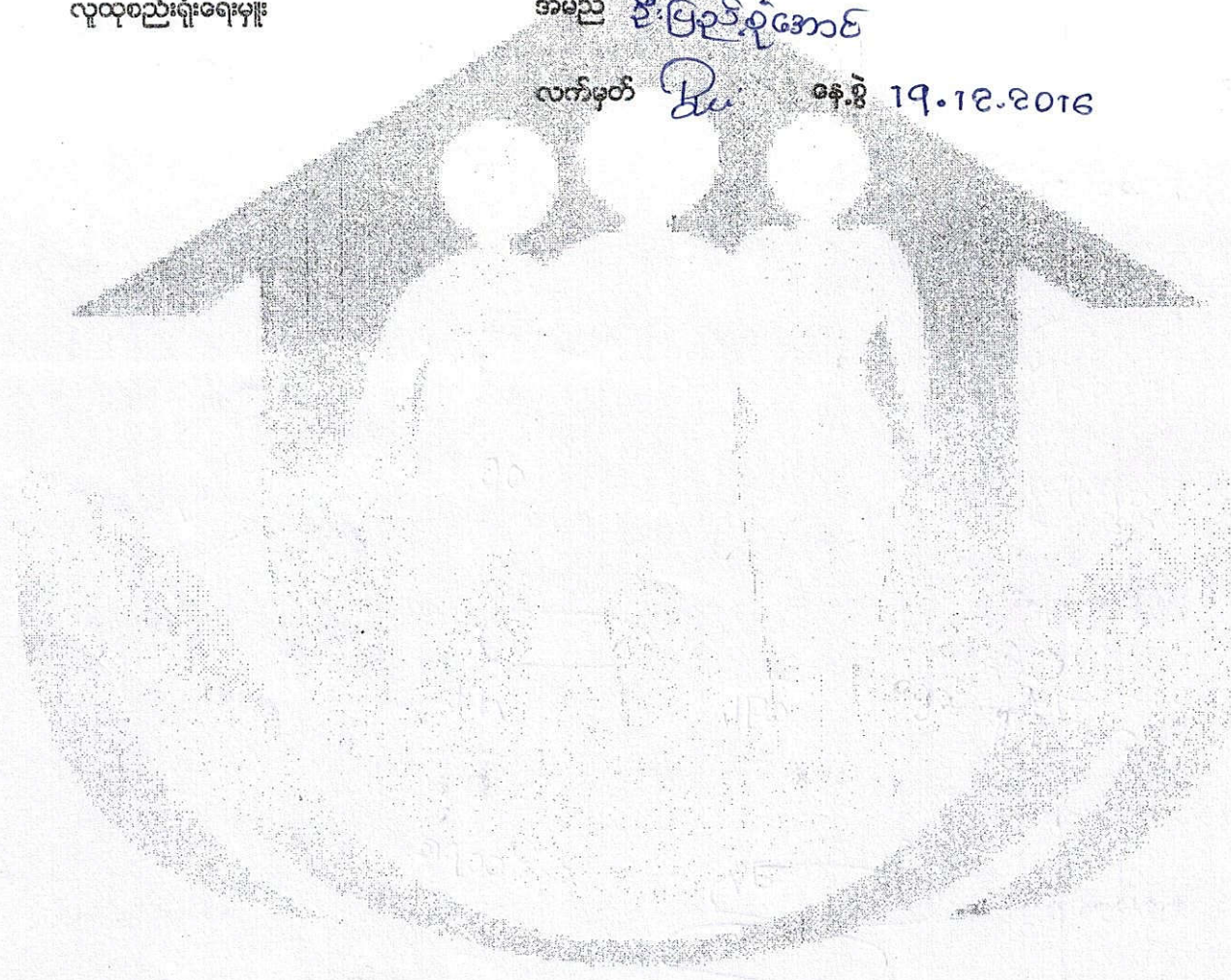

ပုံစံ - ၈ - ၂ - စီမံကိန်းစက်ဝန်းအချိန်ဇယား (PC 2)

လမ်းညွှန်ချက်၊ သက်ဆိုင်ရာလူထုစည်းရုံးရေးမှု/လက်ထောက်နည်းပညာနည်းပညာများမှ စီမံကိန်းစက်ဝန်းအဆင့်တစ်ခုပြီးစီးတိုင်း ကျေးရွာနှင့် ကျေးရွာအုပ်စုအတွက် ဤပုံစံကို ပြည့်စွက်ရမည်။

စည်းရုံးရေးမှု/ဝန်ထမ်း အမည် ဦးဖြူစွန်ဘောင်

နေ့စွဲ ၂၀-၁၂-၂၀၁၆

စက်ဝန်းအားအမှတ်ခြစ်ပါ စက်ဝန်း(၁) စက်ဝန်း(၂) စက်ဝန်း(၃) စက်ဝန်း(၄)

ပြည်နယ်/တိုင်း မန္တလေး၊ မြို့နယ် ဝေသာငါဦး၊ ကျေးရွာအုပ်စု ကနွန်းဦး၊ ကျေးရွာ ဝေတွင်းလှဘင်လေ

စီမံကိန်းစက်ဝန်းအဆင့်များ	နေ့စွဲ		အစဉ်အဆင့်တွင်တက်ရောက်သူအရေအတွက်			
	စတင်သည့်နေ့	ပြီးဆုံးသည့်နေ့	အချိန်သားအရေအတွက်	အချိန်သီးအရေအတွက်	ဆိုင်ထောင်စုအရေအတွက်	လူမျိုးစုတက်ရောက်သူအရေအတွက်နှင့်လူမျိုးစုအမည်
၁။ ကျေးရွာစီမံကိန်း မိတ်ဆက်အစည်းအဝေး	၁၉.၁၂.၂၀၁၆	၁၉.၁၂.၂၀၁၆	၃၈	၃၃	၇၁	၇၂ မ၊မ
၂။ ကျေးရွာဖွံ့ဖြိုးရေး စီမံချက်ရေးဆွဲခြင်းအစည်းအဝေး	၂၀.၁၂.၂၀၁၆	၂၀.၁၂.၂၀၁၆	၅၅	၃၀	၈၅	၈၅ မ၊မ
၃။ ကျေးရွာအုပ်စု လုပ်ငန်းဆုံးဖြတ်ချက်ချသည့်အစည်းအဝေး	၂၀.၁၂.၂၀၁၆	၂၀.၁၂.၂၀၁၆	၆	၆	၁၅	၁၅ မ၊မ
၄။ မြို့နယ်အဆင့် စီမံကိန်းရေးဆွဲရေးနှင့် အကောင်အထည်ဖော်ရေးကော်မတီ၏ စီမံကိန်း သုံးသပ်မှုအစည်းအဝေး	၄.၃.၂၀၁၇	၄.၃.၂၀၁၇				
၅။ မြို့နယ် စီမံကိန်းရေးဆွဲရေးနှင့် အကောင်အထည်ဖော်ရေး ကော်မတီ၏ဆုံးဖြတ်မှုကို ရွာသို့ အသိပေးအကြောင်းကြားသည့် အစည်းအဝေး						
၆။ စီမံကိန်းလုပ်ငန်းခွဲစီမံချက်ရေးဆွဲခြင်းအစည်းအဝေး						
၆.၁။ စီမံကိန်းလုပ်ငန်း အကောင်အထည်ဖော်ရေးအစီအစဉ် ရေးဆွဲခြင်း						

၆.၂ ယယ်ယူနေအိအစဉ် ရေးဆွဲခြင်း							
၆.၃၊ ဘဏ္ဍာရေးကုန်ကျမှု လျာထားအစီအစဉ် ရေးဆွဲခြင်း							
၆.၄၊ ပြင်/ထိန်းအစီအစဉ် ရေးဆွဲခြင်း							
၇။ စီမံကိန်းလုပ်ငန်းခွဲ လိုအပ်မှု စောင့်ကြည့် အစည်းအဝေး							
၇.၁၊ အစည်းအဝေး ပထမအကြိမ်							
၇.၂၊ အစည်းအဝေး ဒုတိယအကြိမ်							
၇.၃၊ အစည်းအဝေး တတိယအကြိမ်							
၈။ စီမံကိန်းလုပ်ငန်းခွဲ အပြီးသတ်စစ်ဆေးခြင်း အစည်းအဝေး							
၉။ လူထုစစ်ဆေးမှုအစည်းအဝေး							

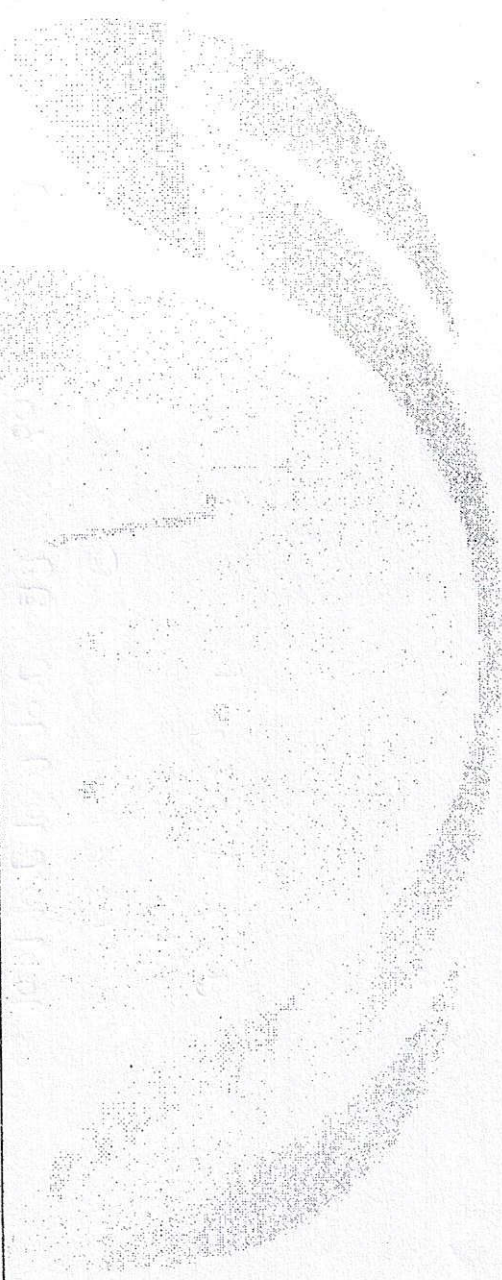

ပုံစံ - ၈ - ၃ ကျေးရွာဖွံ့ဖြိုးရေး ဦးစားပေးအစီအစဉ် (Form PC 3)

လမ်းညွှန်ချက်၊ အဆင့်(၃) ကျေးရွာမှော်မှန်းချက်အစည်းအဝေး ပြီးဆုံးသောအခါ ကျေးရွာစီမံကိန်း အထောက်အကူပြု ကော်မတီသည် လူထုစည်းရုံးရေးမှူးအကူအညီဖြင့် ဤပုံစံကိုပြည့်စုံအောင် ဖြည့်သွင်းရမည်။

လူထုစည်းရုံးရေးမှူး/ဝန်ထမ်း အမည် ဦးဖြည့်စုံအောင်

နေ့စွဲ ၂၀-၁၂-၂၀၁၆ စက်ဝန်းအား အမှတ်ခြစ်ပါ (✓) စက်ဝန်း(၁) စက်ဝန်း(၂) စက်ဝန်း(၃) စက်ဝန်း(၄)

ပြည်နယ်/တိုင်း မန္တလေး၊ မြို့နယ် လှောင်ဦး၊ ကျေးရွာအုပ်စု ကမ္ဘောဇ၊ ကျေးရွာ ရေတွင်းလှောင်ဇ

က၊ အခက်အခဲအတားအဆီးများအားလုံးရှေးရှေးခြင်း - ယခုလက်ရှိအခြေအနေတွင် ဤကျေးရွာဖွံ့ဖြိုးတိုးတက်ရေးအတွက် အဓိက အခက်အခဲအတားအဆီးများသည် မည်သည်များဖြစ်ပါသနည်း။ (အမျိုးသား/သမီး အနည်းဆုံးအခက်အခဲ ၅ ခုစီဖော်ပြပါ)

အမျိုးသား အဖွဲ့မှ တင်ပြသောအခက်အခဲအတားအဆီးများ	အမျိုးသမီး အဖွဲ့မှတင်ပြသောအခက်အခဲအတားအဆီးများ
၁ ဣတွင်လျှပ်စစ်ဓာတ်အား	၁ လမ်းမနှင့်ဆက်သွယ်ရေးမကောင်း
၂ စက်ဆွဲဆွဲခင်းမကောင်းမရှိ	၂ ရွာထွင်သောကန်အိုးရေမလုံလောက်
၃ ရွာထွင်သောကန်အိုးရေမလုံလောက်	၃ စာသင်သားများ စာသင်ရန် ကခင်းကျည်
၄ ကျောင်းကန်အားလုံးမကောင်းမရှိ	၄ ကျန်းမာရေးကုသရေးအားလုံးမရှိ
၅ လမ်းမနှင့်ဆက်သွယ်ရေးမကောင်း	၅ စက်ဆွဲဆွဲခင်းမကောင်းမရှိ

ခ၊ မျှော်မှန်းခြင်း - နောင်လာမည့် (၅)နှစ် အတွင်း ကျေးရွာဖွံ့ဖြိုးရေး မျှော်မှန်းလျာထားချက်များအား တင်ပြပါ။

အမျိုးသားအဖွဲ့မှ တင်ပြသောမျှော်မှန်းချက်များ	အမျိုးသမီးအဖွဲ့မှ တင်ပြသောမျှော်မှန်းချက်များ
၁ လျှပ်စစ်ဓာတ်အား	၁ လျှပ်စစ်ဓာတ်အား
၂ လမ်းမကောင်းပြုလုပ်ခြင်း	၂ ခြေသားကန် ခင်းများထပ်မံပြုခြင်း
၃ ခြေသားကန် ခင်းများထပ်မံပြုခြင်း	၃ စက်ဆွဲဆွဲခင်းမကောင်းမရှိ
၄ မျက်နှာကျောင်းအောင်အောင်ပြုလုပ်ခြင်း	၄ လမ်းမကောင်းပြုလုပ်ခြင်း
၅ စက်ဆွဲဆွဲခင်းမကောင်းမရှိ	၅ မျက်နှာကျောင်းအောင်အောင်ပြုလုပ်ခြင်း

ဂ၊ လူထုစီမံကိန်း၏ လာမည့် (၅) နှစ်အတွက် အကျုံးဝင်သော ဦးစားပေး ဖွံ့ဖြိုးတိုးတက်မှု လုပ်ငန်း အစီအစဉ်များအားဖော်ပြပါ။

အဆင့်	ကျေးရွာအတွက် ဦးစားပေး ဖွံ့ဖြိုးတိုးတက်မှု လုပ်ငန်းစဉ်များ	အဆိုပြုသူ (အမျိုးသားများ/ အမျိုးသမီးများ/အမျိုးသား+ အမျိုးသမီး)	ခန့်မှန်းကုန်ကျ ဖရိတ်	အကျိုးခံစားခွင့်ရှိသူ ခန့်မှန်းခြေ အရေအတွက်
၁	စီမံကိန်းလုပ်ငန်းစဉ် ခြံ	ကျား + မ	၁၅၀၀၀၀၀	၅၆၃
၂	စက်ဆွဲဆွဲခင်းမကောင်းမရှိ	ကျား + မ	၁၀၀၀၀၀၀	၅၆၃
၃	လမ်းမကောင်းပြုလုပ်ခြင်း	ကျား + မ	၁၀၀၀၀၀၀	၅၆၃
၄	မျက်နှာကျောင်းအောင်ပြုလုပ်ခြင်း	ကျား + မ	၂၀၀၀၀၀၀	၅၅၂
၅	ခြေသားကန်အိုးထပ်မံပြုခြင်း	ကျား + မ	၆၀၀၀၀၀	၅၆၃

ဃး လူထုစီမံကိန်း၏ လာမည့် (၃) နှစ်အတွက်အကျိုးမဝင်သော ဦးစားပေး ဖွံ့ဖြိုးတိုးတက်မှု လုပ်ငန်း အစီအစဉ်များအားဖော်ပြပါ။

အဆင့်	ကျေးရွာအတွက် ဦးစားပေး ဖွံ့ဖြိုးတိုးတက်မှု လုပ်ငန်းစဉ်များ	အဆိုပြုသူ (အမျိုးသားများ/အမျိုးသမီးများ/အမျိုးသား+အမျိုးသမီး)	အခန်းကဏ္ဍ
၁	ဖွေးမြေရေးသင်တန်း	ကျား+မ	
၂	စိုက်ပျိုးရေးနည်းပညာသင်တန်း	ကျား+မ	
၃	ကျွန်ပျူတာသင်တန်း	ကျား+မ	
၄	စက်ချုပ်သင်တန်း	မ	
၅	စက်မှု၊ လက်မှု၊ စက်ဝိုင်းတန်း	ကျား+မ	

၆ အသားစာချေငွေလုပ်ငန်း ကျား+မ
 ၂၅၅၅ ၊ ကျေးရွာစီမံကိန်းအထောက်အကူပြုကော်မတီမှ အတည်ပြုသည်။

အမည် ဦးကျော်အောင် လက်မှတ်  ဇနီး ဇနီး

အမျိုးအမည်	အမျိုးအမည်	အမျိုးအမည်	အမျိုးအမည်
ကျေးရွာစီမံကိန်း	ကျေးရွာစီမံကိန်း	ကျေးရွာစီမံကိန်း	ကျေးရွာစီမံကိန်း
၁	၁	၁	၁
၂	၂	၂	၂
၃	၃	၃	၃
၄	၄	၄	၄
၅	၅	၅	၅

အမျိုးအမည်	အမျိုးအမည်	အမျိုးအမည်	အမျိုးအမည်	အမျိုးအမည်
၁	၀၀၀၀၀၀၀၀	မ+ကျား	ကျေးရွာစီမံကိန်း	၁
၂	၀၀၀၀၀၀၀၀	မ+ကျား	ကျေးရွာစီမံကိန်း	၂
၃	၀၀၀၀၀၀၀၀	မ+ကျား	ကျေးရွာစီမံကိန်း	၃
၄	၀၀၀၀၀၀၀၅	မ+ကျား	ကျေးရွာစီမံကိန်း	၄
၅	၀၀၀၀၀၀၀၂	မ+ကျား	ကျေးရွာစီမံကိန်း	၅



လူထုပတ်ဝန်းကျင်ထိခိုက်မှု

ပုံစံ စ-၄ ကျေးရွာအုပ်စုစီမံကိန်းလုပ်ငန်းခွဲရွေးချယ်ခြင်းပုံစံ

လမ်းညွှန်ချက်။ ။ ကျေးရွာအုပ်စုစီမံချက်ရေးဆွဲသည့်အစည်းအဝေးတွင် ဤပုံစံအားလူထုစည်းရုံးရေးများ / လက်ထောက်နည်းပညာများတို့၏ အကူအညီဖြင့်ပြင်ဆင်မှုများ ပြုလုပ်သွင်းရမည်။ ဤပုံစံအားပြည့်စုံစွာပြည့်သွင်းပြီးပါကကျေးရွာအုပ်စုဖွံ့ဖြိုးတိုးတက်ရေးစီမံချက်တွင်နောက်ဆက်တွဲအဖြစ်တွဲထားရမည်။ CF မှ အချက်အလက်များကို MIS သို့ ထည့်သွင်းရမည်။

ကျေးရွာစည်းရုံးရေးများ/ဝန်ထမ်းအမည် ဦးဖြူညွန့် ရဲမောင်

နေ့စွဲ ၂၀၂၃.၀၉.၁၆

ပြည်နယ်/တိုင်း မန္တလေး မြို့နယ် မုဒုံ ကျေးရွာအုပ်စု ကမ္ဘာ့

စက်ဝန်းအားအမှတ်ဖြစ်ပေးပါ(V)၊ စက်ဝန်း(၁)၊ စက်ဝန်း(၂)၊ စက်ဝန်း(၃)၊ စက်ဝန်း(၄)

ကျေးရွာအမည်	စာရွက်စာတမ်းအရ လုပ်ငန်းများ	အတိုင်းအတာ	ခန့်မှန်း တိုက်ရိုက်အကျိုး ခံစားခွင့်ရှိသူများ	အဆိုပြုထားသည့် အကျိုးအမြတ်	စီမံကိန်းမှ ထည့်သွင်းမှု	ကျေးရွာမှ ထည့်သွင်းမှု	ခန့်မှန်းကုန်ကျစရိတ်	
							အခြားထည့်သွင်းမှု (ဖော်ပြပါ)	စုစုပေါင်း
ကမ္ဘာ့	ကျေးရွာအုပ်စု	၂၀၀၀၅၆	၄၆၇	ကျား မ	၆၆၈၅၅၅		၄၁၀၄၀၁	၅၇၀၀၀၀
ကျေးရွာအုပ်စု	ကျေးရွာအုပ်စု	၂၇၀၀	၅၆၇	ကျား မ	၁၄၀၀၀၀၀၀		-	၁၄၀၀၀၀၀၀
ကျေးရွာအုပ်စု	ကျေးရွာအုပ်စု	၇၀၀	၆၇၆	ကျား မ				၅၇၀၀၀၀၀၀

ရာထူး ကျေးရွာအုပ်စု စီမံကိန်း/စီမံကိန်းရေးဆွဲရေးမှူး ဦးဖြူညွန့် ရဲမောင် လက်မှတ် [Signature] ရက်စွဲ ၂၀၂၃.၀၉.၁၆

အစည်းအဝေးကျင်းပသည့်နေ့ရက် = ၁၉. ၁၂. ၂၀၁၆

အစည်းအဝေးကျင်းပသည့် နာရီနံပါတ် = ၁:၀၀ pm

အစည်းအဝေး ကျင်းပသည့် နေရာ = ရွာလယ်ဓမ္မာဂ္ဂီ

အစည်းအဝေး - ဝင်ရောက်သူ = ဒေါ်ခင်နီ၊ ဦးဖြည့်ခိုင်ကောင်

အစည်းအဝေး တက်ရောက်သူ = ၇၁ ဇယား

အစည်းအဝေး ရည်ရွယ်ချက် = လူထုမဟိုဠ်စီမံခန့်ခွဲရေး ဝန်ဆောင်ရေး နှင့်

ဆေးကုသရေးဝန်ဆောင်ရေး

အစည်းအဝေးအစီအစဉ် (၁) - လူထုစည်းရုံးရေးနှင့် ဦးဖြည့်ခိုင်ကောင် မှ အစည်းအဝေးအစီအစဉ် မှားယွင်းစွာရှိ အစည်းအဝေး ဖွင့်ပေးရန်အတွက် တောင်းဆိုပါသည်။

အစည်းအဝေးအစီအစဉ် (၂) - ၈/၀၀၀၀၀၀၀၀၀ ဦးကောင်ဖွဲ့ မှ အစည်းအဝေးအစီအစဉ် အစည်းအဝေးအစီအစဉ် တက်ရောက်မှု ပူးပေါင်းပါဝင်အောင်အားပေး တယ်ဆင် ပြောကြားခဲ့ပါသည်။

အစည်းအဝေးအစီအစဉ် (၃) - လူထုစည်းရုံးရေးနှင့် ဦးဖြည့်ခိုင်ကောင် မှ အစည်းအဝေးဝင်ရောက်မှု ရှိသည့် ရည်ရွယ်ချက်ကို ကျေးဇူးတင်အားပေး ဖွင့်ပေး ပြောကြားခဲ့ပါသည်။

အစည်းအဝေးအစီအစဉ် (၄) - လူထုစည်းရုံးရေးနှင့် ဦးဖြည့်ခိုင်ကောင် မှ လူထုမဟိုဠ်စီမံခန့်ခွဲရေး အစည်းအဝေး နှင့် ရည်ရွယ်ချက်ကို ဖွင့်ပေးတင်ပြခဲ့ပါသည်။

အစည်းအဝေးအစီအစဉ် (၅) - လူထုစည်းရုံးရေးနှင့် ဦးဖြည့်ခိုင်ကောင် မှ ရည်ရွယ်ချက်အား ထပ်မံ ပြောကြား ခဲ့ပါသည်။

အခမ်းအနားအစီအစဉ် (၆) - လူထုစည်းရုံးရေးမှူး ဦးဖြည့်စုံဇော်က မြ စီမံကိန်းအင်အား

ရှင်းလင်းတောင်းဆို၊ စီမံကိန်းအင်အား၏ အပိုင်း (၆) ပိုင်း၊

အဆင့် (၁၄) ဆင့်အား အကျိုးပြုပေးပေး နှင့် အဖွဲ့အစည်းတစ်ဖွဲ့ပါသည်။

အခမ်းအနားအစီအစဉ် (၇) - လက်ထောက်ပုဂ္ဂိုလ်များ ဦးအောင်ကျော် မြ အကျိုးပြုပေး

ထုတ်လုပ်မှုများအားဖြင့် နှင့် အကျိုးပြုပေးပေး ထုတ်လုပ်မှုများ အားဖြင့်

အဖွဲ့အစည်းတစ်ဖွဲ့ပါသည်။

အခမ်းအနားအစီအစဉ် (၈) - လက်ထောက်ပုဂ္ဂိုလ်များ ဦးအောင်ကျော် မြ အကျိုးပြုပေး

ထုတ်လုပ်မှုများအားဖြင့် နှင့် အကျိုးပြုပေးပေး ထုတ်လုပ်မှုများ အားဖြင့်

အဖွဲ့အစည်းတစ်ဖွဲ့ပါသည်။

အဖွဲ့အစည်းတစ်ဖွဲ့ပါသည်။

အခမ်းအနားအစီအစဉ် (၉) - လူထုစည်းရုံးရေးမှူး ဦးဖြည့်စုံဇော်က မြ တွင်းပင်များ

အဖွဲ့အစည်းတစ်ဖွဲ့ပါသည်။

အခမ်းအနားအစီအစဉ် (၁၀) - လူထုစည်းရုံးရေးမှူး ဦးဖြည့်စုံဇော်က မြ အကျိုးပြုပေး

ထုတ်လုပ်မှုများအားဖြင့် နှင့် အကျိုးပြုပေးပေး ထုတ်လုပ်မှုများ အားဖြင့်

ပါသည်။

အခမ်းအနားအစီအစဉ် (၁၁) - လူထုစည်းရုံးရေးမှူး ဦးဖြည့်စုံဇော်က မြ အကျိုးပြုပေး

ထုတ်လုပ်မှုများအားဖြင့် နှင့် အကျိုးပြုပေးပေး ထုတ်လုပ်မှုများ အားဖြင့်

အခမ်းအနားအစီအစဉ် (၁၂) - လူထုစည်းရုံးရေးမှူး မြ အကျိုးပြုပေး

အဖွဲ့အစည်းတစ်ဖွဲ့ပါသည်။

ကမ်းကုန်ကစီကစီ (၁၃) - ဣတ္ထဝဏ်းဂြိုဟ်များမှ ဦးဖြည့်ခုံကောင်မှ ကျေးဇူးတင်စားနာ့ဝန်ထမ်း

၏ တာဝန်ဝတ္တရားများကား ဖြစ်ပေါ်စေကြောင်း၊ ကျေးဇူးတင်စားနာ့ဝန်ထမ်း

ဘဝကာလအတွက် ကျေးဇူးတင်စားနာ့ဝန်ထမ်း

ဦးဖြည့်ခုံ ဝေဒါစင်္ဂါ

တို့ကား လွှဲပြောင်းခဲ့ပါသည်။

ကမ်းကုန်ကစီကစီ (၁၄) - ဣတ္ထဝဏ်းဂြိုဟ်များမှ ဦးဖြည့်ခုံကောင် မှ ဣတ္ထမဟိုဠ် ဝိမိနိဒ်

ဒွတ်ဟဒ္ဒါစင်္ဂါဝန်ထမ်း ဝိမိနိဒ်၊ မိတ်ဆက်ကောင်းကောင်း ပထမနေ့

ကမ်းကုန်ကစီကစီများ ပြီးဆုံးစေကြောင်း ရောသားခဲ့ပါသည်။

ဝိမိနိဒ်၊ မိတ်ဆက်ကောင်းကောင်း ပထမနေ့ ကစီကစီများ (၄:၃၀ pm) နားထိုင်

ပြီးဆုံးခဲ့ပါသည်။

အစည်းအဝေးကျင်းပပတ်စပို့လက် = ၂၀၁၂.၁၀.၁၆

အစည်းအဝေးကျင်းပပတ်စပို့စာရိတ် = ၆:၀၀ pm

အစည်းအဝေးကျင်းပပတ်စပို့ရက် = ရွာယောင်ရွာ

အစည်းအဝေး ဝန်ထုပ်စာရိတ် = ဒေါ်ခင်နု ပြီးပြည့်စုံကောင်

အစည်းအဝေး တက်ရောက်စာရိတ် = ၈၅ ငွေသာဓာန်

အစည်းအဝေး ဂုဏ်ထူးဆောင်များ = ရေဒီယိုဆက်သွယ်ရေး၊ ရွာယောင်ရွာ

တိုးတက်ရေးအဖွဲ့အစည်းနှင့် ရွာယောင်ရွာအဖွဲ့

အထောက်အကူပြုပေးပေးပေးပေးပေးပေး

အစည်းအဝေးအဖွဲ့အစည်း (၁) - ရေဒီယိုဆက်သွယ်ရေးနှင့် ပြီးပြည့်စုံကောင်ရွာ အစည်းအဝေး ယာယီအဖွဲ့
အဖွဲ့အစည်းများကို ရွာယောင်ရွာနှင့် ဝန်ထုပ်စာရိတ်ပေးပေးပါသည်။

အစည်းအဝေးအဖွဲ့အစည်း (၂) - ရေဒီယိုဆက်သွယ်ရေးနှင့် ပြီးပြည့်စုံကောင်ရွာ
အဖွဲ့အစည်းများနှင့် ပြီးပြည့်စုံကောင်ရွာ တို့မှ ရွာယောင်ရွာနှင့်
ပူးပေါင်းအထောက်အကူပြုပေးပေးပေးပေးပေးပေး

- (၁) ရွာယောင်ရွာအဖွဲ့ (၂) ရေဒီယိုဆက်သွယ်ရေးအဖွဲ့အစည်း
- (၃) ရွာယောင်ရွာအဖွဲ့ (၄) ရွာယောင်ရွာအဖွဲ့အစည်း
- (၅) ရွာယောင်ရွာအဖွဲ့ (၆) ရွာယောင်ရွာအဖွဲ့အစည်း

(၇) ရွာယောင်ရွာအဖွဲ့အစည်းနှင့် ပူးပေါင်းအထောက်အကူပြုပေးပေးပါသည်။

အစည်းအဝေးအဖွဲ့အစည်း (၃) - ရွာယောင်ရွာအဖွဲ့အစည်းနှင့် တိုးတက်ရေး အဖွဲ့အစည်း အဖွဲ့အစည်းများ
များမှ ရွာယောင်ရွာနှင့် ပူးပေါင်းအထောက်အကူပြုပေးပေးပါသည်။

- အပျိုစကား ၊ စာဆိုဒါမီး တိုင်း၊ ကဆုန်ခဲများ ၊ ရွှေမြင့်ချစ်များ

ဖော်ထုတ်ပြီး ဝေဖန်အောင် နားဆင်ရန်၊ ရွေးကောက်ယူရန် လိုအပ်ချက်

(၄) နှစ်စာပုဂံများ ဖော်ထုတ်ခဲ့ပါသည်။

ထမ္မာစွမ်း - မိတ္တူ ၊ မိတ္တူပုံပြင်အောင်အောင်ဖြင့်

ဒုတိယနှစ် - ဘက်စုံသုံးခန်းမှ အောင် အောင်အောင်ဖြင့်

တတိယနှစ် - နတ်ရွာရွာပြုပြင်ဖြင့်

စတုတ္ထနှစ် - မြေကန်နဲ့အောင်ဖြင့်

ကဏ္ဍစုံစာပေစာပေ (၄) - ရွေးကောက်ယူပြီးတိုင်းတတ်ရေး စာတတ်စာတတ်စာပေပေါ်ပေါက်ရေးနှင့်

စာပေအဖွဲ့ဝင် ဘက်စုံစာပေများ ရွေးချယ်ခဲ့ပါသည်။ ထိုသို့ ရွေးချယ်ရာတွင်

စာပေအဖွဲ့ဝင်များနှင့် အောင်အောင်များ၏ တာဝန်ထွက်ပေးမှုကို ဖော်ပြရန်

ရွေးကောက်ယူရန် ပထမဆုံးအဖွဲ့ဖွဲ့စည်းခဲ့ပါသည်။

ကဏ္ဍစုံစာပေစာပေ (၅) - ဂုဏ်ထူးဆောင်များ၊ ဒုတိယနှစ်စာပေ၊ မိတ်ဆက်စာပေ၊ အောင် ဒုတိယအဖွဲ့

ကဏ္ဍစုံစာပေစာပေများ ဖြစ်ပေါ်စေရန် ရွေးချယ်ခဲ့ပါသည်။

မိတ်ဆက်စာပေ၊ မိတ်ဆက်စာပေ၊ အောင် ဒုတိယအဖွဲ့ စာပေများ (၉:၃၀ pm) နာရီတွင်

ဖွဲ့စည်းခဲ့ပါသည်။

ကဏ္ဍအလိုက် အခက်အခဲမှတ်တမ်း

ကဏ္ဍအလိုက် ဦးတမ်းပေးဖွံ့ဖြိုးရေးလုပ်ငန်းစဉ်များ

	စဉ်	လုပ်ငန်း	အဆိုပြုသူ	လ/နှစ်	လုပ်ဆောင်မည့်သူ	ပြင်ပမှထောက်ပံ့ပေးသူ
အခြေခံအဆောက်အအုံ	၁	မီးကြို၊ မီးတိုင်သန့်ယူခြင်း	ကျား+မ	၁၂/၂၀၁၆	ကျေးရွာမှူး	
	၂	ဘက်စုံညှိခန်းမ အတန်းပျဉ်ခြင်း	ကျား+မ	၁၂/၂၀၁၆	ကျေးရွာမှူး	
	၃	အခွေရေကျော်မြေပြင်ခြင်း	ကျား+မ	၁၂/၂၀၁၆	ကျေးရွာမှူး	
	၄	ခြေခံဘက်စုံ နှံ့ခံဝယ်ခြင်း	ကျား+မ	၁၂/၂၀၁၆	ကျေးရွာမှူး	
	၅					
အသက်မွေးဝမ်းကြောင်း/ စိုက်ပျိုးရေး	၁					
	၂					
	၃					
	၄					
	၅					
ကျန်းမာရေးနှင့် အာဟာရ	၁					
	၂					
	၃					
	၄					
	၅					
ပညာရေး	၁	မူကြိုကျောင်း အတန်းပျဉ်ခြင်း	ကျား+မ	၁၂/၂၀၁၆		
	၂					
	၃					
	၄					
	၅					
အခြား	၁	ဖွဲ့စည်းရေး စာပို့စာနာ	ကျား+မ	၁၂/၂၀၁၆	ကျေးရွာမှူး	
	၂	စိုက်ပျိုးရေးနှင့် ပညာရေး	ကျား+မ	၁၂/၂၀၁၆	ကျေးရွာမှူး	
	၃	အသက်မွေးဝမ်းကြောင်း	ကျား+မ	၁၂/၂၀၁၆	ကျေးရွာမှူး	