

ပြည်ထောင်စုသမ္မတမြန်မာနိုင်ငံတော်အစိုးရ

စိုက်ပျိုးရေး၊ မွေးမြူရေးနှင့်ဆည်မြောင်းဝန်ကြီးဌာန

ကျေးလက်ဒေသဖွံ့ဖြိုးတိုးတက်ရေးဦးစီးဌာန

ပေါက်မြို့နယ်



လူထုဗဟိုပြုစီမံကိန်း

National Community Driven Development Project



ကျေးရွာဖွံ့ဖြိုးရေးအစီအစဉ်

Village Development Plan (VDP)

ပေါက်မြို့နယ်၊ လယ်အိုကျေးရွာအုပ်စု၊ တယ်ပင်လှကျေးရွာ

၂၀၁၇ခုနှစ်

မာတိကာ

အကြောင်းအရာ	စာမျက်နှာ
၁။ မြို့နယ်ပြင်မြေပုံ	၃
၂။ အုပ်စုမြေပုံ`	၄
၃။ အုပ်စုတွင်ပါဝင်သောကျေးရွာများစာရင်း	၄
၄။ ကျေးရွာသမိုင်းကြောင်း(ကျေးရွာအခြေခံအချက်အလက်များ)	၅
၅။ လူထုပူးပေါင်းပါဝင်သော လူမှုဆန်းစစ်ခြင်းနှင့်အကဲဖြတ်ခြင်းလုပ်ငန်းစဉ် (PSA/PRA) အကျဉ်းချုပ်ဇယား	၆
၆။ လူမှုရေး နှင့် အရင်းအမြစ်ပြင်မြေပုံ	၇
၇။ လူမှုရေး နှင့် အရင်းအမြစ်ပြင်မြေပုံသုံးသပ်ချက်	၇
၈။ ဥစ္စာနေကြွယ်ဝမှုအဆင့် သတ်မှတ်ချက်ပြပုံ	၈
၉။ ဥစ္စာနေကြွယ်ဝမှုအဆင့်သတ်မှတ်ချက်ဇယားသုံးသပ်ချက်	၈
၁၀။ အရင်းအမြစ် အသုံးပြုမှုနှင့်ထိန်းချုပ်မှု	၉
၁၁။ အရင်းအမြစ် အသုံးပြုမှုနှင့်ထိန်းချုပ်မှု သုံးသပ်ချက်	၉
၁၂။ ရာသီခွင်ပြဇယား	၁၀
၁၃။ ရာသီခွင်ပြဇယားသုံးသပ်ချက်	၁၀
၁၄။ ပင့်ကူအိမ်ပြပုံ (ကျား၊မ)	၁၁
၁၅။ ပင့်ကူအိမ်သုံးသပ်ချက် (ကျား၊မ)	၁၁
၁၆။ အဖွဲ့အစည်းချိတ်ဆက်မှုပြပုံ	၁၂
၁၇။ အဖွဲ့အစည်းချိတ်ဆက်မှုပြပုံသုံးသပ်ချက်	၁၂
၁၈။ အမျိုးသမီး၊ အမျိုးသားများ၏အခက်အခဲပြဿနာများ	၁၃
၁၉။ အမျိုးသမီး၊ အမျိုးသားများ၏ မျှော်မှန်းချက်များ	၁၃
၂၀။ ဦးစားပေးလုပ်ငန်းများရွေးချယ်ခြင်းဇယား	၁၄
၂၁။ ကော်မတီဝင်များစာရင်း	၁၅
၂၂။ ကျေးရွာအချက်အလက်များ (ပုံစံ-၁)	၁၇
၂၃။ စီမံကိန်းအချိန်ဇယား (ပုံစံ-၂)	၂၀
၂၄။ ကျေးရွာဖွံ့ဖြိုးရေးဦးစားပေးအစီအစဉ် (ပုံစံ-၃)	၂၁
၂၅။ ကျေးရွာအုပ်စုစီမံကိန်းလုပ်ငန်းခွဲရွေးချယ်ခြင်း (ပုံစံ-၄)	၂၃
၂၆။ အစည်းအဝေးမှတ်တမ်းများ	၂၅
၂၇။ ကဏ္ဍအလိုက်ဦးစားပေးဖွံ့ဖြိုးရေးလုပ်ငန်းစဉ်များ	၂၈
၂၈။ ကျေးရွာဖွံ့ဖြိုးရေးအစီအစဉ်ဆောင်ရွက်မှုမှတ်တမ်းဇယား	၃၁

CLUSTERS MAP OF NCDDP PROJECT OF PAUK TOWNSHIP

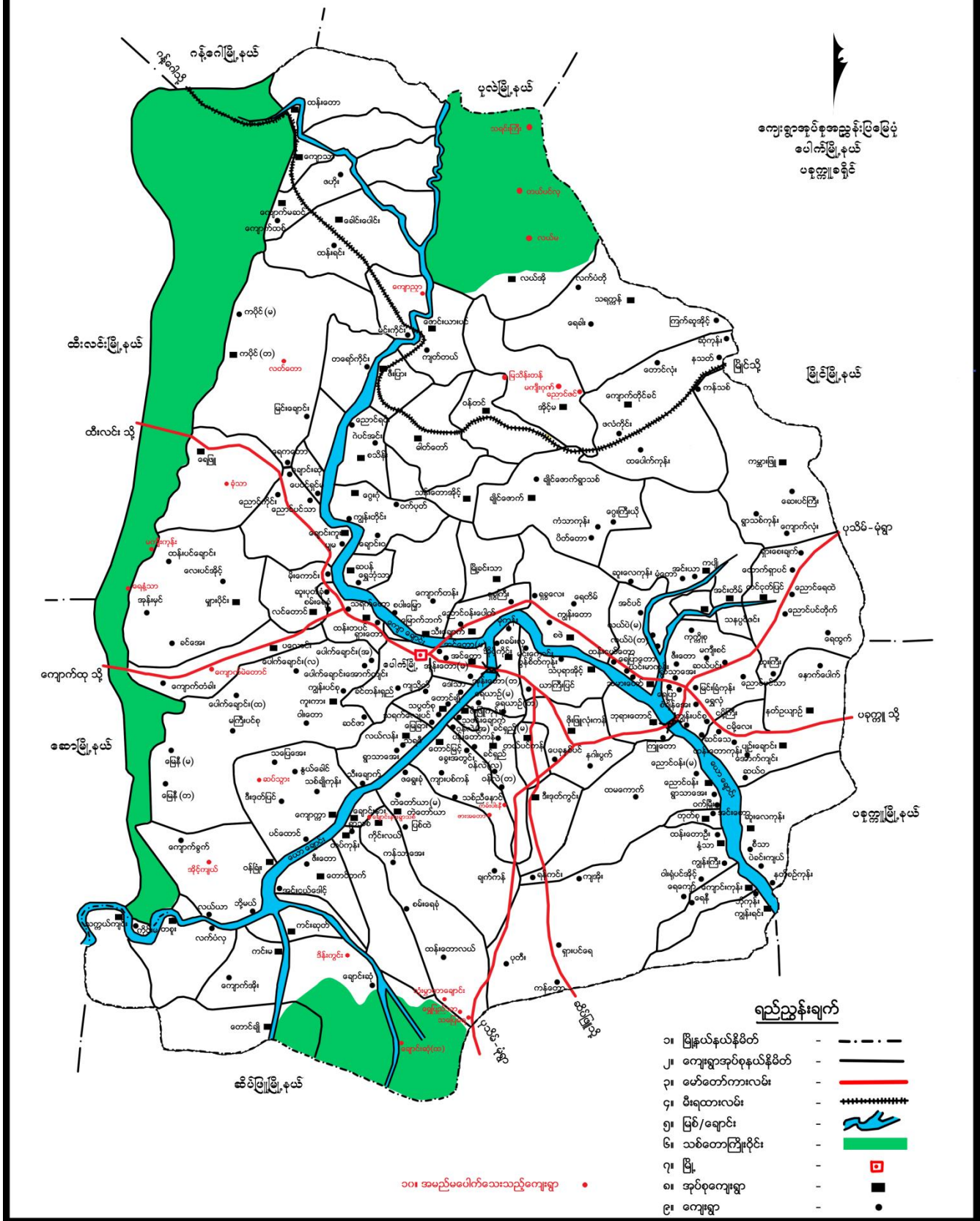

၂။ ကျေးရွာအုပ်စုမြေပုံ

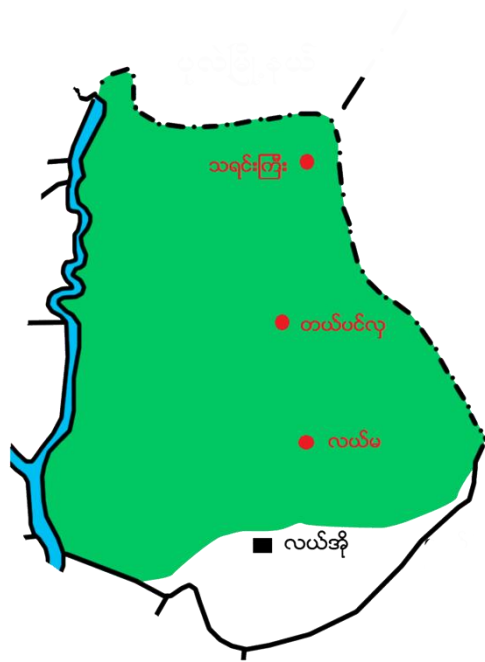

၃။ အုပ်စုတွင်ပါဝင်သောကျေးရွာစာရင်း

- (၁) လယ်အို
- (၂) လယ်မ
- (၃) တယ်ပင်လှ
- (၄) သရင်းကြီး

၆။ လူမှုရေး နှင့် အရင်းအမြစ်ပြုပြင်ခြင်း



၇။ လူမှုရေး နှင့် အရင်းအမြစ်ပြုပြင်ခြင်းသုံးသပ်ချက်

- လယ်အိုင်အုပ်စု ၊ တယ်ပင်ကျေးရွာ
 လူမှုရေးနှင့်အရင်းအမြစ်ပြုပြင်ခြင်း
 ဆွေးနွေးခြင်းနှင့်ဆန်းစစ်ခြင်း
- စောင့်ရှောက်ရေးအဖွဲ့ဝင်များ၊ ဝါးခွက်ခြင်းစုပေါင်းရေးနှင့် အသက်မွေးဝမ်းကြောင်းပေးပါသည်။
 - ဆေးရုံပေးဆောင်ခြင်းဖြင့် ရေရှားပါးပါသည်။
 - ကျွန်ုပ်တို့၏ (၅) နှစ် အထိစောင့်ရှောက်ရေးဖြင့် ဤ ရာသီဥတုအောက်တွင် ကျွန်ုပ်တို့၏ ကျန်းမာရေးနှင့် ဝမ်းဗိုက်ရောဂါများ ပြေငြိမ်းပါသည်။
 - အလုပ်အကိုင် အနည်းငယ်လေးကို ကျွန်ုပ်တို့ အခြားသော အဖွဲ့များအား ပေးအပ်ခဲ့ပါသည်။
 - အလုပ်အကိုင်အဖွဲ့များကို အလုပ်အကိုင်အဖွဲ့များအား ပေးအပ်ခဲ့ပါသည်။
 - အားလုံးသည် စောင့်ရှောက်မှုများ ပြုလုပ်ခြင်းဖြစ်ပါသည်။
 - စောင့်ရှောက်မှုများ ပြုလုပ်ခြင်းဖြင့် ကျေးရွာအား အကျိုးရှိစေခဲ့ပါသည်။

၈။ ဥစ္စာနေကြွယ်ဝမှုအဆင့် သတ်မှတ်ချက်ပြပုံ

ဥစ္စာနေကြွယ်ဝမှု သတ်မှတ်ချက်ဇယား

တည်ပစ္စည်း အိမ်ခြေ (၅၀)

အမျိုးအစား	အသင့်သတ်မှတ်ချက်	အိမ်ထောင်စု အရေအတွက်	ရာခိုင်နှုန်း
ချမ်းသာ	ကား၊ ဆိုင်ကယ်၊ TV၊ ဖီးစက်၊ ရေခဲသေတ္တာ၊ နှာ၊ ဝက်၊ ခြောက်၊ နာနု၊ ငယ်၊ ချော၊ ဆိုင်၊ ယာ (၅) ဧက	၃	၉%
အလယ် အလတ်	ဆိုင်ကယ်၊ နှာ၊ ခြောက်၊ နာနု၊ ငယ်၊ ချော၊ ယာ (၃) ဧက၊ ဝါး၊ က၊ သက်၊ ကယ်၊ မိုး၊	၁၀	၂၀%
နွမ်းပါး	ယာ၊ နာနု၊ ငယ်၊ ချော၊ နှာ၊ ခြောက်၊ နာနု၊ ငယ်၊ ချော၊ က၊ ဝါး၊ က၊ သက်၊ ကယ်၊ မိုး၊	၃၈	၇၁%
စုစုပေါင်း		၅၁	၁၀၀%

၉။ ဥစ္စာနေကြွယ်ဝမှုအဆင့်သတ်မှတ်ချက်ဇယားသုံးသပ်ချက်

ပယ်ဒုတိယအုပ်စု၊ တည်ပိုင်မှု ဥစ္စာနေကြွယ်ဝမှု ဇယား

တွေ့တွေ့ခြင်းနှင့် သန်းစစ်ခြင်း

* ချမ်းသာ => ကား၊ ဆိုင်ကယ်၊ TV၊ ဖီးစက်၊ ရေခဲသေတ္တာ၊ နှာ၊ ဝက်၊ ခြောက်၊ နာနု၊ ငယ်၊ ချော၊ ဆိုင်၊ ယာ (၅) ဧက

* အလယ်အလတ် => ဆိုင်ကယ်၊ နှာ၊ ခြောက်၊ နာနု၊ ငယ်၊ ချော၊ ယာ (၃) ဧက၊ ဝါး၊ က၊ သက်၊ ကယ်၊ မိုး၊

* နွမ်းပါး => ယာ၊ နာနု၊ ငယ်၊ ချော၊ နှာ၊ ခြောက်၊ နာနု၊ ငယ်၊ ချော၊ က၊ ဝါး၊ က၊ သက်၊ ကယ်၊ မိုး၊

၁၀။ အရင်းအမြစ် အသုံးပြုမှုနှင့်ထိန်းချုပ်မှု



၁၁။ အရင်းအမြစ် အသုံးပြုမှုနှင့်ထိန်းချုပ်မှု သုံးသပ်ချက်

လယ်ဖွံ့ဖြိုးရေး ၊ စားနပ်ရိက္ခာ
 သုံးသပ်ချက်

- အမျိုးသမီးကလေးများ ပြုစုထားသော အရင်းအမြစ်များမှာ အသုံးပြုမှု
 ဖြစ်သည်။
- အမျိုးသမီးကလေးများ ပြုစုထားသော အရင်းအမြစ်များမှာ ကား ၊
 ကောလိပ်၊ ၇၅ ၊ လယ်ဖွံ့ဖြိုးရေး ဖြစ်သည်။
- စားနပ်ရိက္ခာ ၊ ဆေးဝါး ၊ အိမ် ၊ ဘုန်းကြီးကျောင်း ၊
 ၇၅ ၊ တို့ကို နှစ်ဦးလုံးကလေးများ ပြုစုသည်။
- အမျိုးသမီးများကလေးကလေး အိမ် ၊ ချွေးခန်း ၊ ပါးစပ် ၊
 အမျိုးသမီးကလေးကလေး အသုံးပြု ဘုန်းကြီးကျောင်း ၊ ချွေးခန်း ၊
 စားနပ်ရိက္ခာ ၊ ဆေးဝါး ၊ အိမ် ၊ ဘုန်းကြီးကျောင်း ၊
 ၇၅ ၊ တို့ကို နှစ်ဦးလုံးကလေးများ ပြုစုသည်။
- အမျိုးသမီးကလေးကလေး အသုံးပြု ဘုန်းကြီးကျောင်း ၊ ချွေးခန်း ၊
 စားနပ်ရိက္ခာ ၊ ဆေးဝါး ၊ အိမ် ၊ ဘုန်းကြီးကျောင်း ၊
 ၇၅ ၊ တို့ကို နှစ်ဦးလုံးကလေးများ ပြုစုသည်။

၁၂။ ရာသီခွင်ပြဇယား

လယ်အိုအုပ်စု၊ တောင်ပင်လှရွာ၊ ရာသီခွင်ပြ ဖြေခွင့်

ရာသီဥတု	တိုင်း	တောင်	တောင်	တောင်	တောင်	တောင်	တောင်	တောင်	တောင်	တောင်	တောင်	တောင်
စိုက်ပျိုးရေး	~~~~~	~~~~~	~~~~~	~~~~~	~~~~~	~~~~~	~~~~~	~~~~~	~~~~~	~~~~~	~~~~~	~~~~~
မွေးမြူရေး	ooo	ooo	ooo	ooo	ooo	ooo	ooo	ooo	ooo	ooo	ooo	ooo
ပွဲတော်	x x	x	x x				x x x x	x x x x	x x	x x	x x x x y	x x
ကျန်းမာရေး	++	++	+	++++	+++++	+++++	++	++	+++	++++	++++	++
ဝင်း	၅၆	၆၇	၆၈	၆၉	၇၀	၇၁	၇၂	၇၃	၇၄	၇၅	၇၆	၇၇
ရာသီဥတု												

၁၃။ ရာသီခွင်ပြဇယားသုံးသပ်ချက်

လယ်အိုအုပ်စု၊ တောင်ပင်လှရွာ
ရာသီခွင်ပြ ဇယား
ကျေးဇူးပြင်းနှင့် ဆန်းစစ်ခြင်း

- * စပါး၊ ပဲ၊ မြောင်း၊ ငှက်၊ အနည်းငယ်ခိုက်
- * ဒွား၊ မြောက်၊ ဝေး၊ မနည်းငယ်မွေး
- * ရာသီဥတုတော်များနှင့် မလှူ၊ မေ့မိသောပွဲများ မနည်းငယ်ရှိ
- * ကျန်းမာရေး အသင့်အတင့်ကောင်း
- * စင်စေ့၊ တွက်စေ့ အနည်းငယ်ပဲမျှတာပွဲရှိ
- * ရာသီဥတု အသင့်အတင့်ကောင်းပွဲရှိ

၁၆။ အဖွဲ့အစည်းချိတ်ဆက်မှုပြပုံ

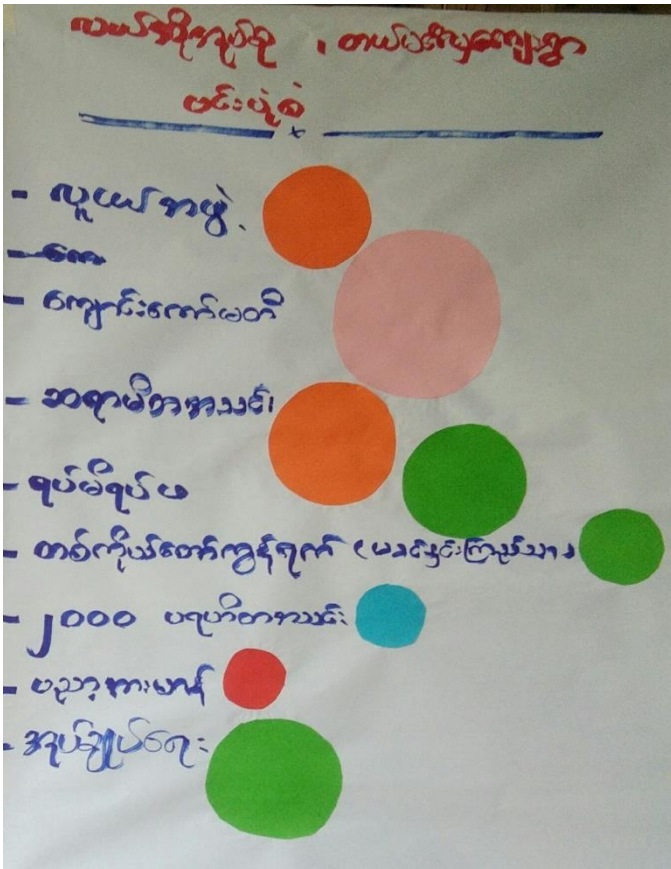

၁၇။ အဖွဲ့အစည်းချိတ်ဆက်မှုပြပုံသုံးသပ်ချက်

လယ်ကျွဲချုပ်စု ၊ တယ်ဖင်းကျေးရွာ
ဖင်းယုံစုံ
အဖွဲ့အစည်း ဖြစ်ပေါ်စေရန်အတွက်...

- ချုပ်ချုပ်ရေးအဖွဲ့၊ လူငယ်အဖွဲ့ကို ကျောင်းကော်မတီ၊ လူငယ်အဖွဲ့၊ ခပ်ခိဇပ်ပတို့ ဦးစားလုပ်ဆောင်ရမည်။
- ချုပ်ချုပ်ရေးအဖွဲ့အစည်းတို့ကို ခပ်ခိဇပ်ပ၊ ကျောင်းကော်မတီ၊ လူငယ်အဖွဲ့တို့ကပင် ဦးစားလုပ်ဆောင်ရမည်။
- အဖွဲ့အစည်းအဖွဲ့အစည်းအဖွဲ့အစည်းပါ။
- တစ်ကိုယ်တော်ကွန်ဂရက်၊ ခပ်ခိဇပ်ပတို့က ကျွန်ုပ်တို့အဖွဲ့အစည်းကို တစ်ကိုယ်တော်ကွန်ဂရက်ပါသည့် လူငယ်အဖွဲ့၊ လူငယ်အဖွဲ့ပါဝင်သည့်။
- တယ်ဖင်းကျေးရွာ၊ ပရဟိတအသင်းအဖွဲ့အစည်းပါဝင်သည့်အဖွဲ့အစည်း၊ ပညာရေးဗဟို၊ ခပ်ခိဇပ်ပနှင့် ခပ်ခိဇပ်ပတို့အဖွဲ့အစည်းတို့ကို ဆက်သွယ် ဆက်သွယ်ဆက်သွယ်ပါ။

ဖွံ့ဖြိုးရေးလုပ်ငန်း ရွေးချယ်ခြင်းဇယား

x

အဆင့်

လုပ်ငန်းခွဲအမည်

မဲအရေအတွက်

၂

ကျေးဇူးတင်ခြင်း

၂၃

၃

စွာထွင်းပမ်းပြုပြင်ခြင်း

၆၅

၁

အထည်ကျောင်းပြုပြင်ခြင်း

၁၀၈

၅

ဘုန်းကြီးကျောင်းဆောက်ခြင်း

၃၂

၆

စေးဖေးခင်းတည်ဆောက်ခြင်း

၄၈

၆

ရေလှိုင်းဆောက်ခြင်း

၂၉

၂၁။ ကော်မတီဝင်များစာရင်း

(၁) ကျေးရွာစီမံကိန်းအထောက်အကူပြုကော်မတီဝင်များစာရင်း

စီမံကိန်းအထောက်အကူပြု ကျေးရွာကော်မတီဝင်များစာရင်း

ပေါက်မြို့နယ်

လယ်ကိုးကုန်း

တည်ပင်လှ ကျေးရွာ

ဇူ.၈ - ၂ - ၂ - ၂၀၁၇

စဉ်	အမည်	ကျား/မ	ရာထူး/တာဝန်
၁။	ဦးစော်လင်းစေတင်	ကျား	ကျေးရွာ စီ/ဆောက် ဥက္ကဋ္ဌ
၂။	ဒေါ်သန်းမြင့်စိန်	မ	ကျေးရွာ စီ/ဆောက် ဥက္ကဋ္ဌ
၃။	ဦးစော်လင်းထွန်း	ကျား	ကျေးရွာ စေတနာ့ဝန်ထမ်း
၄။	ဒေါ်စန်းမိုးဌေး	မ	ကျေးရွာ စေတနာ့ဝန်ထမ်း
၅။	ဦးငြိမ်းလင်း	ကျား	ကျေးရွာ စွမာစဉ်းကိုင်
၆။	ဒေါ်ညိုတင့်	မ	စေတနာ့အကူပြုတိုင်ကြား ပြေငြိမ်းရေးကော်မတီ
၇။	ဦးသန်းစန်	ကျား	စေတနာ့အကူပြုတိုင်ကြား ပြေငြိမ်းရေးကော်မတီ
၈။	ဒေါ်ဌမ်းမ	မ	စောင့်ကြည့်ကြီးကြပ်ရေး ဆယ်ကော်မတီ
၉။	ဦးကျော်တင်	ကျား	စောင့်ကြည့်ကြီးကြပ်ရေး ဆယ်ကော်မတီ
၁၀။	ဒေါ်မိဌေး	မ	လည်ပတ် ပြုပြင် ထိန်းသိမ်းဆယ်ကော်မတီ
၁၁။	ဦးစန်းအောင်	ကျား	လည်ပတ် ပြုပြင် ထိန်းသိမ်းဆယ်ကော်မတီ
၁၂။	ဒေါ်ဖြိုး	မ	ဝယ်ယူရေးဆယ်ကော်မတီ
၁၃။	ဦးစောဇင်ဝင်း	ကျား	ဝယ်ယူရေးဆယ်ကော်မတီ

(၂) ကျေးရွာအုပ်စုစီမံကိန်းအထောက်အကူပြုကော်မတီဝင်များစာရင်း

စီမံကိန်းအထောက်အကူပြု ကျေးရွာအုပ်စုကော်မတီဝင်များစာရင်း

စာမျက်နှာ ၃၂

လယ်စိုက်ရေး

စဉ်	အမည်	ကျား / မ	ကျေးရွာ	စုစု / တာဝန်
၁။	ဒေါ်သန်းမြင့်စိန်	မ	တည်ငယ်	အုပ်စုစီမံကော်မတီ ဥက္ကဋ္ဌ
၂။	ဦးဇော်ဇော်	ကျား	လယ်စိုက်	အုပ်စုစီမံကော်မတီ ဥက္ကဋ္ဌ
၃။	ဦးအောင်အောင်	ကျား	လယ်စိုက်	ဘဏ္ဍာရေးဆက်ဆံရေး ဥက္ကဋ္ဌ
၄။	ဒေါ်ချိုချို	မ	လယ်စိုက်	ဘဏ္ဍာရေးဆက်ဆံရေး ဗဟိုဌာန
၅။	ဦးမိုးမိုး	ကျား	အရှေ့ကြီး	ဘဏ္ဍာရေးဆက်ဆံရေး ဗဟိုဌာန
၆။	ဦးမောင်မောင်	ကျား	လယ်စိုက်	ဘဏ္ဍာရေး ဓာတ်ရေ
၇။	ဦးကြည်ကြည်	ကျား	အရှေ့ကြီး	ဘဏ္ဍာရေး ဓာတ်ရေ
၈။	ဦးအောင်အောင်	ကျား	တည်ငယ်	ဘဏ္ဍာရေး ဓာတ်ရေ
၉။	ဦးစန်းစန်း	ကျား	လယ်စိုက်	ဘဏ္ဍာရေး ဓာတ်ရေ
၁၀။	ဒေါ်မြင့်မြင့်	မ	အရှေ့ကြီး	ကျေးရွာအုပ်စုကော်မတီ ဗဟိုဌာန
၁၁။	ဒေါ်မာမာ	မ	လယ်စိုက်	ကျေးရွာအုပ်စုကော်မတီ ဗဟိုဌာန
၁၂။	ဦးစက်စက်	ကျား	တည်ငယ်	ကျေးရွာအုပ်စုကော်မတီ ဗဟိုဌာန

၂၂။ ကျေးရွာအချက်အလက်များ (ပုံစံ-၁)

ပုံစံ - ၈ - ၁ ကျေးရွာအခြေခံအချက်အလက်များ (Form PC 1)

လမ်းညွှန်ချက်။ ကျေးရွာတစ်ရွာသို့ ပထမဆုံးမိတ်ဆက်ခရီး သွားရောက်သောအခါ လူထုစည်းရုံးရေးမှူးသည် ကျေးရွာ ခေါင်းဆောင်များအား ကျေးရွာအချက်အလက်များကို မေတ္တာရပ်ခံ၍ တောင်းခံရမည်။ ဤအချက်အလက်များကို စီမံကိန်း မိတ်ဆက်အစည်းဝေးမတိုင်မီတောင်းခံရမည်။ စီမံကိန်းမိတ်ဆက်အစည်းဝေးတွင် လူထုစည်းရုံးရေးမှူးသည် ဤအချက်အလက် များအား စစ်ဆေးပြီး ပုံနှိပ်ကိရိယာအောင်ပြုလုပ်ရမည်။ ပြီးနောက်တွင် လူထုစည်းရုံးရေးမှူးမှ သတင်းအချက်အလက်ထံသို့ Tablets မှ တဆင့် ဖြည့်သွင်းရမည်။

ကျေးရွာခေါင်းဆောင် အမည် ဦးတင်စွေ	ကျေးရွာခေါင်းဆောင်၏ ဖုန်းနံပါတ် ၀၉-၄၅၉၈၇၁၄၂၈	လူထုစည်းရုံးရေးမှူး၏ အမည် ဦးစိုးခန့်
မြည်နယ်၊ တိုင်းဒေသကြီး မကွေး	မြို့နယ် ပေါက်	ကျေးရွာအုပ်စု ပယ်ဖို
		ကျေးရွာ တည်ပင်လှ

က။ လူဦးရေ

လူမျိုးစု	အိမ်ထောင်စုအရေအတွက်	ကိုးကွယ်သည့်ဘာသာ	အိမ်ထောင်စုအရေအတွက်
လူမျိုးစု (၁) ---ဗမာ---	၅၁	ဘာသာ (၁) ---ဗုဒ္ဓ---	၅၁
လူမျိုးစု (၂) -----		ဘာသာ (၂) -----	
လူမျိုးစု (၃) -----		ဘာသာ (၃) -----	
လူမျိုးစုရော -----		ဘာသာရော -----	
အခြား			
	အရေအတွက်		
မသန်စွမ်းသူများ	၃		
သက်ကြီးရွယ်အိုများ (၆၅ နှစ် နှင့် အထက်)	၆		
စစ်ဘေးရှောင်			

လူဦးရေ	အမျိုးသား (အရေအတွက်)	အမျိုးသမီး (အရေအတွက်)
လူမျိုးစု (၁)-----	၁၂၀	၁၀၈
လူမျိုးစု (၂)-----		
လူမျိုးစု (၃)-----		
အခြား		
အိမ်ထောင်ဦးစီး	၅၁	-

၂၂၈-၆၅

(ခ) အခြေခံအဆောက်အအုံ အသုံးအဆောင်များ

စာသင်ကျောင်း	အမှတ် ခြံပေါ်	ကျန်းမာရေး	အမှတ် ခြံပေါ်	ဘာသာရေး အဆောက် အအုံများ	အမှတ် ခြံပေါ်
အထက်တန်းကျောင်း	<input type="checkbox"/>	ဆေးရုံ	<input type="checkbox"/>	စေတီ	<input type="checkbox"/>
အလယ်တန်းကျောင်း	<input type="checkbox"/>	ကျန်းမာရေးဌာန	<input type="checkbox"/>	ဘုန်းကြီးကျောင်း	<input type="checkbox"/>
မူလတန်းကျောင်း	<input checked="" type="checkbox"/>	ကျန်းမာရေးဌာနခွဲ	<input type="checkbox"/>	ဟိန္ဒူဘုရားကျောင်း	<input type="checkbox"/>
မူကြိုကျောင်း	<input type="checkbox"/>	ဆေးပေးခန်း	<input type="checkbox"/>	ခရစ်ယာန်ကျောင်း	<input type="checkbox"/>
အခြား	<input type="checkbox"/>	အခြား	<input type="checkbox"/>	ဗလီ	<input type="checkbox"/>
				အခြား	<input type="checkbox"/>
မှတ်ချက် မူလတန်းကျောင်းခွဲ		မှတ်ချက်		မှတ်ချက်	

(ဂ) ကျွမ်းကျင်သူများမှတ်တမ်း (ကျေးရွာတွင်နေထိုင်သော သို့မဟုတ် တခြားရွာမှလာရောက်သော ကျွမ်းကျင်သူများ)

	(၁) စာသင်ကျောင်း		(၂) ကျန်းမာရေး			(၃) လက်မှုပညာရှင်		
	ရွာတွင်နေ ထိုင်သူ	အခြားရွာမှ လာသူ		ရွာတွင်နေ ထိုင်သူ	အခြား ရွာမှ လာသူ		ရွာတွင် နေထိုင်သူ	အခြားရွာ မှလာသူ
မူလတန်းပြဆရာ/မ	<input checked="" type="checkbox"/>	<input type="checkbox"/>	ဆရာဝန်	<input type="checkbox"/>	<input type="checkbox"/>	လက်သမား	<input checked="" type="checkbox"/>	<input type="checkbox"/>
အထက်တန်းပြဆရာ/မ	<input type="checkbox"/>	<input type="checkbox"/>	လက်ထောက် ကျန်းမာရေးမှူး	<input type="checkbox"/>	<input type="checkbox"/>	ပန်းရံ	<input checked="" type="checkbox"/>	<input type="checkbox"/>
အလယ်တန်းပြဆရာ/မ	<input type="checkbox"/>	<input type="checkbox"/>	အမျိုးသမီးကျန်းမာရေး ဆရာမ	<input type="checkbox"/>	<input type="checkbox"/>	လျှပ်စစ်ကျွမ်းကျင်၊ ဦးသမား	<input checked="" type="checkbox"/>	<input type="checkbox"/>
မူကြိုဆရာ/မ	<input type="checkbox"/>	<input type="checkbox"/>	သားဖွားဆရာမ	<input type="checkbox"/>	<input type="checkbox"/>	ရေပိုက်သွယ်သူ	<input type="checkbox"/>	<input type="checkbox"/>
အခြား	<input type="checkbox"/>	<input type="checkbox"/>	ပြည်သူ့ကျန်းမာရေးလုပ်သား	<input type="checkbox"/>	<input type="checkbox"/>	စက်ပြင်ဆရာ	<input checked="" type="checkbox"/>	<input type="checkbox"/>
မှတ်ချက်			မှတ်ချက်				မှတ်ချက်	

(ဃ) ကျေးရွာသို့ ရောက်ရှိနိုင်သည့် လမ်းအခြေအနေ / ကျေးရွာတစ်ရွာသည် ၎င်း၏ ကျေးရွာအုပ်စုနှင့် ဆက်သွယ်ထားသော လမ်းအခြေအနေ (အောက်ပါတို့ကိုရိုင်းပါ)

ကျောက်ကြမ်းလမ်း ကတ္တရာလမ်း ကွန်ကရစ်လမ်း မော်တော်ဆိုင်ကယ်လမ်း
 ကျောက်ခင်းလမ်း မြေသားလမ်း လူသွားလမ်း အခြား _____

(င) ကျေးရွာဖွံ့ဖြိုးမှုစီမံချက်

(၁) လူထုဗဟိုပြုစီမံကိန်းမစတင်မှီ ဤကျေးရွာတွင်ကျေးရွာဖွံ့ဖြိုးမှု စီမံချက်ရှိခဲ့ပါသလား?

ပိုင်းပါ
 ရှိပါသည် (မရှိပါ) မသိပါ

(၂) ရှိခဲ့ပါလျှင် ဤစီမံချက်ကို မည်သည့် ခုနှစ်တွင်ပြင်ဆင်ခဲ့ပါသနည်း?

နှစ်-----/မသိပါ

(၃) ဤစီမံချက်ကို မြို့နယ်မှအတည်ပြုခဲ့ပါသလား?

ပြုခဲ့ပါသည်/မပြုခဲ့ပါ /မသိပါ

(စ) ခရီးအကွာအဝေး

(၁) ဤကျေးရွာ၏ပဟိုမှ ၎င်းကျေးရွာအုပ်စု၏ပဟိုအထိ ခရီးမိုင်မည်မျှကွာဝေးသနည်း? မိုင် ၇.၁၅/မသိပါ

(၂) ဤကျေးရွာမှ ၎င်းကျေးရွာအုပ်စုပဟိုအထိ သွားလာရာတွင်ကြာမြင့်သည့်အချိန်။

ခြောက်သွေ့ရာသီတွင်ကြာချိန် ၁:၀၀ ထော်လာရီ/မော်တော်ဆိုင်ကယ်/ခြေလျင်/လား/မော်တော်ဘုတ်/
အခြား -----

မိုးရာသီတွင်ကြာချိန် ၂:၃၀ ထော်လာရီ/မော်တော်ဆိုင်ကယ်/ခြေလျင်/လား/မော်တော်ဘုတ်/
အခြား -----

(ဆ) ပတ်ဝန်းကျင်ဆိုင်ရာ သဘာဝဘေးအန္တရာယ်

ဤကျေးရွာတွင် ရေကြီးခြင်းကဲ့သို့ သဘာဝဘေးအန္တရာယ်ကျရောက်ဖူးခြင်း ရှိပါသလား။

မရှိပါ ရှိပါသည် ရှိလျှင်ဖော်ပြပါ -----

(ဇ) ကျေးရွာတွင် ဖွဲ့စည်းထားသော အဖွဲ့အစည်းများ

လူထုပဟိုပြုစီမံကိန်းမတိုင်မီ ဤကျေးရွာတွင် ကျေးရွာဖွံ့ဖြိုးရေးအတွက် အစိုးရ (သို့) ရွာသားများကိုယ်တိုင်(သို့) စီမံကိန်းတစ်ခုခုမှ ဖွဲ့စည်းထားသည့် အဖွဲ့အစည်းများရှိပါသလား။

(၁) ကျောင်းအကျိုးတော်ဆောင်

(၂) -----

(ဈ) အထွေထွေအုပ်ချုပ်ရေး ဦးစီးဌာန (GAD) မှ မှတ်တမ်းတင်ထားခြင်း

ဤကျေးရွာသည် အထွေထွေအုပ်ချုပ်ရေး ဦးစီးဌာန (GAD) မှ မှတ်တမ်းတင်ထားမှု ရှိပါသလား။

မရှိပါ ရှိပါသည်

ကျေးရွာခေါင်းဆောင်

အမည် ၀၈၆၆၆

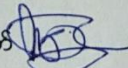
လက်မှတ်  နေ့စွဲ 12.2.2017

လူထုစည်းရုံးရေးမှူး

အမည် ဦးစိုးအောင်

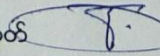
လက်မှတ်  နေ့စွဲ

၂၃။ စီမံကိန်းအချိန်ဇယား (ပုံစံ-၂)

ပုံစံ - ၀ - ၂ - စီမံကိန်းစက်ဝန်းအချိန်ဇယား (PC 2)

လမ်းညွှန်ချက်၊ သက်ဆိုင်ရာလူထုစည်းရုံးရေးမှူး/လက်ထောက်နည်းပညာမှူးများမှ စီမံကိန်းစက်ဝန်းအဆင့်တစ်ခုစီပြီးစီးတိုင်း ကျေးရွာနှင့် ကျေးရွာအုပ်စုအတွက် ဤပုံစံကို ဖြည့်သွင်းရမည်။

စည်းရုံးရေးမှူး/ဝန်ထမ်း အမည် ဒေါ်ဦးအိန်

နေ့စွဲ 12. 2. 2017

စက်ဝန်းအားအမှတ်ခြစ်ပါ စက်ဝန်း(၁) စက်ဝန်း(၂) စက်ဝန်း(၃)
 စက်ဝန်း(၄)

ပြည်နယ်/တိုင်း မကွေး

မြို့နယ် မင်္ဂလာ

ကျေးရွာအုပ်စု လယ်ဖျါ

ကျေးရွာ တပင်မင်္ဂလာ

စီမံကိန်းဆောင်ရွက်မှုအဆင့်များ	နေ့စွဲ		အစည်းအဝေးတွင်တက်ရောက်သူအရေအတွက်			
	စတင်သည့်နေ့	ပြီးဆုံးသည့်နေ့	အမျိုးသားအရေအတွက်	အမျိုးသမီးအရေအတွက်	အိမ်ထောင်စုအရေအတွက်	လူမျိုးစုတက်ရောက်သူအရေအတွက်နှင့် လူမျိုးစုအမည်
၁။ ကျေးရွာစီမံကိန်း မိတ်ဆက်အစည်းအဝေး	12. 2. 2017	12. 2. 2017	27	၂၃	၅၆	၅၆ မကွေး
၂။ ကျေးရွာဖွံ့ဖြိုးရေး စီမံချက်ရေးဆွဲခြင်းအစည်းအဝေး	13. 2. 2017	13. 2. 2017	26	၂၀	28	28 မကွေး
၃။ ကျေးရွာအုပ်စု လုပ်ငန်းဆုံးဖြတ်ချက်ချသည့်အစည်းအဝေး	15. 2. 2017	15. 2. 2017	၁၁	၈	၁၉	၁၉ မကွေး
၄။ မြို့နယ်အဆင့် စီမံကိန်းရေးဆွဲရေးနှင့် အကောင်အထည်ဖော်ရေးကော်မတီ၏ စီမံကိန်း သုံးသပ်မှုအစည်းအဝေး	27. 3. 2017	3. 3. 2017	မလို	မလို	မလို	မလို
၅။ မြို့နယ် စီမံကိန်းရေးဆွဲရေးနှင့် အကောင်အထည်ဖော်ရေး ကော်မတီ၏ဆုံးဖြတ်မှုကို ရွာသို့ အသိပေးအကြောင်းကြားသည့် အစည်းအဝေး						
၆။ စီမံကိန်းလုပ်ငန်းခွဲစီမံချက်ရေးဆွဲခြင်းအစည်းအဝေး						
၆.၁။ စီမံကိန်းလုပ်ငန်း အကောင်အထည်ဖော်ရေးအစီအစဉ် ရေးဆွဲခြင်း						

၆.၂။ ဝယ်ယူရေးအစီအစဉ် ရေးဆွဲခြင်း						
၆.၃။ ဘဏ္ဍာရေးကုန်ကျမှု လျာထားအစီအစဉ် ရေးဆွဲခြင်း						
၆.၄။ ပြင်/ထိန်းအစီအစဉ် ရေးဆွဲခြင်း						
၇။ စီမံကိန်းလုပ်ငန်းခွဲ တိုးတက်မှု စောင့်ကြည့်အစည်းအဝေး						
၇.၁။ အစည်းအဝေး ပထမအကြိမ်						
၇.၂။ အစည်းအဝေး ဒုတိယအကြိမ်						
၇.၃။ အစည်းအဝေး တတိယအကြိမ်						
၈။ စီမံကိန်းလုပ်ငန်းခွဲ အပြီးသတ်စစ်ဆေးခြင်းအစည်းအဝေး						
၉။ လူထုစစ်ဆေးပွဲအစည်းအဝေး						

၂၄။ ကျေးရွာဖွံ့ဖြိုးရေးဦးစားပေးအစီအစဉ် (ပုံစံ-၃)

ပုံစံ - ၈ - ၃ ကျေးရွာဖွံ့ဖြိုးရေး ဦးစားပေးအစီအစဉ် (Form PC 3)

လမ်းညွှန်ချက်၊ အဆင့်(၃) ကျေးရွာမျှော်မှန်းချက်အစည်းအဝေး ပြီးဆုံးသောအခါ ကျေးရွာစီမံကိန်း အထောက်အကူပြု ကော်မတီသည် လူထုစည်းရုံးရေးမှူးအကူအညီဖြင့် ဤပုံစံကိုပြည့်စုံအောင် ဖြည့်သွင်းရမည်။

လူထုစည်းရုံးရေးမှူး/ဝန်ထမ်း အမည် ဦးစိုးစိန်

နေ့စွဲ 13. ၉. ၂၀၁၇ စက်ဝန်းအား အမှတ်ခြစ်ပါ (✓) စက်ဝန်း(၁) စက်ဝန်း(၂) စက်ဝန်း(၃) စက်ဝန်း(၄)

ပြည်နယ်/တိုင်း မကွေး မြို့နယ် ပေါက် ကျေးရွာအုပ်စု လယ်ဖို ကျေးရွာ တည်ငါးလှ

က။ အခက်အခဲအတားအဆီးများအားဆွေးနွေးခြင်း - ယခုလက်ရှိအခြေအနေတွင် ဤကျေးရွာဖွံ့ဖြိုးတိုးတက်ရေးအတွက် အဓိက အခက်အခဲအတားအဆီးများသည် မည်သည့်များဖြစ်ပါသနည်း။ (အမျိုးသား/သမီး အနည်းဆုံးအခက်အခဲ ၅ ခုစီဖော်ပြပါ)

အမျိုးသား အဖွဲ့မှ တင်ပြသောအခက်အခဲအတားအဆီးများ	အမျိုးသမီး အဖွဲ့မှတင်ပြသောအခက်အခဲအတားအဆီးများ
၁ လောကီသုံးစရံများ ပါးခြင်းကြောင့် ကျန်းမာရေးကို ထိခိုက်စေခြင်း	၁ သန့်ရှင်းသော ရေမရှိခြင်းကြောင့် ကျန်းမာရေးထိခိုက်ခြင်း
၂ ကျေးလက်ဆေးစားဆေးဝါးများ မရှိခြင်းကြောင့် ကျန်းမာရေးကုသရေးကခက်ခဲခြင်း	၂ ကလေးများ နာတွက်ပညာသင်ကြားမှု မရလျှင် မွေးမြူမှုနှုန်း မြင့်တက်ခြင်း
၃ ဘုန်းကြီးကျောင်း မရှိခြင်းကြောင့် ဘာသာရေးတွင် ကခက်ခဲခြင်း	၃ ကျန်းမာရေးဖြစ်စေရန်အတွက် လွယ်ကူလျှင်မြန်စွာ ကုသနိုင်ခြင်း
၄ လက်ရှိကျောင်းဆောင်နှင့် ကျောင်းသား/သူဦးရေ မဆီလျော်သောကြောင့် ကလေးများ ဘယ်ရုံကြပ်တည်းနေရပါသည်။	၄ လျှပ်စစ်မီး မရှိခြင်းကြောင့် ကလေးများ ခြီးပွားခြင်း
၅ လျှပ်စစ်မီး မရှိခြင်းကြောင့် ညဘက် ခွားလျှင် ခက်ခဲစေခြင်း	၅ လမ်းမကောင်းသဖြင့် ခွားလျှင် ခက်ခဲစေခြင်း

ခ။ မျှော်မှန်းခြင်း - နောင်လာမည့် (၅)နှစ် အတွင်း ကျေးရွာဖွံ့ဖြိုးရေး မျှော်မှန်းလျာထားချက်များအား တင်ပြပါ။

အမျိုးသားအဖွဲ့မှ တင်ပြသောမျှော်မှန်းချက်များ	အမျိုးသမီးအဖွဲ့မှ တင်ပြသောမျှော်မှန်းချက်များ
၁ လောကီသုံးစရံ ပေါ့များလာပါက ကျန်းမာရေးတွင် ပိုမိုကောင်းမွန်လာနိုင်ပါသည်။	၁ သန့်ရှင်းသော ရေရရှိပါက ကျန်းမာရေးကုသရေး ပိုမိုကောင်းမွန်လာနိုင်ပါသည်။
၂ ကျေးလက်ဆေးစားဆေးဝါး ပိုမိုရရှိပါက ကျန်းမာရေးကုသရေး ပိုမိုလွယ်ကူလာနိုင်ပါသည်။	၂ စာသင်ဆောင်လုံခြုံမှု ရရှိပါက ကလေးများ နာတွက်ပညာရေး တွင် ပိုမိုကောင်းမွန်လာနိုင်ပါသည်။
၃ ဘုန်းကြီးကျောင်း ရှိပါက ဘာသာရေးကုသရေးကို ကွယ်ပွဲတွင် ပိုမိုကောင်းမွန်လာနိုင်ပါသည်။	၃ ကျေးလက်ဆေးစားဆေးဝါး ပိုမိုရရှိပါက ကျန်းမာရေးဖြစ်စေရန်အတွက် လွယ်ကူလျှင်မြန်စွာ ကုသနိုင်ပါသည်။
၄ စာသင်ဆောင်နှင့် ကျောင်းသား/သူဦးရေ ဆီလျော်ပါက ကလေးများ ဘယ်ရုံကြပ်တည်းနေရခြင်း မရှိပါ။ လွယ်ကူလျှင်မြန်စွာ ကုသနိုင်ပါသည်။	၄ လျှပ်စစ်မီး ရှိပါက ပညာရေး၊ ခြီးပွားရေး တွင် ပိုမိုကောင်းမွန်လာနိုင်ပါသည်။

၅ ဗျာဉ်စစ်မီး ဂြိုဟ်တံ ဉာဏ်တွင်း သွားလာရ ဗွယ်ကူလာနိုင်စေရန်။	၅ လမ်းဆေးကင်းရေးလုပ်ငန်း သွားလာရေးပို့ချ ဗွယ်ကူလာနိုင်စေရန်။
---	---

ဂ။ လူထုစီမံကိန်း၏ လာမည့် (၄) နှစ်အတွက် အကျုံးဝင်သော ဦးစားပေး ဖွံ့ဖြိုးတိုးတက်မှု လုပ်ငန်း အစီအစဉ်များအားဖော်ပြပါ။

အဆင့်	ကျေးရွာအတွက် ဦးစားပေး ဖွံ့ဖြိုးတိုးတက်မှု လုပ်ငန်းစဉ်များ	အဆိုပြုသူ (အမျိုးသားများ/ အမျိုးသမီးများ/အမျိုးသား+ အမျိုးသမီး)	ခန့်မှန်းကုန်ကျ စရိတ်	အကျိုးခံစားခွင့်ရှိသူ ခန့်မှန်းခြေ အရေအတွက်
၁	စာသင်ကျောင်းပြုပြင်ခြင်း	အမျိုးသား + အမျိုးသမီး	၁၀,၀၀၀,၀၀၀	၂၂၈
၂	ရေကန်တူးခြင်း	အမျိုးသား + အမျိုးသမီး	၆,၀၀၀,၀၀၀	၂၂၈
၃	ဥက္ကဋ္ဌလမ်းပြုပြင်ခြင်း	အမျိုးသား + အမျိုးသမီး	၅,၀၀၀,၀၀၀	၂၂၈
၄	ဆေးပေးဆိုင်ရာဆောင်ရွက်ခြင်း	အမျိုးသား	၉,၅၀၀,၀၀၀	၂၂၈
၅				

ဃ။ လူထုစီမံကိန်း၏ လာမည့် (၄) နှစ်အတွက် အကျုံးမဝင်သော ဦးစားပေး ဖွံ့ဖြိုးတိုးတက်မှု လုပ်ငန်း အစီအစဉ်များအားဖော်ပြပါ။

အဆင့်	ကျေးရွာအတွက် ဦးစားပေး ဖွံ့ဖြိုး တိုးတက်မှု လုပ်ငန်းစဉ်များ	အဆိုပြုသူ (အမျိုးသားများ/ အမျိုးသမီးများ/အမျိုးသား+ အမျိုးသမီး)	အခန်းကဏ္ဍ
၁	ဘုန်းကြီးကျောင်းဆောက်ခြင်း	အမျိုးသမီး	
၂	ဇုန်ဆောက်ခြင်း	အမျိုးသား	
၃			
၄			
၅			

ခေါင်းဆောင်၊ ကျေးရွာစီမံကိန်းအထောက်အကူပြုကော်မတီမှ အတည်ပြုသည်။

အမည် ဦးစောလင်း လက်မှတ် ဦးစောလင်း နေ့စွဲ ၀၃-၂-၂၀၁၇
အေးမြစိန် သန်းမြင့်စိန်

၂၅။ ကျေးရွာအုပ်စုစီမံကိန်းလုပ်ငန်းခွဲရွေးချယ်ခြင်း (ပုံစံ-၄)

ပုံစံ - ၈ - ၄ ကျေးရွာအုပ်စုစီမံကိန်းလုပ်ငန်းခွဲရွေးချယ်ခြင်းပုံစံ (Form PC 4)

လမ်းညွှန်ချက်၊ စီမံကိန်းလုပ်ငန်းခွဲရွေးချယ်မှုအစည်းအဝေးပြီးနောက်တွင် ကျေးရွာအုပ်စုမှ CF/TF တို့၏ အတုအညီရယူ၍ ကျေးရွာစီတောက်ကော်မတီမှ လက်မှတ်ရေးထိုးပြီး အဆိုပါပုံစံအား ပြည့်စုံအောင်ဖြည့်သွင်းရမည်။ ဤပုံစံအား ပြည့်စုံစွာဖြည့်သွင်းပြီးပါက ကျေးရွာအုပ်စုဖွံ့ဖြိုးတိုးတက်ရေးစီမံချက်တွင် TPIC သို့ ပေးပို့ရန်အတွက် နောက်ဆက်တွဲအဖြစ် ထားရှိရမည်။ CF မှ ကျေးရွာတစ်ရွာချင်းစီ၏ စီမံကိန်းလုပ်ငန်းခွဲဆိုင်ရာ အချက်အလက်များကို MIS သို့ ထည့်သွင်းရမည်။ (ယခုစီမံကိန်းလုပ်ငန်းခွဲ မလုပ်ကိုင်သော ကျေးရွာများ မပါဝင်ပါ။)

ကျေးရွာစည်းရုံးရေးမှူး/ဝန်ထမ်းအမည် ဦးစိုးခင်
 နေ့စွဲ ၁၅. ၂. ၂၀၁၇
 မြို့နယ် မကွေး ဌာန ပေါက်
 စက်ဝန်းအားအမှတ်ဖြစ်ပေးပါ။ (✓) စက်ဝန်း(၁) စက်ဝန်း(၂) စက်ဝန်း(၃) စက်ဝန်း(၄) စက်ဝန်း(၅) စက်ဝန်း(၆) စက်ဝန်း(၇) စက်ဝန်း(၈) စက်ဝန်း(၉)
 ကျေးရွာအုပ်စု လယ်အို

ကျေးရွာအမည်	ဆောင်ရွက်မည့် လုပ်ငန်းများ	အတိုင်းအတာ	ခန့်မှန်း တိုက်ရိုက် အကျိုးခံစားခွင့် ရှိသူများ	အဆိုပြုထင်ပြုသူ	ခန့်မှန်းကုန်ကျစရိတ်			စုစုပေါင်း
					စီမံကိန်းမှ ထည့်ဝင်မှု	ကျေးရွာမှ ထည့်ဝင်မှု	အခြားထည့်ဝင်မှု (ဖော်ပြပါ) ထည့်ဝင်ငွေ အမည်/အဖွဲ့	
လယ်အို	ဒါမားသုံးအိမ် ၁၈(၂) ယု	၄' x ၄' x ၇'-၆"	၁၄၃၆	ဧကား ဧမ <input type="checkbox"/> ကျား+မ	၄၀၀၀၀၀၀	-	-	၄၀၀၀၀၀၀
လယ်အို	ဂျေဟောင်းကန် (၅၀၀၀ ဂါလံ)	၁၀' x ၁၅' x ၆'	၁၄၃၆	ဧကား ဧမ <input type="checkbox"/> ကျား+မ	၃၀၀၀၀၀၀	-	-	၃၀၀၀၀၀၀
ဂျေဟောင်းကန်	စာယင်ကျောင်း ကြမ်းခင်စောင်း	၇၂' x ၂၈'	၆၅၅	ဧကား ဧမ <input type="checkbox"/> ကျား+မ	၃၀၀၀၀၀၀	-	-	၃၀၀၀၀၀၀
တနင်္သာရီ	စာယင်ကျောင်း အုတ်နဲ့တံက	၆၁' x ၃၇' x ၅'	၂၂၈	ဧကား ဧမ <input type="checkbox"/> ကျား+မ	၆၀၀၀၀၀၀	-	-	၆၀၀၀၀၀၀

ရာထူး ကျေးရွာအုပ်စု စီ/ထောက်ကော်မတီ ဥက္ကဋ္ဌ အမည် လက်မှတ် ရက်စွဲ ၁၅. ၂. ၂၀၁၇
 ဦးစိုးခင်
 အယ်ဒီတာ/အဖွဲ့ဝင် အောင်မြင်စွာ

ပုံစံ - ၈ - ၄ ကျေးရွာအုပ်စုစီမံကိန်းလုပ်ငန်းခွဲရွေးချယ်ခြင်းပုံစံ (Form PC 4)

လမ်းညွှန်ချက်၊ စီမံကိန်းလုပ်ငန်းခွဲရွေးချယ်မှုအစည်းအဝေးပြီးနောက်တွင် ကျေးရွာအုပ်စုမှ CFTFကို၏ အကူအညီရယူ၍ ကျေးရွာစီထောက်ကော်မတီမှ လက်မှတ်ရေးထိုးပြီး အဆိုပါပုံစံအား ပြည့်စုံအောင်ဖြည့်သွင်းရမည်။ ဤပုံစံအား ပြည့်စုံစွာဖြည့်သွင်းပြီးပါက ကျေးရွာအုပ်စုမှပြီးစီးတက်ရေးစီမံချက်တွင် TPIC သို့ ပေးပို့ရန်အတွက် နောက်ဆက်တွဲအဖြစ် ထားရှိရမည်။ CF မှ ကျေးရွာတစ်ရွာချင်းစီ၏ စီမံကိန်းလုပ်ငန်းခွဲဆိုင်ရာ အချက်အလက်များကို MIS သို့ ထည့်သွင်းရမည်။ (ယခုနစ်စီမံကိန်းလုပ်ငန်းခွဲ မလုပ်ကိုင်သော ကျေးရွာများ မပါဝင်ပါ။)

ကျေးရွာစည်းရုံးရေးမှူး/ဝန်ထမ်းအမည် ဦးဦးခန့်

နေ့စွဲ ၁၅ . ၂ . ၂၀၁၇

မြန်မာ့စာပေ/တိုင်း မကွေး မြို့နယ် ပေါက်

စက်ဝန်းအားအမှတ်ခြစ်ပေးပါ။ (✓) စက်ဝန်း(၁) စက်ဝန်း(၂) စက်ဝန်း(၃) စက်ဝန်း(၄) စက်ဝန်း(၅)

ကျေးရွာအုပ်စု လဟာရီလုံ

ကျေးရွာအမည်	ဆောင်ရွက်မည့် လုပ်ငန်းများ	အတိုင်းအတာ	ခန့်မှန်း တိုက်ရိုက် အကျိုးခံစားခွင့် ရှိသူများ	အဆိုပြုထင်ပြုသူ	ခန့်မှန်းကုန်ကျစရိတ်			စုစုပေါင်း
					စီမံကိန်းမှ ထည့်ဝင်မှု	ကျေးရွာမှ ထည့်ဝင်မှု	အခြားထည့်ဝင်မှု (ဖော်ပြပါ) ထည့်ဝင်ငွေ အမည်/အဖွဲ့	
သဂုဇင်းကြီး	စာသင်ကျောင်း စာအောင်အစီအစဉ် ချဲ့ခြင်း	17' x 28 x 12'	၂၅၅	<input type="checkbox"/> ကျား <input type="checkbox"/> မ <input checked="" type="checkbox"/> ကျား+မ	2500000	-	-	2500000
သဂုဇင်းကြီး	ကြမ်းစင်းလေး ခြင်း	၉၇' x ၂၈'	၂၅၅	<input type="checkbox"/> ကျား <input type="checkbox"/> မ <input checked="" type="checkbox"/> ကျား+မ	2500000	-	-	2500000
				<input type="checkbox"/> ကျား <input type="checkbox"/> မ <input type="checkbox"/> ကျား+မ				
				<input type="checkbox"/> ကျား <input type="checkbox"/> မ <input type="checkbox"/> ကျား+မ				

ရာထူး ကျေးရွာအုပ်စု စီ/ထောက်ကော်မတီ ဥက္ကဋ္ဌ အမည် လက်မှတ် ရက်စွဲ ၁၅ . ၂ . ၂၀၁၇

ဦးစွန်းစွန်း ဆန်းဖြူစိန်

ဒေါ်သန်းမြင့်စိန်

၂၆။ အစည်းအဝေးမှတ်တမ်းများ

(၁) ကျေးရွာပထမအကြိမ်အစည်းအဝေးမှတ်တမ်း

ကျေးရွာ ပထမအကြိမ်အစည်းအဝေး

ရက်စွဲ " ၁၅ . ၂ . ၂၀၁၇

အချိန် " ၉:၂၀ နံနက်

ရေရာ " စာသင်ကျောင်းအတွင်း

အစည်းအဝေးတွင် အုပ်ချုပ်ရေးမှူးမှ ကျေးရွာလူထုအား လူထုဗဟိုပြုစီမံကိန်း အကြောင်းအရာ အဖွဲ့အဖွဲ့အဖွဲ့အဖွဲ့ စီမံကိန်း လူထုဗဟိုပြုစီမံကိန်း ရုံးမှ ဝန်ထမ်းများမှ စီမံကိန်း အကြောင်း အသေးစိတ် ဖြောင့်ပြခဲ့ပါသည်။ အစည်းအဝေးတွင် တက်ရောက်သူ ကျား (၃၃) ၊ မ (၂၃) ၊ အမျိုးသမီး (၅၆) တက်ရောက်ကြပါသည်။ စီမံကိန်းကလေးအတွင်း ဆောင်ရွက်ရမည့် လုပ်ငန်း အသေးစိတ်အား ဤပြောပြပြီးနောက် အမျိုးသား / အမျိုးသမီး အုပ်စုများ ခွဲ၍ လူထု ဆန်းစစ်ခြင်းလုပ်ငန်းများ (PRA Tools) အား ပြုလုပ်ကြပြီး (လူမှုရေး နှင့် အရေးအကြောင်း အမြင် ပြစေပုံ ၊ ရာသီဥတုပြဿနာ ၊ ခန္ဓာအကြွယ်ဝမှု အဆင့်သတ် မှတ်ခြင်း ၊ ဗဟိုဌာနဆိုင်ရာ ပိုင်ဆိုင်မှုပြဿနာ ၊ ဗဟိုဌာနများ) အား ဆွေးနွေးခြင်း နှင့် ဆန်းစစ်ခြင်းများ နှင့်အတူ ဆောင်ရွက်ခဲ့ကြပါသည်။

ကျေးရွာစောင့်ရှောက်ရေးအဖွဲ့ချုပ်တွင် အိမ်ခြေ (၅၁) ဤသည်အတွက်

ကျား - ၄၁) ဦး ၊ မ - ၄၁) ဦးကို မဲဆန္ဒဖြင့် ဆွေးချယ်ခဲ့ပါသည်။ အစည်းအဝေးမှာ (၂) ရက်တာ ကလေးဖြစ်ပြီး နောက် ဝက်ညှို့ အတွက် အစည်းအဝေးကျင်းပမည့်အချိန် ကိုယ်တိုင် မှတ်ကြပြီး အစည်းအဝေးအား မပျက်မကွက် တက်ရောက်ကြစေရန် ဖြောင့်ပြပြီး အစည်းအဝေးကို ရက်သိမ်းခဲ့ပါသည်။

အစည်းအဝေးပြီးနောက် ၁၅.၂.၂၀
ကျေးရွာ

(၂) ကျေးရွာဒုတိယအကြိမ်အစည်းအဝေးမှတ်တမ်း

ကျေးရွာဒုတိယအကြိမ် အစည်းအဝေး

ကျ.စွဲ " ၁၃.၂.၂၀၁၇
 အချိန် " ၁၁:၃၀ ရုံးချိန်
 ၈၃၅ " " စာသင်ကျောင်း

အစည်းအဝေးပြုလုပ်ရာတွင် ကျား (၁၆)၊ မ (၂၀)၊ ခုစုပေါင်း (၃၆) ဦး
 တက်ရောက်ခဲ့ပါသည်။ ယခင်ကျေကပြုလုပ်ခဲ့သော လူထုဆန်းစစ်ခြင်း (PRA Tools)
 အားလုံးပြန်လည်တင်ပြကြပါသည်။ ထို့နောက် ကျေးရွာရှိ ပြဿနာ / အခက်အခဲ / အဝေးအခါး၊
 ဧည့်သည်များနှင့် ဖွံ့ဖြိုးရေးလုပ်ငန်းစဉ်များကို ကျေးရွာလူထုကိုဦးဆောင်ဆွေးနွေးဆွေးနွေး
 ဖြင့် ဆွေးနွေးခဲ့ပါသည်။ စွမ်းရည်စမ်းစစ်ခြင်း ဖွံ့ဖြိုးရေးလုပ်ငန်းများ ရွေးချယ်ရာတွင် မဲဆုတ်ဖြင့်
 စတင်ကျ ရွေးချယ်ခဲ့ပါသည်။ ပထမဒုတိယအကြိမ်အစည်းအဝေးလုပ်ငန်းများ၊ လူထုဖော်ပြစီမံကိန်း
 ၏ အကျိုးစဉ်အစော စီမံကိန်းလုပ်ငန်းများ၊ ရန်ပုံငွေထောက်ပံ့မည် စံနှုန်းသတ်မှတ်ချက်များ
 နှင့် အကျိုးစဉ်များကိုလည်း သေချာပြောဆိုခဲ့ပါသည်။

ကျေးရွာစီမံကိန်းကော်မတီ ရွေးချယ်ရာတွင်လည်း ကော်မတီတိုင်းကို မဲဆုတ်ဖြင့်
 စတင်ကျ ရွေးချယ်ခဲ့ပါသည်။ ထို့နောက် ကော်မတီဝင်များ ဝတ်ပြုရန်အတွက် အစည်းအဝေး
 ခြင်း နှင့် အဖွဲ့လိုက် ဝတ်စုံများ ရိုက်ကူးမှတ်တမ်းတင်ကာ အစည်းအဝေးကို ဂုဏ်သိမ်းခဲ့ပါသည်။

အစည်းအဝေးပြီးဆုံးချိန် " ၄:၁၀
 ကျ.လည်

(၃) ကျေးရွာအုပ်စုပထမအကြိမ်အစည်းအဝေးမှတ်တမ်း

မကွေးတိုင်းဒေသကြီး၊ ပေါက်မြို့နယ်

ကျေးရွာအုပ်စုစီမံကိန်းလုပ်ငန်းခွဲဦးစားပေးရွေးချယ်ခြင်းနှင့်ရုံးပုံငွေခွဲဝေခြင်း၊

ကျေးရွာအုပ်စုအထောက်အကူပြုကော်မတီများ ရွေးချယ်ခြင်း

ကျေးရွာအုပ်စု။ ။ လယ်စိုက်...ကျေးရွာအုပ်စု

အစည်းအဝေးပြုလုပ်သည့်နေရာ။ ။ လယ်စိုက် ဘုန်းကြီးကျောင်းမဝင်ဇလီ

အစည်းအဝေးကျင်းပသည့်ရက်စွဲ။ ။ ၁၅ . ၂ . ၂၀၁၇

အကြောင်းအရာ။ ။ကျေးရွာဦးစားပေးလုပ်ငန်းရွေးချယ်ခြင်းနှင့်ရုံးပုံငွေခွဲဝေခြင်း၊ကျေးရွာအုပ်စုကော်မတီရွေးချယ်ခြင်း။

အစည်းအဝေးတက်ရောက်သူများ။ ။ကျေးရွာ(၄)ရွာမှကျေးရွာစီ/ထောက် ကော်မတီဝင်များဖြစ်သော ကျေးရွာစီ/ထောက် ကော်မတီ(၈)ဦး၊စာရင်းကိုင်(၄)ဦး၊ဝေဖန်အကြံပြုတိုင်ကြားရေးဆပ်ကော်မတီ(၇)ဦး၊ စုစုပေါင်း(၁၉)ဦး၊အမျိုးသား(၁၁)ဦး ၊ အမျိုးသမီး(၈)ဦး၊ စေတနာ့ဝန်ထမ်း(-)ဦး

ဆွေးနွေးချက်များ

ဆွေးနွေးချက်(၁)။ ။ပထမဦးစွာကျေးရွာ(လယ်စိုက်)ရွာမှကျေးရွာဆပ်ကော်မတီဝင်()ဦးပူးပေါင်းပြီးအုပ်စုကော်မတီဖွဲ့စည်းခြင်းအားညှိနှိုင်းဆွေးနွေးခြင်း

ဆွေးနွေးချက်(၂)။ ။လူထုစည်းရုံးရေးမှူးမှလုပ်ငန်းရွေးချယ်ပုံနှင့်ရုံးပုံငွေခွဲဝေခြင်းနည်းလမ်းများအားရှင်းလင်းပြောကြား ဆွေးနွေးခြင်း

ဆုံးဖြတ်ချက်များ

လူထုဗဟိုပြုစီမံကိန်းမှတိုက်ရိုက်ထောက်ပံ့သောရုံးပုံငွေဖြင့်ကျေးရွာ(၄)ရွာမှညီညွတ်စွာပူးပေါင်းပါဝင်ပြီးစီမံကိန်းအကောင်အထည်ဖော်ဆောင်ရွက်ရန်ကျေးရွာအုပ်စုစီ/ထောက်ကော်မတီအားရွာ(၄)ရွာမှအမှန်တကယ်ဆောင်ရွက်နိုင်သူများအား ညှိနှိုင်းရွေးချယ်ရန် ဆုံးဖြတ်ကြပါသည်။

သဘောတူညီမှုများ

(၁)ကျေးရွာ(၄)ရွာမှကျေးရွာစီမံကိန်းအထောက်အကူပြုကော်မတီဝင်များအားအုပ်စုကော်မတီဖြစ်သောကျေးရွာအုပ်စုစီ/ထောက်ကော်မတီဥက္ကဋ္ဌ(ကျား၁)(မ)နှင့်အဖွဲ့ဝင်()ဦး၊အုပ်စုဘဏ္ဍာရေးကော်မတီတွင် ဥက္ကဋ္ဌ(၁)ဦး၊ ငွေကိုင်(၁)ဦး၊ကျေးရွာမှစာရင်းကိုင်(၄)ဦးအားအဖွဲ့ဝင်အဖြစ်သတ်မှတ်ရွေးချယ်ရန်
(၂)အုပ်စုကော်မတီများမှကျေးရွာဖွံ့ဖြိုးရေးအတွက်လိုအပ်သောစီမံကိန်းလုပ်ငန်းခွဲများကိုပြန်လည်စစ်ဆေးဆွေးနွေးခြင်းများပြုလုပ် ရွေးချယ်ခြင်းများကိုသဘောတူညီကြပါသည်။

နောက်ဆက်တွဲ (၄) ခြားနားသောအပိုင်းများအတွက်ဦးစားပေးဖွံ့ဖြိုးရေးလုပ်ငန်းစဉ် အနှစ်ချုပ်

မူရင်းသည်အား VPSC တွင်ထားရှိရပါမည်။ အခြားဌာနများနှင့်ညှိနှိုင်းရန်အတွက်မိတ္တူအား TPIC သို့ ပို့ ရပါမည်။ MIS data အနေဖြင့်သွင်းရန်မလိုအပ်ပါ။

အဆင့်	လုပ်ငန်း	မည်သူဦးစားပေးလဲ	ကျေးရွာမှတာဝန်ခံသူ (သို့) အုပ်စု	ပြင်ပမှမည်သူထောက်ပံ့မလဲ
၁	၁၃၃:ကြီးကျောင်း စတင်ပြင်ဆင်	အမျိုးသမီး	-	-
၂	ရောင်စောက် ဖွင့်	အမျိုးသား		
၃				
၄				
၅				
၆				
၇				

ပို့ဆောင်ရေးဦးစီးဌာန

ဒီဇင်ဘာ ၂၀၂၃

၃	၄	၅	၀	၂	၃	၄	၅	၀

စီးပွားရေးစံနှုန်းစာရင်း

စာရင်းစစ်စစ်စာရင်း

၂၈။ ကျေးရွာဖွံ့ဖြိုးရေးအစီအစဉ်ဆောင်ရွက်မှုမှတ်တမ်းဓာတ်ပုံများ



ပထမအကြိမ် ကျေးရွာအစည်းအဝေးဆောင်ရွက်မှုမှတ်တမ်းဓာတ်ပုံ



ပထမအကြိမ် ကျေးရွာအစည်းအဝေးဆောင်ရွက်မှုမှတ်တမ်းဓာတ်ပုံ



အမျိုးသမီး/သားများ၏ ကျေးရွာဖွံ့ဖြိုးရေးလုပ်ငန်းစဉ်များ ရွေးချယ်မှုမှတ်တမ်းခါတ်ပုံ



အမျိုးသမီး/သားများ၏ ကျေးရွာဖွံ့ဖြိုးရေးလုပ်ငန်းစဉ်များ ရွေးချယ်မှုမှတ်တမ်းခါတ်ပုံ



ကော်မတီဝင်များကို မဲပေးစနစ်ဖြင့် ရွေးချယ်ခြင်းမှတ်တမ်းခါတ်ပုံ



ကျေးရွာစီမံခန့်ခွဲမှုအဖွဲ့ဝင်များ ရွေးချယ်ပြီးစီးမှုမှတ်တမ်းခါတ်ပုံ



လူထုဗဟိုပြုစီမံကိန်း

ကျေးလက်လူထုအခြေပြု ၊ ဖွံ့ဖြိုးမှုကိုတိုးရှေးရှု

လူထုဗဟိုပြုစီမံကိန်းရုံး၊ အင်းတော (တောင်စု)၊ ပေါက်မြို့နယ်၊ မကွေးတိုင်းဒေသကြီး။

ရုံးဖုန်း-၀၆၂၄၅၃၅၈

www.cdd.drdmyanmar.org