

ပြည်ထောင်စုသမ္မတမြန်မာနိုင်ငံတော်အစိုးရ

စိုက်ပျိုးရေး၊ မွေးမြူရေးနှင့်ဆည်မြောင်းဝန်ကြီးဌာန

ကျေးလက်ဒေသဖွံ့ဖြိုးတိုးတက်ရေးဦးစီးဌာန

ပေါက်မြို့နယ်



လူထုဗဟိုပြုစီမံကိန်း

National Community Driven Development Project



ကျေးရွာဖွံ့ဖြိုးရေးအစီအစဉ်

Village Development Plan (VDP)

ပေါက်မြို့နယ်၊ လယ်အိုကျေးရွာအုပ်စု၊ လယ်အိုကျေးရွာ

၂၀၁၇ခုနှစ်

# မာတိကာ

အကြောင်းအရာ	စာမျက်နှာ
၁။ မြို့နယ်ပြင်မြေပုံ	၃
၂။ အုပ်စုမြေပုံ`	၄
၃။ အုပ်စုတွင်ပါဝင်သောကျေးရွာများစာရင်း	၄
၄။ ကျေးရွာသမိုင်းကြောင်း(ကျေးရွာအခြေခံအချက်အလက်များ)	၅
၅။ လူထုပူးပေါင်းပါဝင်သော လူမှုဆန်းစစ်ခြင်းနှင့်အကဲဖြတ်ခြင်းလုပ်ငန်းစဉ် (PSA/PRA) အကျဉ်းချုပ်ဇယား	၆
၆။ လူမှုရေး နှင့် အရင်းအမြစ်ပြင်မြေပုံ	၇
၇။ လူမှုရေး နှင့် အရင်းအမြစ်ပြင်မြေပုံသုံးသပ်ချက်	၇
၈။ ဥစ္စာနေကြွယ်ဝမှုအဆင့် သတ်မှတ်ချက်ပြပုံ	၈
၉။ ဥစ္စာနေကြွယ်ဝမှုအဆင့်သတ်မှတ်ချက်ဇယားသုံးသပ်ချက်	၈
၁၀။ အရင်းအမြစ် အသုံးပြုမှုနှင့်ထိန်းချုပ်မှု	၉
၁၁။ အရင်းအမြစ် အသုံးပြုမှုနှင့်ထိန်းချုပ်မှု သုံးသပ်ချက်	၉
၁၂။ ရာသီခွင်ပြဇယား	၁၀
၁၃။ ရာသီခွင်ပြဇယားသုံးသပ်ချက်	၁၀
၁၄။ ပင့်ကူအိမ်ပြပုံ (ကျား၊မ)	၁၁
၁၅။ ပင့်ကူအိမ်သုံးသပ်ချက် (ကျား၊မ)	၁၁
၁၆။ အဖွဲ့အစည်းချိတ်ဆက်မှုပြပုံ	၁၂
၁၇။ အဖွဲ့အစည်းချိတ်ဆက်မှုပြပုံသုံးသပ်ချက်	၁၂
၁၈။ အမျိုးသမီး၊ အမျိုးသားများ၏အခက်အခဲပြဿနာများ	၁၃
၁၉။ အမျိုးသမီး၊ အမျိုးသားများ၏ မျှော်မှန်းချက်များ	၁၃
၂၀။ ဦးစားပေးလုပ်ငန်းများရွေးချယ်ခြင်းဇယား	၁၄
၂၁။ ကော်မတီဝင်များစာရင်း	၁၅
၂၂။ ကျေးရွာအချက်အလက်များ (ပုံစံ-၁)	၁၇
၂၃။ စီမံကိန်းအချိန်ဇယား (ပုံစံ-၂)	၂၀
၂၄။ ကျေးရွာဖွံ့ဖြိုးရေးဦးစားပေးအစီအစဉ် (ပုံစံ-၃)	၂၁
၂၅။ ကျေးရွာအုပ်စုစီမံကိန်းလုပ်ငန်းခွဲရွေးချယ်ခြင်း (ပုံစံ-၄)	၂၄
၂၆။ အစည်းအဝေးမှတ်တမ်းများ	၂၆
၂၇။ ကဏ္ဍအလိုက်ဦးစားပေးဖွံ့ဖြိုးရေးလုပ်ငန်းစဉ်များ	၂၉
၂၈။ ကျေးရွာဖွံ့ဖြိုးရေးအစီအစဉ်ဆောင်ရွက်မှုမှတ်တမ်းဇယား	၃၂

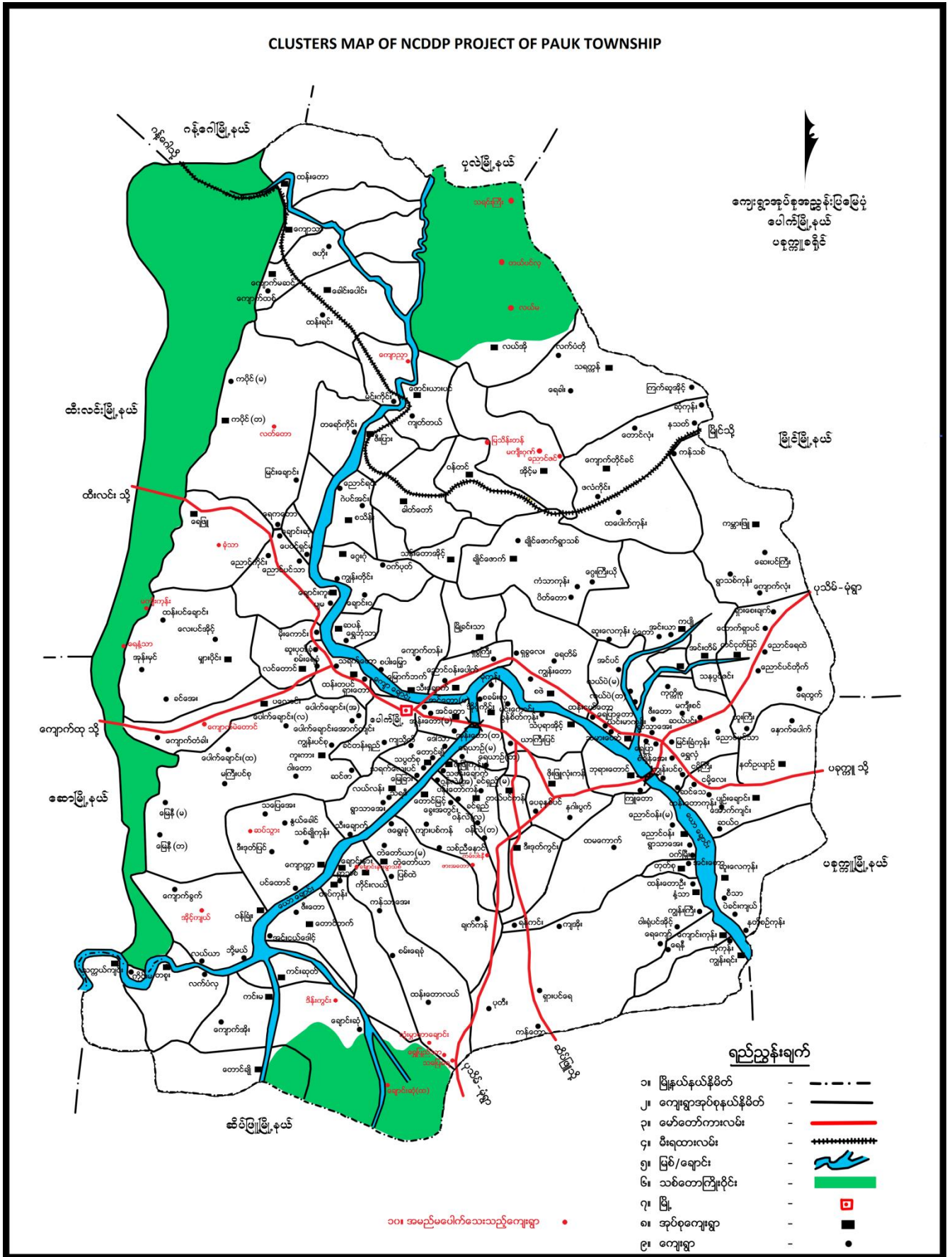

၂။ ကျေးရွာအုပ်စုမြေပုံ

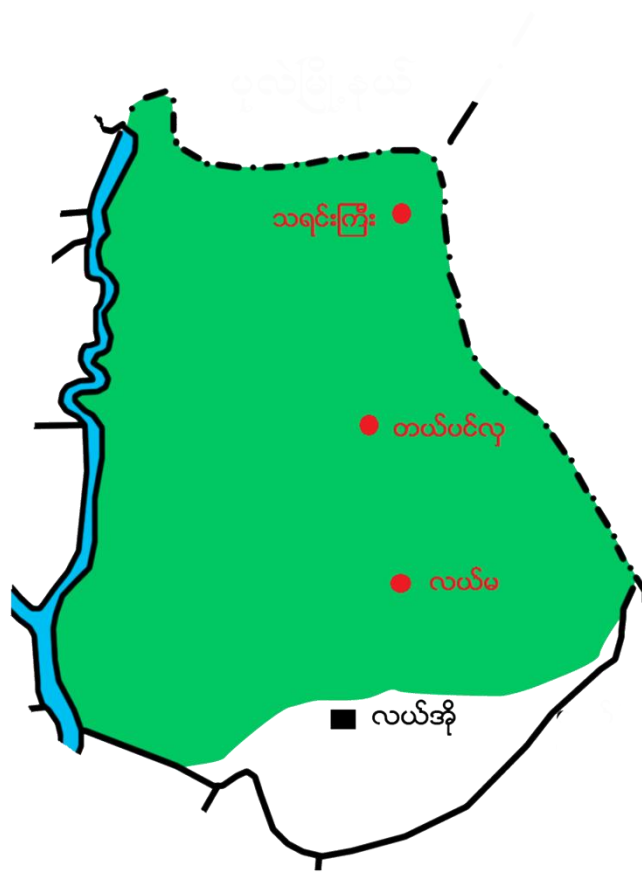

၃။ အုပ်စုတွင်ပါဝင်သောကျေးရွာစာရင်း

- (၁) လယ်အို
- (၂) လယ်မ
- (၃) တယ်ပင်လှ
- (၄) သရင်းကြီး



၄။ ကျေးရွာသမိုင်းကြောင်း (ကျေးရွာအခြေခံအချက်အလက်များ)

ရက်စွဲ ၉-၂-၂၀၁၇

လယ်ဗိုလျှော့ရွာနယ်စု

လယ်ဗိုလျှော့ရွာ

ကျေးတိုင်းဒေသကြီး ပေါက်မြို့နယ် လယ်ဗိုလျှော့ရွာ ဗဟိုကျေးရွာဌာန အကြံဆုံး  
သမိုင်းကို ယခုရောက်ရှိလာသော မြို့နယ်မှ- လူထု ဗဟိုမြို့ အဖွဲ့ အစည်း အား  
လက် ရှမ်း မှီတမ္ဘာ တစ်ပြု အပ် ပါ သည်။

ပေါက်မြို့နယ်-ပေါက်မြို့ တည်စမှ ပင်-ပေါက်မြို့ မြောက်ပိုင်း မှာ ရွာငယ်လေး  
လေးရွာ သာ ရှိ ကြောင်း ရှေး သူတော်ကောင်းကြီး များ မြောမြ ဤ သိရှိ မှတ်သား ထား ကို  
တင်ပြ ရခြင်းဖြစ် ပါ သည်။

(၁) လယ်ဗိုလျှော့(၂) နယ် သက်ရွာ(၃) ကျောက်မဆင်ရွာ(၄) စသိန်း ရွာ-၄င်းလေးရွာ

သာရှိ ကြောင်း ရှေး သူတော်ကောင်းကြီး များ မြောမြ ဤ သိရှိ ရပါသည်။  
လယ်ဗိုလျှော့ရွာတွင် ရှေးမြန်မာမင်းတို့ လက်ထက်က - သိရသလောက် တင်ပြရပါ  
လျှင်- သီပေါမင်း လက်ထက်၌ သီပေါမင်းသည် ရတနာပုံ နေပြည်တော် ဆိုင်ရာ နိုင်ငံမှာ  
ရှိသော ရွာသူကြီးတို့ အား- အတွင်းဝန် ရှာဖွေ ခန့်အပ်ရန် အရည်အချင်း စစ်ဆေး  
သော အခါ ဆက်ပေါင်းစုံ ဂူထောင့် ပေါင်းစုံ တော်သော လယ်ဗိုလျှော့ရွာသူကြီး ဦးစကား ကို  
သဘောကျကာ ထို လယ်ဗိုလျှော့ရွာသူကြီး ဦးစကား အား ပေါက်ထီး ပေါက်မဆင် ဆို မြင်ခြင်း  
ခံရ၍ အတွင်းဝန် ရာထူး ခန့်အပ်ခြင်း ရွှေထီးဆောင်းခံရခြင်း ထို့ကြောင့် ရွာသူကြီး  
ဦးစကား အဖြစ်မှ သည် အတွင်းဝန် ဦးစကား ဟု အမည်တွင် လာသည်။

၄င်း နောက် သီပေါမင်း ပါတော်မူသော အခါ အတွင်းဝန် ဦးစကား သည် ရရာလက်  
နှက် ဗျာဒုစုဆောင်း က အင်္ဂလိပ်နယ် ချဲ့တို့ အား တော်လှန် တိုက်ခိုက် ရင်း မိမိရပ်  
ရွာသို့ ပြန်လာပြီး မိမိ ရွာ အနီးရှိ ကြီးမား ကျယ်ဝန်းသော ကောင်ကုန်းကြီး တခုကို  
ခံတပ်ပြု၍ အင်္ဂလိပ်နယ် ချဲ့တို့ အား တော်လှန်သည်ကို အစွဲပြုသောကြောင့် အတွင်းဝန်  
ဦးစကား အဖြစ်မှ ပို၍ စကား ဟု ယခုတိုင် အမည်တွင်နေသည်ဟု သိရှိရပါသည်။

မှတ်ချက်- ယခုလက်ရှိ ရွာလယ်ကုံးသည် ပို၍ စကား ခံတပ်စခန်း လုပ်ခဲ့ကြောင်း သိရှိရပါသည်။  
ထို လယ်ဗိုလျှော့ ရွာဟောင်း မှတ်သား စရာမှာ များစွာ တင်ပြစရာရှိပါသည်  
ရွာ၏ မြောက်ဘက်၌ မိုင်လောက် အကွာမှာ ကိုးဖော်ဘွား အရှင်သခင် ကိုးမြို့ရှင် နန်းတည်

ရာ နတ် နန်း ယခု အထိ မြင်တွေ့နိုင်ပါသည်။  
လယ်ဗိုလျှော့ ရွာ ဌာန သူတော်ကောင်းကြီး များ မြောကြား သဲသော စကားရပ်မှာ ယခုတိုင် နှောင်း  
ရက်များ ရနေတိုင် မြောကြား လျှောက်ရှိ ပါသည် ထို စကားမှာ - နဝဂုဏ် ကိုးမြို့ နှင့် ပြည်စုံသော -  
ဘုရား ကိုး သူ - ယင်းတို့ ရင်းကံ ကိုးကံ - နဝင်း တည်ရာ နှုတ် - ကိုးမြို့ ကို အပိုင်စား သည်  
ကို ယလား နှင့် ကိုး ဝါး အပိုင် - ကိုးမြို့ရှင် နန်း တည်ရာ လယ်ဗိုလျှော့ စာလေး မြစ်ကြောင်း  
တင်ပြ အပ် ပါ သည်။



၅။ လူထုပူးပေါင်းပါဝင်သော လူမှုဆန်းစစ်ခြင်းနှင့်အကဲဖြတ်ခြင်းလုပ်ငန်းစဉ် (PSA/PRA)

အကျဉ်းချုပ်ဇယား

၅။ လူထုပူးပေါင်းပါဝင်သော လူမှုဆန်းစစ်ခြင်းနှင့် အကဲဖြတ်ခြင်းလုပ်ငန်းစဉ် (PSA/PRA) ကျဉ်းချုပ်

ပေါက်မြို့နယ်

လယ်ခိုအုပ်စု

လယ်ခိုကျေးရွာ

ဇ.စွဲ " ၈.၂.၂၀၁၇

စဉ်	အကြောင်းအရာ	ရက်စွဲ	ဦးတည်ချက်	တက်ရောက်သူ			အဓိကဆွေးနွေးချက်များ
				ကျား	မ	ပေါင်း	
၁။	လူမှုရေး နှင့် စရင်းကမ္ဘာခြေခြေ	၂၀၁၆.၆.၈	ရပ်မိရပ်မများ၊ ချမ်းသာ အယောင်အလတ်၊ ဖွမ်းပါး၊ အဖွမ်းပါးစုံ၊ လူငယ်အုပ်စုများ	၉၇	၆၆	၁၆၃	ဒီမိုကရေစီ၊ အခြေခံအဆောက်အအုံများ၊ လမ်းပန်းဆက်သွယ်ရေး၊ လယ်ယာမြေများ၊ မြစ်စရောင်းများ
၂။	ဥစ္စာစနစ်အကျိုးစီးပွား အထောက်အကူပြုချက်	၂၀၁၆.၆.၈	ရပ်မိရပ်မများ၊ ချမ်းသာ အယောင်အလတ်၊ ဖွမ်းပါး၊ အဖွမ်းပါးစုံ၊ လူငယ်အုပ်စုများ	၉၇	၆၆	၁၆၃	ကွဲပြားသော လူမှုစီးပွားရေး၊ အမျိုးအမျိုးမျိုး၊ အမျိုးသားများ နှင့် အမျိုးသမီးများ၏ မတူ ကွဲပြားသော အသုံးပြု နှင့် အရင်းအမြစ်များ အပေါ် ထိန်းချုပ်ခြင်း။
၃။	ပိုင်ဆိုင်မှု ပြုသုံးမှုအခြေ	၂၀၁၆.၆.၈	ရပ်မိရပ်မများ၊ ချမ်းသာ အယောင်အလတ်၊ ဖွမ်းပါး၊ အဖွမ်းပါးစုံ၊ လူငယ်အုပ်စုများ	၉၇	၆၆	၁၆၃	အမျိုးသမီးများ နှင့် အမျိုးသားများ ပိုင်ဆိုင်မှု ဖြစ်ထိန်းချုပ်ထားသည့် မိုင်ဆိုင်မှု (ယို) အရင်းအမြစ်များ၊ အခြေခံအဆောက်အအုံများ နှင့် လူမှုအုပ်စုများ ကွဲပြားခြားနားခြင်း။
၄။	စာဖတ်ပုံစံပြုပြင်မှု	၂၀၁၆.၆.၈	ရပ်မိရပ်မများ၊ ချမ်းသာ အယောင်အလတ်၊ ဖွမ်းပါး၊ အဖွမ်းပါးစုံ၊ လူငယ်အုပ်စုများ	၉၇	၆၆	၁၆၃	စာဖတ်ပုံစံ၊ စိုက်ပျိုးရေး၊ အ.စ.၊ လုပ်ငန်းများ၊ မွေးမြူရေး၊ လုပ်ငန်း၊ အစားအစာရရှိမှုများ နှင့် ပွဲစားများ
၅။	ပင်ကိုယ်အသုံးအပြုအခြေ	၂၀၁၆.၆.၈	ရပ်မိရပ်မများ၊ ချမ်းသာ အယောင်အလတ်၊ ဖွမ်းပါး၊ အဖွမ်းပါးစုံ၊ လူငယ်အုပ်စုများ	၉၇	၆၆	၁၆၃	အမျိုးသားများ နှင့် အမျိုးသမီးများ တစ်တူတူ နှင့် အရင်းအမြစ်နှင့် မရှိသည့် အကြောင်းအရာများ
၆။	မင်းပုံစံ	၂၀၁၆.၆.၈	ရပ်မိရပ်မများ၊ ချမ်းသာ အယောင်အလတ်၊ ဖွမ်းပါး၊ အဖွမ်းပါးစုံ၊ လူငယ်အုပ်စုများ	၉၇	၆၆	၁၆၃	ကျေးရွာအတွင်း နှင့် ပြင်ပရှိ အဖွဲ့အစည်းများ၊ မည်ကဲ့သို့ သောလုပ်ငန်းများ၊ အတွက်မည်သည့် အဖွဲ့များ နှင့် ချိတ်ဆက်လုပ်ကိုင်မှု







၈။ ဥစ္စာဓနကြွယ်ဝမှုအဆင့် သတ်မှတ်ချက်ပြပုံ

ဥစ္စာဓနကြွယ်ဝမှု သတ်မှတ်ချက်ဇယား		အိမ်ခြေ (ပြကျ)	
လမတ်အို			
ဒါမျိုးဒါစား	ဒါဆင့်သတ်မှတ်ချက်	အိမ်ထောက်စု မေ့စရာမဟုတ်	ရာခိုင်နှုန်း
ချမ်းသာ	ယာ/လယ် (၁၀) ဧက၊ ကျေးရွာ၊ (၅) ဧကခန့်၊ ဆိုင်ကယ်၊ ဆိုက်၊ ယာ၊ ယာပိုင် ဆိုင်ခန့်	၂၀	၇%
အလယ် အလတ်	လယ်/ယာ (၅) ဧက၊ ဆိုင်ကယ်၊ ခိုင်းခွာ ၁-၂ ခန်း၊ ထိုက်၊ ဝက်ကြက်၊ နနုပင် ငယ်စွေ	၄၀	၁၄%
နွမ်းပါး	လယ်/ယာ မရှိ၊ ကျေးရွာ၊ မြို့၊ ကြက်၊ ဝက် အနည်းငယ်စွေ၊ သက်ကယ်၊ ပေါက်ကပ်၊ ခင်း၊ ခိုင်းခိုင်း နနုပင် ငယ်စွေ	၂၂၅	၇၉%
စုစုပေါင်း		၂၈၅	၁၀၀%

၉။ ဥစ္စာဓနကြွယ်ဝမှုအဆင့်သတ်မှတ်ချက်ဇယားသုံးသပ်ချက်

လယ်အိုင်ကုန်စည် : လယ်အိုင်ကျေးရွာ  
 ဥစ္စာဓန ကြွယ်ဝမှုဇယား  
 ဆွေးနွေးခြင်းနှင့် ဆန်းစစ်ခြင်း

- ကျေးရွာတွင် နွမ်းပါးသူ (၂၂၅) နှင့် အိမ်ထောင်စုကြီးမားသူ
- ဆင်းရဲနွမ်းပါးသူများသည် ကျား၊ ခု၊ စား၊ ယာ လုပ်ကိုင်သော  
 ကြောင့်၊ ပုံမှန်ဝင်ငွေပမာဏ၊ သားယဇ်ကျေးရွာအစိုက်မလုံ  
 လောက်ခြင်း (စာအိမ်နှင့် အပြည့်စုံစာပမာဏရှိခြင်း။)
- စိပ်ကန်ကမ္ဘာ့ ကာဗိုနာဗိုလ်စွေ ကျေးရွာတွင် နွမ်းပါးသူတွေကို  
 ဦးစားပေးကလွယ်ကူစေပေးမည်။
- ကျေးရွာထဲ ကျား၊ ခုကို ကျားအိမ်ထောင်စုကြီးမားသူများက  
 ဆင်းရဲနွမ်းပါးသူများကို ထိုးတက်စေမည်။
- ပညာရေးရှိသူ၊ အလုပ်ကိုင်စွမ်းရည်ကောင်းသူပါးခြင်း၊ ပုံမှန်ဝင်ငွေ  
 ပမာဏရှိသူ၊ ကြောင့်ဖြစ်မည်။
- အလုပ်ကိုင်စွေ ဦးစားပေးခြင်း၊ အားပေးစည်းရုံးခြင်း၊  
 ဆွေးနွေးတိုင်ပင်ခြင်း စွေ ဖြစ်လုပ်မည်။  
 သူတို့ ကြောသောကောင်းစွေကို လက်ခံ နှုတ်ထုတ်ပေးမည်။



၁၀။ အရင်းအမြစ် အသုံးပြုမှုနှင့်ထိန်းချုပ်မှု



၁၁။ အရင်းအမြစ် အသုံးပြုမှုနှင့်ထိန်းချုပ်မှု သုံးသပ်ချက်

ပိုင်ဆိုင်မှုပြသပုံသဏ္ဍာန်

စားနွေးခြင်း နှင့် ဆန်းစစ်ခြင်း

ပေါက်ဖို့သုတ် , လယ်အုပ်အုပ်စု , လယ်အုံခွာ

- \* လယ်ထွန်စက် , ကား , ဘောလုံးကွင်းကမျိုးသားသုံး
- \* ယက္ကန်း , အင်ဂျင်နာကမျိုးသမီးသုံး
- \* အိမ် , အုန်းဇွန်ကျောင်း , အုရားစေတီ , စာသင်ကျောင်း , ခေတုပေးခန်း နှင့် စာကြည့်တိုက် (ကမျိုးသား , ကမျိုးသမီး) သုံး
- \* အရင်းအမြစ်အသုံးပြုမှုကို ကျွန်ုပ်တို့ သုံးသပ်ခြင်း များကသာထိန်းချုပ်ထားပါသည်။
- \* ကမျိုးသမီးစေတနာဖြင့် ကမျိုးသားစေတနာဖြင့် ချုပ်ချယ်စဉ်းစားမှု ပြုလုပ်ထားပါသည်။
- \* ကမျိုးသမီးများကို လက်တွေ့သို့ ပို့ဆောင်ခြင်းဖြင့် စေတနာဖြင့် ချုပ်ချယ်ပါသည်။



၁၂။ ရာသီခွင်ပြဇယား

**လပတ်အိုကျေးရွာ၊ ရာသီခွင်ပြဇယား**

အခြေအနေအရာ	ဇန်နဝါရီ	ဖေဖော်ဝါရီ	မတ်	ဧပြီ	မေ	ဇွန်	ဇူလိုင်	ဇူလိုင်	စက်တင်ဘာ	အောက်တိုဘာ	နိုဝင်ဘာ	ဒီဇင်ဘာ
စိုက်ပျိုးရေး	၇၇၇၇	၇၇၇၇	၇၇၇၇					၇၇၇	၇၇၇၇	၇၇၇	၇၇	၇၇
မွေးမြူရေး	၇၇၇	၇၇၇	၇၇၇	၇၇၇၇၇၇	၇၇၇၇၇	၇၇၇	၇၇၇	၇၇၇	၇၇၇	၇၇၇	၇၇၇	၇၇၇
ပွဲတော်							△△	△△	△△△△	△△△△	△△△△	△△
ဝင်ရောက်မှု	၀၀	၀၀	၀၀	၀၀	၀၀	၀၀၀	၀	၀	၀	၀	၀၀၀၀၀	၀၀၀၀
ကျန်မာရေး	xxx	xxx	xxx	xxx	xxx	xxx	xxx	xxx	xxx	xxx	xxx	xxx
ရာသီဥတု												
လက်သွယ်ရေး	xx	xx	xx	xxx	xxxx	xxxxx	xxxxx	xxx	xx	xx	xx	xx

၁၃။ ရာသီခွင်ပြဇယားသုံးသပ်ချက်

**လပတ်အိုကျေးရွာ  
ရာသီခွင်ပြဇယား**

**ဆွေးနွေးခြင်းနှင့် ဆန်းစစ်ခြင်း**

- \* စပါး၊ ပဲ၊ ပြောင်း၊ နွမ်း၊ ဓနိကစိုက်ပျိုး၊
- \* ဣန္ဒြေ၊ ဆိတ်၊ ဝေဟ၊ ဩဇာ၊ နေ၊ ငယ်ရွေး
- \* ရာသီပွဲတော်၊ ဓမ္မ၊ မင်္ဂလာ
- \* ဝင်ရောက်မှုနှုန်း၊ ဇွန်လေများ
- \* ကျန်မာရေး အသင့်အတင့်ကောင်၊
- \* ရာသီဥတု - ရာသီဥတုအတိုက်အခတ်ကောင်၊
- \* လက်သွယ်ရေး လမ်း၊ မကောင်၊



၁၄။ ပင့်ကူအိမ်ပြင် (ကျားမ)

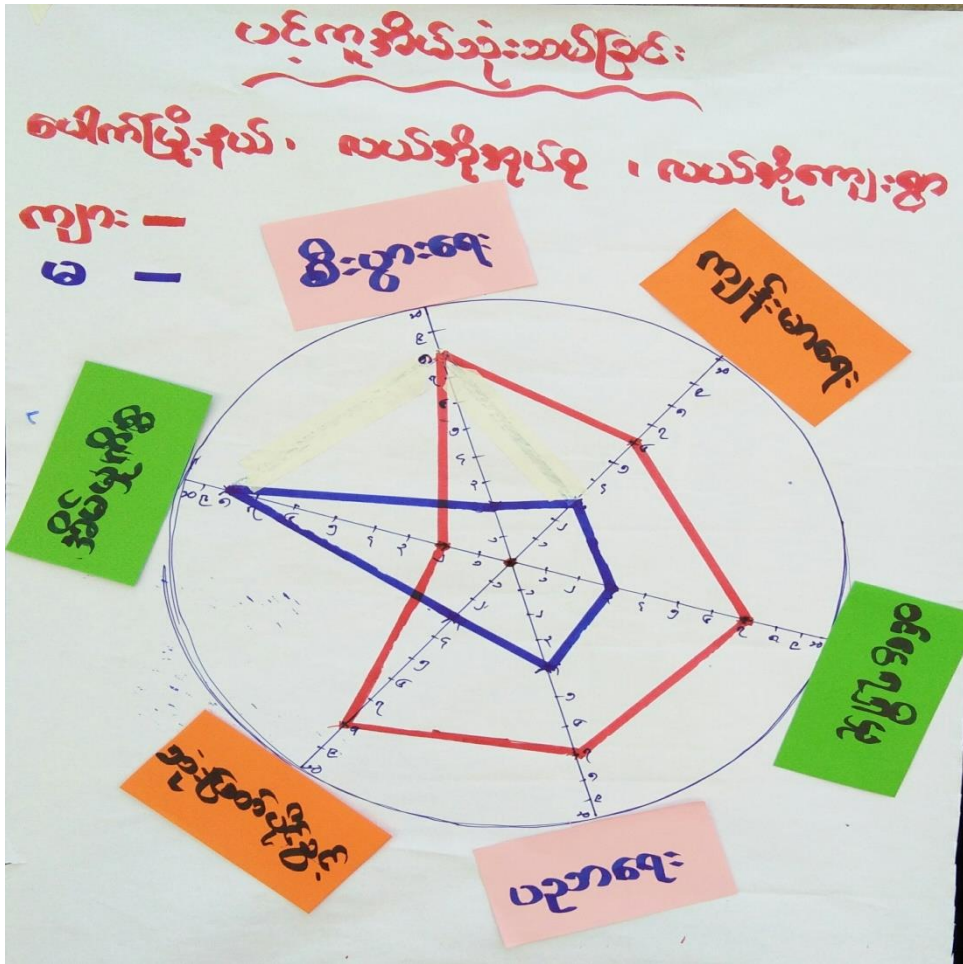

၁၅။ ပင့်ကူအိမ်သုံးသပ်ချက် (ကျားမ)

လယ်အုံရွာ ပင့်ကူအိမ်သုံးသပ်ခြင်း  
ကလေးရေးခြင်း နှင့် ဆားစစ်ခြင်း  
 \* အမျိုးသမီးများ၏ ဂုဏ်သိက္ခာနှင့် ဆုံးဖြတ်ချက်  
 ချနိုင်ခွင့်အား မှတ်တမ်း  
 တိုးတက်ရေးအဖွဲ့အစည်း အမျိုးသားများကလေး  
 စွဲခေါ်ရန်  
 အမျိုးအတွက် အာရုံစိုက်မှုကို ဖော်တီးပေးရန်  
 တူညီသော ဂုဏ်သိက္ခာပေးခြင်းဖြင့်  
 အမျိုးသမီးများ လက်စွဲခေါ်မည်။







၁၈။ အမျိုးသမီး၊ အမျိုးသားများ၏အခက်အခဲပြဿနာများ

ပြဿနာ \* အခက်အခဲ \* အစားအစား  
လယ်ရှိအုပ်စု \* လယ်ရှိကျေးရွာ -၆

- > လမ်းပန်းဆက်သွယ်ရေးအခက်အခဲ
- > သောက်စရာ၊ သုံးစွဲရန် ဂရုစိုက်ခြင်း...
- > ဒီဇယ်ဇရပ်စ်၊ ဝန်ထောက်ရေး ခက်ခဲခြင်း။
- > ကျန်းမာရေးစောင့်ရှောက်မှုအားနည်းခြင်း
- > အဟန့်အတားအခက်အခဲများရှိခြင်း။
- > လျှပ်စစ်မီး၊ မရှိသောကြောင့် ပညာရေး၊ ကျန်းမာရေး၊ ဝန်ထောက်ရေး၊ ဝန်ထောက်ရေး
- > ပညာရေး အားနည်းခြင်း။

လယ်အုပ်စုကျေးရွာ၊ ပေါက်ဖွဲ့ (က)  
ပြဿနာစာရင်း

- \* လမ်းမကောင်းတာ (ပြဿနာ) (ရွာတွင်းကမ်း၊ အဖွင့်) ရွာတွင်းပတ်ဝန်းကျင်
- \* ကျောင်းဆောင်တွင် ဝန်ထောက်ရေးအခက်အခဲ
- \* အရက်သောက်ခြင်းကြောင့် အကျိုးအမြတ်
- \* စိုက်ပျိုးရေးအခက်အခဲကြောင့် အကျိုးအမြတ်
- \* ဒီဇယ်ဇရပ်စ်၊ ဝန်ထောက်ရေးအခက်အခဲ
- \* အခက်အခဲများ

၁၉။ အမျိုးသမီး၊ အမျိုးသားများ၏ မျှော်မှန်းချက်များ

မျှော်မှန်းချက် ၉.၂.၂၀၁၇  
လယ်ရှိအုပ်စု \* လယ်ရှိကျေးရွာ -၆

- လမ်းပန်းဆက်သွယ်ရေးအခက်အခဲများလျှော့ချရန်
- သောက်စရာ၊ သုံးစွဲရန် ပိုမိုရရှိရန်
- အသက်မွေးဝမ်းကြောင်းအခက်အခဲများလျှော့ချရန်
- ကျန်းမာရေးစောင့်ရှောက်မှုအခက်အခဲများလျှော့ချရန်
- ပညာရေးအခက်အခဲများလျှော့ချရန်
- လျှပ်စစ်မီးရရှိရန်
- ပညာရေးဆိုင်ရာအခက်အခဲများလျှော့ချရန်

(၁၇) မျှော်မှန်းချက်  
ပေါက်ဖွဲ့ရွာ \* လယ်ရှိအုပ်စု \* လယ်ရှိကျေးရွာ

- \* ကမ်းခြေ၊ ကျောင်းဆောင်၊ စိုက်ပျိုးရေး၊ အကျိုးအမြတ်
- \* ကျောင်းဆောင်တွင် ဝန်ထောက်ရေးအခက်အခဲများလျှော့ချရန်
- \* အရက်သောက်ခြင်းကြောင့် အကျိုးအမြတ်
- \* စိုက်ပျိုးရေးအခက်အခဲကြောင့် အကျိုးအမြတ်
- \* ဒီဇယ်ဇရပ်စ်၊ ဝန်ထောက်ရေးအခက်အခဲများလျှော့ချရန်
- \* အခက်အခဲများလျှော့ချရန်



ဦးစားပေးလုပ်ငန်း ရွေးချယ်ခြင်းဇယား

ပေါက်ဖွဲ့နယ် , လယ်စိုက်ပျော် , လယ်အိုင်ကျေးရွာ ၈.၂.၂၀၁၇

ဦးစားပေး

လုပ်ငန်းစဉ်

မဲအရေအတွက်

၁	လမ်းပြင်ခြင်း (က+မ)	၆၄၆
၃	အဝတ်တွင်းတူးခြင်း (က+မ)	
၅	လျှပ်စစ်မီးခက် (က+မ)	၂၇၁
		၅၀
၂	စာသင်ကျောင်းပြင်ဆင်ခြင်း (က+မ)	၅၁၂
၇	အသက်မွေးဝမ်းကြောင်းသင်တန်း (မ)	၁၆
၆	စာကြည့်တိုက် (မ)	၂၁
၄	အများသုံးကိမ်သာ (စာသင်ကျောင်း) (က)	၁၀၄



၂၁။ ကော်မတီဝင်များစာရင်း

(၁) ကျေးရွာစီမံကိန်းအထောက်အကူပြုကော်မတီဝင်များစာရင်း

၇။ စီမံကိန်းအထောက်အကူပြု ကျေးရွာကော်မတီဝင်များစာရင်း

ပေါက်မြို့နယ်

လယ်အုံအုပ်စု

လယ်အုံကျေးရွာ

ဧ. ၉ - ၂ - ၂၀၁၇

စဉ်	အမည်	ကျား / မ	ရာထူး / တာဝန်
၁။	ဦးဌေးဇွဲ	ကျား	ကျေးရွာ စီ/ထောက် ဥက္ကဋ္ဌ
၂။	ဒေါ်ခိုင်စို	မ	ကျေးရွာ စီ/ထောက် ဥက္ကဋ္ဌ
၃။	ဦးပိုးသန်း	ကျား	စောင့်ကြည့်၊ ကြီးကြပ်ရေး ဆယ်ကော်မတီ
၄။	ဒေါ်တင်ဆင့်	မ	စောင့်ကြည့်၊ ကြီးကြပ်ရေး ဆယ်ကော်မတီ
၅။	ဒေါ်ခင်ဝင်းအေး	မ	စောင့်ကြည့်၊ ကြီးကြပ်ရေး ဆယ်ကော်မတီ
၆။	ဦးနိုင်လင်း	ကျား	ဝယ်ယူရေး ဆယ်ကော်မတီ
၇။	ဦးတင်ဌေး	ကျား	ဝယ်ယူရေး ဆယ်ကော်မတီ
၈။	ဒေါ်ခွယ်ခွယ်စို	မ	ဝယ်ယူရေး ဆယ်ကော်မတီ
၉။	ဦးစန်းကြိုင်	ကျား	လည်ယာ်ရေးနှင့် ပြင်/ထိန်းဆယ်ကော်မတီ
၁၀။	ဦးကျော်ရဲအောင်	ကျား	လည်ယာ်ရေးနှင့် ပြင်/ထိန်းဆယ်ကော်မတီ
၁၁။	ဒေါ်ဌေးဌေး	မ	လည်ယာ်ရေးနှင့် ပြင်/ထိန်းဆယ်ကော်မတီ
၁၂။	ဦးကျော်နိုင်	ကျား	ဝေဖန်/ကြံပြုတိုင်ကြား ဖြေရှင်းရေး ကော်မတီ
၁၃။	ဒေါ်စန်းလှိုင်	မ	ဝေဖန်/ကြံပြုတိုင်ကြား ဖြေရှင်းရေး ကော်မတီ
၁၄။	ဦးကော်မင်းအောင်	ကျား	ကျေးရွာ စေတနာ့ဝန်ထမ်း
၁၅။	ဒေါ်ဌေးနိုင်	မ	ကျေးရွာ စေတနာ့ဝန်ထမ်း
၁၆။	ဦးခင်ဇွဲ	ကျား	ကျေးရွာဌေးဇွဲကြိုင်
ကော်မတီဝင်အရေအတွက်		၉	၇
			၁၆ - စေတနာ



(၂) ကျေးရွာအုပ်စုစီမံကိန်းအထောက်အကူပြုကော်မတီဝင်များစာရင်း

စီမံကိန်းအထောက်အကူပြု ကျေးရွာအုပ်စုကော်မတီဝင်များစာရင်း

စာရင်းအကျဉ်းချုပ်

လက်မှတ်

စဉ်	အမည်	ကျား / မ	ကျေးရွာ	ရထူး / တာဝန်
၁။	ဒေါ်သန်းမြင့်စိန်	မ	တည်ငယ်လှ	အုပ်စုစီမံကော်မတီ ဥက္ကဋ္ဌ
၂။	ဦးဌေးဌေး	ကျား	လယ်အိုင်	အုပ်စုစီမံကော်မတီ ဥက္ကဋ္ဌ
၃။	ဦးဆွေဝင်း	ကျား	လယ်မ	ဘဏ္ဍာရေးဆက်စက်မတီ ဥက္ကဋ္ဌ
၄။	ဒေါ်ချိုဂျီ	မ	လယ်အိုင်	ဘဏ္ဍာရေးဆက်စက်မတီ မစွမ်းစာရင်းဌာန
၅။	ဦးမဲဦး	ကျား	အရှင်ကြီး	ဘဏ္ဍာရေးဆက်စက်မတီ မစွမ်းစာရင်း
၆။	ဦးစမင်ဌေး	ကျား	လယ်အိုင်	ဘဏ္ဍာရေး စာရင်း
၇။	ဦးကြံဆွန်း	ကျား	အရှင်ကြီး	ဘဏ္ဍာရေး စာရင်း
၈။	ဦးဒိုင်လင်း	ကျား	တည်ငယ်လှ	ဘဏ္ဍာရေး စာရင်း
၉။	ဦးသန်းသစ်ဝင်း	ကျား	လယ်မ	ဘဏ္ဍာရေး စာရင်း
၁၀။	ဒေါ်လှိုင်ကြည်	မ	အရှင်ကြီး	ကျေးရွာအုပ်စုကော်မတီမစွမ်းစာရင်း
၁၁။	ဒေါ်မာဝင်း	မ	လယ်မ	ကျေးရွာအုပ်စုကော်မတီမစွမ်းစာရင်း
၁၂။	ဦးစက်လင်းစာကင်	ကျား	တည်ငယ်လှ	ကျေးရွာအုပ်စုကော်မတီမစွမ်းစာရင်း



၂၂။ ကျေးရွာအချက်အလက်များ (ပုံစံ-၁)

ပုံစံ - ၈ - ၁ ကျေးရွာအခြေခံအချက်အလက်များ (Form PC 1)

လယ်ဉာဏ်ရှင်၊ ကျေးရွာတစ်ရွာသို့ ပထမဆုံးမိတ်ဆက်ခရီး သွားရောက်သောအခါ လူထုစည်းရုံးရေးမှူးသည် ကျေးရွာ ခေါင်းဆောင်များအား ကျေးရွာအချက်အလက်များကို မေတ္တာရပ်ခံ၍ တောင်းခံရသည်။ ဤအချက်အလက်များကို စီမံကိန်း မိတ်ဆက်အစည်းဝေးမတိုင်မီတောင်းခံရမည်။ စီမံကိန်းမိတ်ဆက်အစည်းဝေးတွင် လူထုစည်းရုံးရေးမှူးသည် ဤအချက်အလက် များအား စစ်ဆေးပြီး မှန်ကန်အောင်ပြုလုပ်ရမည်။ ပြီးနောက်တွင် လူထုစည်းရုံးရေးမှူးမှ သတင်းအချက်အလက်ထံသို့ Tablets မှ တဆင့် ဖြည့်သွင်းရမည်။

ကျေးရွာခေါင်းဆောင် အမည် ဦးဝင်းမြင့်	ကျေးရွာခေါင်းဆောင်၏ ဖုန်းနံပါတ် ၀၇-၇၈၇၄၇၂၁၈၈	လူထုစည်းရုံးရေးမှူး၏ အမည် ဒေါ်စိုစို
မြည်နယ်၊တိုင်းဒေသကြီး မကွေး	မြို့နယ် ပေါက်မြို့	ကျေးရွာအုပ်စု လယ်စို
		ကျေးရွာ လယ်စို

က။ လူဦးရေ

လူမျိုးစု	အိမ်ထောင်စုအရေအတွက်	ကိုးကွယ်သည့်ဘာသာ	အိမ်ထောင်စုအရေအတွက်
လူမျိုးစု (၁) --- မဃာ	၃၂၈	ဘာသာ (၁) --- ဗုဒ္ဓ	၃၂၈
လူမျိုးစု (၂) -----		ဘာသာ (၂) -----	
လူမျိုးစု (၃) -----		ဘာသာ (၃) -----	
လူမျိုးစုရော -----		ဘာသာရော -----	
အခြား	အရေအတွက်		
မသန်စွမ်းသူများ	၁၂		
သက်ကြီးရွယ်အိုများ (၆၅ နှစ် နှင့် အထက်)	၄၀		
စစ်ဘေးရှောင်	-		

လူဦးရေ	အမျိုးသား (အရေအတွက်)	အမျိုးသမီး (အရေအတွက်)
လူဦးရေ		
လူမျိုးစု (၁) -----	၇၂၁	၇၁၅
လူမျိုးစု (၂) -----		
လူမျိုးစု (၃) -----		
အခြား		
အိမ်ထောင်စုဦးစီး	၃၀၂	၂၆

၁၄၃၆



(ခ) အခြေခံအဆောက်အအုံ အသုံးအဆောင်များ

စာသင်ကျောင်း	အမှတ် ခြံပေါ	ကျန်းမာရေး	အမှတ် ခြံပေါ	ဘာသာရေး အဆောက် အအုံများ	အမှတ် ခြံပေါ
အထက်တန်းကျောင်း	<input type="checkbox"/>	ဆေးရုံ	<input type="checkbox"/>	ဂေဟီ	<input checked="" type="checkbox"/>
အလယ်တန်းကျောင်း	<input checked="" type="checkbox"/>	ကျန်းမာရေးဌာန	<input type="checkbox"/>	ဘုန်းကြီးကျောင်း	<input checked="" type="checkbox"/>
မူလတန်းကျောင်း	<input type="checkbox"/>	ကျန်းမာရေးဌာနခွဲ	<input checked="" type="checkbox"/>	ဟိန္ဒူဘုရားကျောင်း	<input type="checkbox"/>
မူကြိုကျောင်း	<input type="checkbox"/>	ဆေးပေးခန်း	<input type="checkbox"/>	ခရစ်ယာန်ကျောင်း	<input type="checkbox"/>
အခြား	<input type="checkbox"/>	အခြား	<input type="checkbox"/>	ဗလီ	<input type="checkbox"/>
				အခြား	<input type="checkbox"/>
မှတ်ချက် အလယ်တန်းကျောင်းခွဲ		မှတ်ချက်		မှတ်ချက်	

(ဂ) ကျွမ်းကျင်သူများမှတ်တမ်း (ကျေးရွာတွင်နေထိုင်သော သို့မဟုတ် တခြားရွာမှလာရောက်သော ကျွမ်းကျင်သူများ)

	(၁) စာသင်ကျောင်း		(၂) ကျန်းမာရေး		(၃) လက်မှုပညာရှင်			
	ရွာတွင်နေ ထိုင်သူ	အခြားရွာမှ လာသူ	ရွာတွင်နေ ထိုင်သူ	အခြား ရွာမှ လာသူ		ရွာတွင် နေထိုင်သူ	အခြားရွာ မှလာသူ	
မူလတန်းပြဆရာ/မ	<input checked="" type="checkbox"/>	<input checked="" type="checkbox"/>	ဆရာဝန်	<input type="checkbox"/>		လက်သမား	<input checked="" type="checkbox"/>	<input type="checkbox"/>
အထက်တန်းပြဆရာ/မ	<input type="checkbox"/>	<input type="checkbox"/>	လက်ထောက် ကျန်းမာရေးမှူး	<input type="checkbox"/>		ပန်းရံ	<input checked="" type="checkbox"/>	<input type="checkbox"/>
အလယ်တန်းပြဆရာ/မ	<input type="checkbox"/>	<input checked="" type="checkbox"/>	အမျိုးသမီးကျန်းမာရေး ဆရာမ	<input type="checkbox"/>		လှုပ်စစ်ကျွမ်းကျင်၊ မီးသမား	<input checked="" type="checkbox"/>	<input type="checkbox"/>
မူကြိုဆရာ/မ	<input type="checkbox"/>	<input type="checkbox"/>	ဘားစွားဆရာမ	<input type="checkbox"/>	<input checked="" type="checkbox"/>	ရေပိုက်သူလ်သူ	<input checked="" type="checkbox"/>	<input type="checkbox"/>
အခြား	<input type="checkbox"/>	<input type="checkbox"/>	ပြည်သူ့ကျန်းမာရေးလုပ်သား	<input type="checkbox"/>	<input type="checkbox"/>	စက်ပြင်ဆရာ	<input checked="" type="checkbox"/>	<input type="checkbox"/>
မှတ်ချက် K-G-9			မှတ်ချက်			မှတ်ချက်		

(ဃ) ကျေးရွာသို့ ရောက်ရှိနိုင်သည့် လမ်းအခြေအနေ / ကျေးရွာတစ်ရွာသည် ၎င်း၏ ကျေးရွာအုပ်စုနှင့် ဆက်သွယ်ထားသော လမ်းအခြေအနေ (အောက်ပါတို့ကိုပိုင်းပါ)

ကျောက်ကြမ်းလမ်း      ကတ္တရာလမ်း      ကွန်ကရစ်လမ်း      မော်တော်ဆိုင်ကယ်လမ်း  
 ကျောက်ခင်းလမ်း      မြေသားလမ်း      လူသွားလမ်း      အခြား \_\_\_\_\_

(င) ကျေးရွာဖွံ့ဖြိုးမှုစီမံချက်

- (၁) လူထုပတ်ဝန်းကျင်ထိခိုက်မှုမရှိစေရန် ဤကျေးရွာတွင်ကျေးရွာဖွံ့ဖြိုးမှု စီမံချက်ရှိခဲ့ပါသလား? ပိုင်းပါ  
ရှိပါသည်/မရှိပါ/မသိပါ
- (၂) ရှိခဲ့ပါလျှင် ဤစီမံချက်ကို မည်သည့် ခုနှစ်တွင်ပြင်ဆင်ခဲ့ပါသနည်း? နှစ်-----/မသိပါ
- (၃) ဤစီမံချက်ကို ဖြည့်ဆည်းပေးရန်အတွက် ဖြည့်ဆည်းပေးရန်အတွက် ဖြည့်ဆည်းပေးရန်အတွက် ဖြည့်ဆည်းပေးရန်အတွက် ပြုခဲ့ပါသည်/မပြုခဲ့ပါ /မသိပါ

(စ) ခရီးအကွာအဝေး

(၁) ဤကျေးရွာ၏ပဟိုမှ ၎င်းကျေးရွာအုပ်စု၏ပဟိုအထိ ခရီးမိုင်မည်မျှကွာဝေးသနည်း? မိုင်-----/မသိပါ

(၂) ဤကျေးရွာမှ ၎င်းကျေးရွာအုပ်စုပဟိုအထိ သွားလာရာတွင်ကြာမြင့်သည့်အချိန်။

ခြောက်သွေ့ရာသီတွင်ကြာချိန်----- ထော်လာဂျီ/မော်တော်ဆိုင်ကယ်/ခြေလျင်/လား/မော်တော်ဘုတ်/  
အခြား-----

မိုးရာသီတွင်ကြာချိန်----- ထော်လာဂျီ/မော်တော်ဆိုင်ကယ်/ခြေလျင်/လား/မော်တော်ဘုတ်/  
အခြား-----

(ဆ) ပတ်ဝန်းကျင်ဆိုင်ရာ သဘာဝဘေးအန္တရာယ်

ဤကျေးရွာတွင် ရေကြီးခြင်းကဲ့သို့ သဘာဝဘေးအန္တရာယ်ကျရောက်ဖူးခြင်း ရှိပါသလား။

မရှိပါ  ရှိပါသည် ရှိလျှင်ဖော်ပြပါ -----

(ဇ) ကျေးရွာတွင် ဖွဲ့စည်းထားသော အဖွဲ့အစည်းများ

လူထုပဟိုပြုစီမံကိန်းမတိုင်မီ ဤကျေးရွာတွင် ကျေးရွာဖွံ့ဖြိုးရေးအတွက် အစိုးရ (သို့) ရွာသားများကိုယ်တိုင်(သို့) စီမံကိန်းတစ်ခုခုမှ ဖွဲ့စည်းထားသည့် အဖွဲ့အစည်းများရှိပါသလား။

(၁) ကျေးရွာအုပ်စု-----

(၂) -----

(ဈ) အထွေထွေအုပ်ချုပ်ရေး ဦးစီးဌာန (GAD) မှ မှတ်တမ်းတင်ထားခြင်း

ဤကျေးရွာသည် အထွေထွေအုပ်ချုပ်ရေး ဦးစီးဌာန (GAD) မှ မှတ်တမ်းတင်ထားမှု ရှိပါသလား။

မရှိပါ  ရှိပါသည်

ကျေးရွာခေါင်းဆောင်

အမည် ဒွါးထွန်းမောင်

လက်မှတ် [Signature] နေ့စွဲ ၈. ၂. ၂၀၁၇

လူထုစည်းရုံးရေးမှူး

အမည် ဒွါးစိုးသိန်း

လက်မှတ် [Signature] နေ့စွဲ ၈. ၂. ၂၀၁၇



၂၃။ စီမံကိန်းအချိန်ဇယား (ပုံစံ-၂)

ပုံစံ - ၈ - ၂ - စီမံကိန်းစက်ဝန်းအချိန်ဇယား (PC 2)

လမ်းညွှန်ချက်၊ သက်ဆိုင်ရာလူထုစည်းရုံးရေးမှူး/လက်ထောက်နည်းပညာမှူးများမှ စီမံကိန်းစက်ဝန်းအဆင့်တစ်ခုစီပြီးစီးတိုင်း ကျေးရွာနှင့် ကျေးရွာအုပ်စုအတွက် ဤပုံစံကို ဖြည့်သွင်းရမည်။

စည်းရုံးရေးမှူး/ဝန်ထမ်း အမည် ဦးစိုးခိုင်

နေ့စွဲ ၈.၂.၂၀၁၇ စက်ဝန်းအားအမှတ်ခြစ်ပါ  စက်ဝန်း(၁)  စက်ဝန်း(၂)  စက်ဝန်း(၃)  စက်ဝန်း(၄)

ပြည်နယ်/တိုင်း မကွေး၊ မြို့နယ် ဝေါက်၊ ကျေးရွာအုပ်စု လယ်စိုက်၊ ကျေးရွာ လယ်စိုက်

စီမံကိန်းဆောင်ရွက်မှုအဆင့်များ	နေ့စွဲ		အစည်းအဝေးတွင်တက်ရောက်သူအရေအတွက်			
	စတင်သည့်နေ့	ပြီးဆုံးသည့်နေ့	အမျိုးသားအရေအတွက်	အမျိုးသမီးအရေအတွက်	အိမ်ထောင်စုအရေအတွက်	လူမျိုးစုတက်ရောက်သူအရေအတွက်နှင့် လူမျိုးစုအမည်
၁။ ကျေးရွာစီမံကိန်း မိတ်ဆက်အစည်းအဝေး	၈.၂.၂၀၁၇	၈.၂.၂၀၁၇	၉၇	၆၆	၁၆၃	၁၆၃   ဗမာ
၂။ ကျေးရွာဖွံ့ဖြိုးရေး စီမံချက်ရေးဆွဲခြင်းအစည်းအဝေး	၉.၂.၂၀၁၇	၉.၂.၂၀၁၇	၉၀	၇၂	၁၆၂	၁၆၂   ဗမာ
၃။ ကျေးရွာအုပ်စု လုပ်ငန်းဆုံးဖြတ်ချက်ချသည့်အစည်းအဝေး	၁၅.၂.၂၀၁၇	၁၅.၂.၂၀၁၇	၁၁	၈	၁၉	၁၉   ဗမာ
၄။ မြို့နယ်အဆင့် စီမံကိန်းရေးဆွဲရေးနှင့် အကောင်အထည်ဖော်ရေးကော်မတီ၏ စီမံကိန်း သုံးသပ်မှုအစည်းအဝေး	၂၇.၂.၂၀၁၇	၃.၃.၂၀၁၇	မလို	မလို	မလို	မလို
၅။ မြို့နယ် စီမံကိန်းရေးဆွဲရေးနှင့် အကောင်အထည်ဖော်ရေး ကော်မတီ၏ဆုံးဖြတ်မှုကို ရွာသို့ အသိပေးအကြောင်းကြားသည့် အစည်းအဝေး						

၆.၂။ ဝယ်ယူရေးအစီအစဉ် ရေးဆွဲခြင်း						
၆.၃။ ဘဏ္ဍာရေးကုန်ကျမှု လျာထားအစီအစဉ် ရေးဆွဲခြင်း						
၆.၄။ ပြင်/ထိန်းအစီအစဉ် ရေးဆွဲခြင်း						
၇။ စီမံကိန်းလုပ်ငန်းခွဲ တိုးတက်မှု စောင့်ကြည့်အစည်းအဝေး						
၇.၁။ အစည်းအဝေး ပထမအကြိမ်						
၇.၂။ အစည်းအဝေး ဒုတိယအကြိမ်						
၇.၃။ အစည်းအဝေး တတိယအကြိမ်						
၈။ စီမံကိန်းလုပ်ငန်းခွဲ အပြီးသတ်စစ်ဆေးခြင်းအစည်းအဝေး						
၉။ လူထုစစ်ဆေးခွဲအစည်းအဝေး						



၂၄။ ကျေးရွာဖွံ့ဖြိုးရေးဦးစီးဌာန (ပုံစံ-၃)

ပုံစံ - ၈ - ၃ ကျေးရွာဖွံ့ဖြိုးရေး ဦးစီးဌာနအစဉ် (Form PC 3)

လမ်းညွှန်ချက်၊ အဆင့်(၃) ကျေးရွာမှိုက်မှန်းချက်အစဉ်အစား ပြီးဆုံးသောအခါ ကျေးရွာစီမံကိန်း အထောက်အကူပြု ကော်မတီသည် လူထုစည်းရုံးရေးမှူးအကူအညီဖြင့် ဤပုံစံကိုပြည့်စုံအောင် ဖြည့်သွင်းရမည်။

လူထုစည်းရုံးရေးမှူး/ဝန်ထမ်း အမည် ဦးစိုးခိုင်

နေ့စွဲ ၉ . ၂ . ၂၀၁၇ စက်ဝန်းအား အမှတ်ခြစ်ပါ (✓)  စက်ဝန်း(၁)  
 စက်ဝန်း(၂)  စက်ဝန်း(၃)  စက်ဝန်း(၄)

မြည်နယ်/တိုင်း <u>မကွေး</u>	မြို့နယ် <u>စပါးကဲ</u>	ကျေးရွာအုပ်စု <u>လယ်ပို့</u>	ကျေးရွာ <u>လယ်ပို့</u>
-----------------------------	------------------------	------------------------------	------------------------

က။ အခက်အခဲအတားအဆီးများအားဆွေးနွေးခြင်း - ယခုလက်ရှိအခြေအနေတွင် ဤကျေးရွာဖွံ့ဖြိုးတိုးတက်ရေးအတွက် အဓိက အခက်အခဲအတားအဆီးများသည် မည်သည့်များဖြစ်ပါသနည်း။ (အမျိုးသား/သမီး အနည်းဆုံးအခက်အခဲ ၅ ခုစီဖော်ပြပါ)

အမျိုးသား အဖွဲ့မှ တင်ပြသောအခက်အခဲအတားအဆီးများ	အမျိုးသမီး အဖွဲ့မှတင်ပြသောအခက်အခဲအတားအဆီးများ
၁ လမ်းမကောင်း ဘုတ်လှည့် ဘေးလားစားခက်ခဲမှုရှိသည်။	၁ လမ်းမကောင်းဘုတ်လှည့် ဘေးလားစားခက်ခဲမှုရှိသည်။
၂ လက်ရှိကျောင်း စတင်၌ပင် ကျောင်းသားပုဂ္ဂိုလ်များ စာမေးပွဲ စာမေးပွဲကြောင့် ကလေးများစာမေးပွဲကြောင့် စာမေးပွဲ မရှိပါ။	၂ စာမေးပွဲစာမေးပွဲ မရှိပါ။ ကျန်းမာရေး မကောင်းထိခိုက်မှု မကောင်းပါ။
၃ စာမေးပွဲစာမေးပွဲ မရှိပါ။ ကျန်းမာရေး မကောင်းထိခိုက်မှု မကောင်းပါ။	၃ စာမေးပွဲစာမေးပွဲ မရှိပါ။ ကျန်းမာရေး မကောင်းထိခိုက်မှု မကောင်းပါ။
၄ လျှပ်စစ်မီးမရရှိပါ။ စာမေးပွဲစာမေးပွဲ မရှိပါ။	၄ စာမေးပွဲစာမေးပွဲ မရှိပါ။ ကျန်းမာရေး မကောင်းထိခိုက်မှု မကောင်းပါ။
၅ စာမေးပွဲစာမေးပွဲ မရှိပါ။ ကျန်းမာရေး မကောင်းထိခိုက်မှု မကောင်းပါ။	၅ စာမေးပွဲစာမေးပွဲ မရှိပါ။ ကျန်းမာရေး မကောင်းထိခိုက်မှု မကောင်းပါ။

ခ။ မှိုက်မှန်းခြင်း - နောင်လာမည့် ( ၅ ) နှစ် အတွင်း ကျေးရွာဖွံ့ဖြိုးရေး မှိုက်မှန်းလျာထားချက်များအား တင်ပြပါ။

အမျိုးသားအဖွဲ့မှ တင်ပြသောမှိုက်မှန်းချက်များ	အမျိုးသမီးအဖွဲ့မှ တင်ပြသောမှိုက်မှန်းချက်များ
၁ လမ်း ကောင်းပါက ကျေးရွာဖွံ့ဖြိုးရေးအတွက် သီးခြား လွှဲပြောင်း ရောင်းချနိုင်ပါသည်။	၁ လမ်း ကောင်းပါက ဘေးလားစားစေ့ မကောင်းစေ့လားနိုင်သည်။
၂ ကျောင်းစတင်ကောင်းပါက ကလေးများ စာမေးပွဲစာမေးပွဲ မရှိပါ။	၂ စာမေးပွဲစာမေးပွဲ မရှိပါ။ ကျန်းမာရေး မကောင်းထိခိုက်မှု မကောင်းပါ။
၃ စာမေးပွဲစာမေးပွဲ မရှိပါ။ ကျန်းမာရေး မကောင်းထိခိုက်မှု မကောင်းပါ။	၃ စာမေးပွဲစာမေးပွဲ မရှိပါ။ ကျန်းမာရေး မကောင်းထိခိုက်မှု မကောင်းပါ။
၄ လျှပ်စစ်မီးမရရှိပါ။ စာမေးပွဲစာမေးပွဲ မရှိပါ။	၄ စာမေးပွဲစာမေးပွဲ မရှိပါ။ ကျန်းမာရေး မကောင်းထိခိုက်မှု မကောင်းပါ။



၅ အလယ်တန်းကျောင်းပြန်ကြားရေးများ  
 ၅ စာကြည့်တိုက်ပြန်ကြားရေးများလုပ်ငန်းစဉ်များ  
 ၅ စာကြည့်တိုက်ပြန်ကြားရေးများလုပ်ငန်းစဉ်များ

၇။ လူထုစီမံကိန်း၏ လာမည့် (၄) နှစ်အတွက် အကျုံးဝင်သော ဦးစားပေး ဖွံ့ဖြိုးတိုးတက်မှု လုပ်ငန်း အစီအစဉ်များအားဖော်ပြပါ။

အဆင့်	ကျေးရွာအတွက် ဦးစားပေး ဖွံ့ဖြိုးတိုးတက်မှု လုပ်ငန်းစဉ်များ	အဆိုပြုသူ (အမျိုးသားများ/ အမျိုးသမီးများ/အမျိုးသား+ အမျိုးသမီး)	ခန့်မှန်းကုန်ကျစရိတ်	အကျိုးခံစားခွင့်ရှိသူ ခန့်မှန်းခြေ အရေအတွက်
၁	စွာချင်းဆက်လမ်းပြုပြင်ခြင်း	အမျိုးသား + အမျိုးသမီး	၁၀၂၈၁၀၀၀	၁၄၃၆
၂	ရေကန်ဖန်တီးရန် ဂါလံ ၅၀၀၀ ဆံ	အမျိုးသား + အမျိုးသမီး	၃၀၀၀၀၀၀	၁၄၃၆
၃	ဆင်ရင်မီးလင်းရေး	အမျိုးသား + အမျိုးသမီး	၁၈၀၀၀၀၀	၁၄၃၆
၄	စာသင်ဆောင်ပြင်ဆင်ခြင်း	အမျိုးသား + အမျိုးသမီး	၅၀၀၀၀၀၀	၁၄၃၆
၅	စာကြည့်တိုက်	အမျိုးသမီး	၆၅၀၀၀၀၀	၁၄၃၆

၈။ လူထုစီမံကိန်း၏ လာမည့် (၄) နှစ်အတွက် အကျုံးမဝင်သော ဦးစားပေး ဖွံ့ဖြိုးတိုးတက်မှု လုပ်ငန်း အစီအစဉ်များအားဖော်ပြပါ။

အဆင့်	ကျေးရွာအတွက် ဦးစားပေး ဖွံ့ဖြိုး တိုးတက်မှု လုပ်ငန်းစဉ်များ	အဆိုပြုသူ (အမျိုးသားများ/ အမျိုးသမီးများ/အမျိုးသား+ အမျိုးသမီး)	အခန်းကဏ္ဍ
၁	အသက်စမွှေး ဝမ်းကြောင်း ဆေးကုသရေး ဝေးခြင်း	အမျိုးသမီး	
၂	စိုက်ပျိုးရေး အသုံးအဆောင်များ ပေးခြင်း	အမျိုးသား	
၃	ဝဠာကြီးကျောင်း ဖြစ်ထုတ်ရေး စီမံခြင်း	အမျိုးသား	
၄	ကျောင်း ၁၀၇၂၈ ခု ပေးခြင်း	အမျိုးသမီး	
၅	ဒုက္ခရောက်သူများ ဖွဲ့စည်း	အမျိုးသား	

ခေါင်းဆောင်၊ ကျေးရွာစီမံကိန်းအထောက်အကူပြုကော်မတီမှ အတည်ပြုသည်။

အမည် ဦးစွန်းစွန်း လက်မှတ် [Signature] နေ့စွဲ -----  
အကျိုးရှိ [Signature]



က. အခက်အခဲအတားအဆီးများအားဆွေးနွေးခြင်း

စဉ်	အမျိုးသား အဖွဲ့မှ တင်ပြသောအခက်အခဲအတားအဆီးများ	စဉ်	အမျိုးသမီး အဖွဲ့မှတင်ပြသောအခက်အခဲအတားအဆီးများ
		၆	လျှပ်စစ်မီး မရှိသောကြောင့် ပစ္စည်းများ စီးပို့ရန် ခက်ခဲခြင်း
		၇	ကလေးများ ကာကွယ်ပစ္စည်းကြား ရေး လျင်မြန်စွာ အခက် ရှိခြင်း

ခ. မျှော်မှန်းခြင်း

စဉ်	အမျိုးသားအဖွဲ့မှ တင်ပြသောမျှော်မှန်းချက်များ	စဉ်	အမျိုးသမီးအဖွဲ့မှ တင်ပြသောမျှော်မှန်းချက်များ
		၆	လျှပ်စစ် မီး ရှိလာပါက ကလေးများ ပစ္စည်းများ ပူးရတွင် လွယ်ကူစွာ ပစ္စည်းတို့ တက်လာနိုင်မည်
		၇	ကလေးများ အသံပစ္စည်းတက်ကာ ပစ္စည်းတို့ တက်လာနိုင်မည်

ဂ။ လူထုစိမ့်ကိန်း၏ လာမည့် (၄) နှစ်အတွက် အကျုံးဝင်သော ဦးစားပေး ဖွံ့ဖြိုးတိုးတက်မှု လုပ်ငန်း အစီအစဉ်များ

အဆင့်	ကျေးရွာအတွက် ဦးစားပေး ဖွံ့ဖြိုးတိုးတက်မှု လုပ်ငန်းစဉ်များ	အဆိုပြုသူ (အမျိုးသားများ/အမျိုးသမီးများ/အမျိုးသား + အမျိုးသမီး)	ခန့်မှန်းကုန်ကျစရိတ်	အကျိုးခံစားခွင့်ရှိသူ ခန့်မှန်းခြေ အရေအတွက်
၆	အများဆုံး အိမ်သာ (စာသင်ကျောင်း) တည်ဆောက်ခြင်း	အမျိုးသား အမျိုးသမီး		၁၄၃၆



၂၅။ ကျေးရွာအုပ်စုစီမံကိန်းလုပ်ငန်းခွဲရွေးချယ်ခြင်း (ပုံစံ-၄)

ပုံစံ - စ - ၄ ကျေးရွာအုပ်စုစီမံကိန်းလုပ်ငန်းခွဲရွေးချယ်ခြင်းပုံစံ (Form PC 4)

လမ်းညွှန်ချက်၊ စီမံကိန်းလုပ်ငန်းခွဲရွေးချယ်မှုအစည်းအဝေးပြီးနောက်တွင် ကျေးရွာအုပ်စုမှ CF/TF တို့၏ အကူအညီရယူ၍ ကျေးရွာစီတော်တော်မတီမှ လက်မှတ်ရေးထိုးပြီး အဆိုပါပုံစံအား ပြည့်စုံအောင်ဖြည့်သွင်းရမည်။ ဤပုံစံအား ပြည့်စုံစွာဖြည့်သွင်းပြီးပါက ကျေးရွာအုပ်စုမှ ဦးတိုးတက်ရေးစီမံချက်တွင် TPIC သို့ ပေးပို့ရန်အတွက် နောက်ဆက်တွဲအဖြစ် ထားရှိရမည်။ CF မှ ကျေးရွာတစ်ရွာချင်းစီ၏ စီမံကိန်းလုပ်ငန်းခွဲဆိုင်ရာ အချက်အလက်များကို MIS သို့ ထည့်သွင်းရမည်။ (ယခုစီမံကိန်းလုပ်ငန်းခွဲ မလုပ်ကိုင်သော ကျေးရွာများ မပါဝင်ပါ။)

ကျေးရွာဝယ်ယူရေး/ဝန်ထမ်းအမည် ဦးစိုးခင်  
 နေ့စွဲ ၁၅. ၂. ၂၀၁၇  
 မြစ်နယ်/တိုင်း မကွေး မြို့နယ် ပေါက်  
 စက်ဝန်းအားအမှတ်ဖြစ်ပေးပါ။ (✓)  စက်ဝန်း(၁)  စက်ဝန်း(၂)  စက်ဝန်း(၃)  စက်ဝန်း(၄)  
 ကျေးရွာအုပ်စု လယ်ဒုံ

ကျေးရွာအမည်	ဆောင်ရွက်မည့် လုပ်ငန်းများ	အတိုင်းအတာ	ခန့်မှန်း တိုက်ရိုက် အကျိုးစီးပွားစွန့် ရှိသူများ	အဆိုပြုတင်ပြသူ	ခန့်မှန်းကျန်ကျစရိတ်			စုစုပေါင်း
					စီမံကိန်းမှ ထည့်ဝင်မှု	ကျေးရွာမှ ထည့်ဝင်မှု	အခြားထည့်ဝင်မှု (ဖော်ပြပါ) ထည့်ဝင်ငွေ   အမည်/အဖွဲ့	
လယ်ဒုံ	ဒါများသုံးပါး သာ(၂) ယု	၄' x ၄' x 7'-6"	၁၄၃၆	ဧကား ဧမ □ ကျား + မ	—	—	—	4000000
လယ်ဒုံ	ဂေဗျာဧက (5000 ခါး)	10' x 15' x 6'	၁၄၃၆	□ ကျား □ မ ဧကား + မ	—	—	—	3000000
လယ်ဒုံ	စာပင်ကျောင်း ကြမ်းခင်ကျောင်း	72' x 28'	၆၅၅	□ ကျား □ မ ဧကား + မ	—	—	—	3000000
တနင်္ဂပင်	စာပင်ကျောင်း အုတ်နံရံက	61' x 27' x 9'	၂၂၈	□ ကျား □ မ ဧကား + မ	—	—	—	6000000

ရာထူး ကျေးရွာအုပ်စု စီ/ထောက်တော်မတီ ဥက္ကဋ္ဌ အမည် လက်မှတ် ရက်စွဲ ၁၅. ၂. ၂၀၁၇  
ဦးစိုးခင်  
အိယန်းအောင် အန်းမြင့်စိန်



ပုံစံ - ၈ - ၄ ကျေးရွာအုပ်စုစီမံကိန်းလုပ်ငန်းခွဲရွေးချယ်ခြင်းပုံစံ (Form PC 4)

လယ်ယာဖွံ့ဖြိုးရေးအဖွဲ့၊ စီမံကိန်းလုပ်ငန်းခွဲရွေးချယ်မှုအစည်းအဝေးပြီးနောက်တွင် ကျေးရွာအုပ်စုမှ CF/TF တို့၏ အကူအညီရယူ၍ ကျေးရွာစီထောက်ကော်မတီမှ လက်မှတ်ရေးထိုးပြီး အဆိုပါပုံစံအား ပြည့်စုံအောင်ဖြည့်သွင်းရမည်။ ဤပုံစံအား ပြည့်စုံစွာဖြည့်သွင်းပြီးပါက ကျေးရွာအုပ်စုမှ ဦးတိုးတက်ရေးစီမံချက်တွင် TPIC သို့ ပေးပို့ရန်အတွက် နောက်ထက်တွဲအဖြစ် ထားရှိရမည်။ CF မှ ကျေးရွာတစ်ရွာချင်းစီ၏ စီမံကိန်းလုပ်ငန်းခွဲဆိုင်ရာ အချက်အလက်များကို MIS သို့ ထည့်သွင်းရမည်။ (ယခုနစ်စီမံကိန်းလုပ်ငန်းခွဲ မလုပ်ကိုင်သော ကျေးရွာများ မပါဝင်ပါ။)

ကျေးရွာစုစည်းရုံးရေးမှူး/ဝန်ထမ်းအမည် ဦးသိုးအန်

နေ့စွဲ ၁၅ . ၂ . ၂၀၁၇

မြန်မာနိုင်ငံ/တိုင်း မကွေး မြို့နယ် ပေါက်

စက်ဝန်းအားအမှတ်ဖြစ်ပေးပါ။ (✓) စက်ဝန်း(၁)  စက်ဝန်း(၂)  စက်ဝန်း(၃)  စက်ဝန်း(၄)

ကျေးရွာအုပ်စု လဟာလိုင်

ကျေးရွာအမည်	ဆောင်ရွက်မည့် လုပ်ငန်းများ	အတိုင်းအတာ	ခန့်မှန်း တိုက်ရိုက် အကျိုးခံစားခွင့် ရှိသူများ	အဆိုပြုတင်ပြသူ	ခန့်မှန်းကျန်ကျစရိတ်			စုစုပေါင်း
					စီမံကိန်းမှ ထည့်သွင်းမှု	ကျေးရွာမှ ထည့်သွင်းမှု	အခြားထည့်သွင်းမှု (ဖော်ပြပါ) ထည့်သွင်းငွေ   အမည်/အဖွဲ့	
သာဠင်းကြီး	စာသင်ကျောင်း၊ စာတင်အိမ်အနီးရှိ ချ.ခြစ်	17' x 28' x 12'	၂၅၅	<input type="checkbox"/> ကျား <input type="checkbox"/> မ <input checked="" type="checkbox"/> ကျား+မ	2500000	-	-	2500000
သာဠင်းကြီး	ကြမ်းသီးလေစမ်းခြစ်	၉၈' x ၂၄'	၂၅၅	<input type="checkbox"/> ကျား <input type="checkbox"/> မ <input checked="" type="checkbox"/> ကျား+မ	2500000	-	-	2500000
				<input type="checkbox"/> ကျား <input type="checkbox"/> မ <input type="checkbox"/> ကျား+မ				
				<input type="checkbox"/> ကျား <input type="checkbox"/> မ <input type="checkbox"/> ကျား+မ				

ရာထူး ကျေးရွာအုပ်စု စီ/ထောက်ကော်မတီ ဥက္ကဋ္ဌ အမည် လက်မှတ် ရက်စွဲ ၁၅ . ၂ . ၂၀၁၇  
ဦးစွန်းစွန်း  
ဒေါ်စန်းစွန်းစွန်း











(၃) ကျေးရွာအုပ်စုပထမအကြိမ်အစည်းအဝေးမှတ်တမ်း

မကွေးတိုင်းဒေသကြီး၊ ပေါက်မြို့နယ်

ကျေးရွာအုပ်စုစီမံကိန်းလုပ်ငန်းခွဲဦးစားပေးရွေးချယ်ခြင်းနှင့်ရုံပုံငွေခွဲဝေခြင်း၊

ကျေးရွာအုပ်စုအထောက်အကူပြုကော်မတီများ ရွေးချယ်ခြင်း

ကျေးရွာအုပ်စု။ ။ ..လယ်စို...ကျေးရွာအုပ်စု

အစည်းအဝေးပြုလုပ်သည့်နေရာ။ ။ လယ်စို ဘုန်းကြီးကျေးလေးကွင်း

အစည်းအဝေးကျင်းပသည့်ရက်စွဲ။ ။ ၁၅ . ၂ . ၂၀၁၇

အကြောင်းအရာ။ ။ ကျေးရွာဦးစားပေးလုပ်ငန်းရွေးချယ်ခြင်းနှင့်ရုံပုံငွေခွဲဝေခြင်း၊ ကျေးရွာအုပ်စုကော်မတီရွေးချယ်ခြင်း။

အစည်းအဝေးတက်ရောက်သူများ။ ။ ကျေးရွာ(၄)ရွာမှကျေးရွာစီ/ထောက် ကော်မတီဝင်များဖြစ်သော ကျေးရွာစီ/ထောက် ကော်မတီ(၈)ဦး၊ စာရင်းကိုင်(၄)ဦး၊ ဝေဖန်အကြံပြုတိုင်ကြားရေးဆပ်ကော်မတီ(၇)ဦး၊ စုစုပေါင်း(၁၉)ဦး၊ အမျိုးသား(၁၁)ဦး၊ အမျိုးသမီး(၈)ဦး၊ စေတနာ့ဝန်ထမ်း(-)ဦး

ဆွေးနွေးချက်များ

ဆွေးနွေးချက်(၁)။ ။ ပထမဦးစွာကျေးရွာ(လယ်စို)ရွာမှကျေးရွာဆပ်ကော်မတီဝင်()ဦးပူးပေါင်းပြီးအုပ်စုကော်မတီဖွဲ့စည်းခြင်းအားညှိနှိုင်းဆွေးနွေးခြင်း

ဆွေးနွေးချက်(၂)။ ။ လူထုစည်းရုံးရေးမှူးမှလုပ်ငန်းရွေးချယ်ပုံနှင့်ရုံပုံငွေခွဲဝေခြင်းနည်းလမ်းများအားရှင်းလင်းပြောကြား ဆွေးနွေးခြင်း

ဆုံးဖြတ်ချက်များ

လူထုဗဟိုပြုစီမံကိန်းမှတိုက်ရိုက်ထောက်ပံ့သောရုံပုံငွေဖြင့်ကျေးရွာ(၄)ရွာမှညီညွတ်စွာပူးပေါင်းပါဝင်ပြီးစီမံကိန်းအကောင်အထည်ဖော်ဆောင်ရွက်ရန်ကျေးရွာအုပ်စုစီ/ထောက်ကော်မတီအားရွာ(၄)ရွာမှအမှန်တကယ်ဆောင်ရွက်နိုင်သူများအား ညှိနှိုင်းရွေးချယ်ရန် ဆုံးဖြတ်ကြပါသည်။

သဘောတူညီမှုများ

(၁)ကျေးရွာ(၄)ရွာမှကျေးရွာစီမံကိန်းအထောက်အကူပြုကော်မတီဝင်များအားအုပ်စုကော်မတီဖြစ်သောကျေးရွာအုပ်စုစီ/ထောက်ကော်မတီဥက္ကဋ္ဌ(ကျား၁)(မ)နှင့်အဖွဲ့ဝင်( )ဦး၊ အုပ်စုဘဏ္ဍာရေးကော်မတီတွင် ဥက္ကဋ္ဌ(၁)ဦး၊ ငွေကိုင်(၁)ဦး၊ ကျေးရွာမှစာရင်းကိုင်(၄)ဦးအားအဖွဲ့ဝင်အဖြစ်သတ်မှတ်ရွေးချယ်ရန်

(၂)အုပ်စုကော်မတီများမှကျေးရွာဖွံ့ဖြိုးရေးအတွက်လိုအပ်သောစီမံကိန်းလုပ်ငန်းခွဲများကိုပြန်လည်စစ်ဆေးဆွေးနွေးခြင်းများပြုလုပ် ရွေးချယ်ခြင်းများကိုသဘောတူညီကြပါသည်။



၂၇။ ကဏ္ဍအလိုက်ဦးစားပေးဖွံ့ဖြိုးရေးလုပ်ငန်းစဉ်များ

နောက်ဆက်တွဲ (၄) ပြားနားသောအပိုင်းများအတွက်ဦးစားပေးဖွံ့ဖြိုးရေးလုပ်ငန်းစဉ် အနှစ်ချုပ်

မူရင်းသည်အား VFS ဝင်ထားရှိရပါမည်။ အခြားဌာနများနှင့်ညှိနှိုင်းရန်အတွက်မိတ္တူအား TPIC သို့ ပို့ ရပါမည်။ MIS data အနေဖြင့်သွင်းရန်မလိုအပ်ပါ။

အဆင့်	လုပ်ငန်း	မည်သည့်စားပေးလဲ	ကျေးရွာမှတာဝန်ခံသူ (သို့) အုပ်စု	ပြင်ပမှမည်သူထောက်ပံ့မလဲ
၁	ဟန်ကြီး ကျောင်း ဖြစ်စဉ် ချီးမြှင့်ခြင်း	အမျိုးသား		
၂				
၃				
၄				
၅				
၁	အာဟာရဗျူဟာ ဖြစ်စဉ် ချီးမြှင့်ခြင်း	အမျိုးသမီး		
၂	မိုက်ကျွန်းကျေးရွာ ဖြစ်စဉ် ချီးမြှင့်ခြင်း	အမျိုးသား		

မိုးညွှန်မြို့နယ်

ဇူလိုင်လ ၂၀၂၁



								အမျိုးအမည်:
								ကျောင်းစာရင်းအမှတ်: ၂၀၀၀: ၂၀၀၀: ၂၀၀၀:
၃	၄	၅	၆	၇	၈	၉	၁၀	

ကိစ္စရပ်များစွဲစွဲစွဲစွဲ

၂၀၀၀ခုနှစ်စာရင်း



အိမ်ထောင်					အခြား				
၂	၃	၄	၅	၁	၂	၃	၄	၅	
				နာရေးကုဋ်ပွား:					
				အမျိုးသား:					



၂၈။ ကျေးရွာဖွံ့ဖြိုးရေးအစီအစဉ်ဆောင်ရွက်မှုမှတ်တမ်းဓာတ်ပုံများ



ပထမအကြိမ် ကျေးရွာအစည်းအဝေးဆောင်ရွက်မှုမှတ်တမ်းဓာတ်ပုံ



လူမှုဆန်းစစ်ခြင်းနှင့်သုံးသပ်ခြင်းလုပ်ငန်းစဉ်များ ဆွေးနွေးမှုမှတ်တမ်းဓာတ်ပုံ





ကော်မတီဝင်များကို မဲပေးစနစ်ဖြင့် ရွေးချယ်ခြင်းမှတ်တမ်းဓါတ်ပုံ



ကျေးရွာစီမံခန့်ခွဲမှုအဖွဲ့ဝင်များ ရွေးချယ်ပြီးစီးမှုမှတ်တမ်းဓါတ်ပုံ





## လူထုဗဟိုပြုစီမံကိန်း

ကျေးလက်လူထုအခြေပြု ၊ ဖွံ့ဖြိုးမှုကိုတိုးရှေးရှု

လူထုဗဟိုပြုစီမံကိန်းရုံး၊ အင်းတော (တောင်စု)၊ ပေါက်မြို့နယ်၊ မကွေးတိုင်းဒေသကြီး။  
ရုံးဖုန်း-၀၆၂၄၅၃၅၈

[www.cdd.drdmyanmar.org](http://www.cdd.drdmyanmar.org)