

ပြည်ထောင်စုသမ္မတမြန်မာနိုင်ငံတော်အစိုးရ

စိုက်ပျိုးရေး၊ မွေးမြူရေးနှင့်ဆည်မြောင်းဝန်ကြီးဌာန

ကျေးလက်ဒေသဖွံ့ဖြိုးတိုးတက်ရေးဦးစီးဌာန

ပေါက်မြို့နယ်



လူထုဗဟိုပြုစီမံကိန်း

National Community Driven Development Project



ကျေးရွာဖွံ့ဖြိုးရေးအစီအစဉ်

Village Development Plan (VDP)

ပေါက်မြို့နယ်၊ လယ်အိုကျေးရွာအုပ်စု၊ လယ်မကျေးရွာ

၂၀၁၇ခုနှစ်

မာတိကာ

အကြောင်းအရာ	စာမျက်နှာ
၁။ မြို့နယ်ပြင်မြေပုံ	၃
၂။ အုပ်စုမြေပုံ`	၄
၃။ အုပ်စုတွင်ပါဝင်သောကျေးရွာများစာရင်း	၄
၄။ ကျေးရွာသမိုင်းကြောင်း(ကျေးရွာအခြေခံအချက်အလက်များ)	၅
၅။ လူထုပူးပေါင်းပါဝင်သော လူမှုဆန်းစစ်ခြင်းနှင့်အကဲဖြတ်ခြင်းလုပ်ငန်းစဉ် (PSA/PRA) အကျဉ်းချုပ်ဇယား	၆
၆။ လူမှုရေး နှင့် အရင်းအမြစ်ပြင်မြေပုံ	၇
၇။ လူမှုရေး နှင့် အရင်းအမြစ်ပြင်မြေပုံသုံးသပ်ချက်	၇
၈။ ဥစ္စာနေကြွယ်ဝမှုအဆင့် သတ်မှတ်ချက်ပြပုံ	၈
၉။ ဥစ္စာနေကြွယ်ဝမှုအဆင့်သတ်မှတ်ချက်ဇယားသုံးသပ်ချက်	၈
၁၀။ အရင်းအမြစ် အသုံးပြုမှုနှင့်ထိန်းချုပ်မှု	၉
၁၁။ အရင်းအမြစ် အသုံးပြုမှုနှင့်ထိန်းချုပ်မှု သုံးသပ်ချက်	၉
၁၂။ ရာသီခွင်ပြဇယား	၁၀
၁၃။ ရာသီခွင်ပြဇယားသုံးသပ်ချက်	၁၀
၁၄။ ပင့်ကူအိမ်ပြပုံ (ကျား၊မ)	၁၁
၁၅။ ပင့်ကူအိမ်သုံးသပ်ချက် (ကျား၊မ)	၁၁
၁၆။ အဖွဲ့အစည်းချိတ်ဆက်မှုပြပုံ	၁၂
၁၇။ အဖွဲ့အစည်းချိတ်ဆက်မှုပြပုံသုံးသပ်ချက်	၁၂
၁၈။ အမျိုးသမီး၊ အမျိုးသားများ၏အခက်အခဲပြဿနာများ	၁၃
၁၉။ အမျိုးသမီး၊ အမျိုးသားများ၏ မျှော်မှန်းချက်များ	၁၃
၂၀။ ဦးစားပေးလုပ်ငန်းများရွေးချယ်ခြင်းဇယား	၁၄
၂၁။ ကော်မတီဝင်များစာရင်း	၁၅
၂၂။ ကျေးရွာအချက်အလက်များ (ပုံစံ-၁)	၁၇
၂၃။ စီမံကိန်းအချိန်ဇယား (ပုံစံ-၂)	၂၀
၂၄။ ကျေးရွာဖွံ့ဖြိုးရေးဦးစားပေးအစီအစဉ် (ပုံစံ-၃)	၂၁
၂၅။ ကျေးရွာအုပ်စုစီမံကိန်းလုပ်ငန်းခွဲရွေးချယ်ခြင်း (ပုံစံ-၄)	၂၃
၂၆။ အစည်းအဝေးမှတ်တမ်းများ	၂၅
၂၇။ ကဏ္ဍအလိုက်ဦးစားပေးဖွံ့ဖြိုးရေးလုပ်ငန်းစဉ်များ	၂၈
၂၈။ ကျေးရွာဖွံ့ဖြိုးရေးအစီအစဉ်ဆောင်ရွက်မှုမှတ်တမ်းဇယား	၃၁

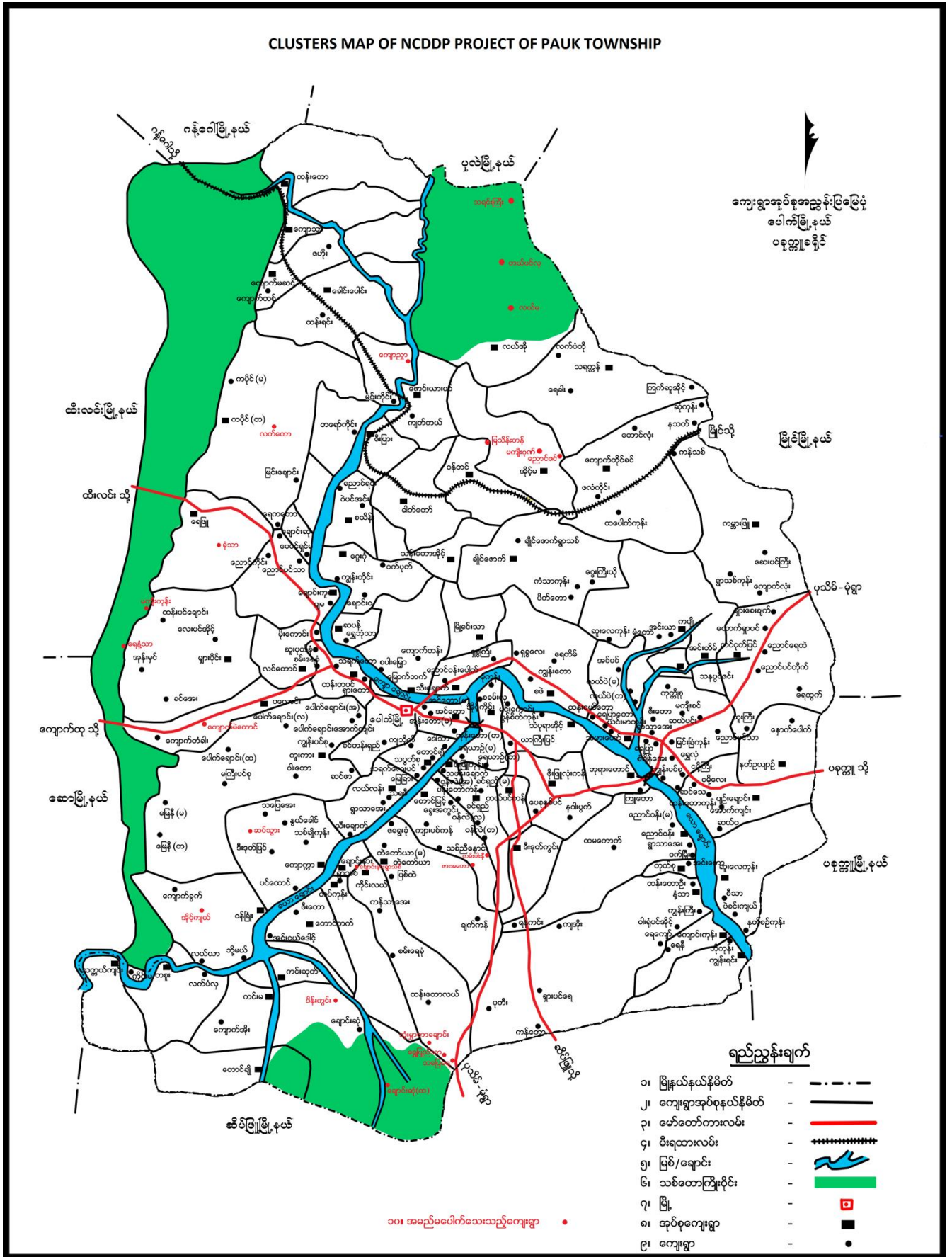

၂။ ကျေးရွာအုပ်စုမြေပုံ

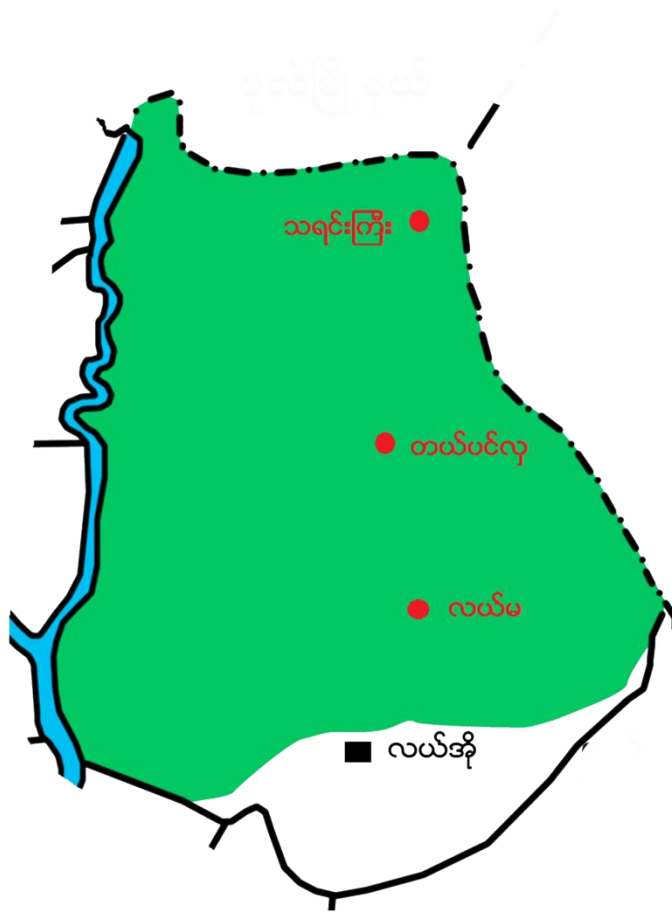

၃။ အုပ်စုတွင်ပါဝင်သောကျေးရွာစာရင်း

- (၁) လယ်အို
- (၂) လယ်မ
- (၃) တယ်ပင်လှ
- (၄) သရင်းကြီး

၅။ လူထုပူးပေါင်းပါဝင်သော လူမှုဆန်းစစ်ခြင်းနှင့်အကဲဖြတ်ခြင်းလုပ်ငန်းစဉ် (PSA/PRA)

အကျဉ်းချုပ်ဇယား

၅။ လူထုပူးပေါင်းပါဝင်သော လူမှုဆန်းစစ်ခြင်း နှင့် အကဲဖြတ်ခြင်းလုပ်ငန်းစဉ် (PSA/PRA) ကျင့်သုံးခြင်း

ပေါက် ဖြိုနှုတ်

လယ်အိုင်အုပ်စု

လယ်စေကျေးရွာ

စံနှုန်း: ၂၀၁၂-၂၀၁၇

စဉ်	အကြောင်းအရာ	ရက်စွဲ	ဦးတည်ချက်	တက်ရောက်သူ			အဓိကအဖွဲ့အစည်းများ
				ကျား	မ	ပေါင်း	
၁။	လူမှုရေး နှင့် အရင်းအမြစ် ပြုပြင်ဆင်ခြင်	၂၀၁၆.၂.၂၀ ၂၀၁၆.၂.၂၀	ရပ်မိရပ်ဖများ၊ ချမ်းသာ၊ အလယ်အလတ်၊ နွမ်းပါး၊ အမွှေးပါးစုံ၊ လူငယ်အုပ်စုများ	၄၁	၂၉	၇၀	အိမ်များ၊ အခြေခံအဆောက်အအုံများ၊ လမ်းပန်းဆက်သွယ်ရေး၊ လယ်ယာမြေများ၊ မြစ်ချောင်းများ
၂။	ဥစ္စာစေ့ကြေးဝမှု အစီအစဉ်ဆောင်ရွက်	၂၀၁၆.၂.၂၀ ၂၀၁၆.၂.၂၀	ရပ်မိရပ်ဖများ၊ ချမ်းသာ၊ အလယ်အလတ်၊ နွမ်းပါး၊ အမွှေးပါးစုံ၊ လူငယ်အုပ်စုများ	၄၁	၂၉	၇၀	စွဲပြားစေ့စပ်မှုပေးပို့ရေး၊ အမျိုးအစားများ၊ အမျိုးအစားများနှင့်အမျိုးအစားများ၏အဖွဲ့၊ စွဲပြားစေ့စပ်မှုပြုစဉ်နှင့်အရင်းအမြစ်များအပေါ်ထိန်းချုပ်ခြင်း။
၃။	မိုင်ခိုင်မှုပြုဆုံးသတ်ခြင်း	၂၀၁၆.၂.၂၀ ၂၀၁၆.၂.၂၀	ရပ်မိရပ်ဖများ၊ ချမ်းသာ၊ အလယ်အလတ်၊ နွမ်းပါး၊ အမွှေးပါးစုံ၊ လူငယ်အုပ်စုများ	၄၁	၂၉	၇၀	အမျိုးအစားများနှင့်အမျိုးအစားများပိုင်ဆိုင်မှု၊ မြေထိန်းချုပ်ထားသည့်မိုင်ခိုင်မှု (သို့) အရင်းအမြစ်များ၏ဦးစားပေးမှုနှင့်ရရှိသည့်အချက်များစွဲပြားခြားနားခြင်း။
၄။	ရာသီခွင်ပြုပြင်ရေး	၂၀၁၆.၂.၂၀ ၂၀၁၆.၂.၂၀	ရပ်မိရပ်ဖများ၊ ချမ်းသာ၊ အလယ်အလတ်၊ နွမ်းပါး၊ အမွှေးပါးစုံ၊ လူငယ်အုပ်စုများ	၄၁	၂၉	၇၀	ရာသီခွင်၊ မိုက်ပျိုးဘီးဒုံးများ၊ နေ့စားလုပ်ငန်းများ၊ စွဲပြားစေ့စပ်မှုလုပ်ငန်း၊ အစားအသွယ်များနှင့်ပွဲတော်များ။
၅။	ယဉ်ကျေးမှုဆိုင်ရာအဖွဲ့အစည်း	၂၀၁၆.၂.၂၀ ၂၀၁၆.၂.၂၀	ရပ်မိရပ်ဖများ၊ ချမ်းသာ၊ အလယ်အလတ်၊ နွမ်းပါး၊ အမွှေးပါးစုံ၊ လူငယ်အုပ်စုများ	၄၁	၂၉	၇၀	အမျိုးအစားများနှင့်အမျိုးအစားများတက်လာမှုနှင့်အရင်းအမြစ်နှင့်မရရှိသည့်အကြောင်းအရင်းများ။
၆။	ဆင်းပဲ့စံ	၂၀၁၆.၂.၂၀ ၂၀၁၆.၂.၂၀	ရပ်မိရပ်ဖများ၊ ချမ်းသာ၊ အလယ်အလတ်၊ နွမ်းပါး၊ အမွှေးပါးစုံ၊ လူငယ်အုပ်စုများ	၄၁	၂၉	၇၀	ကျေးရွာအတွင်းနှင့်ပြင်ပရှိအဖွဲ့အစည်းများမည်ကဲ့သို့စာအုပ်လုပ်ငန်းများ၊ လူ့စွန့်မည်သည့်အဖွဲ့များနှင့်ချိတ်ဆက်လုပ်ကိုင်မှု

၆။ လူမှုရေး နှင့် အရင်းအမြစ်ပြုပြင်မှု



၇။ လူမှုရေး နှင့် အရင်းအမြစ်ပြုပြင်မှုသုံးသပ်ချက်

လယ်ကိုကုန်စု လယ်မကျေးရွာ
 လူမှုရေး နှင့် အရင်းအမြစ်ပြုပြင်မှု
 ဆွေးနွေးခြင်း နှင့် ဆန်းစစ်ခြင်း

* လယ်၊ ပဲခူး၊ ကောက်ပဲသီးနှံကုန်ပျိုး
 ကောက်ပဲသီးနှံများကို စုစည်းရောင်းချခြင်း
 * ကောက်ပဲသီးနှံများကို စုစည်းရောင်းချခြင်း
 * လမ်း၊ ပင်လယ်ကမ်းခြေများ၊ ကောက်ပဲသီးနှံ
 စားနပ်ရိက္ခာများ စောင့်ရှောက်ခြင်း
 * နွမ်းပါးမှု များပြားစေခြင်း

၁၀။ အရင်းအမြစ် အသုံးပြုမှုနှင့်ထိန်းချုပ်မှု



၁၁။ အရင်းအမြစ် အသုံးပြုမှုနှင့်ထိန်းချုပ်မှု သုံးသပ်ချက်

လယ်ဖျော့စိုက်ရေး , လယ်မကျွေးခွာ
 သို့မဟုတ် ချွေးသုံးသပ်ခြင်း
 ဆေးဆေးခြင်း နှင့် အပူပေးခြင်း။

- ကျေးသမားအသုံးပြုထားသော ကျေးသမား
- ကျေးသမားအသုံးပြုထားသော ကျေးသမား
- ကျေးသမားအသုံးပြုထားသော ကျေးသမား
- ကျေးသမားအသုံးပြုထားသော ကျေးသမား
- ကျေးသမားအသုံးပြုထားသော ကျေးသမား
- ကျေးသမားအသုံးပြုထားသော ကျေးသမား
- ကျေးသမားအသုံးပြုထားသော ကျေးသမား
- ကျေးသမားအသုံးပြုထားသော ကျေးသမား
- ကျေးသမားအသုံးပြုထားသော ကျေးသမား
- ကျေးသမားအသုံးပြုထားသော ကျေးသမား

၁၂။ ရာသီခွင်ပြဇယား

လယ်အိုင်အုပ်စု၊ လယ်မရွာ ရာသီခွင်ပြဇယား

	စက်တင်ဘာ	အောက်တိုဘာ	နိုဝင်ဘာ	ဒီဇင်ဘာ	ဇန်နဝါရီ	ဖေဖော်ဝါရီ	မတ်	ဧပြီ	မေ	ဇွန်	ဇူလိုင်	ဇူလိုင်	စက်တင်ဘာ
စိုက်ပျိုးရေး	✓	✓	✓	✓	✓	✓	✓	✓	✓	✓	✓	✓	✓
မွေးမြူရေး	✓	✓	✓	✓	✓	✓	✓	✓	✓	✓	✓	✓	✓
ပွဲတော်	☉			☉		☉							
ကျန်းမာရေး	✗	✗	✗	✗	✗	✗	✗	✗	✗	✗	✗	✗	✗
ဝင်ရောက်မှု	၈	၈	၈	၈	၈	၈	၈	၈	၈	၈	၈	၈	၈
လယ်ယာအုပ်စု	✗	✗	✗	✗	✗	✗	✗	✗	✗	✗	✗	✗	✗

၁၃။ ရာသီခွင်ပြဇယားသုံးသပ်ချက်

လယ်အိုင်အုပ်စု လယ်မရွာ ရာသီခွင်ပြဇယား

တွေ့တွေ့ခြင်းနှင့် ဆန်းစစ်ခြင်း

- * စပါးပေါ်မြှောက်ခြင်း၊ အနည်းငယ်ခိုက်ပျက်ခြင်း။
- * နွား၊ ခြက်၊ ဝက်အနည်းငယ်မွေးမြူခြင်း။
- * အပျို၊ မင်္ဂလာဆောင်နှင့် ရာသီပွဲတော်များရှိ။
- * ကျန်းမာရေးအသင့်အတင့်ကောင်းမွန်။
- * ဝင်ရောက်မှု၊ တွက်ငွေ၊ သင်တန်းများတို့ရှိ။
- * ဆက်သွယ်ရေး၊ မိုးရာသီမကောင်း။
- ကျန်ရာသီတွေမှာမှာ သင်တန်းကောင်း။

၁၆။ အဖွဲ့အစည်းချိတ်ဆက်မှုပြပုံ

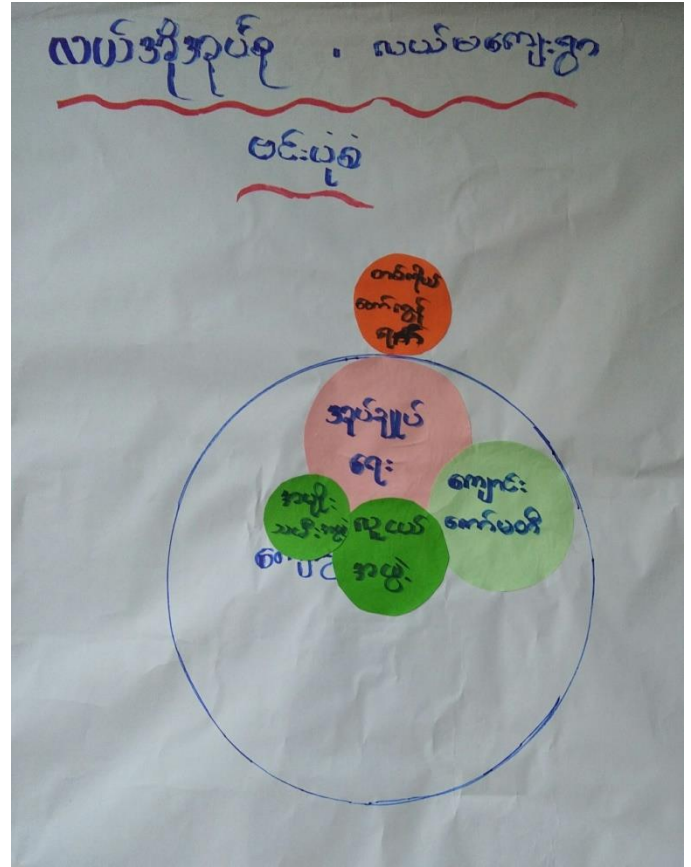
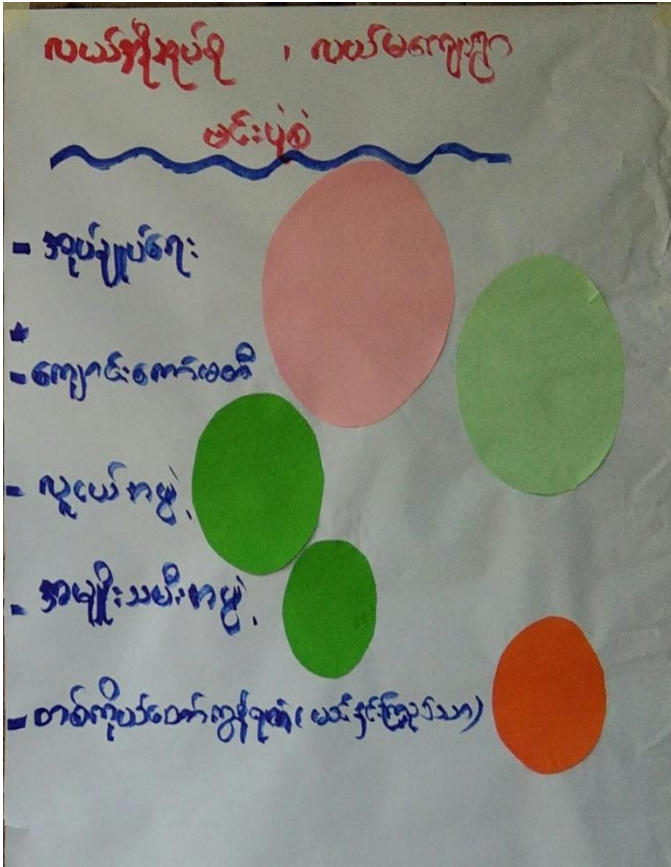

၁၇။ အဖွဲ့အစည်းချိတ်ဆက်မှုပြပုံသုံးသပ်ချက်

လယ်အိုအုပ်စု , လယ်မကျေးရွာ

မင်းယုံစံ

ဆွေးနွေးဖြင့် နှင့် သန်းစစ်ခြင်း

- အုပ်ချုပ်ရေးနှင့်ကျောင်းကျောင်းကော်မတီက ဌာန ဖွဲ့စည်းရေးအုပ်စုအဖွဲ့ကို ဦးဆောင်လုပ်ကိုင်ပါသည်။
- အမျိုးသမီး သီးသန့်ကမ္ဘာ ချိတ်ပါသည်။
- လူငယ်ကမ္ဘာ , အမျိုးသမီးကမ္ဘာ , အုပ်ချုပ်ရေးနှင့်ကျောင်းကျောင်းကော်မတီတို့က ဌာနအသစ်ရေးရာများကို ဦးဆောင်လုပ်ကိုင်ပါသည်။
- ဆွေးနွေးဖြင့် မြေပုံဖော်ပြခြင်းဖြင့်လက်တွေ့ကျကျ ချိတ်ပါသည်။ တစ်ကိုယ်ဝမ်းကျင့်ရက် (မင်းယုံစံ) ကမ္ဘာ ချိတ်ပါသည်။
- စာပေကျောင်းနှင့်ပတ်သက်ပြီး အရေးကြီးကိစ္စများကို ဆွေးနွေးဆွေးနွေးနွေးဖြင့် ဖြေရှင်းဆောင်ရွက်ပေးပါသည်။

၁၈။ အမျိုးသမီး၊ အမျိုးသားများ၏အခက်အခဲပြဿနာများ

ပြဿနာ/အခက်အခဲ၊ ကဏ္ဍကဏ္ဍ
လယ်ရိရပ်စု * လယ်မကျွေး - မ

- ကျန်းမာရေး စောင့်ရှောက်မှု အားနည်းခြင်း
- မီးမရှိလျှင် ပညာရေး အောင်မြင်ခြင်း
- လမ်းမမှန် ဆက်သွယ်ရေး ခက်ခဲခြင်း
- ပညာရေး သင်ကြားမှု ခက်ခဲခြင်း
- သောက်စာ သုံးစွဲရန် ဝါးခြင်း

လယ်ရိရပ်စု လယ်မကျွေး
 ပြဿနာ/အခက်အခဲများ
 (ကျား)

- * ကျန်းမာရေး အခက်အခဲရှိ
- * စာဖတ်ကျောင်း စောင့်အခက်အခဲရှိ
- * မီး အခက်အခဲရှိ
- * ရွာကျေး လမ်း အခက်အခဲရှိ
- * တာဝန်အခက်အခဲရှိ

၁၉။ အမျိုးသမီး၊ အမျိုးသားများ၏ မျှော်မှန်းချက်များ

လယ်ရိရပ်စု * လယ်မကျွေး
မျှော်မှန်းချက် - မ

- ကျန်းမာရေး စောင့်ရှောက်မှု အားကောင်းစေခြင်း
- လျှပ်စစ်မီးရှိစေခြင်း
- လမ်းမှန် ဆက်သွယ်ရေး စေ့ကောင်းစေခြင်း
- ပညာရေး သင်ကြားမှု ရေစွဲပြေလည်စေခြင်း
- သောက်စာ သုံးစွဲရန် ပြုစုစေခြင်း

လယ်ရိရပ်စု လယ်မကျွေး
 မျှော်မှန်းချက်များ
 (ကျား)

- * ကျန်းမာရေး တိုးတက်ကောင်းမွန်လာ
 ဖြစ်စေရန် ပြုစုပေးရန်
- * ပညာရေး တိုးတက်ကောင်းမွန်လာ
 စေရန်
- * မီးရရှိရန် ပညာရေး၊ စီးပွားရေး ကောင်း
 မွန်လာစေရန်
- * ရွာနှင့် ဆက်သွယ်ကောင်းရန် အား
 ရှိစေရန်
- * တာဝန်ရှိရန် လျှင်လျှင် အားရှိစေရန်
 ပြုစုပေးရန်

ဦးစားပေးလုပ်ငန်း ရွေးချယ်ခြင်းဇယား

x

ပေါက်မြို့နယ်

လယ်ကိုလုပ်သူ

လယ်မကျေးရွာ

ဦးစားပေး

လုပ်ငန်းစဉ်

မဲအရေကိရိယာ

၁

စာအုပ်ကျွေးပြင်ဆင်ခြင်း (m+၆)

၃၀၆

၂

ရေတွင်းတူးခြင်း (m+၆)

၈၂

၃

ဆေးခန်းတည်ဆောက်ခြင်း (m+၆)

၅၃

၄

စွာချင်းဆက်လမ်းပြုပြင်ခြင်း (m+၆)

၁၅၈

၅

ဘုန်းကြီးကျောင်းဆေးပြင်ဆင်ခြင်း (၆)

၅၈

၆

အများဆုံးပိုင်ဆိုင်မှုဆောင်ရွက်ခြင်း (m+၆)
(စာအုပ်ကျွေး)

၃၃

၂၁။ ကော်မတီဝင်များစာရင်း

(၁) ကျေးရွာစီမံကိန်းအထောက်အကူပြုကော်မတီဝင်များစာရင်း

၇။ စီမံကိန်းအထောက်အကူပြု ကျေးရွာစီမံကိန်းအဖွဲ့

ပေါက်မြို့နယ် ဝယ်ယူမှုဦးစီးဌာန ဝယ်ယူမှုဦးစီးဌာန

ရက်စွဲ။ ၂၀၂၁.၂.၂၀၂၇

စဉ်	အမည်	ကျား/မ		ဥပဒေ / တာဝန်
၁။	ဦးစွာဝင်း	ကျား		ကျေးရွာစီမံကိန်း ဥက္ကဋ္ဌ
၂။	ဒေါ်မာဝင်း		မ	ကျေးရွာစီမံကိန်း ဥက္ကဋ္ဌ
၃။	ဒေါ်စိုစိုဝင်း		မ	ဝယ်ယူရေး ဆယ်ကော်မတီ
၄။	ဦးပေါ်ရ	ကျား		ဝယ်ယူရေး ဆယ်ကော်မတီ
၅။	ဦးဖိုးဆွေ	ကျား		လည်ပတ်ရေးနှင့် ပြင်/ထိန်းဆယ်ကော်မတီ
၆။	ဒေါ်သန်းကြွယ်		မ	လည်ပတ်ရေးနှင့် ပြင်/ထိန်းဆယ်ကော်မတီ
၇။	ဒေါ်ဒွင်းမာ		မ	စောင့်ကြည့်၊ ကြီးကြပ်ရေး ဆယ်ကော်မတီ
၈။	ဦးခင်မောင်မြင့်	ကျား		စောင့်ကြည့်၊ ကြီးကြပ်ရေး ဆယ်ကော်မတီ
၉။	ဦးလှစော	ကျား		ဝေဖန်/အကြံပြုတိုင်ကြား ဖြေရှင်းရေးကော်မတီ
၁၀။	ဒေါ်မိုးမိုး		မ	ဝေဖန်/အကြံပြုတိုင်ကြား ဖြေရှင်းရေးကော်မတီ
၁၁။	ဦးဇွဲအောင်	ကျား		ကျေးရွာစေတနာ့ဝန်ထမ်း
၁၂။	ဒေါ်ခွဲခွဲ		မ	ကျေးရွာစေတနာ့ဝန်ထမ်း
၁၃။	ဦးစန်းသစ်ဝင်း	ကျား		ကျေးရွာဓနစာရင်းကိုင်
	ကော်မတီဝင်စုစုစာရင်း	၇	၆	၁၃ - ယောက်

(၂) ကျေးရွာအုပ်စုစီမံကိန်းအထောက်အကူပြုကော်မတီဝင်များစာရင်း

စီမံကိန်းအထောက်အကူပြု ကျေးရွာအုပ်စုကော်မတီဝင်များစာရင်း

စာမျက်နှာ ၃၂

လယ်အိုင်အုပ်စု

စဉ်	အမည်	ကျား / မ	ကျေးရွာ	ရာထူး / တာဝန်
၁။	ဒေါ်သန်းမြင့်စိန်	မ	တည်ပင်လှ	အုပ်စုစီမံကော်မတီ ဥက္ကဋ္ဌ
၂။	ဦးဌေးဌေး	ကျား	လယ်အိုင်	အုပ်စုစီမံကော်မတီ ဥက္ကဋ္ဌ
၃။	ဦးဆွေဝင်း	ကျား	လယ်မ	ဘဏ္ဍာရေးဆပ်ကော်မတီ ဥက္ကဋ္ဌ
၄။	ဒေါ်ချိုချို	မ	လယ်အိုင်	ဘဏ္ဍာရေးဆပ်ကော်မတီ မထွင်းစားဗျူဟာ
၅။	ဦးမဲညို	ကျား	သရင်းကြီး	ဘဏ္ဍာရေးဆပ်ကော်မတီ အဖွဲ့ဝင်
၆။	ဦးစမင်ဌေး	ကျား	လယ်အိုင်	ဘဏ္ဍာရေး စာရေး
၇။	ဦးကြံဆွန်း	ကျား	သရင်းကြီး	ဘဏ္ဍာရေး စာရေး
၈။	ဦးနိုလင်း	ကျား	တည်ပင်လှ	ဘဏ္ဍာရေး စာရေး
၉။	ဦးဆန်းသစ်ဝင်း	ကျား	လယ်မ	ဘဏ္ဍာရေး စာရေး
၁၀။	ဒေါ်ဦးကြည်	မ	သရင်းကြီး	ကျေးရွာအုပ်စုကော်မတီအဖွဲ့ဝင်
၁၁။	ဒေါ်မာဝင်း	မ	လယ်မ	ကျေးရွာအုပ်စုကော်မတီအဖွဲ့ဝင်
၁၂။	ဦးစက်လင်းစာကင်	ကျား	တည်ပင်လှ	ကျေးရွာအုပ်စုကော်မတီအဖွဲ့ဝင်

၂၂။ ကျေးရွာအချက်အလက်များ (ပုံစံ-၁)

ပုံစံ - ၀ - ၁ ကျေးရွာအခြေခံအချက်အလက်များ (Form PC 1)

လယ်ဥယျာဉ်များ၊ ကျေးရွာတစ်ရွာသို့ ပထမဆုံးမိတ်ဆက်ခရီး သွားရောက်သောအခါ လူထုစည်းရုံးရေးမှူးသည် ကျေးရွာ ခေါင်းဆောင်များအား ကျေးရွာအချက်အလက်များကို မေတ္တာရပ်ခံ၍ တောင်းခံရသည်။ ဤအချက်အလက်များကို စီမံကိန်း မိတ်ဆက်အစည်းဝေးမတိုင်မီတောင်းခံရမည်။ စီမံကိန်းမိတ်ဆက်အစည်းဝေးတွင် လူထုစည်းရုံးရေးမှူးသည် ဤအချက်အလက် များအား စစ်ဆေးပြီး မှန်ကန်အောင်ပြုလုပ်ရမည်။ ပြီးနောက်တွင် လူထုစည်းရုံးရေးမှူးမှ သတင်းအချက်အလက်ထံသို့ Tablets မှ တဆင့် ဖြည့်သွင်းရမည်။

ကျေးရွာခေါင်းဆောင် အမည် ဦးဘိုဇွန်	ကျေးရွာခေါင်းဆောင်၏ ဖုန်းနံပါတ် ၀၉. ၄၅၄၅၉၃၉၉၃	လူထုစည်းရုံးရေးမှူး၏ အမည် ဦးစိုးအို
ပြည်နယ်တိုင်းဒေသကြီး မကွေး	မြို့နယ် ပေါက်	ကျေးရွာအုပ်စု လယ်ဒုံ
		ကျေးရွာ လယ်မ

က။ လူဦးရေ

လူမျိုးစု	အိမ်ထောင်စုအရေအတွက်	ကိုးကွယ်သည့်ဘာသာ	အိမ်ထောင်စုအရေအတွက်
လူမျိုးစု (၁) --- ဗမာ	၇၇	ဘာသာ (၁) --- ဗုဒ္ဓ	၇၇
လူမျိုးစု (၂) -----		ဘာသာ (၂) -----	
လူမျိုးစု (၃) -----		ဘာသာ (၃) -----	
လူမျိုးစုရော -----		ဘာသာရော -----	
အခြား	အရေအတွက်		
မသန်စွမ်းသူများ	-		
သက်ကြီးရွယ်အိုများ (၆၅ နှစ် နှင့် အထက်)	၂၆		
စစ်ဘေးရှောင်	-		

လူဦးရေ	အမျိုးသား (အရေအတွက်)	အမျိုးသမီး (အရေအတွက်)
လူမျိုးစု (၁) -----	၃၉၆	၂၅၉
လူမျိုးစု (၂) -----		
လူမျိုးစု (၃) -----		
အခြား		
အိမ်ထောင်စုဦးစီး	၇၁	၆

၆၅၅

(ခ) အခြေခံအဆောက်အအုံ အသုံးအဆောင်များ

စာသင်ကျောင်း	အမှတ် ခြင်ပါ	ကျန်းမာရေး	အမှတ် ခြင်ပါ	ဘာသာရေး အဆောက် အအုံများ	အမှတ် ခြင်ပါ
အထက်တန်းကျောင်း	<input type="checkbox"/>	ဆေးရုံ	<input type="checkbox"/>	စေတီ	<input type="checkbox"/>
အလယ်တန်းကျောင်း	<input type="checkbox"/>	ကျန်းမာရေးဌာန	<input type="checkbox"/>	ဘုန်းကြီးကျောင်း	<input checked="" type="checkbox"/>
မူလတန်းကျောင်း	<input checked="" type="checkbox"/>	ကျန်းမာရေးဌာနခွဲ	<input type="checkbox"/>	ဟိန္ဒူဘုရားကျောင်း	<input type="checkbox"/>
မူကြိုကျောင်း	<input type="checkbox"/>	ဆေးပေးခန်း	<input type="checkbox"/>	ခရစ်ယာန်ကျောင်း	<input type="checkbox"/>
အခြား	<input type="checkbox"/>	အခြား	<input type="checkbox"/>	ဗလီ	<input type="checkbox"/>
				အခြား	<input type="checkbox"/>
မှတ်ချက် မူလတန်း၊ လွှဲကျောင်း		မှတ်ချက်		မှတ်ချက်	

(ဂ) ကျွမ်းကျင်သူများမှတ်တမ်း (ကျေးရွာတွင်နေထိုင်သော သို့မဟုတ် တခြားရွာမှလာရောက်သော ကျွမ်းကျင်သူများ)

(၁) စာသင်ကျောင်း			(၂) ကျန်းမာရေး			(၃) လက်မှုပညာရှင်		
	ရွာတွင်နေ ထိုင်သူ	အခြားရွာမှ လာသူ		ရွာတွင်နေ ထိုင်သူ	အခြား ရွာမှ လာသူ		ရွာတွင် နေထိုင်သူ	အခြားရွာ မှလာသူ
မူလတန်းပြဆရာ/မ	<input checked="" type="checkbox"/>	<input type="checkbox"/>	ဆရာဝန်	<input type="checkbox"/>	<input type="checkbox"/>	လက်သမား	<input checked="" type="checkbox"/>	<input type="checkbox"/>
အထက်တန်းပြဆရာ/မ	<input type="checkbox"/>	<input type="checkbox"/>	လက်ထောက် ကျန်းမာရေးမှူး	<input type="checkbox"/>	<input type="checkbox"/>	ပန်းရုံ	<input type="checkbox"/>	<input type="checkbox"/>
အလယ်တန်းပြဆရာ/မ	<input checked="" type="checkbox"/>	<input type="checkbox"/>	အမျိုးသမီးကျန်းမာရေး ဆရာမ	<input type="checkbox"/>	<input type="checkbox"/>	လှုပ်စစ်ကျွမ်းကျင်၊ မီးသမား	<input checked="" type="checkbox"/>	<input type="checkbox"/>
မူကြိုဆရာ/မ	<input type="checkbox"/>	<input type="checkbox"/>	သားဖွားဆရာမ	<input type="checkbox"/>	<input type="checkbox"/>	ရေပိုက်သူလုပ်သူ	<input checked="" type="checkbox"/>	<input type="checkbox"/>
အခြား	<input type="checkbox"/>	<input type="checkbox"/>	ပြည်သူ့ကျန်းမာရေးလုပ်သား	<input type="checkbox"/>	<input type="checkbox"/>	စက်ပြင်ဆရာ	<input checked="" type="checkbox"/>	<input type="checkbox"/>
မှတ်ချက်			မှတ်ချက်			မှတ်ချက်		

(ဃ) ကျေးရွာသို့ ရောက်ရှိနိုင်သည့် လမ်းအခြေအနေ / ကျေးရွာတစ်ရွာသည် ၎င်း၏ ကျေးရွာအုပ်စုနှင့် ဆက်သွယ်ထားသော လမ်းအခြေအနေ (အောက်ပါတို့ကိုပိုင်းပါ)

ကျောက်ကြမ်းလမ်း ကတ္တရာလမ်း ကွန်ကရစ်လမ်း မော်တော်ဆိုင်ကယ်လမ်း
 ကျောက်ခင်းလမ်း မြေသားလမ်း လူသွားလမ်း အခြား _____

(င) ကျေးရွာဖွံ့ဖြိုးမှုစီမံချက်

- (၁) လူထုဗဟိုပြုစီမံကိန်းမစတင်မီ ဤကျေးရွာတွင်ကျေးရွာဖွံ့ဖြိုးမှု စီမံချက်ရှိခဲ့ပါသလား? ပိုင်းပါ
 ရှိပါသည်/မရှိပါ/မသိပါ
- (၂) ရှိခဲ့ပါလျှင် ဤစီမံချက်ကို မည်သည့် ခုနှစ်တွင်ပြင်ဆင်ခဲ့ပါသနည်း? နှစ်-----/မသိပါ
- (၃) ဤစီမံချက်ကို မြို့နယ်မှအတည်ပြုခဲ့ပါသလား? ပြုခဲ့ပါသည်/မပြုခဲ့ပါ /မသိပါ

(စ) ခရီးအကွာအဝေး

(၁) ဤကျေးရွာ၏ပဟိုမှ ၎င်းကျေးရွာအုပ်စု၏ပဟိုအထိ ခရီးမိုင်မည်မျှကွာဝေးသနည်း? မိုင်--၂-၇/၀မသိပါ

(၂) ဤကျေးရွာမှ ၎င်းကျေးရွာအုပ်စုပဟိုအထိ သွားလာရာတွင်ကြာမြင့်သည့်အချိန်။

ခြောက်သွေ့ရာသီတွင်ကြာချိန်--၀:၂၀---ထော်လာရီ/မော်တော်ဆိုင်ကယ်/ခြေလျင်/လား/မော်တော်ဘုတ်/
အခြား:-----

မိုးရာသီတွင်ကြာချိန်--1:00---ထော်လာရီ/မော်တော်ဆိုင်ကယ်/ခြေလျင်/လား/မော်တော်ဘုတ်/
အခြား:-----

(ဆ) ပတ်ဝန်းကျင်ဆိုင်ရာ သဘာဝဘေးအန္တရာယ်

ဤကျေးရွာတွင် ရေကြီးခြင်းကဲ့သို့ သဘာဝဘေးအန္တရာယ်ကျရောက်ဖူးခြင်း ရှိပါသလား။

မရှိပါ ရှိပါသည် ရှိလျှင်ဖော်ပြပါ-----

(ဇ) ကျေးရွာတွင် ဖွဲ့စည်းထားသော အဖွဲ့အစည်းများ

လူထုပဟိုပြုစီမံကိန်းမတိုင်မီ ဤကျေးရွာတွင် ကျေးရွာဖွံ့ဖြိုးရေးအတွက် အစိုးရ (သို့) ရွာသားများကိုယ်တိုင် (သို့) စီမံကိန်းတစ်ခုခုမှ ဖွဲ့စည်းထားသည့် အဖွဲ့အစည်းများရှိပါသလား။

(၁) ကျေးရွာဖွံ့ဖြိုးရေးအဖွဲ့

(၂)-----

(ဈ) အထွေထွေအုပ်ချုပ်ရေး ဦးစီးဌာန (GAD) မှ မှတ်တမ်းတင်ထားခြင်း

ဤကျေးရွာသည် အထွေထွေအုပ်ချုပ်ရေး ဦးစီးဌာန (GAD) မှ မှတ်တမ်းတင်ထားမှု ရှိပါသလား။

မရှိပါ ရှိပါသည်

ကျေးရွာခေါင်းဆောင်

အမည် ဦးအိုထွန်း

လက်မှတ် [Signature] နေ့စွဲ 14.2.2017

လူထုစည်းရုံးရေးမှူး

အမည် ဦးဒါးအို

လက်မှတ် [Signature] နေ့စွဲ 14.2.2017

၂၃။ စီမံကိန်းအချိန်ဇယား (ပုံစံ-၂)

ပုံစံ - ၀ - ၂ - စီမံကိန်းစက်ဝန်းအချိန်ဇယား (PC 2)

လမ်းညွှန်ချက်၊ သက်ဆိုင်ရာလူထုစည်းရုံးရေးမှူး/လက်ထောက်နည်းပညာမှူးများမှ စီမံကိန်းစက်ဝန်းအဆင့်တစ်ခုစီပြီးစီးတိုင်း ကျေးရွာနှင့် ကျေးရွာအုပ်စုအတွက် ဤပုံစံကို ဖြည့်သွင်းရမည်။

စည်းရုံးရေးမှူး/ဝန်ထမ်း အမည် ဒေါ်ချိုအိန်

နေ့စွဲ 15. 7. 2017 စက်ဝန်းအားအမှတ်ခြစ်ပါ စက်ဝန်း(၁) စက်ဝန်း(၂) စက်ဝန်း(၃)
 စက်ဝန်း(၄)

မြည်နယ်/တိုင်း မကွေး မြို့နယ် ပေါက် ကျေးရွာအုပ်စု လဟင်ဒီ ကျေးရွာ လဟင်ဒီ

စီမံကိန်းဆောင်ရွက်မှုအဆင့်များ	နေ့စွဲ		အစည်းအဝေးတွင်တက်ရောက်သူအရေအတွက်			
	စတင်သည့်နေ့	ပြီးဆုံးသည့်နေ့	အမျိုးသားအရေအတွက်	အမျိုးသမီးအရေအတွက်	အိမ်ထောင်စုအရေအတွက်	လူမျိုးစုတက်ရောက်သူအရေအတွက်နှင့် လူမျိုးစုအမည်
၁။ ကျေးရွာစီမံကိန်း မိတ်ဆက်အစည်းအဝေး	၁၄.၂.၂၀၁၇	၁၄.၂.၂၀၁၇	၄၁	၂၉	၇၀	၇၀ မမာ
၂။ ကျေးရွာဖွံ့ဖြိုးရေး စီမံချက်ရေးဆွဲခြင်းအစည်းအဝေး	၁၅.၂.၂၀၁၇	၁၅.၂.၂၀၁၇	၄၅	၃၁	၇၆	၇၆ မမာ
၃။ ကျေးရွာအုပ်စု လုပ်ငန်းဆုံးဖြတ်ချက်ချသည့်အစည်းအဝေး	၁၅.၂.၂၀၁၇	၁၅.၂.၂၀၁၇	၅၁	၈	၅၉	၅၉ မမာ
၄။ မြို့နယ်အဆင့် စီမံကိန်းရေးဆွဲရေးနှင့် အကောင်အထည်ဖော်ရေးကော်မတီ၏ စီမံကိန်း သုံးသပ်မှုအစည်းအဝေး	၃၇.၃.၂၀၁၇	၃၇.၃.၂၀၁၇	မလို	မလို	မလို	မလို
၅။ မြို့နယ် စီမံကိန်းရေးဆွဲရေးနှင့် အကောင်အထည်ဖော်ရေး ကော်မတီ၏ဆုံးဖြတ်မှုကို ရွာသို့ အသိပေးအကြောင်းကြားသည့် အစည်းအဝေး						
၆။ စီမံကိန်းလုပ်ငန်းခွဲစီမံချက်ရေးဆွဲခြင်းအစည်းအဝေး						
၆.၁။ စီမံကိန်းလုပ်ငန်း အကောင်အထည်ဖော်ရေးအစီအစဉ် ရေးဆွဲခြင်း						

၆.၂။ ဝယ်ယူရေးအစီအစဉ် ရေးဆွဲခြင်း						
၆.၃။ ဘဏ္ဍာရေးကုန်ကျမှု လျာထားအစီအစဉ် ရေးဆွဲခြင်း						
၆.၄။ ပြင်/ထိန်းအစီအစဉ် ရေးဆွဲခြင်း						
၇။ စီမံကိန်းလုပ်ငန်းခွဲ တိုးတက်မှု စောင့်ကြည့်အစည်းအဝေး						
၇.၁။ အစည်းအဝေး ပထမအကြိမ်						
၇.၂။ အစည်းအဝေး ဒုတိယအကြိမ်						
၇.၃။ အစည်းအဝေး တတိယအကြိမ်						
၈။ စီမံကိန်းလုပ်ငန်းခွဲ အပြီးသတ်စစ်ဆေးခြင်းအစည်းအဝေး						
၉။ လူထုစစ်ဆေးပွဲအစည်းအဝေး						

၂၄။ ကျေးရွာဖွံ့ဖြိုးရေးဦးစားပေးအစီအစဉ် (ပုံစံ-၃)

ပုံစံ - ၀ - ၃ ကျေးရွာဖွံ့ဖြိုးရေး ဦးစားပေးအစီအစဉ် (Form PC 3)

လမ်းညွှန်ချက်၊ အဆင့်(၃) ကျေးရွာမှိုက်မှန်းချက်အစည်းအဝေး ပြီးဆုံးသောအခါ ကျေးရွာစီမံကိန်း အထောက်အကူပြု ကော်မတီသည် လူထုစည်းရုံးရေးမှူးအကူအညီဖြင့် ဤပုံစံကိုပြည့်စုံအောင် ဖြည့်သွင်းရမည်။

လူထုစည်းရုံးရေးမှူး/ဝန်ထမ်း အမည် ဦးစိုးခိုင်

နေ့စွဲ 15.02.2017 စက်ဝန်းအား အမှတ်ခြစ်ပါ (✓) စက်ဝန်း(၁)
 စက်ဝန်း(၂) စက်ဝန်း(၃) စက်ဝန်း(၄)

ပြည်နယ်/တိုင်း <u>မကွေး</u>	မြို့နယ် <u>စပါးက</u>	ကျေးရွာအုပ်စု <u>လတ်ကို</u>	ကျေးရွာ <u>လတ်မ</u>
--------------------------------	--------------------------	--------------------------------	------------------------

က။ အခက်အခဲအတားအဆီးများအားဆွေးနွေးခြင်း - ယခုလက်ရှိအခြေအနေတွင် ဤကျေးရွာဖွံ့ဖြိုးတိုးတက်ရေးအတွက် အဓိက အခက်အခဲအတားအဆီးများသည် မည်သည့်များဖြစ်ပါသနည်း။ (အမျိုးသား/သမီး အနည်းဆုံးအခက်အခဲ ၅ ခုစီဖော်ပြပါ)

အမျိုးသား အဖွဲ့မှ တင်ပြသောအခက်အခဲအတားအဆီးများ	အမျိုးသမီး အဖွဲ့မှတင်ပြသောအခက်အခဲအတားအဆီးများ
၁ ကျေးလက်စားစားပေးရေး ဖွံ့ဖြိုးရေးကြောင့် ကျန်းမာရေးကုသရန်ကိစ္စရှိပါသည်။	၁ ကျန်းမာရေးဖြစ်စေကာမူလူမှုဖွံ့ဖြိုးရေးကုသနိုင်ခြင်း။
၂ ကလေးများကလေးပညာသင်ကြားရေးလုံခြုံမှုကိစ္စရှိပါသည်။	၂ ဖွံ့ဖြိုးရေးမရှိခြင်းကြောင့် ကလေးများ ကျန်းမာရေးကိစ္စရှိပါသည်။
၃ မီးဖိုချောင်စက်၊ ကျွေးမွေးရေးစက်၊ စက်ကိရိယာများ စက်ကိရိယာကိစ္စရှိပါသည်။	၃ ရွာတွင်းလမ်းမကောင်းသဖြင့် ဝန်ပို့ရေးကိစ္စရှိပါသည်။
၄ လမ်းမကောင်းရှိသဖြင့် ကျွေးမွေးရေးစက်ကိရိယာကိစ္စရှိပါသည်။	၄ ပညာသင်ကြားရာတွင် ကလေးများ ကလေးလုံခြုံမှုကိစ္စရှိပါသည်။
၅ စားနပ်ရိက္ခာ ရှားပါးခြင်း	၅ စားနပ်ရိက္ခာမရှိခြင်းကြောင့် ကျန်းမာရေးကိစ္စရှိပါသည်။

ခ။ မှိုက်မှန်းခြင်း - နောင်လာမည့် (၅)နှစ် အတွင်း ကျေးရွာဖွံ့ဖြိုးရေး မှိုက်မှန်းလျာထားချက်များအား တင်ပြပါ။

အမျိုးသားအဖွဲ့မှ တင်ပြသောမှိုက်မှန်းချက်များ	အမျိုးသမီးအဖွဲ့မှ တင်ပြသောမှိုက်မှန်းချက်များ
၁ ကျေးလက်စားစားပေးရေး ဖွံ့ဖြိုးရေးကြောင့် ကျန်းမာရေးကိစ္စရှိပါသည်။	၁ ကျန်းမာရေးဖြစ်စေကာမူလူမှုဖွံ့ဖြိုးရေးကုသနိုင်ခြင်း။
၂ ကလေးများကလေးပညာသင်ကြားရေးလုံခြုံမှုကိစ္စရှိပါသည်။	၂ ဖွံ့ဖြိုးရေးမရှိခြင်းကြောင့် ကလေးများ ကျန်းမာရေးကိစ္စရှိပါသည်။
၃ မီးဖိုချောင်စက်၊ ကျွေးမွေးရေးစက်၊ စက်ကိရိယာများ စက်ကိရိယာကိစ္စရှိပါသည်။	၃ ရွာတွင်းလမ်းမကောင်းသဖြင့် ဝန်ပို့ရေးကိစ္စရှိပါသည်။
၄ လမ်းမကောင်းရှိသဖြင့် ကျွေးမွေးရေးစက်ကိရိယာကိစ္စရှိပါသည်။	၄ ပညာသင်ကြားရာတွင် ကလေးများ ကလေးလုံခြုံမှုကိစ္စရှိပါသည်။

၅	သောက်သုံးရေပေးရန် လက်ကား ဝယ်ယူခြင်း	၅	သစ်ရွက်ပေးရန် လက်ကား ဝယ်ယူခြင်း
---	-------------------------------------	---	---------------------------------

ဂ။ လူထုစီမံကိန်း၏ လာမည့် (၄) နှစ်အတွက် အကျုံးဝင်သော ဦးစားပေး ဖွံ့ဖြိုးတိုးတက်မှု လုပ်ငန်း အစီအစဉ်များအားဖော်ပြပါ။

အဆင့်	ကျေးရွာအတွက် ဦးစားပေး ဖွံ့ဖြိုးတိုးတက်မှု လုပ်ငန်းစဉ်များ	အဆိုပြုသူ (အမျိုးသားများ/ အမျိုးသမီးများ/အမျိုးသား+ အမျိုးသမီး)	ခန့်မှန်းကုန်ကျစရိတ်	အကျိုးခံစားခွင့်ရှိသူ ခန့်မှန်းခြေ အရေအတွက်
၁	စာသင်ကျောင်းပြင်ဆင်ခြင်း	မ.မျိုးသား + မ.မျိုးသမီး	၃၀၀၀၀၀၀	၆၅၅
၂	ရွာချင်းဆက်သွယ်ရေး ပြုပြင်ခြင်း	မ.မျိုးသား + မ.မျိုးသမီး	၁၀၂၆၀၀၀၀	၆၅၅
၃	ဆေးခန်းတည်ဆောက်ခြင်း	မ.မျိုးသား + မ.မျိုးသမီး	၉၅၀၀၀၀၀	၆၅၅
၄	ရေဖွေးတူးခြင်း	မ.မျိုးသား + မ.မျိုးသမီး	၂၆၀၀၀၀၀	၆၅၅
၅	အကျွမ်းသုံးစွဲဆိုင်ခန်းတည်ဆောက်ခြင်း (စာသင်ကျောင်း)	မ.မျိုးသား + မ.မျိုးသမီး	၄၀၀၀၀၀၀	၆၅၅

ဃ။ လူထုစီမံကိန်း၏ လာမည့် (၄) နှစ်အတွက် အကျုံးဝင်သော ဦးစားပေး ဖွံ့ဖြိုးတိုးတက်မှု လုပ်ငန်း အစီအစဉ်များအားဖော်ပြပါ။

အဆင့်	ကျေးရွာအတွက် ဦးစားပေး ဖွံ့ဖြိုး တိုးတက်မှု လုပ်ငန်းစဉ်များ	အဆိုပြုသူ (အမျိုးသားများ/ အမျိုးသမီးများ/အမျိုးသား+ အမျိုးသမီး)	အခန်းကဏ္ဍ
၁	ဘုန်းကြီးကျောင်းဆောက်ပြင်ဆင်ခြင်း	မ.မျိုးသမီး	ဘာသာရေး/အထောက်အကူ
၂			
၃			
၄			
၅			

ခေါင်းဆောင်၊ ကျေးရွာစီမံကိန်းအထောက်အကူပြုကော်မတီမှ အတည်ပြုသည်။

အမည် ဦးအောင် လက်မှတ် အောင် နေ့စွဲ ၁၅. ၂. ၂၀၁၇
 ဒေါ်မာမာဝင်း မာမာဝင်း

၂၅။ ကျေးရွာအုပ်စုစီမံကိန်းလုပ်ငန်းခွဲရွေးချယ်ခြင်း (ပုံစံ-၄)

ပုံစံ - ၈ - ၄ ကျေးရွာအုပ်စုစီမံကိန်းလုပ်ငန်းခွဲရွေးချယ်ခြင်းပုံစံ (Form PC 4)

လယ်ဥယျာဉ်/စီမံကိန်းလုပ်ငန်းခွဲရွေးချယ်မှုအစည်းအဝေးပြီးနောက်တွင် ကျေးရွာအုပ်စုမှ CF/TF တို့၏ အကူအညီရယူ၍ ကျေးရွာစီထောက်ကော်မတီမှ လက်မှတ်ရေးထိုးပြီး အဆိုပါပုံစံအား ပြည်ပုံအောင်ဖြည့်သွင်းရမည်။ ဤပုံစံအား ပြည့်စုံစွာဖြည့်သွင်းပြီးပါက ကျေးရွာအုပ်စုမှ ဦးတိုးတက်ရေးစီမံချက်တွင် TPIC သို့ ပေးပို့ရန်အတွက် နောက်ဆက်တွဲအဖြစ် ထားရှိရမည်။ CF မှ ကျေးရွာတစ်ရွာချင်းစီ၏ စီမံကိန်းလုပ်ငန်းခွဲဆိုင်ရာ အချက်အလက်များကို MIS သို့ ထည့်သွင်းရမည်။ (ယခုစီမံကိန်းလုပ်ငန်းခွဲ မလုပ်ကိုင်သော ကျေးရွာများ မပါဝင်ပါ။)

ကျေးရွာစည်းရုံးရေးမှူး/ဝန်ထမ်းအမည် ဦးစိုးခင်

နေ့စွဲ ၁၅. ၂. ၂၀၁၇

မြစ်နယ်/တိုင်း မကွေး မြို့နယ် ပေါက်

စက်ဝန်းအားအမှတ်ဖြစ်ပေးပါ။ (V) စက်ဝန်း(၀) စက်ဝန်း(၂) စက်ဝန်း(၃) စက်ဝန်း(၄) စက်ဝန်း(၅) စက်ဝန်း(၆) စက်ဝန်း(၇) စက်ဝန်း(၈) စက်ဝန်း(၉)

ကျေးရွာအုပ်စု လယ်အို

ကျေးရွာအမည်	ဆောင်ရွက်မည့် လုပ်ငန်းများ	အတိုင်းအတာ	ခန့်မှန်း တိုက်ရိုက် အကျိုးစီးပွားခွင့် ရှိသူများ	အဆိုပြုထင်ပြုသူ	ခန့်မှန်းကုန်ကျစရိတ်			စုစုပေါင်း
					စီမံကိန်းမှ ထည့်ဝင်မှု	ကျေးရွာမှ ထည့်ဝင်မှု	အခြားထည့်ဝင်မှု (ဖော်ပြပါ) ထည့်ဝင်ငွေ အမည်/အဖွဲ့	
လယ်အို	ဒါမားသုံ ဗဟို ၁၇(၂) ယူ	၄' x ၄' x 7'-6"	၁၄၃၆	<input checked="" type="checkbox"/> ကျား <input checked="" type="checkbox"/> မ <input type="checkbox"/> ကျား+မ	၄၀၀၀၀၀၀	-	-	၄၀၀၀၀၀၀
လယ်အို	ဂေဟေဇာန် (၅၀၀၀ ဂါလံ)	၁၀' x ၁၅' x ၆'	၁၄၃၆	<input type="checkbox"/> ကျား <input type="checkbox"/> မ <input checked="" type="checkbox"/> ကျား+မ	၃၀၀၀၀၀၀	-	-	၃၀၀၀၀၀၀
လယ်အို	စာယင်ကျောင်း ဖြန့်ဝေစာရင်း	၇၂' x ၂၈'	၆၅၅၅	<input type="checkbox"/> ကျား <input type="checkbox"/> မ <input checked="" type="checkbox"/> ကျား+မ	၃၀၀၀၀၀၀	-	-	၃၀၀၀၀၀၀
တည်ပင်လှ	စာယင်ကျောင်း အုတ်နံရံက	၆၁' x ၃၇' x ၅'	၂၂၈	<input type="checkbox"/> ကျား <input type="checkbox"/> မ <input checked="" type="checkbox"/> ကျား+မ	၆၀၀၀၀၀၀	-	-	၆၀၀၀၀၀၀

ရာထူး ကျေးရွာအုပ်စု စီ/ထောက်ကော်မတီ ဥက္ကဋ္ဌ ဦးစိုးခင် အမည် လက်မှတ် ရက်စွဲ ၁၅. ၂. ၂၀၁၇

ဦးစိုးခင်

ဦးစိုးခင်

ပုံစံ - ၈ - ၄ ကျေးရွာအုပ်စုစီမံကိန်းလုပ်ငန်းခွဲရွေးချယ်ခြင်းပုံစံ (Form PC 4)

လမ်းညွှန်ချက်၊ စီမံကိန်းလုပ်ငန်းခွဲရွေးချယ်မှုအစည်းအဝေးပြီးနောက်တွင် ကျေးရွာအုပ်စုမှ CF/TF တို့၏ အကူအညီရယူ၍ ကျေးရွာစီထောက်ကော်မတီမှ လက်မှတ်ရေးထိုးပြီး အဆိုပါပုံစံအား ပြည့်စုံအောင်ပြည့်သွင်းရမည်။ ဤပုံစံအား ပြည့်စုံစွာပြည့်သွင်းပြီးပါက ကျေးရွာအုပ်စုမှ မြို့တိုးတက်ရေးစီမံချက်တွင် TPIC သို့ ပေးပို့ရန်အတွက် နောက်ဆက်တွဲအဖြစ် ထားရှိရမည်။ CF မှ ကျေးရွာတစ်ရွာချင်းစီ၏ စီမံကိန်းလုပ်ငန်းခွဲဆိုရာ အချက်အလက်များကို MIS သို့ ထည့်သွင်းရမည်။ (ယခင်စီမံကိန်းလုပ်ငန်းခွဲ မလုပ်ကိုင်သော ကျေးရွာများ မပါဝင်ပါ။)

ကျေးရွာစည်းရုံးရေးမှူး/ဝန်ထမ်းအမည် ဦးဦးခန့်

နေ့စွဲ ၀၅ . ၂ . ၂၀၁၇

မြို့နယ်/တိုင်း မကွေး မြို့နယ် ဂေါက်

စက်ဝန်းအားအမှတ်ဖြစ်ပေးပါ။ (✓) စက်ဝန်း(၀) စက်ဝန်း(၂) စက်ဝန်း(၃) စက်ဝန်း(၄) စက်ဝန်း(၅) စက်ဝန်း(၆) စက်ဝန်း(၇) စက်ဝန်း(၈) စက်ဝန်း(၉)

ကျေးရွာအမည်	ဆောင်ရွက်မည့် လုပ်ငန်းများ	အတိုင်းအတာ	ခန့်မှန်း တိုက်ရိုက် အကျိုးခံစားခွင့် ရှိသူများ	အဆိုပြုတင်ပြသူ	ခန့်မှန်းကုန်ကျစရိတ်			စုစုပေါင်း
					စီမံကိန်းမှ ထည့်ဝင်မှု	ကျေးရွာမှ ထည့်ဝင်မှု	အခြားထည့်ဝင်မှု (ဖော်ပြပါ) ထည့်ဝင်ငွေ အမည်/အဖွဲ့	
သဂုဇ်ကြီး	စာသင်ကျောင်း၊ စားစင်၊ အိမ်အိမ်၊ ချ.ခြင်း	17' x 28 x 12'	၂၅၅	<input type="checkbox"/> ကျား <input type="checkbox"/> မ <input checked="" type="checkbox"/> ကျား+မ	2500000	-	-	2500000
သဂုဇ်ကြီး	ကြမ်းဘင်း၊ ဓလေ့၊ ခြင်း	၉၆' x ၂၆'	၂၅၅	<input type="checkbox"/> ကျား <input type="checkbox"/> မ <input checked="" type="checkbox"/> ကျား+မ	2500000	-	-	2500000
				<input type="checkbox"/> ကျား <input type="checkbox"/> မ <input type="checkbox"/> ကျား+မ				
				<input type="checkbox"/> ကျား <input type="checkbox"/> မ <input type="checkbox"/> ကျား+မ				

ရာထူး ကျေးရွာအုပ်စု စီ/ထောက်ကော်မတီ ဥက္ကဋ္ဌ အမည် လက်မှတ် ရက်စွဲ ၀၅ . ၂ . ၂၀၁၇
 ဦးစွန်းစွန်း ဦးစွန်းစွန်း
 ဒေါ်စန်းစန်း စန်းစန်း

၂၆။ အစည်းအဝေးမှတ်တမ်းများ

(၁) ကျေးရွာပထမအကြိမ်အစည်းအဝေးမှတ်တမ်း

ကျေးရွာပထမအကြိမ် အစည်းအဝေး

နေ့စွဲ " ၁၄ . ၂ . ၂၀၁၇
အချိန် " နေ့လယ် (၂:၀၀)
နေရာ " ရွာရပ်ကွက် အဖွဲ့အစည်း

အစည်းအဝေးတွင် အုပ်ချုပ်ရေးမှူးမှ ကျေးရွာလူထုအား လူထုဗဟိုပြုစီမံကိန်း အကြောင်းအား
အဖွဲ့အစည်းအစည်းအဝေး ပြောပြပြီး လူထုဗဟိုပြုစီမံကိန်းမှ ဝန်ထမ်းများမှ စီမံကိန်း အကြောင်း အစည်းအဝေး
ဝိတ် ပြောပြခဲ့ပါသည်။ အစည်းအဝေးတွင် တက်ရောက်သူ ကျား (၄၁)၊ မ (၂၉) ၊
စုစုပေါင်း (၇၀) တက်ရောက်ကြပါသည်။ စီမံကိန်း ကာလအတွင်း ဆောင်ရွက်ရမည့်လုပ်ငန်း အစား
ဆက်စားစွာဖြင့် ပြုပြင်ဆောက် အမျိုးသား/မမျိုးသမီး အုပ်ချုပ်မှု ခွဲ၍ လူထုဆန်းစစ်ခြင်း လုပ်ငန်းများ
(PRA Tools) အား ပြုလုပ်ကြပြီး (လူမှုရေး နှင့် အခြား အခြေခံအဆောက်အအုံ) ရှာဖွေခြင်းပြုလုပ်ထား ၊
အခြေခံအဆောက်အအုံ အဆင့်ဆင့်ဆောင်ရွက်ခြင်း ၊ ပရိယာယ်ပုံစံ ၊ ပိုမိုဆိုင်ရာပြုလုပ်ဆောင်ရွက်ခြင်း ၊ ထူးပုံစံများ
အား ဆွေးနွေးခြင်း နှင့် ဆန်းစစ်ခြင်းများ နှင့်အညီ ဆောင်ရွက်ခဲ့ကြပါသည်။

ကျေးရွာအတွက် ဝန်ထမ်းဆောင်မှုများ အားလုံး (၇၇) ရှိသည်ဟု တွက်
ကျား (၁) ဦး၊ မ (၁) ဦးကို မဲရရှိပြီး ဆွေးနွေးချက်ပေးခဲ့ပါသည်။ အစည်းအဝေးမှာ (၂၇) နာရီ
တာ ကာလဖြစ်ပြီး ဆောက်တင် အတွက် အစည်းအဝေး ကျင်းပ မည်အချိန် ကို သတ်မှတ်ကြပြီး
အစည်းအဝေး အား မပျက်မကွက် တက်ရောက်ကြရန် ပြောပြပြီး အစည်းအဝေးကို ရုတ်သိမ်း ခဲ့ပါသည်။

အစည်းအဝေးပြီးဆုံးချိန် - ညနေ (၅:၀၀)

(၂) ကျေးရွာဒုတိယအကြိမ်အစည်းအဝေးမှတ်တမ်း

ကျေးရွာဒုတိယအကြိမ်အစည်းအဝေး

ရက်စွဲ " ၁၅ . ၂ . ၂၀၁၇
 နေ့ချိန် " ဒုံးနက် (၈ : ၀၀)
 ရေရာ " ရွာယာယမြို့နယ်

အစည်းအဝေးပြုလုပ်ရာတွင် ကျား (၄၅) ၊ မ (၃၁) ၊ စုစုပေါင်း (၇၆) ဦး တက်ရောက်ခဲ့ပါသည်။ ယခင်ဆွေးနွေးခဲ့သော လူထုဆန်းစစ်ခြင်း (PRA Tools) ကူးလုံးဖြင့် လည်ဝင်ပြုစုပါသည်။ ထို့အပြင် ကျေးရွာရှိ ပြဿနာ/ကပ်ကပ်/မတားမတီး ၊ မျှော်မှန်းချက်များ နှင့် ဖွံ့ဖြိုးရေးလုပ်ငန်းစဉ်များကို ကျေးရွာလူထုကို ဦးစားဆောင်ရွက်ပေးခြင်းဖြင့် ဆွေးနွေးခဲ့ပါသည်။

ရွာ၏ ဦးစားပေးဖွံ့ဖြိုးရေးလုပ်ငန်းများရွေးချယ်ရာတွင် မဲဆန္ဒဖြင့် ဆန္ဒတရားရွေးချယ်ခဲ့ပါသည်။ ပထမအဆင့်တွင် ကျေးဝင်းသာလုပ်ငန်းများ ၊ လူထုပတ်ဝန်းကျင်၏ ကျေးမဝင်သာဆီမဲကိန်းလုပ်ငန်းခွဲများ ၊ နေပြည်တော်ဆေးကုသမှုစင်တာနှင့် ဆေးကုသမှုများကိုလည်း စောင့်ရှောက်ခြင်းပြုခဲ့ပါသည်။

ကျေးရွာစီမံကိန်းကော်မတီရွေးချယ်ရာတွင်လည်း ကော်မတီတိုင်း၏ မဲဆန္ဒဖြင့် ဆန္ဒတရားရွေးချယ်ခဲ့ပါသည်။ ထို့အပြင်ကော်မတီဝင်များထံမှ ကျေးရွာကော်မတီ၏ ကော်မတီဝင်နှင့် နေပြည်တော်ဆေးကုသမှုစင်တာနှင့် ဆေးကုသမှုများကိုလည်း စောင့်ရှောက်ခြင်းပြုခဲ့ပါသည်။

အစည်းအဝေးပြီးဆုံးချိန် - နေ့လယ် (၁၂ : ၀၀)

(၃) ကျေးရွာအုပ်စုပထမအကြိမ်အစည်းအဝေးမှတ်တမ်း

မကွေးတိုင်းဒေသကြီး၊ ပေါက်မြို့နယ်

ကျေးရွာအုပ်စုစီမံကိန်းလုပ်ငန်းခွဲဦးစားပေးရွေးချယ်ခြင်းနှင့်ရုံးပုံငွေခွဲဝေခြင်း၊

ကျေးရွာအုပ်စုအထောက်အကူပြုကော်မတီများ ရွေးချယ်ခြင်း

ကျေးရွာအုပ်စု။ ။ ...လယ်ခို...ကျေးရွာအုပ်စု

အစည်းအဝေးပြုလုပ်သည့်နေရာ။ ။ လယ်ခို ဘုန်းကြီးကျေး၊ နာဂွင်း

အစည်းအဝေးကျင်းပသည့်ရက်စွဲ။ ။ ၁၅ . ၂ . ၂၀၁၇

အကြောင်းအရာ။ ။ ကျေးရွာဦးစားပေးလုပ်ငန်းရွေးချယ်ခြင်းနှင့်ရုံးပုံငွေခွဲဝေခြင်း၊ ကျေးရွာအုပ်စုကော်မတီ ရွေးချယ်ခြင်း။

အစည်းအဝေးတက်ရောက်သူများ။ ။ ကျေးရွာ(၄)ရွာမှကျေးရွာစီ/ထောက် ကော်မတီဝင်များဖြစ်သော ကျေးရွာစီ/ထောက် ကော်မတီ(၈)ဦး၊ စာရင်းကိုင်(၄)ဦး၊ ဝေဖန်အကြံပြုတိုင်ကြားရေးဆပ်ကော်မတီ(၇)ဦး၊ စုစုပေါင်း(၁၉)ဦး၊ အမျိုးသား(၁၁)ဦး၊ အမျိုးသမီး(၈)ဦး၊ စေတနာ့ဝန်ထမ်း(-)ဦး

ဆွေးနွေးချက်များ

ဆွေးနွေးချက်(၁)။ ။ ပထမဦးစွာကျေးရွာ(လယ်ခို)ရွာမှကျေးရွာဆပ်ကော်မတီဝင်()ဦးပူးပေါင်းပြီးအုပ်စုကော်မတီ ဖွဲ့စည်းခြင်းအားညှိနှိုင်းဆွေးနွေးခြင်း

ဆွေးနွေးချက်(၂)။ ။ လူထုစည်းရုံးရေးမှူးမှလုပ်ငန်းရွေးချယ်ပုံနှင့်ရုံးပုံငွေခွဲဝေခြင်းနည်းလမ်းများအားရှင်းလင်း ပြောကြား ဆွေးနွေးခြင်း

ဆုံးဖြတ်ချက်များ

လူထုဗဟိုပြုစီမံကိန်းမှတိုက်ရိုက်ထောက်ပံ့သောရုံးပုံငွေဖြင့်ကျေးရွာ(၄)ရွာမှညီညွတ်စွာပူးပေါင်းပါဝင်ပြီးစီမံကိန်း အကောင်အထည်ဖော်ဆောင်ရွက်ရန်ကျေးရွာအုပ်စုစီ/ထောက်ကော်မတီအားရွာ(၄)ရွာမှအမှန်တကယ်ဆောင်ရွက် နိုင်သူများအား ညှိနှိုင်းရွေးချယ်ရန် ဆုံးဖြတ်ကြပါသည်။

သဘောတူညီမှုများ

(၁)ကျေးရွာ(၄)ရွာမှကျေးရွာစီမံကိန်းအထောက်အကူပြုကော်မတီဝင်များအားအုပ်စုကော်မတီဖြစ်သောကျေးရွာ အုပ်စုစီ/ထောက်ကော်မတီဥက္ကဋ္ဌ(ကျား၁)(မ၁)နှင့်အဖွဲ့ဝင်()ဦး၊ အုပ်စုဘဏ္ဍာရေးကော်မတီတွင် ဥက္ကဋ္ဌ(၁)ဦး

ငွေကိုင်(၁)ဦး၊ ကျေးရွာမှစာရင်းကိုင်(၄)ဦးအားအဖွဲ့ဝင်အဖြစ်သတ်မှတ်ရွေးချယ်ရန်

(၂)အုပ်စုကော်မတီများမှကျေးရွာဖွံ့ဖြိုးရေးအတွက်လိုအပ်သောစီမံကိန်းလုပ်ငန်းခွဲများကိုပြန်လည်စစ်ဆေးဆွေးနွေး ခြင်းများပြုလုပ် ရွေးချယ်ခြင်းများကိုသဘောတူညီကြပါသည်။

နောက်ဆက်တွဲ (၄) ခြားနားသောအပိုင်းများအတွက်ဦးစားပေးဖွံ့ဖြိုးရေးလုပ်ငန်းစဉ် အနှစ်ချုပ်

မှရင်းသည်အား VPSC တွင်ထားရှိရပါမည်။ အခြားဌာနများနှင့်ညှိနှိုင်းရန်အတွက်မိတ္တူအား TPIC သို့ ပို့ရပါမည်။ MIS data အနေဖြင့်သွင်းရန်မလိုအပ်ပါ။

အဆင့်	လုပ်ငန်း	မည်သူဦးစားပေးလဲ	ကျေးဇူးပြုမှတ်တမ်းအမှတ် (သို့) အမှတ်	ပြင်ပမှမည်သူထောက်ပံ့မလဲ
၁	ဘုန်းကြီးကျောင်း၊ စေတီ၊ ဖြူစင်ရေး	မာမျိုးအုန်း	-	-
၂				
၃				
၄				
၅				
၆				
၇				

ဦးစီးဌာနအဖွဲ့ဝင်

ဒေါ်ခင်စု

၃	၄	၅	၆	၇	၈	၉	၁၀	

စီးပွားရေးဝန်ထမ်းများ

ဘဏ္ဍာရေးဝန်ထမ်းများ

၂	၃	၄	၅	၆	၇	၈	၉	၁၀
:ခေလီဂ					:ငြိမ်း			

၂၈။ ကျေးရွာဖွံ့ဖြိုးရေးအစီအစဉ်ဆောင်ရွက်မှုမှတ်တမ်းဓာတ်ပုံများ



ပထမအကြိမ် ကျေးရွာအစည်းအဝေးဆောင်ရွက်မှုမှတ်တမ်းဓာတ်ပုံ



လူမှုဆန်းစစ်ခြင်းနှင့် သုံးသပ်ခြင်းလုပ်ငန်းစဉ်များ ဆွေးနွေးမှုမှတ်တမ်းဓာတ်ပုံ



လူမှုဆန်းစစ်ခြင်းနှင့် သုံးသပ်ခြင်းလုပ်ငန်းစဉ်များ ဆွေးနွေးမှုမှတ်တမ်းခါတ်ပုံ



အမျိုးသား/သမီးများမှ ကျေးရွာဖွံ့ဖြိုးရေးလုပ်ငန်းစဉ်များ ဆွေးနွေးမှုမှတ်တမ်းခါတ်ပုံ



ကော်မတီဝင်များကို မဲပေးစနစ်ဖြင့် ရွေးချယ်ခြင်းမှတ်တမ်းဓာတ်ပုံ



ကျေးရွာစီမံခန့်ခွဲမှုအဖွဲ့ဝင်များအား ရွေးချယ်ပြီးစီးမှုမှတ်တမ်းဓာတ်ပုံ



လူထုဗဟိုပြုစီမံကိန်း

ကျေးလက်လူထုအခြေပြု ၊ ဖွံ့ဖြိုးမှုကိုတိုးရှေးရှု

လူထုဗဟိုပြုစီမံကိန်းရုံး၊ အင်းတော (တောင်စု)၊ ပေါက်မြို့နယ်၊ မကွေးတိုင်းဒေသကြီး။
ရုံးဖုန်း-၀၆၂၄၅၃၅၈

www.cdd.drdmyanmar.org