

ပြည်ထောင်စုသမ္မတမြန်မာနိုင်ငံတော်အစိုးရ
စိုက်ပျိုးရေး၊ မွေးမြူရေးနှင့်ဆည်မြောင်းဝန်ကြီးဌာန
ကျေးလက်ဒေသဖွံ့ဖြိုးတိုးတက်ရေးဦးစီးဌာန
ပေါက်မြို့နယ်



လူထုပဟိုပြုစီမံကိန်း

National Community Driven Development Project



ကျေးရွာဖွံ့ဖြိုးရေးအစီအစဉ်
Village Development Plan (VDP)
ပေါက်မြို့နယ်၊ အိုင်ကိုင်ကျေးရွာအုပ်စု၊ ရေယဉ်(တ) ကျေးရွာ
၂၀၁၇ခုနှစ်

မာတိကာ

အကြောင်းအရာ	စာမျက်နှာ
၁။ မြို့နယ်ပြင်မြေပုံ	၃
၂။ အုပ်စုမြေပုံ `	၄
၃။ အုပ်စုတွင်ပါဝင်သောကျေးရွာများစာရင်း	၄
၄။ ကျေးရွာသမိုင်းကြောင်း(ကျေးရွာအခြေခံအချက်အလက်များ)	၅
၅။ လူထုပူးပေါင်းပါဝင်သော လူမှုဆန်းစစ်ခြင်းနှင့်အကဲဖြတ်ခြင်းလုပ်ငန်းစဉ် (PSA/PRA) အကျဉ်းချုပ်ဇယား	၆
၆။ လူမှုရေး နှင့် အရင်းအမြစ်ပြင်မြေပုံ	၇
၇။ လူမှုရေး နှင့် အရင်းအမြစ်ပြင်မြေပုံသုံးသပ်ချက်	၇
၈။ ဥစ္စာဓနကြွယ်ဝမှုအဆင့် သတ်မှတ်ချက်ပြပုံ	၈
၉။ ဥစ္စာဓနကြွယ်ဝမှုအဆင့်သတ်မှတ်ချက်ဇယားသုံးသပ်ချက်	၈
၁၀။ အရင်းအမြစ် အသုံးပြုမှုနှင့်ထိန်းချုပ်မှု	၉
၁၁။ အရင်းအမြစ် အသုံးပြုမှုနှင့်ထိန်းချုပ်မှု သုံးသပ်ချက်	၉
၁၂။ ရာသီခွင်ပြဇယား	၁၀
၁၃။ ရာသီခွင်ပြဇယားသုံးသပ်ချက်	၁၀
၁၄။ ပင့်ကူအိမ်ပြပုံ (ကျား၊မ)	၁၁
၁၅။ ပင့်ကူအိမ်သုံးသပ်ချက် (ကျား၊မ)	၁၁
၁၆။ အဖွဲ့အစည်းချိတ်ဆက်မှုပြပုံ	၁၂
၁၇။ အဖွဲ့အစည်းချိတ်ဆက်မှုပြပုံသုံးသပ်ချက်	၁၂
၁၈။ အမျိုးသမီး အမျိုးသားများ၏အခက်အခဲပြဿနာများ	၁၃
၁၉။ အမျိုးသမီး အမျိုးသားများ၏ မျှော်မှန်းချက်များ	၁၃
၂၀။ ဦးစားပေးလုပ်ငန်းများရွေးချယ်ခြင်းဇယား	၁၄
၂၁။ ကော်မတီဝင်များစာရင်း	၁၅
၂၂။ ကျေးရွာအချက်အလက်များ (ပုံစံ-၁)	၁၆
၂၃။ စီမံကိန်းအချိန်ဇယား (ပုံစံ-၂)	၁၉
၂၄။ ကျေးရွာဖွံ့ဖြိုးရေးဦးစားပေးအစီအစဉ် (ပုံစံ-၃)	၂၁
၂၅။ ကျေးရွာအုပ်စုစီမံကိန်းလုပ်ငန်းခွဲရွေးချယ်ခြင်း (ပုံစံ-၄)	၂၅
၂၆။ အစည်းအဝေးမှတ်တမ်းများ	၂၉
၂၇။ ကဏ္ဍအလိုက်ဦးစားပေးဖွံ့ဖြိုးရေးလုပ်ငန်းစဉ်များ	၃၁
၂၈။ ကျေးရွာဖွံ့ဖြိုးရေးအစီအစဉ်ဆောင်ရွက်မှုမှတ်တမ်းဓာတ်ပုံများ	၃၄

၁။ မြို့နယ်ပြမြေပုံ

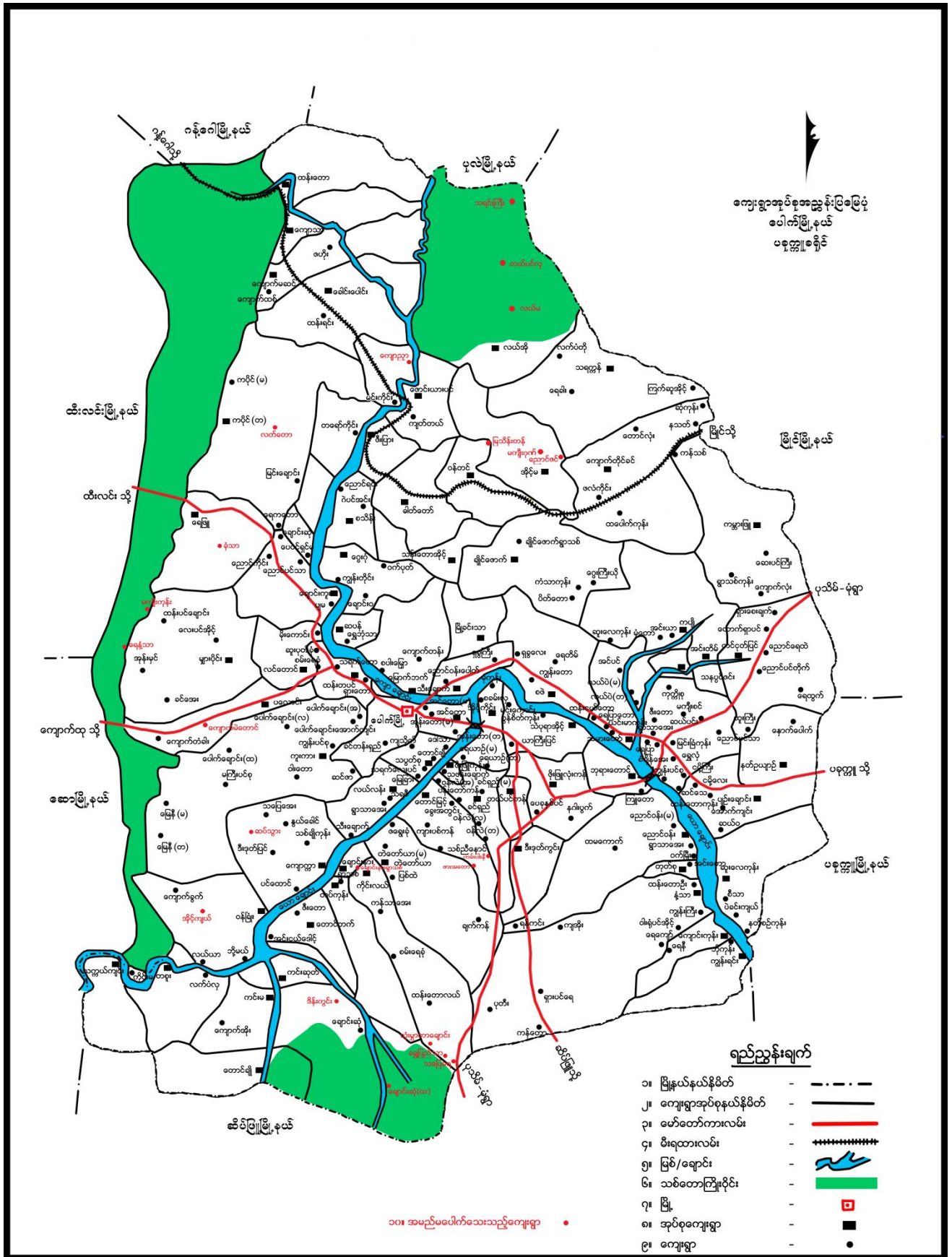

၂။ အုပ်စုမြေပုံ

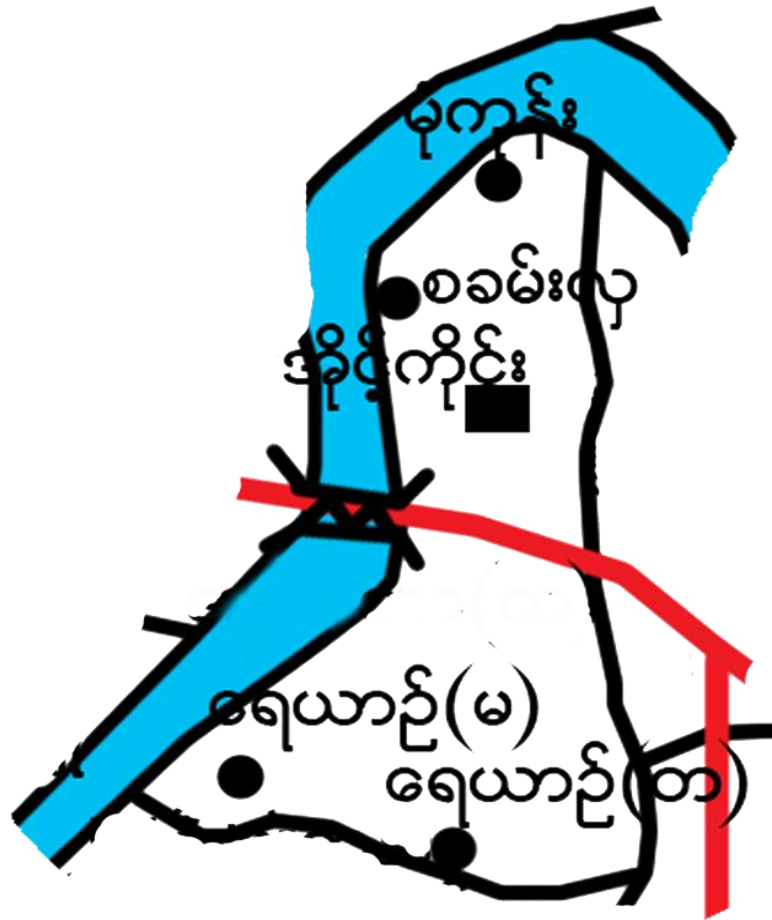

၃။ အုပ်စုတွင်ပါဝင်သော ကျေးရွာစာရင်း

- ၁။ မုန်ကုန်း
- ၂။ စခန်းလှ
- ၃။ ရေရင် (မြောက်စု)
- ၄။ ရေရင် (တောင်စု)
- ၅။ အိုင်ကိုင်

၄။ ကျေးရွာသမိုင်းကြောင်း (ကျေးရွာအခြေခံအချက်အလက်များ)

အိုင်ကိုင်းကျေးရွာအုပ်စု - ရေယဉ်ဆောင်ရွက်ရေးအဖွဲ့အစည်း

ရေယဉ်(တာ)ကျေးရွာသည် အိမ်ခြေ(၁၀၅)အိမ် လူဦးရေ (၄၅၉) ယောက်
နေထိုင်ကြပြီး အနောက်ဘက်တွင် ဇီးဖြူကျွန်းကျေးရွာ၊ မြောက်ဘက်တွင် အိုင်ကိုင်း
ကျေးရွာ၊ အရှေ့ဘက်တွင် ယာကြီးပြင်ကျေးရွာတို့ တည်ရှိပါသည်။ ယခင်က အိမ်ခြေ (၄၅)
အိမ်ခန့်ဖြင့် စတင်တည်ထောင်ခဲ့ပြီး အဓိက အသက်မွေးဝမ်းကြောင်းလုပ်ငန်းမှာ တောင်သူ
ဖြစ်ပါသည်။ (၅၃) နှစ်လောက် ကျေးရွာတွင် သာသနာပြုတော်ကန် ဆွမ်းပြုယူအခါ
ယာကြီးပြင် ကျွန်းကြီး ကျောင်းကို ကိုးကွယ်ခဲ့ပါသည်။ ၁၃၂၉ ခုနှစ်တွင် ယောချောင်းရေ
ပျံသဖြင့် ယာယာခြေ အများအပြား ဆုံးရှုံးခဲ့ရသည်။

၅။ လူထုပူးပေါင်းပါဝင်သော လူမှုဆန်းစစ်ခြင်းနှင့်အကဲဖြတ်ခြင်းလုပ်ငန်းစဉ် (PSA/PRA)
အကျဉ်းချုပ်ဇယား

လူထုပူးပေါင်းပါဝင်သော လူမှုဆန်းစစ်ခြင်းနှင့်အကဲဖြတ်ခြင်းလုပ်ငန်းစဉ် (PSA, PRA အကျဉ်းချုပ်ဇယား)

တော်ဝင်ဖြန့်ဖြူးရန်၊ အစိုးရအဖွဲ့အစည်းများ၊ အဖွဲ့အစည်းများ၊ အဖွဲ့အစည်းများ

စဉ်	အကြောင်းအရာ	ရက်စွဲ	ဦးတည်ချက်များ	တက်ရောက်သူ			အဓိကဆွေးနွေးချက်များ
				ကျား	မ	ပေါင်း	
၁	လူမှုရေးနှင့် အရင်းအမြစ်ဖြန့်ဖြူးခြင်း	၂၀၁၇.၇.၂၆	ရပ်တည်မှုများ၊ အမျိုးသား၊ အမျိုးသမီး၊ အရင်းအမြစ်များ၊ အရင်းအမြစ်များ၊ အရင်းအမြစ်များ၊ အရင်းအမြစ်များ	၃၅	၃၃	၆၈	ကျေးရွာရှိ အထွေထွေအချက်အလက်များ၊ ကျေးရွာ၊ အရင်းအမြစ်များ၊ အရင်းအမြစ်များ၊ အရင်းအမြစ်များ
၂	ရာသီဥတုပြောင်းလဲခြင်း	၂၀၁၇.၇.၂၆	ရပ်တည်မှုများ၊ အမျိုးသား၊ အမျိုးသမီး၊ အရင်းအမြစ်များ၊ အရင်းအမြစ်များ၊ အရင်းအမြစ်များ	၃၅	၃၃	၆၈	အရင်းအမြစ်များ၊ အရင်းအမြစ်များ၊ အရင်းအမြစ်များ၊ အရင်းအမြစ်များ
၃	အခြေခံအဆောက်အအုံများ	၂၀၁၇.၇.၂၆	ရပ်တည်မှုများ၊ အမျိုးသား၊ အမျိုးသမီး၊ အရင်းအမြစ်များ၊ အရင်းအမြစ်များ၊ အရင်းအမြစ်များ	၃၅	၃၃	၆၈	ကျေးရွာ၊ အရင်းအမြစ်များ၊ အရင်းအမြစ်များ၊ အရင်းအမြစ်များ
၄	ပိုမိုဆိုင်ရာ သုံးသပ်ခြင်း	၂၀၁၇.၇.၂၆	ရပ်တည်မှုများ၊ အမျိုးသား၊ အမျိုးသမီး၊ အရင်းအမြစ်များ၊ အရင်းအမြစ်များ၊ အရင်းအမြစ်များ	၃၅	၃၃	၆၈	ကျေးရွာ၊ အရင်းအမြစ်များ၊ အရင်းအမြစ်များ၊ အရင်းအမြစ်များ
၅	ပင်လယ်ရေ သုံးသပ်ခြင်း	၂၀၁၇.၇.၂၆	ရပ်တည်မှုများ၊ အမျိုးသား၊ အမျိုးသမီး၊ အရင်းအမြစ်များ၊ အရင်းအမြစ်များ၊ အရင်းအမြစ်များ	၃၅	၃၃	၆၈	ကျေးရွာ၊ အရင်းအမြစ်များ၊ အရင်းအမြစ်များ၊ အရင်းအမြစ်များ
၆	မင်းပုံဆွဲ သုံးသပ်ခြင်း	၂၀၁၇.၇.၂၆	ရပ်တည်မှုများ၊ အမျိုးသား၊ အမျိုးသမီး၊ အရင်းအမြစ်များ၊ အရင်းအမြစ်များ၊ အရင်းအမြစ်များ	၃၅	၃၃	၆၈	ကျေးရွာ၊ အရင်းအမြစ်များ၊ အရင်းအမြစ်များ၊ အရင်းအမြစ်များ

၆။ လူမှုရေးနှင့် အရင်းအမြစ်ပြုပြင်မှု



လူမှုရေး နှင့် အရင်းအမြစ်ပြုပြင်ဆောင်ရွက်ရေး (စာ)

ဆွေးနွေးခြင်း နှင့် ဆန်းစစ်ခြင်း

- စိုက်ပျိုးရေး၊ မြေဩဇာ၊ အခြေခံ အဆောက်အအုံ၊ သက်မွေး

မြေဩဇာ

- နေ့စဉ် အသုံးပြုသည့် ရေရရှိမှု
- စားနပ်ရိက္ခာများ ဆေးဝါးနှင့် ရေငန်သည်
- ရွာ၏ အနောက်ဘက် ယောဇောင့်များ ရှိသည်
- သွန်သင်သော (၅) နှစ်ခန့်က ယာဇောင့်များ ပျက်စီး

စွာ ဆုံးရှုံးခဲ့ပါသည်။

- ကျောက်သစ်၊ ရေချို စိုက်ပျိုး ယောဇောင့် မြေ ရရှိနိုင်မှု

- စိုက်ပျိုးရေး လိုအပ်သော အချက်များမှာ

ယာဇောင့်ပြင် - ရေယာဇောင့် (မ) - ရေယာဇောင့် (တ) - သီးခြား

ကုန် ဆက်သွယ်ရေး လမ်းများ လိုအပ်ပါသည်

- စာသင်ကျောင်း အရှေ့ဘက် ရေထိုး လမ်းဘက် ဖြစ်နေ

ပါသည်။ စာသင်ကျောင်းအတွင်း မြစ်ရိုး မရှိပါ။

၈။ ဥစ္စာနေကြွယ်ဝမှုအဆင့် သတ်မှတ်ချက်ပြပုံ

အိုင်ကိုင်းကျေးရွာအုပ်စု - ရေယဉ်(တ)ကျေးရွာ - ပေါက်ဖြူနယ် ဒီမိုကရေစီ ၂၀၁၅

ဥစ္စာနေကြွယ်ဝမှုအဆင့် သတ်မှတ်ချက်

အမျိုးအစား:	သတ်မှတ်ချက်	ဒီမိုကရေစီအဆင့်	ရာခိုင်နှုန်း
ချမ်းသာ	အင်ဂျင်စက် ၆၉၀ ခု၊ အိမ်ထောင်စဉ်မှာ အိမ်ထောင်စဉ်မှာ ကား ၅ အိမ်ထောင်စဉ်မှာ ၅ နှစ်လျှင် ၅ နှစ်လျှင်	၂၀၀၀	၉.၅%
အလတ်	၆၉၀/၅ အိမ်ထောင်စဉ်မှာ အိမ်ထောင်စဉ်မှာ ၅ နှစ်လျှင်	၂၀၀၀	၂၉
ဆင်းရဲ	၆၉၀ အိမ်ထောင်စဉ်မှာ အိမ်ထောင်စဉ်မှာ ၅ နှစ်လျှင် အိမ်ထောင်စဉ်မှာ ၅ နှစ်လျှင်	၆၉၀	၆၂
စုစုပေါင်း:		၂၀၀၅	၁၀၀

၉။ ဥစ္စာနေကြွယ်ဝမှုအဆင့် သတ်မှတ်ချက်ဇယားသုံးသပ်ချက်

အိုင်ကိုင်းကျေးရွာအုပ်စု - ရေယဉ်(တ)ကျေးရွာ - ပေါက်ဖြူနယ်

ဥစ္စာနေကြွယ်ဝမှုအဆင့် သတ်မှတ်ချက်

ကျေးဇူးပြင်းနှင့် ဆန်းစစ်ခြင်း

ဆင်းရဲ ၇ အိမ်ထောင်စဉ်မှာ ၅ နှစ်လျှင်

စားသုံး နေရာ လှည့်လည်

၀၀၀ နေရာ ၅ ထွက်နေ နေရာ

အလုပ်အကိုင် ၅ နှစ်လျှင်

၂ နှစ်လျှင်

၆ နှစ်လျှင်

စီမံကိန်း ၅ အလုပ်အကိုင် ၅ နှစ်လျှင် ၅ နှစ်လျှင်

လမ်း တံတား လှည့် အားလုံး အလုပ်အကိုင် ၅ နှစ်လျှင်

၁၀။ အရင်းအမြစ် အသုံးပြုမှုနှင့် ထိန်းချုပ်မှု

အိုင်ကိုင်း: ကျေးရွာအုပ်စု - ရေယဉ်(တာ) ကျေးရွာ

ပိုင်ဆိုင်မှု သုံးသပ်ခြင်း

ထိန်းချုပ်မှု

လယ်/ယာ

အိမ်ခြံမြေ

တံငါ

ယက္ခန်းစင်

ဖွံ့/ထွက်

ဆိုင်ကယ်

လျှပ်:

အိုင်ကိုင်း: ကျေးရွာအုပ်စု - ရေယဉ်(တာ) ကျေးရွာ

ပိုင်ဆိုင်မှု သုံးသပ်ခြင်း

အသုံးပြုမှု

လျှပ်:

လယ်/ယာ

ဖွံ့/ထွက်

ခေါက်စား/မိ/ငါး/ငှက်

အိမ်ခြံမြေ

တံငါ

ယက္ခန်းစင်

၁၁။ အရင်းအမြစ် အသုံးပြုမှုနှင့် ထိန်းချုပ်မှု သုံးသပ်ချက်

အိုင်ကိုင်း: ကျေးရွာအုပ်စု - ရေယဉ်(တာ) ကျေးရွာ

ပိုင်ဆိုင်မှု သုံးသပ်ခြင်း

သွေးကြောဖြန့်ဖြူးခြင်း

- * အမျိုးသမီး: အသုံးပြုရင်း: နေထိုင်မှု/အိမ်ခြံမြေ | တံငါ | ယက္ခန်းစင်
- * အမျိုးသား: အသုံးပြုရင်း: နေထိုင်မှု/ဖွံ့/ထွက် | ခေါက်စား/ငါး/ငှက်
- * နှစ်ဦးစလုံး: အသုံးပြုရင်း: နေထိုင်မှု ဆိုင်ကယ်
- * အိုင်ကိုင်းများ: လိုအပ်ချက်: အမျိုးသား: ထိန်းချုပ်မှု
- * အိုင်ကိုင်းများ: လိုအပ်ချက်: အမျိုးသမီး: ဖွံ့/ထွက်/အိမ်ခြံမြေ
- * အိုင်ကိုင်းများ: လိုအပ်ချက်: အမျိုးသမီး: ဖွံ့/ထွက်/အိမ်ခြံမြေ

၁၂။ ရာသီခွင်ပြဇယား

ဒဂုံမြို့တော်နယ်		ရာသီခွင်ပြဇယား										ရေယာဉ်(တ)ကျေးရွာ			
အကြောင်းအရာ	တိုက်	တပတ်	ဒီဂရီ	ဒီဂရီ	ဒီဂရီ	ဒီဂရီ	ဒီဂရီ	ဒီဂရီ	ဒီဂရီ	ဒီဂရီ	ဒီဂရီ	ဒီဂရီ	ဒီဂရီ	ဒီဂရီ	ဒီဂရီ
ပွဲစတင်	၁၂/၁၂	၁၂/၁၂	၁၂/၁၂	၁၂/၁၂	၁၂/၁၂	၁၂/၁၂	၁၂/၁၂	၁၂/၁၂	၁၂/၁၂	၁၂/၁၂	၁၂/၁၂	၁၂/၁၂	၁၂/၁၂	၁၂/၁၂	၁၂/၁၂
စိုက်ပျိုးရေး	ပဲစိမ်း/ပဲစိမ်း	ပဲစိမ်း/ပဲစိမ်း	ပဲစိမ်း/ပဲစိမ်း	ပဲစိမ်း/ပဲစိမ်း	ပဲစိမ်း/ပဲစိမ်း	ပဲစိမ်း/ပဲစိမ်း	ပဲစိမ်း/ပဲစိမ်း	ပဲစိမ်း/ပဲစိမ်း	ပဲစိမ်း/ပဲစိမ်း	ပဲစိမ်း/ပဲစိမ်း	ပဲစိမ်း/ပဲစိမ်း	ပဲစိမ်း/ပဲစိမ်း	ပဲစိမ်း/ပဲစိမ်း	ပဲစိမ်း/ပဲစိမ်း	ပဲစိမ်း/ပဲစိမ်း
ရာသီဥတု	☀	☀	☀	☀	☀	☀	☀	☀	☀	☀	☀	☀	☀	☀	☀
ကျွန်းဆေး	ကျွန်းဆေး	ကျွန်းဆေး	ကျွန်းဆေး	ကျွန်းဆေး	ကျွန်းဆေး	ကျွန်းဆေး	ကျွန်းဆေး	ကျွန်းဆေး	ကျွန်းဆေး	ကျွန်းဆေး	ကျွန်းဆေး	ကျွန်းဆေး	ကျွန်းဆေး	ကျွန်းဆေး	ကျွန်းဆေး
ဝင်ငွေ	ဝင်ငွေ	ဝင်ငွေ	ဝင်ငွေ	ဝင်ငွေ	ဝင်ငွေ	ဝင်ငွေ	ဝင်ငွေ	ဝင်ငွေ	ဝင်ငွေ	ဝင်ငွေ	ဝင်ငွေ	ဝင်ငွေ	ဝင်ငွေ	ဝင်ငွေ	ဝင်ငွေ
ထွက်ငွေ	ထွက်ငွေ	ထွက်ငွေ	ထွက်ငွေ	ထွက်ငွေ	ထွက်ငွေ	ထွက်ငွေ	ထွက်ငွေ	ထွက်ငွေ	ထွက်ငွေ	ထွက်ငွေ	ထွက်ငွေ	ထွက်ငွေ	ထွက်ငွေ	ထွက်ငွေ	ထွက်ငွေ

၁၃။ ရာသီခွင်ပြဇယားသုံးသပ်ချက်

ဒဂုံမြို့တော်နယ် ရာသီခွင်ပြဇယား

ဆွေးနွေးပြီး နှင့် ဆန်းစစ်ခြင်း

- * အဓိက အသက်မွေးဝမ်းကြေး ဖွဲ့စည်းပုံအား အခြေအနေအထား
- * တစ်နှစ်လုံးလုံး လုပ်ကိုင်နေသည့် (ဒီဂရီပိုင်း / မြေပုံအရ)
- * အမျိုးအစား အမျိုးအစား (၁၀) နှင့် ဖြစ်သည်။
- * (ဒီဂရီပိုင်း) အနည်းဆုံးနှင့် (မြေပုံအရ) အနည်းဆုံးလုပ်ကိုင်
- * ၇၀၀၀ နှင့် ၅၀၀၀ အထိ (ဒီဂရီပိုင်း / မြေပုံအရ) အနည်းဆုံးလုပ်ကိုင်
- * ဝင်ငွေအရ ဆင်းရဲသူများ (လူထုများလျက် / မြေပုံအရ အနည်းဆုံးလုပ်ကိုင်)
- * အဓိက အသက်မွေးဝမ်းကြေး ဖွဲ့စည်းပုံအား အခြေအနေအထား
- * အချို့သားနှင့် အချို့သား နေရာ ၁ မှတ်တိုင်
- * အသက်မွေးဝမ်းကြေး နှင့် ဆက်စပ်သော အဓိကမြေပုံများ ဖွဲ့စည်းပုံအား

၁၄။ ပင့်ကူအိမ်ပြပုံ (ကျား၊ မ)

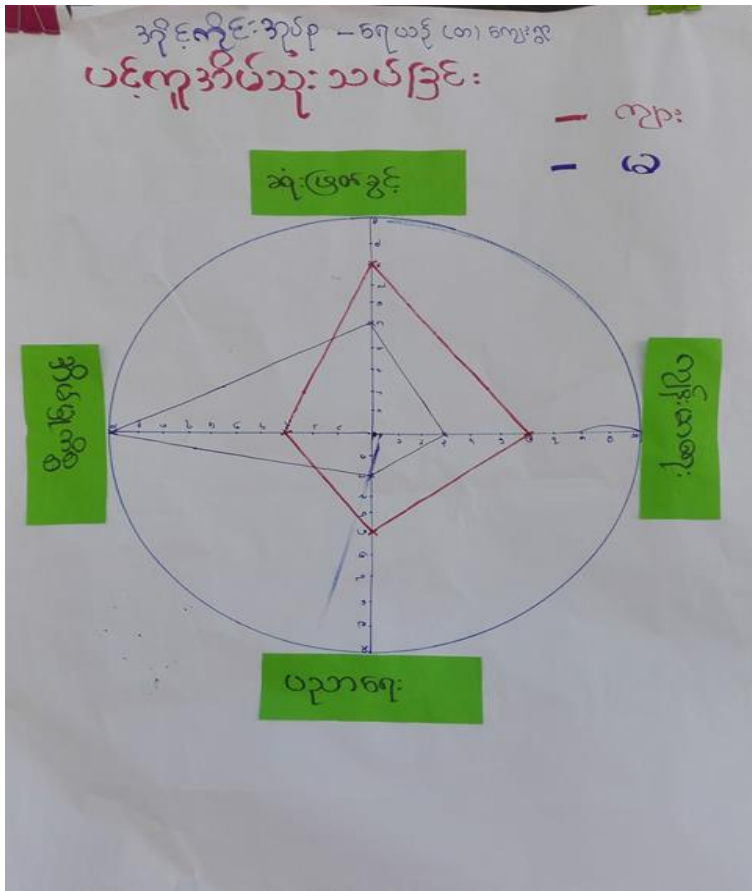

၁၅။ ပင့်ကူအိမ်သုံးသပ်ချက် (ကျား၊ မ)

အိုင်ကိုင်းကျေးရွာအုပ်စု - ရေယဉ် (တ) ကျား

ပင့်ကူအိမ်သုံးသပ်ခြင်း

ကျား၊ မ

၁။ အိမ်ခြေအရပ်၊ ပါဝင်ခြင်း၊ ကျား၊ မ

၂။ အမျိုးသား၊ မှား၊ နှင့် ယှဉ် နှင့် အမျိုးသမီး၊ ကျား၊ မ အိုင်ကူအိမ်ခြေ

အိမ်ခြေအရပ်၊ အိမ်ခြေ

၃။ အမျိုးသမီး၊ မှား၊ မှား၊ ပါဝင်ခြင်း၊ မှား၊ မှား၊ မှား၊ မှား

၁၆။ အဖွဲ့အစည်းချိတ်ဆက်မှုပြပုံ

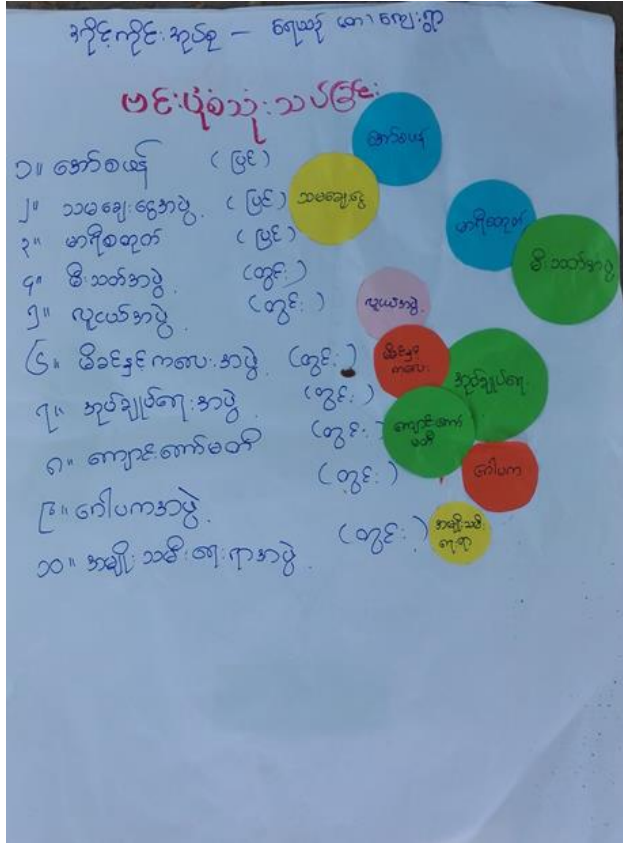

၁၇။ အဖွဲ့အစည်းချိတ်ဆက်မှုပြပုံသုံးသပ်ချက်

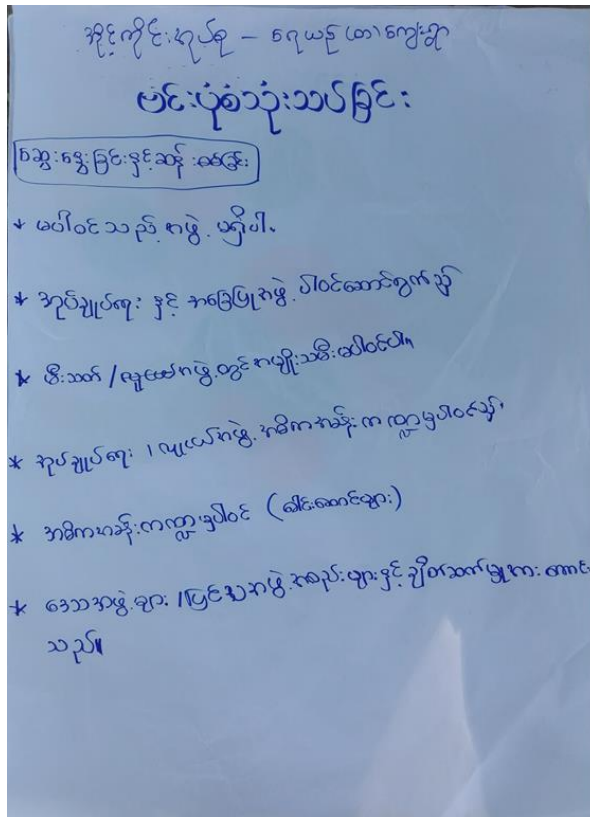

၁၈။ အမျိုးသမီး ၊ အမျိုးသားများ၏အခက်အခဲပြဿနာများ

အိုင်ဂိုင်:ကျေးရွာအုပ်စု - ကျယ်(တ)ကျေးရွာ

ပြဿနာများ/အခက်အခဲများ/အကားအခီးများ

အမျိုးသမီး

- သန့်ရှင်းရေးဆိုင်ရာ အခက်အခဲများ
- အိမ်ထောင်ရေးအခက်အခဲများ
- ကျန်းမာရေး
- အလုပ်အကိုင်အခက်အခဲများ
- ဝတ်စုံအခက်အခဲများ
- အလုပ်အကိုင်အခက်အခဲများ
- အိမ်ထောင်ရေးအခက်အခဲများ
- အလုပ်အကိုင်အခက်အခဲများ
- အိမ်ထောင်ရေးအခက်အခဲများ
- အလုပ်အကိုင်အခက်အခဲများ

အိုင်ဂိုင်:ကျေးရွာအုပ်စု - ကျယ်(တ)ကျေးရွာ

ပြဿနာများ/အခက်အခဲများ/အကားအခီးများ

အမျိုးသား

- ၁- မျိုးရိုးသိက္ခာ သွားလာရန် အခက်အခဲ
- ၂- ကျောင်းဆောင်အခက်အခဲ
- ၃- သဘာဝဘေးအန္တရာယ်ရှိပါသည်
- ၄- အလုပ်အကိုင်အခက်အခဲ
- ၅- ကျန်းမာရေး အခက်အခဲ
- ၆- လျှပ်စစ်မီး အခက်အခဲ
- ၇- ဘာသာရေး ကျောင်းဆောင်အခက်အခဲ
- ၈- အိမ်သာ အခက်အခဲ
- ၉- ချွေးနံ့ ရှေး အခက်အခဲ
- ၁၀- စားကြည့် ဝိုက် အခက်အခဲ

၁၉။ အမျိုးသမီး ၊ အမျိုးသားများ၏ မျှော်မှန်းချက်များ

အိုင်ဂိုင်:ကျေးရွာအုပ်စု - ကျယ်(တ)ကျေးရွာ

မျှော်မှန်းချက်များ

အမျိုးသမီး

၇၀ နီးကောဇ် ၇၆ မိန်း

အမျိုးအနွယ်အား ယုတ်ချွတ် ရမည်

စီးနင်းများ သို့မဟုတ် ယုတ်ချွတ်

အဆားပေး ဆေးပေးရမည်

ပညာရေး ဖွံ့ဖြိုးရေး အလုပ်အကိုင် အဆောင်အရွက်များ

ဖိတ်ခေါ်ရေး ဖွံ့ဖြိုးရေး

အလုပ်အကိုင် အခွင့်အလမ်း ရရှိရမည်

ကျား ၁၀ တန်း အဆင့်ရေး ရရှိရမည်

ချွေးနံ့ ရှေး အခက်အခဲများ

ကျေးရွာ

အိုင်ဂိုင်:ကျေးရွာအုပ်စု - ကျယ်(တ)ကျေးရွာ

မျှော်မှန်းချက်များ

အမျိုးသား

- ၁- မျိုးရိုးသိက္ခာ သွားလာရန် အဆင်မပြေ ဖြစ်လာလိမ့်မည်
- ၂- ကျောင်းဆောင်အသစ် ဖြစ်လာမည်
- ၃- ကျေးရွာသာ အစောင့်အရှောက်
- ၄- ကျန်းမာရေး ဆေးပေးခန်း
- ၅- ၂၄ နာရီ လျှပ်စစ်မီးရရှိရန်
- ၆- ဘာသာရေး ကျောင်းဆောင် ဖြစ်လာမည်
- ၇- အိမ်သာ အဆင်မပြေ ရရှိစေရန်
- ၈- ချွေးနံ့ ရှေး နည်းပညာရရှိစေရန်
- ၉- ~~ကျေးရွာ~~ ဖြစ်လာမည်
- ၁၀- စားကြည့် ဝိုက် ဖြစ်လာမည်

အိုင်ကိုင်ဆိုင်မှု - ဆေးကုသရေးဌာန - ဆေးကုသရေးဌာန

ဖွဲ့ဖြိုးတိုးတက်ရေးလုပ်ငန်းစဉ်များ

- ၁။ ကျေးဇူးတင်ဆောင်ရွက်ပေးခြင်း (ယာဇာနည်) က+မ ✓ ၁) ၂၈၁
- ၂။ နှစ်စဉ်လမ်းဆွဲခြင်း (မြောက်ပိုင်းလမ်းမ) က+မ
- ၃။ စားပေးဆုံး (သစ်) က+မ ✓ ၂) ၃၇၀
- ၄။ လျှပ်စစ်ဇီး က+မ ✓ ၅) ၁၂၀
- ၅။ ဓာတ်အားပေးစနစ် က+မ
- ၆။ ချွေးမြှေးကင်းရေးအထောက်အပံ့ က+မ
- ၇။ ဘာသာရေးကျောင်းဆောင် က
- ၈။ ကျောင်းခြံစည်းရိုး က
- ၉။ အလယ်တန်း / အထက်တန်းပညာရေးအဆင့်မြှင့်တင်ခြင်း မ
- ၁၀။ ချွေးမြှေးကင်းရေးစနစ် က ✓ ၁) ၂၃၉
- ၁၁။ စာသင်ကျောင်းကျောက်စာ က
- ၁၂။ အိမ်သာ (တစ်အိမ်စီ) က

၂၀။ ကော်မတီဝင်များစာရင်း

အိုင်.ကိုင်း.ကျေးရွာ-ကုတ်စု - ကျေးရွာ (၁) ကျေးရွာ

စေတနာ့ဝန်ထမ်း၊ ကျေးရွာစီ/ထောက်လှမ်းဖော်နမူနာ၊ ဝင်များ

စဉ်	နမူနာ	ကျား	မ	ရာထူး / ဝါဝန်
၁	ဦးသောင်းဖြင့်	ကျား		ကျေးရွာစီ/ထောက် ၃ နှစ်
၂	ဒေါ်ငြိမ်း		မ	ကျေးရွာစီ/ထောက်လှမ်းဖော် ၃ နှစ်
၃	ဦးမောင်မောင်	ကျား		ကျေးရွာစီ/ထောက်လှမ်းဖော် (သို့) ရွေးကောက်ပွဲ
၄	ဒေါ်ခင်ကြွေး		မ	ဝယ်ယူရေးဆပ်လက်မတ်
၅	ဦးဌေးလင်း	ကျား		ဝယ်ယူရေးဆပ်လက်မတ် ၃ နှစ်
၆	ဦးသိန်းဌေး	ကျား		ဝယ်ယူရေးဆပ်လက်မတ်
၇	ဦးလှော်ထွန်း	ကျား		လုပ်ငန်းလည်ပတ်ထိန်းသိမ်းမှုဖြင့်ရေးဆပ်လက်မတ်
၈	ဒေါ်ဌေးရွှေ		မ	လုပ်ငန်းလည်ပတ်ထိန်းသိမ်းမှုဖြင့်ရေးဆပ်လက်မတ်
၉	ဦးမိုးတုတ်	ကျား		လုပ်ငန်းလည်ပတ်ထိန်းသိမ်းမှုဖြင့်ရေးဆပ်လက်မတ် ၃ နှစ်
၁၀	ဒေါ်ဖြူဖြူမေ		မ	ဆေးစစ်ဌာန၊ ဖြေးဖြေးရေးဆပ်လက်မတ်
၁၁	ဦးတိုးမောင်	ကျား		ဆေးစစ်ဌာန၊ ဖြေးဖြေးရေးဆပ်လက်မတ် ၃ နှစ်
၁၂	ဦးမောင်ဝင်း	ကျား		ဆေးစစ်ဌာန၊ ဖြေးဖြေးရေးဆပ်လက်မတ်
၁၃	ဦးလှော်ဝင်း	ကျား		ဆေးစစ်ဌာန၊ ဖြေးဖြေးရေးဆပ်လက်မတ်
၁၄	ဒေါ်ခိုင်ဝင်း		မ	ဆေးစစ်ဌာန၊ ဖြေးဖြေးရေးဆပ်လက်မတ် ၃ နှစ်
၁၅	ဦးခင်ဆင်ဝင်း	ကျား		ဆေးစစ်ဌာန၊ ဖြေးဖြေးရေးဆပ်လက်မတ်
၁၆	ဦးဌေးနိုင်	ကျား		ကျေးရွာစေတနာ့ဝန်ထမ်း
၁၇	ဒေါ်လှိုင်		မ	ကျေးရွာစေတနာ့ဝန်ထမ်း

၂။ ကျေးရွာအချက်အလက်များ (ပုံစံ - ၁)

ပုံစံ - ၈ - ၁ ကျေးရွာအခြေခံအချက်အလက်များ (Form PC 1)

လယ်ဉာဏ်ချက်၊ ကျေးရွာတစ်ရွာသို့ ပထမဆုံးမိတ်ဆက်ခရီး သွားရောက်သောအခါ လူထုစည်းရုံးရေးမှူးသည် ကျေးရွာ ခေါင်းဆောင်များအား ကျေးရွာအချက်အလက်များကို မေတ္တာရပ်ခံ၍ တောင်းခံရသည်။ ဤအချက်အလက်များကို စီမံကိန်း မိတ်ဆက်အစည်းဝေးမတိုင်မီတောင်းခံရမည်။ စီမံကိန်းမိတ်ဆက်အစည်းဝေးတွင် လူထုစည်းရုံးရေးမှူးသည် ဤအချက်အလက် များအား စစ်ဆေးပြီး မှန်ကန်အောင်ပြုလုပ်ရမည်။ ပြီးနောက်တွင် လူထုစည်းရုံးရေးမှူးမှ သတင်းအချက်အလက်ထဲသို့ Tablets မှ တဆင့် ဖြည့်သွင်းရမည်။

ကျေးရွာခေါင်းဆောင် အမည် ဦးဌေးလှ	ကျေးရွာခေါင်းဆောင်၏ ဖုန်းနံပါတ် ၀၇-၉၅၆၅၁၅၄၅၅	လူထုစည်းရုံးရေးမှူး၏ အမည် ဒေါ်လှညွှန်ထွန်း
ပြည်နယ်၊တိုင်းဒေသကြီး မကွေး	မြို့နယ် ပေါင်	ကျေးရွာအုပ်စု ပုဂံလှိုင်
		ကျေးရွာ ရေဟင်္ဂ(တ)

က။ လူဦးရေ

လူမျိုးစု	အိမ်ထောင်စုအရေအတွက်	ကိုးကွယ်သည့်ဘာသာ	အိမ်ထောင်စုအရေအတွက်
လူမျိုးစု (၁) -----	၁၀၅	ဘာသာ (၁) - ဗုဒ္ဓ	၁၀၅
လူမျိုးစု (၂) -----		ဘာသာ (၂) -----	
လူမျိုးစု (၃) -----		ဘာသာ (၃) -----	
လူမျိုးစုရော -----		ဘာသာရော -----	
အခြား	အရေအတွက်		
မသန်စွမ်းသူများ	၅		
သက်ကြီးရွယ်အိုများ (၆၅ နှစ် နှင့် အထက်)	၁၆		
စစ်ဘေးရှောင်			

	အမျိုးသား (အရေအတွက်)	အမျိုးသမီး (အရေအတွက်)
လူဦးရေ		
လူမျိုးစု (၁) -----	၂၃၇	၂၂၂
လူမျိုးစု (၂) -----		
လူမျိုးစု (၃) -----		
အခြား		
အိမ်ထောင်စဉ်စီး	၉၃	၁၂

(ခ) အခြေခံအဆောက်အအုံ အသုံးအဆောင်များ

စာသင်ကျောင်း	အမှတ် ခြံပိ	ကျန်းမာရေး	အမှတ် ခြံပိ	ဘာသာရေး အဆောက် အအုံများ	အမှတ် ခြံပိ
အထက်တန်းကျောင်း	<input type="checkbox"/>	ဆေးရုံ	<input type="checkbox"/>	စေတီ	<input checked="" type="checkbox"/>
အလယ်တန်းကျောင်း	<input type="checkbox"/>	ကျန်းမာရေးဌာန	<input type="checkbox"/>	ဘုန်းကြီးကျောင်း	<input checked="" type="checkbox"/>
မူလတန်းကျောင်း	<input checked="" type="checkbox"/>	ကျန်းမာရေးဌာနခွဲ	<input type="checkbox"/>	ဟိန္ဒူဘုရားကျောင်း	<input type="checkbox"/>
မူကြိုကျောင်း	<input type="checkbox"/>	ဆေးပေးခန်း	<input type="checkbox"/>	ခရစ်ယာန်ကျောင်း	<input type="checkbox"/>
အခြား	<input type="checkbox"/>	အခြား	<input type="checkbox"/>	ဗလီ	<input type="checkbox"/>
				အခြား	<input type="checkbox"/>
မှတ်ချက်		မှတ်ချက်		မှတ်ချက်	

(ဂ) ကျွမ်းကျင်သူများမှတ်တမ်း (ကျေးရွာတွင်နေထိုင်သော သို့မဟုတ် တခြားရွာမှလာရောက်သော ကျွမ်းကျင်သူများ)

(၁) စာသင်ကျောင်း			(၂) ကျန်းမာရေး			(၃) လက်မှုပညာရှင်		
	ရွာတွင်နေ ထိုင်သူ	အခြားရွာမှ လာသူ		ရွာတွင်နေ ထိုင်သူ	အခြား ရွာမှ လာသူ		ရွာတွင် နေထိုင်သူ	အခြားရွာ မှလာသူ
မူလတန်းပြဆရာ/မ	<input checked="" type="checkbox"/>	<input checked="" type="checkbox"/>	ဆရာဝန်	<input type="checkbox"/>	<input type="checkbox"/>	လက်သမား	<input checked="" type="checkbox"/>	<input type="checkbox"/>
အထက်တန်းပြဆရာ/မ	<input type="checkbox"/>	<input type="checkbox"/>	လက်ထောက် ကျန်းမာရေးမှူး	<input type="checkbox"/>	<input type="checkbox"/>	ပန်းရံ	<input checked="" type="checkbox"/>	<input type="checkbox"/>
အလယ်တန်းပြဆရာ/မ	<input type="checkbox"/>	<input type="checkbox"/>	အမျိုးသမီးကျန်းမာရေး ဆရာမ	<input type="checkbox"/>	<input type="checkbox"/>	လှုပ်စစ်ကျွမ်းကျင်၊ မီးသမား	<input type="checkbox"/>	<input type="checkbox"/>
မူကြိုဆရာ/မ	<input type="checkbox"/>	<input type="checkbox"/>	သားဖွားဆရာမ	<input type="checkbox"/>	<input type="checkbox"/>	ရေပိုက်သူလုပ်သူ	<input type="checkbox"/>	<input type="checkbox"/>
အခြား	<input type="checkbox"/>	<input type="checkbox"/>	ပြည်သူ့ကျန်းမာရေးလုပ်သား	<input type="checkbox"/>	<input type="checkbox"/>	စက်ပြင်ဆရာ	<input type="checkbox"/>	<input type="checkbox"/>
မှတ်ချက်	ရွာတွင်နေထိုင်(၄)/အခြား(၁)		မှတ်ချက်			မှတ်ချက်		

(ဃ) ကျေးရွာသို့ ရောက်ရှိနိုင်သည့် လမ်းအခြေအနေ / ကျေးရွာတစ်ရွာသည် ၎င်း၏ ကျေးရွာအုပ်စုနှင့် ဆက်သွယ်ထားသော လမ်းအခြေအနေ (အောက်ပါတို့ကို ဝိုင်းပါ)

ကျောက်ကြမ်းလမ်း ကတ္တရာလမ်း ကွန်ကရစ်လမ်း မော်တော်ဆိုင်ကယ်လမ်း
 ကျောက်ခင်းလမ်း မြေသားလမ်း လူသွားလမ်း အခြား _____

(င) ကျေးရွာဖွံ့ဖြိုးမှုစီမံချက်

(၁) လူထုဗဟိုပြုစီမံကိန်းမစတင်မီ ဤကျေးရွာတွင်ကျေးရွာဖွံ့ဖြိုးမှု စီမံချက်ရှိခဲ့ပါသလား? ပိုင်းပါ
ရှိပါသည် / မရှိပါ / မသိပါ

(၂) ရှိခဲ့ပါလျှင် ဤစီမံချက်ကို မည်သည့် ခုနှစ်တွင်ပြင်ဆင်ခဲ့ပါသနည်း? နှစ် ၂၀၁၀ / မသိပါ

(၃) ဤစီမံချက်ကို ခြုံ့နယ်မှအတည်ပြုခဲ့ပါသလား? ပြုခဲ့ပါသည် / မပြုခဲ့ပါ / မသိပါ

၂၃။ စီမံကိန်းအချိန်ဇယား (ပုံစံ - ၂)

ပုံစံ - ၈ - ၂ - စီမံကိန်းစက်ဝန်းအချိန်ဇယား (PC 2)

လမ်းညွှန်ရွက်၊ သက်ဆိုင်ရာလူထုစည်းရုံးရေးမှူး/လက်ထောက်နည်းပညာမှူးများမှ စီမံကိန်းစက်ဝန်းအဆင့်တစ်ခုစီပြီးစီးတိုင်း ကျေးရွာနှင့် ကျေးရွာအုပ်စုအတွက် ဤပုံစံကို ဖြည့်သွင်းရမည်။

စည်းရုံးရေးမှူး/ဝန်ထမ်း အမည် ခေါ်လှရခိုင်ထွန်း

ဇနီး ဦးစုစု

စက်ဝန်းအားအမှတ်ဖြစ်ပါ စက်ဝန်း(၁) စက်ဝန်း(၂) စက်ဝန်း(၃)
 စက်ဝန်း (၄)

မြည်နယ်/တိုင်း မကွေး မြို့နယ် ပေါင် ကျေးရွာအုပ်စု အိုဇုလှိုင် ကျေးရွာ ကျေးရွာ(၈)ကျေးရွာ

စီမံကိန်းအဆင့်ရွက်မှုအဆင့်များ	ဇနီး		အစည်းအဝေးတွင်တက်ရောက်သူအရေအတွက်			
	စတင်သည့် ဇနီး	ပြီးဆုံးသည့်ဇနီး	အမျိုးသား အရေအတွက်	အမျိုးသမီး အရေအတွက်	အိမ်ထောင်စု အရေအတွက်	လူမျိုးစုတက်ရောက်သူ အရေအတွက် နှင့် လူမျိုးစုအမည်
၁။ ကျေးရွာစီမံကိန်း မိတ်ဆက်အစည်းအဝေး	၁၂.၂.၂၀၁၇	၁၂.၂.၂၀၁၇	၃၅	၃၃	၆၈	၆၈ မာ
၂။ ကျေးရွာဖွံ့ဖြိုးရေး စီမံချက်ရေးဆွဲခြင်း အစည်းအဝေး	၁၇.၂.၂၀၁၇	၁၇.၂.၂၀၁၇	၃၀	၅၁	၆၈	၆၈ မာ
၃။ ကျေးရွာအုပ်စု လုပ်ငန်းဆုံးဖြတ်ချက်ချသည့် အစည်းအဝေး	၁၉.၂.၂၀၁၇	၁၉.၂.၂၀၁၇	၁၅	၁၀	၂၄	၂၄ မာ
၄။ မြို့နယ်အဆင့် စီမံကိန်းရေးဆွဲရေး နှင့် အကောင်အထည်ဖော်ရေးကော်မတီ၏ စီမံကိန်း သုံးသပ်မှု အစည်းအဝေး			မလို	မလို	မလို	မလို
၅။ မြို့နယ် စီမံကိန်းရေးဆွဲရေး နှင့် အကောင်အထည်ဖော်ရေး ကော်မတီ၏ဆုံးဖြတ်မှုကို ရွာသို့ အသိပေး အကြောင်းကြားသည့် အစည်းအဝေး						

(စ) ခရီးအကွာအဝေး

(၁) ဤကျေးရွာ၏ပဟိုမှ ၎င်းကျေးရွာအုပ်စု၏ပဟိုအထိ ခရီးမိုင်မည်မျှကွာဝေးသနည်း? မိုင်---၃---/မသိပါ

(၂) ဤကျေးရွာမှ ၎င်းကျေးရွာအုပ်စုပဟိုအထိ သွားလာရာတွင်ကြာမြင့်သည့်အချိန်။

ခြောက်သွေ့ရာသီတွင်ကြာချိန် ၀၀:၁၀ ----- ထော်လာဂျီ/မော်တော်ဆိုင်ကယ်/ခြေလျင်/လား/မော်တော်ဘုတ်/
အခြား -----

မိုးရာသီတွင်ကြာချိန် ၀၀:၂၅ ----- ထော်လာဂျီ/မော်တော်ဆိုင်ကယ်/ခြေလျင်/လား/မော်တော်ဘုတ်/
အခြား -----

(ဆ) ပတ်ဝန်းကျင်ဆိုင်ရာ သဘာဝဘေးအန္တရာယ်

ဤကျေးရွာတွင် ရေကြီးခြင်းကဲ့သို့ သဘာဝဘေးအန္တရာယ်ကျရောက်ဖူးခြင်း ရှိပါသလား။

မရှိပါ ရှိပါသည် ရှိလျှင်ဖော်ပြပါ -----

(ဇ) ကျေးရွာတွင် ဖွဲ့စည်းထားသော အဖွဲ့အစည်းများ

လူထုပဟိုပြုစီမံကိန်းမတိုင်မီ ဤကျေးရွာတွင် ကျေးရွာဖွံ့ဖြိုးရေးအတွက် အစိုးရ (သို့) ရွာသားများကိုယ်တိုင်(သို့) စီမံကိန်းတစ်ခုခုမှ ဖွဲ့စည်းထားသည့် အဖွဲ့အစည်းများရှိပါသလား။

(၁) --- အခြေပြုနွဲ့ -----

(၂) --- သမ္မတ နွဲ့ -----

(၃) --- စီးသတ်နွဲ့ -----

(၄) --- လူငယ်နွဲ့ -----

(ဈ) အထွေထွေအုပ်ချုပ်ရေး ဦးစီးဌာန (GAD) မှ မှတ်တမ်းတင်ထားခြင်း

ဤကျေးရွာသည် အထွေထွေအုပ်ချုပ်ရေး ဦးစီးဌာန (GAD) မှ မှတ်တမ်းတင်ထားမှု ရှိပါသလား။

မရှိပါ ရှိပါသည်

ကျေးရွာခေါင်းဆောင်

အမည် ဇော်ဦး

လက်မှတ် ဇော်ဦး နေ့စွဲ ၁၂.၂.၂၀၁၇

လူထုစည်းရုံးရေးမှူး

အမည် ဒေါ်လှစုအိတ်

လက်မှတ်  နေ့စွဲ ၁၂.၂.၂၀၁၇

၂၄။ ကျေးရွာဖွံ့ဖြိုးရေးဦးစားပေးအစီအစဉ် (ပုံစံ - ၃)

ပုံစံ - ၈ - ၃ ကျေးရွာဖွံ့ဖြိုးရေး ဦးစားပေးအစီအစဉ် (Form PC 3)

လယ်ဥယျာဉ်မှတ်၊ အဆင့်(၃) ကျေးရွာမျှော်မှန်းချက်အစည်းအဝေး ပြီးဆုံးသောအခါ ကျေးရွာစီမံကိန်း အထောက်အကူပြု ကော်မတီသည် လူထုစည်းရုံးရေးမှူးအကူအညီဖြင့် ဤပုံစံကိုပြည့်စုံအောင် ဖြည့်သွင်းရမည်။

လူထုစည်းရုံးရေးမှူး/ဝန်ထမ်း အမည် ရွှေလင်းစုဥက္ကဋ္ဌ၊

နေ့စွဲ ၁၃.၂.၂၀၁၇ စက်ဝန်းအား အမှတ်ခြစ်ပါ (✓) စက်ဝန်း(၁)
 စက်ဝန်း(၂) စက်ဝန်း(၃) စက်ဝန်း(၄)

ပြည်နယ်/တိုင်း မကွေး၊ ဗြိနယ် ပေါင်၊ ကျေးရွာအုပ်စု အိုဇ်ကျိဇ်၊ ကျေးရွာ ကျောင်းတော်

က။ အခက်အခဲအတားအဆီးများအားဆွေးနွေးခြင်း - ယခုလက်ရှိအခြေအနေတွင် ဤကျေးရွာဖွံ့ဖြိုးတိုးတက်ရေးအတွက် အဓိက အခက်အခဲအတားအဆီးများသည် မည်သည်များဖြစ်ပါသနည်း။ (အမျိုးသား/သမီး အနည်းဆုံးအခက်အခဲ ၅ ခုစီဖော်ပြပါ)

အမျိုးသား အဖွဲ့မှ တင်ပြသောအခက်အခဲအတားအဆီးများ	အမျိုးသမီး အဖွဲ့မှတင်ပြသောအခက်အခဲအတားအဆီးများ
၁ လမ်း/မြို့ရာသိတွင်သွားလာရန်ခက်ခဲ	၁ တစ်ဦး ကိုတဦး မပြန်မပြန်နားလည်မှုဖြစ်ခြင်း
၂ ကျောင်းဆောင် ချက်ခဲ	၂ စည်းလုံး ညီညွတ် မြေ မရှိခြင်း
၃ သဘာဝဘေးအန္တရာယ်ရှိပါသည်။	၃ လျှိုးဆေးရေ
၄ အလုပ်မရှိခြင်း ခက်ခဲ	၄ လမ်းပန်း ဆက်သွယ်ရေး
၅ လျှိုးဆေးရေ ခက်ခဲ	၅ ပညာရေး

ခ။ မျှော်မှန်းခြင်း - နောင်လာမည့် (၅) နှစ် အတွင်း ကျေးရွာဖွံ့ဖြိုးရေး မျှော်မှန်းလျာထားချက်များအား တင်ပြပါ။

အမျိုးသားအဖွဲ့မှ တင်ပြသောမျှော်မှန်းချက်များ	အမျိုးသမီးအဖွဲ့မှ တင်ပြသောမျှော်မှန်းချက်များ
၁ မြို့ရာသိလမ်း သွားလာရန်ဆင်ဖြေချင်	၁ လမ်းဆေးခြင်း ၇ မည်
၂ ကျောင်းဆောင်စာသင်ဖြေချင်	၂ မပြန်မပြန်နားလည်မှုဖြစ်ခြင်း
၃ ကျေးရွာစာရင်းစာရင်း	၃ စည်းလုံး ညီညွတ် မြေ မရှိခြင်း
၄ လျှိုးဆေးရေ ဆေးပေး ချိတ်ချင်	၄ ဆေးပေး ချိတ်ချင်
၅ ၂၄ နာရီ ပျပ်ခပ်စီ ၇ နာရီ	၅ ပညာရေးဖြေဆေး ၇ မည်၊ မလေးစားဆင်ဖြေချင်

၈။ လူထုစီမံကိန်း၏ လာမည့် (၄) နှစ်အတွက် အကျုံးမဝင်သော ဦးစားပေး ဖွံ့ဖြိုးတိုးတက်မှု လုပ်ငန်း အစီအစဉ်များအားဖော်ပြပါ။

အဆင့်	ကျေးရွာအတွက် ဦးစားပေး ဖွံ့ဖြိုးတိုးတက်မှု လုပ်ငန်းစဉ်များ	အဆိုပြုသူ (အမျိုးသားများ/ အမျိုးသမီးများ/အမျိုးသား+ အမျိုးသမီး)	ခန့်မှန်းကုန်ကျ စရိတ်	အကျိုးခံစားခွင့်ရှိသူ ခန့်မှန်းခြေ အရေအတွက်
၁	ဈေးနှုန်းချင်း ဆက်လက် (ယာဇာနီမြို့နယ်)	အမျိုးသား + အမျိုးသမီး	100,000,000	၄၅၉
၂	ချောက်ကျုံးတံတား (ရွာကောင်)	အမျိုးသား	300,000,000	၄၅၉
၃	လျှပ်စစ်ဖို့	အမျိုးသား + အမျိုးသမီး	60,000,000	၄၅၉
၄	အထည်တို့က်	အမျိုးသား + အမျိုးသမီး	10,000,000	၄၅၉
၅	ရွာအတွင်းလမ်း (ဖြောက်ဖိုင်းလမ်း)	အမျိုးသား + အမျိုးသမီး	42,000,000	၄၅၉

၉။ လူထုစီမံကိန်း၏ လာမည့် (၄) နှစ်အတွက် အကျုံးမဝင်သော ဦးစားပေး ဖွံ့ဖြိုးတိုးတက်မှု လုပ်ငန်း အစီအစဉ်များအားဖော်ပြပါ။

အဆင့်	ကျေးရွာအတွက် ဦးစားပေး ဖွံ့ဖြိုး တိုးတက်မှု လုပ်ငန်းစဉ်များ	အဆိုပြုသူ (အမျိုးသားများ/ အမျိုးသမီးများ/အမျိုးသား+ အမျိုးသမီး)	အခန်းကဏ္ဍ
၁	ဆေးပေးခန်း (သစ်)	အမျိုးသား + အမျိုးသမီး	
၂	ခိုလှုံ့ရေး အထောက်အပံ့	အမျိုးသား + အမျိုးသမီး	
၃	ဘာသာရေး ကျောင်း ဆောင်	အမျိုးသား	
၄	အလယ်တန်း / အထက်တန်း	အမျိုးသမီး	
၅	အိမ်သာ (စက်ရုံအိမ်ချင်းစီ)	အမျိုးသား	

ခေါင်းဆောင်၊ ကျေးရွာစီမံကိန်းအထောက်အကူပြုကော်မတီမှ အတည်ပြုသည်။

အမည် ဦးသောင်းမြင့် လက်မှတ် [Signature] နေ့စွဲ ၂၀၂၂.၂.၂၀၁၇

ဒေါ်ဇော်စု [Signature]

က.အခက်အခဲအတားအဆီးများအားဆွေးနွေးခြင်း

စဉ်	အမျိုးသား အဖွဲ့မှ တင်ပြသောအခက်အခဲအတားအဆီးများ	စဉ်	အမျိုးသမီး အဖွဲ့မှ တင်ပြသောအခက်အခဲအတားအဆီးများ
၆	လျှပ်စစ်ဖိစီးနှောင့်နှဲ	၆	ဖွဲ့ကြေး နှောင့်နှဲ
၇	ကာသာရေး ကျောင်းဆောင် နှောင့်နှဲ	၇	ကျား/မ တန်းတူ နည်းလမ်း ရှာဖွေခြင်း
၈	မိမိထာနှောင့်နှဲ	၈	နည်းလမ်းရှာဖွေခြင်း
၉	ခိုလှုံ့ရေး နှောင့်နှဲ	၉	ဝန်ခွာ ဆိတ် ကျန်းမာရေး
၁၀	အကြပ်တိုက် နှောင့်နှဲ	၁၀	ဖိလပ်စား နှောင့်နှဲ
		၁၁	ခိုလှုံ့ရေး နှောင့်နှဲ

၈။ လူထုစီမံကိန်း၏ လာမည့် (၄) နှစ်အတွက် အကျုံးဝင်သော ဦးစားပေး ဖွံ့ဖြိုးတိုးတက်မှု လုပ်ငန်း အစီအစဉ်များ

အဆင့်	ကျေးရွာအတွက် ဦးစားပေး ဖွံ့ဖြိုးတိုးတက်မှု လုပ်ငန်းစဉ်များ	အဆိုပြုသူ (အမျိုးသားများ/အမျိုးသမီးများ/အမျိုးသား + အမျိုးသမီး)	ခန့်မှန်းကုန်ကျစရိတ်	အကျိုးခံစားခွင့်ရှိသူ ခန့်မှန်းခြေ အရေအတွက်
၆	အောင်လှောင်၊ ရေကန်	အမျိုးသား	100,000,000	
၇	အောင်လှောင်၊ ရေကန်	အမျိုးသား	100,000,000	

၂၅။ ကျေးရွာအုပ်စုစီမံကိန်းလုပ်ငန်းခွဲရွေးချယ်ခြင်း (ပုံစံ - ၄)

ပုံစံ - ၈ - ၄ ကျေးရွာအုပ်စုစီမံကိန်းလုပ်ငန်းခွဲရွေးချယ်ခြင်းပုံစံ (Form PC 4)

လမ်းညွှန်ရွက်၊ စီမံကိန်းလုပ်ငန်းခွဲရွေးချယ်မှုအစည်းအဝေးပြီးနောက်တွင် ကျေးရွာအုပ်စု CF/TF တို့၏ အကူအညီရယူ၍ ကျေးရွာစီထောက်ကော်မတီမှ လက်မှတ်ရေးထိုးပြီး အဆိုပါပုံစံအား ပြည်စုံအောင်မြင်သွင်းရမည်။ ဤပုံစံအား ပြည်စုံစာဖြည့်သွင်းပြီးပါက ကျေးရွာအုပ်စုမှ ငြိမ်းတိုးတက်ရေးစီမံချက်တွင် TPIC သို့ ပေးပို့ရန်အတွက် နောက်ဆက်တွဲအဖြစ် ထားရှိရမည်။ CF မှ ကျေးရွာတစ်ရွာချင်းစီ၏ စီမံကိန်းလုပ်ငန်းခွဲဆိုင်ရာ အချက်အလက်များကို MIS သို့ ထည့်သွင်းရမည်။ (ယခုနှစ်စီမံကိန်းလုပ်ငန်းခွဲ မလုပ်ကိုင်သော ကျေးရွာများ မပါဝင်ပါ။)

ကျေးရွာစည်းရုံးရေးမှူး/ဝန်ထမ်းအမည် ဒေါက်ဂျာဇာဏ်

နေ့စွဲ ၁၉.၂.၂၀၁၇ စက်ဝန်းအားအမှတ်ခြစ်ပေးပါ။(✓) ဧကဝန်း(၁) ဥကဝန်း(၂) ဝက်ဝန်း(၃) ဝက်ဝန်း(၄)

ပြည်နယ်/တိုင်း မကွေး ညွှန်ကြားရေးဌာန ပေါက် ကျေးရွာအုပ်စု အိုင်တိုင်

ကျေးရွာအမည်	ထောက်ရှက်မည့် လုပ်ငန်းများ	အတိုင်းအတာ	ခန့်မှန်း တိုက်ရိုက် အကျိုးခံစားခွင့် ရှိသူများ	အဆိုပြုတင်ပြသူ	ခန့်မှန်းကျန်ကျစရိတ်			
					စီမံကိန်းမှ ထည့်ဝင်မှု	ကျေးရွာမှ ထည့်ဝင်မှု	အခြားထည့်ဝင်မှု (ခေါ်ခြယ်) ထည့်ဝင်ငွေ အမည်/အဖွဲ့	စုစုပေါင်း
<u>စခန်း ၁၅</u>	<u>ကွက်စား ၁၀၀ (အိုင်တိုင်)</u>	<u>၈၀၀ x ၁၉ x ၉'</u>	<u>၅၇၁</u>	<input type="checkbox"/> ကျား <input type="checkbox"/> မ <input checked="" type="checkbox"/> ကျား + မ	<u>4,200,000</u>			<u>4,200,000</u>
				<input type="checkbox"/> ကျား <input type="checkbox"/> မ <input type="checkbox"/> ကျား + မ				
				<input type="checkbox"/> ကျား <input type="checkbox"/> မ <input type="checkbox"/> ကျား + မ				
				<input type="checkbox"/> ကျား <input type="checkbox"/> မ <input type="checkbox"/> ကျား + မ				

ရာထူး ကျေးရွာအုပ်စု စီ/ထောက်ကော်မတီ ဥက္ကဋ္ဌ အမည် လက်မှတ် ရက်စွဲ

ဒေါက်ဂျာဏ် အိုင်တိုင် ၁၉.၂.၁၇

၂၆။ အစည်းအဝေးမှတ်တမ်းများ
ပထမအကြိမ်အစည်းအဝေးမှတ်တမ်း

၈၇ ယဉ် (တၢ)ကျေးဉ္ဇူ ပထမအကြိမ်
အစည်းအဝေး မှတ်တမ်း
12.2.2017 နံနက် 10:00 နာရီတွင် ပထမအကြိမ် အစည်းအဝေးကို အစည်းအကင်း ပိုင်း
တွင် ကျင်းပသည်။ CF ဗျာဏ: ဖိတ်ခေါ်မှု၊ စီမံကိန်း အစည်းအဝေး အဖွဲ့ဝင်များနှင့်
ထောက်ပံ့ရေးမှူးများ အစည်းအဝေး ဖြစ်ပေါ်သည်။ (၂) ဦးစွာ ပြောဆို လေ့လာဆန်းစစ်ခြင်း
(PSA, PRA) ဖြစ်ပေါ် 12:00 နာရီတွင် ဆဲလ်အစည်းအဝေး၊ စနေ ၁၆: 1:00 နာရီ တွင် အစည်းအဝေး၊
ဖြန့်ဖြူးရေး ဖက်ရှင်း အစည်းအဝေးများ ဖြစ်ပေါ်ရေးတွင် (PRA) (၄) ခု ကျင်းပခဲ့ပြီး ဖြစ်ပေါ်
ပေးလှူဒါန်းမှု အဖွဲ့ဝင်များ ပါဝင်ဆောင်ရွက်ခဲ့သည်။ မကြာမီ ဖြစ်ပေါ်ခဲ့ပြီး ၁၆: 10 နာရီတွင်
ပထမအကြိမ် အစည်းအဝေး ဖြစ်ပေါ်ခဲ့သည်။

ဒုတိယအကြိမ်အစည်းအဝေးမှတ်တမ်း

၈၇ ယဉ် (တၢ)ကျေးဉ္ဇူ ဒုတိယအကြိမ်
အစည်းအဝေး မှတ်တမ်း
စနေနေ့ - 13.2.2017
နေရာ - အစည်းအကင်း ပိုင်း အစည်းအဝေး
အချိန် - 01:00 P.M
စနေနေ့ ၀၁:၀၀ နာရီတွင် အစည်းအဝေး အစည်းအဝေး - အစည်းအဝေး အဖွဲ့ဝင်များကို
ဖြန့်ဖြူးရေး ဖက်ရှင်း အစည်းအဝေး အဖွဲ့ဝင်များ၊ အဖွဲ့ဝင်များ စုဆောင်းမှု တွင် အစည်းအဝေး၊ အစည်းအဝေး
အစည်းအဝေးများ ပါဝင်ဆောင်ရွက် ဖြစ်ပေါ်ရေးတွင် အဖွဲ့ဝင်များနှင့် အဖွဲ့ဝင်များ ပါဝင်ဆောင်ရွက်
ဖွဲ့စည်းရေး အဖွဲ့ဝင်များ အဖွဲ့ဝင်များ စုဆောင်းမှု အစည်းအဝေး အဖွဲ့ဝင်များ၊ အဖွဲ့ဝင်များ
ဖွဲ့စည်းရေး အဖွဲ့ဝင်များ ဦးစွာ အစည်းအဝေး ဖြစ်ပေါ်ရေးတွင် ပါဝင်ဆောင်ရွက်
စနေနေ့ ဖြစ်ပေါ်ရေး - စနေနေ့ ၀၄:၃၀ နာရီတွင် ဒုတိယအကြိမ် အစည်းအဝေး အစည်းအဝေး အစည်းအဝေး
ဖြစ်ပေါ်ခဲ့သည်။

အုပ်စုအစည်းအဝေးမှတ်တမ်း

အုပ်စုအစည်းအဝေး:

ကျေးဇူးအုပ်စု - အိုဇိုဂိုဇို

၈.၇.၂၀၂၀ - ၂၀၂၀.၉.၁၇

၈၄၇၇ - အိုဇိုဂိုဇို: အုပ်စုအစည်းအဝေး
ဗဟု: အိုဇို

၇.၇.၂၀၂၀ ၇:၀၀ ၇၇၇၇၇၇ အစည်းအဝေး စတင်သည် -

ကျေးဇူးအုပ်စု: ၇၇၇. မိတ်ဆက်သည် - အုပ်စုစီ - စာအုပ် ဖွဲ့စည်းပုံ

အကြောင်း: ၈၈၈ ၈၈၈၈၈၈ - အုပ်စုစီ ၈၈၈၈၈၈၈၈ အကြောင်း

ဖွဲ့စည်းပုံ - ကျေးဇူးအုပ်စု စီ. စာအုပ် ကျေးဇူး ဖွဲ့စည်းပုံ - ကျေး

ဇူးအုပ်စု: ၇၇၇-၇၇၇ ၇၇၇-၇၇၇ ၇၇၇-၇၇၇ ၇၇၇-၇၇၇ အုပ်စုအစည်း

အုပ်စုစီ, ၇၇၇-၇၇၇: ၇၇၇-၇၇၇: ၇၇၇-၇၇၇: ၇၇၇-၇၇၇

၂၇။ ကဏ္ဍအလိုက်ဦးစားပေးဖွံ့ဖြိုးရေးလုပ်ငန်းစဉ်များ

၆၇ ယဉ် (တာ) ကျေးဇူး

မူရင်းဆက်တွဲ (၄) ကြားနားသောအပိုင်းများအတွက်ဦးစားပေးဖွံ့ဖြိုးရေးလုပ်ငန်းစဉ် အနှစ်ချုပ်

မူရင်းသည်အား VPS ဇယားထဲရှိရရှိမည်။ အခြားဌာနများနှင့်ညှိနှိုင်းရန်အတွက်မိတ္တူအား TPIC သို့ ပို့ရမည်။ MIS data အနေဖြင့်သွင်းရန်မလိုအပ်ပါ။

အဆင့်	လုပ်ငန်း	မည်သည့်စားပေးလဲ	ကျေးဇူးတင်တာဝန်သို့ (သို့) အုပ်စု	ပြင်ပမှမည်သူထောက်ပံ့မလဲ
အခြေခံအဆောက်အအုံ	၁	၆ဆ: ၆ပ: ၁၆: ၆ဆက်လုပ်ခြင်း	ကချို: သား: များ + ကချို: သမီး: များ	
	၂	တစ် အိမ်ရှေ့: ၁၆ အိမ်သာတည်ဆောက်ခြင်း	ကချို: သား: များ	
	၃			
	၄			
	၅			
စိုက်ပျိုးရေး	၁	ဆိုင်ပျိုးရေး: ဖွဲ့စည်း: ဖွဲ့စည်း: ပညာရေးဆောင်ရွက်ခြင်း	ကချို: သား: များ + ကချို: သမီး: များ	
	၂			

အသက်မွေးဝမ်းကြေးသူ	၁			
	၂			
	၃			
ကျွမ်းကျင်ရေးမှူးတာဝန်	၁			
	၂			
	၃			
	၄			
	၅			
၁	ဆောင်ရွက်ရေး: ကျေးဇူးတင်ခြင်း	ကချို: သား: များ		

ပညာရေး	၂	နယ်စပ်ဝန်း: ၁ ကျောင်း: ဖွဲ့စည်း: ဆောင်ရွက်ခြင်း	ကချို: သမီး: များ	
	၃			
	၄			
	၅			
စိုက်ပျိုးရေး	၁	ပျိုးစေ့: သား: ကျေးဇူး: ဆောင်ရွက်ခြင်း	ကချို: သား: များ	
	၂			
	၃			
	၄			

၂၈။ ကျေးရွာဖွံ့ဖြိုးရေးအစီအစဉ်ဆောင်ရွက်မှုမှတ်တမ်းဓာတ်ပုံများ









ပုံ.... ကျေးရွာစီ-ထောက် ကော်မတီ