

ပြည်ထောင်စုသမ္မတမြန်မာနိုင်ငံတော်အစိုးရ

စိုက်ပျိုးရေး၊ မွေးမြူရေးနှင့်ဆည်မြောင်းဝန်ကြီးဌာန

ကျေးလက်ဒေသဖွံ့ဖြိုးတိုးတက်ရေးဦးစီးဌာန

ပေါက်မြို့နယ်



လူထုဗဟိုပြုစီမံကိန်း

National Community Driven Development Project



ကျေးရွာဖွံ့ဖြိုးရေးအစီအစဉ်

Village Development Plan (VDP)

ပေါက်မြို့နယ်၊ ကျောက္ကာကျေးရွာအုပ်စု၊ ပင်ထောင်ကျေးရွာ

၂၀၁၇ခုနှစ်

မာတိကာ

အကြောင်းအရာ	စာမျက်နှာ
၁။ မြို့နယ်ပြင်မြေပုံ	၃
၂။ အုပ်စုမြေပုံ`	၄
၃။ အုပ်စုတွင်ပါဝင်သောကျေးရွာများစာရင်း	၄
၄။ ကျေးရွာသမိုင်းကြောင်း(ကျေးရွာအခြေခံအချက်အလက်များ)	၅
၅။ လူထုပူးပေါင်းပါဝင်သော လူမှုဆန်းစစ်ခြင်းနှင့်အကဲဖြတ်ခြင်းလုပ်ငန်းစဉ် (PSA/PRA) အကျဉ်းချုပ်ဇယား	၆
၆။ လူမှုရေး နှင့် အရင်းအမြစ်ပြင်မြေပုံ	၇
၇။ လူမှုရေး နှင့် အရင်းအမြစ်ပြင်မြေပုံသုံးသပ်ချက်	၇
၈။ ဥစ္စာနေကြွယ်ဝမှုအဆင့် သတ်မှတ်ချက်ပြပုံ	၈
၉။ ဥစ္စာနေကြွယ်ဝမှုအဆင့်သတ်မှတ်ချက်ဇယားသုံးသပ်ချက်	၈
၁၀။ အရင်းအမြစ် အသုံးပြုမှုနှင့်ထိန်းချုပ်မှု	၉
၁၁။ အရင်းအမြစ် အသုံးပြုမှုနှင့်ထိန်းချုပ်မှု သုံးသပ်ချက်	၉
၁၂။ ရာသီခွင်ပြဇယား	၁၀
၁၃။ ရာသီခွင်ပြဇယားသုံးသပ်ချက်	၁၀
၁၄။ ပင့်ကူအိမ်ပြပုံ (ကျား၊မ)	၁၁
၁၅။ ပင့်ကူအိမ်သုံးသပ်ချက် (ကျား၊မ)	၁၁
၁၆။ အဖွဲ့အစည်းချိတ်ဆက်မှုပြပုံ	၁၂
၁၇။ အဖွဲ့အစည်းချိတ်ဆက်မှုပြပုံသုံးသပ်ချက်	၁၂
၁၈။ အမျိုးသမီး အမျိုးသားများ၏အခက်အခဲပြဿနာများ	၁၃
၁၉။ အမျိုးသမီး အမျိုးသားများ၏ မျှော်မှန်းချက်များ	၁၃
၂၀။ ဦးစားပေးလုပ်ငန်းများရွေးချယ်ခြင်းဇယား	၁၄
၂၁။ ကော်မတီဝင်များစာရင်း	၁၅
၂၂။ ကျေးရွာအချက်အလက်များ (ပုံစံ-၁)	၁၆
၂၃။ စီမံကိန်းအချိန်ဇယား (ပုံစံ-၂)	၁၉
၂၄။ ကျေးရွာဖွံ့ဖြိုးရေးဦးစားပေးအစီအစဉ် (ပုံစံ-၃)	၂၁
၂၅။ ကျေးရွာအုပ်စုစီမံကိန်းလုပ်ငန်းခွဲရွေးချယ်ခြင်း (ပုံစံ-၄)	၂၅
၂၆။ အစည်းအဝေးမှတ်တမ်းများ	၂၉
၂၇။ ကဏ္ဍအလိုက်ဦးစားပေးဖွံ့ဖြိုးရေးလုပ်ငန်းစဉ်များ	၃၁
၂၈။ ကျေးရွာဖွံ့ဖြိုးရေးအစီအစဉ်ဆောင်ရွက်မှုမှတ်တမ်းဇယား	၃၄

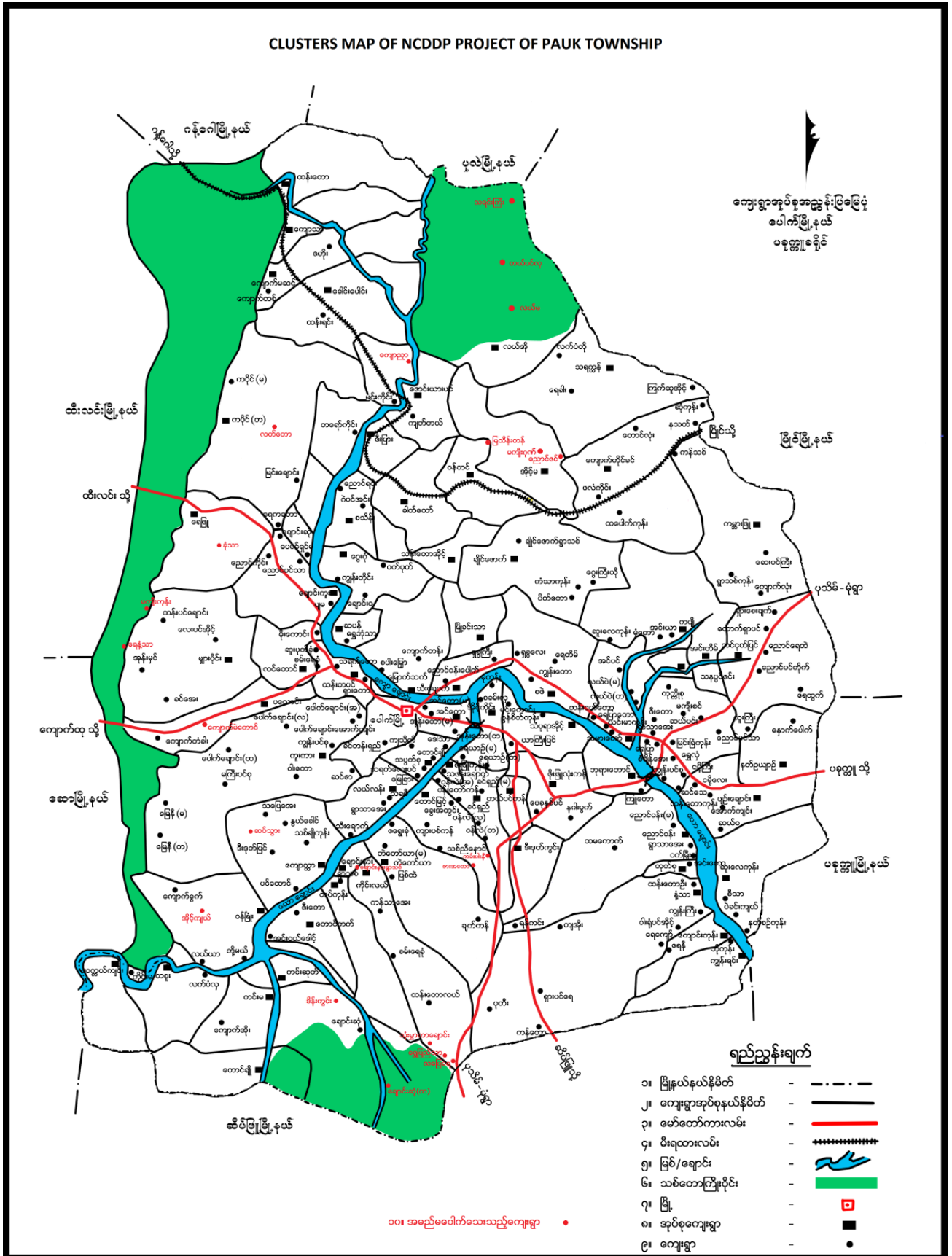

၂။ ကျေးရွာအုပ်စုမြေပုံ



၃။ အုပ်စုတွင်ပါဝင်သောကျေးရွာစာရင်း

- (၁) ကျောက္ကာ
- (၂) ပင်တောင်
- (၃) သစ်ချိုကုန်း
- (၄) သပြေအေး
- (၅) နွယ်ခေါင်
- (၆) ဆပ်သွား
- (၇) ဒီးဒုတ်ပြင်

၄။ ကျေးရွာသမိုင်းကြောင်း (ကျေးရွာအခြေခံအချက်အလက်များ)

ပေါက်မြို့နယ်၊ ပင်တောင်ကျေးရွာ၏ သမိုင်းမှတ်တမ်း

ဆောမြို့နယ်၊ တပြင်းအုပ်စု ယော ပင်တောင်ရွာ နှင့် ဆိပ်ဖြူမြို့နယ် ငါးရွာမျိုးနှင့် ပေါင်းဆပ်ပြီး ၁၁၄၀ ခုနှစ် အိမ်ခြေ ၁၅ အိမ် နှင့် ကျောက္ကာ ရွာသူကြီးထံ ရွာတည်ခွင့်တောင်းပြီး အောက်ပါ ပုဂ္ဂိုလ်များမှ ဦးမြစ်+ဒေါ်ထူး၊ ဦးစံလွန်း+ဒေါ်ညို၊ ဦးဖိုး+ဒေါ်လယ်၊ ဦးအိုး+ဒေါ်တာ၊ ဦးကျော်+ဒေါ်ခြူးအုံး၊ ဒေါ်ဖွားသိန်း တို့မှ ယော ပင်တောင်ကို အမှီပြုပြီး စားသောက်ခဲ့သော ပုဂ္ဂိုလ်ကြီးများမှ အစည်းအဝေးထိုင်ပြီး အမည်ပေးခဲ့သော ... အောက်ပင်တောင် - ယောချောင်းဘေးမှ ရွာတည်၍ နရီပင်တောင် လို့ အမည်တွင်ခဲ့ပါသည်။ ၁၃၁၄ ခုနှစ်တွင် ပင်တောင်ရွာ ရွာဦးကျောင်းဆရာတော် ဦးဒိပ ဦးစီး၍ ယောချောင်းဘေးမှ ကိုင်းမြေများကို ဆည်မြောင်းတူးဖော်၍ လုပ်ကိုင်စားသောက်ခဲ့ကြပါသည်။

၁၃၇၆ ခုနှစ်တွင် ရွာ၏အနောက်ဘက် တစ်မိုင်ခန့်အကွာတွင် နှောရင်းတစ်ဖက်ပိတ်ဆည်ကို လူထုလုပ်အား တစ်ဝက်၊ နိုင်ငံတော်မှ ကုန်ကျငွေ တစ်ဝက်ဖြင့် တည်ဆောက်ခဲ့သော်လည်း ... နှစ်ကြိမ်တိုင်တိုင် ဆည်ကျိုးခဲ့ပြီး၊ ၁၃၅၄ ခုနှစ်၊ ၁၉၉၂ ခုနှစ်မှစပြီး ယခုထိ ဆည်ရေများကို အသုံးပြု၍ စားသောက်ခဲ့ပါသည်။ ရွာဦးကျောင်းဆရာတော်များမှာ - ဆရာတော် ဦးနန္ဒိယ သည် ၁၂၆၅ မှ၊ ပင်တောင်ရွာ ဦးညဏီရ ပင့်ဆောင်၍ ကျောင်းထိုင်ဘုန်းတော်ကြီး နှင့် ၁၂၈၅ ခုနှစ်လောက်တွင် ဦးဒိပ အရှေ့ကျောင်း၊ ကျောင်း ၂ ကျောင်းရှိပြီး၊ ဘုရားဒကာ ဦးထွန်းအေး မှ ငွေပေးပြီး၊ ရွာသူရွာသားတို့မှ ဘုရားတည်ခဲ့သည်။ ဘုရားတည်ခဲ့သည့် ခုနှစ်မှာ ၁၂၆၀ ပြည့်နှစ်ဟု သိရှိခဲ့ပါသည်။ ဘုရား၏ဘွဲ့တော်မှာ ရွှေယဉ်သာ မြတ်စွာဘုရား ဟု အမည်တွင်ခဲ့ပါသည်။

၅။ လူထုပူးပေါင်းပါဝင်သော လူမှုဆန်းစစ်ခြင်းနှင့်အကဲဖြတ်ခြင်းလုပ်ငန်းစဉ် (PSA/PRA)

အကျဉ်းချုပ်ဇယား

လူထုပူးပေါင်းပါဝင်သော လူမှုဆန်းစစ်ခြင်းနှင့်အကဲဖြတ်ခြင်းလုပ်ငန်းစဉ်
(PSA/PRA အကျဉ်းချုပ်ဇယား)

စဉ်	ပေါက်မြို့နယ်	ရက်စွဲ	ကျေးရွာအုပ်စု	အကဲဖြတ်မှု			အဓိကဆွေးနွေးချက်
				ကျား	မ	ပေါင်း	
၁။	လူမျှရေးနှင့် အရင်းအမြစ်ပြုမူခြင်း	၆-၈-၂၀၁၇	ရပ်မိရပ်မများ၊ ယက်ကြီး၊ ချယ်အိုများ၊ အမျိုးသား၊ အမျိုးသမီးများ၊ အဖွဲ့များ၊ နှင့် လူငယ်အဖွဲ့များ	၇၂	၂၀	၁၆၂	စိုက်ပျိုးရေး၊ မြေယာရေး၊ အဓိကလုပ်ကိုင်ခြင်း၊ စပါး၊ အထွက်လျော်
၂။	ရာသီဥတုပြဿနာနှင့်	၆-၈-၂၀၁၇	ရပ်မိရပ်မများ၊ ယက်ကြီး၊ ချယ်အိုများ၊ အမျိုးသား၊ အမျိုးသမီးများ၊ နှင့် လူငယ်အဖွဲ့များ	၇၂	၂၀	၁၆၂	စိုက်ပျိုးရေး၊ အဓိကလုပ်ကိုင်မှု၊ ကျား၊ မာရေး၊ ဆောင်ရွက်မှု၊ အား၊ နည်း၊ ဆား၊ ကျေးဇူးတင်စိတ်ဝင်စားခြင်း၊ ထွက်ငွေများ
၃။	ခိုင်ဆိုင်မှုအရင်းအမြစ်များ ဆုံးရှုံးခြင်းနှင့် ဆိပ်ချယ်ခြင်း	၇-၈-၂၀၁၇	ရပ်မိရပ်မများ၊ ယက်ကြီး၊ ချယ်အိုများ၊ အမျိုးသား၊ အမျိုးသမီးများ၊ နှင့် လူငယ်အဖွဲ့များ	၆၆	၂၂	၁၅၈	ခိုင်ဆိုင်မှုအရင်းအမြစ်များ၊ ကျေးဇူးတင်စိတ်ဝင်စားမှု၊ အမျိုးသားများ
၄။	ပစ္စည်းကြယ်ဝမှု အဆင်အသာအခြေ	၇-၈-၂၀၁၇	ရပ်မိရပ်မများ၊ ယက်ကြီး၊ ချယ်အိုများ၊ အမျိုးသား၊ အမျိုးသမီးများ၊ နှင့် လူငယ်အဖွဲ့များ	၆၆	၂၂	၁၅၈	စိုက်ပျိုးရေး၊ မြေယာရေး၊ အဓိကလုပ်ကိုင်ခြင်း၊ စပါး၊ အထွက်လျော်
၅။	ပင်လူအိမ်ပုံစံ သုံးစွဲခြင်း	၇-၈-၂၀၁၇	ရပ်မိရပ်မများ၊ ယက်ကြီး၊ ချယ်အိုများ၊ အမျိုးသား၊ အမျိုးသမီးများ၊ နှင့် လူငယ်အဖွဲ့များ	၆၆	၂၂	၁၅၈	အမျိုးသမီးများ၊ အထွက်လျော်၊ ပစ္စည်းကြယ်ဝမှု၊ အဓိကလုပ်ကိုင်ခြင်း၊ စပါး၊ အထွက်လျော်
၆။	မင်းပုံစံသုံးစွဲခြင်း	၇-၈-၂၀၁၇	ရပ်မိရပ်မများ၊ ယက်ကြီး၊ ချယ်အိုများ၊ အမျိုးသား၊ အမျိုးသမီးများ၊ နှင့် လူငယ်အဖွဲ့များ	၆၆	၂၂	၁၅၈	အုပ်ချုပ်ရေးအဖွဲ့၊ ပစ္စည်းကြယ်ဝမှု၊ အဓိကလုပ်ကိုင်ခြင်း၊ စပါး၊ အထွက်လျော်

၈။ ဥစ္စာနေကြွယ်ဝမှုအဆင့် သတ်မှတ်ချက်ပြပုံ

စာရင်းစာရင်းပေါင်း ၂၇၀ ဥစ္စာနေကြွယ်ဝမှုအဆင့် အလားအလာ: ပင်တောင်ကျေး ၂

အဆင့်	သတ်မှတ်ချက်	အိမ်ထောင်စု အရေအတွက်	၇၅% သို့မဟုတ်
ချင်းသာ ၁၇	လယ်က/ယာ (၁) ဧကထက် ဖြား (၁) ဧကထက် လယ်စိုက်စိုက်၊ ထောက်လှမ်း၊ အိမ်ထောင်စု၊ နိုင်ငံရေး၊ အဖွဲ့အစည်း၊ စိုက်ပျိုးရေး၊ စိုက်ပျိုးရေး	၅	၅၂ ÷
ကလယ် ကလယ်	လယ်ယာ (၁) ဧကထက် ဖြား (၁) ဧကထက် အိမ်ထောင်စု၊ သွပ်ပိုက်၊ ကံ၊ စားနပ်ရိက္ခာ၊ စားနပ်ရိက္ခာ	၁၁၀	၆၁ ÷
ငွမ်းပါး	စားနပ်ရိက္ခာ၊ သက်တမ်းပို၊ လက်ပုပ်ပက်စား	၁၅၅	၅၇ ÷
စုစုပေါင်း		၂၇၀	၁၀၀ ÷

၉။ ဥစ္စာနေကြွယ်ဝမှုအဆင့်သတ်မှတ်ချက်အလားအညီသတ်မှတ်ချက်

ဥစ္စာနေကြွယ်ဝမှုအလားအလာ:

မွေးဖွားခြင်း ဖွင့်ပေးခြင်း

ပင်တောင်

- => ကျေး: ကွာတွင် ဖွမ်းပါး သူ ဖွင့်ပေးထားရာမှာ ကမ္ဘာ့စုဖြစ်နေသည်။
- => ဆင်းရဲ ဖွမ်းပါး စုသည် ကလေးများမှာ နေ့စား၊ ကျွဲပု၊ လှေငါး၊ များ လှေဆောင်ကလေး ကလေး ဖွင့်ပေးခြင်း၊ ကလေး များ ဖွမ်းပါး ဖွင့်ပေးခြင်း၊ ကလေး များ မထား ဖွင့်ပေးခြင်း စတင်ဖြစ်သည်။
- => အစီအစဉ်ကျေး: ဆွဲကွာတွင် ဖွမ်းပါး သူ များကို စည်းသွင်း စည်း စားပေး ကျ လိုက်သည်။
- => လမ်းပေးကလေး ဖွင့်ပေးခြင်း၊ ကလေး ပေးခြင်း၊ ကလေး ပေးခြင်း များ စသည်တို့ စုစုပေါင်း လှေဆောင် လှေဆောင် လှေဆောင် ကလေး များ ကလေး များ ဖွင့်ပေးခြင်း၊ ကလေး များ ကလေး များ

၁၀။ အရင်းအမြစ် အသုံးပြုမှုနှင့်ထိန်းချုပ်မှု

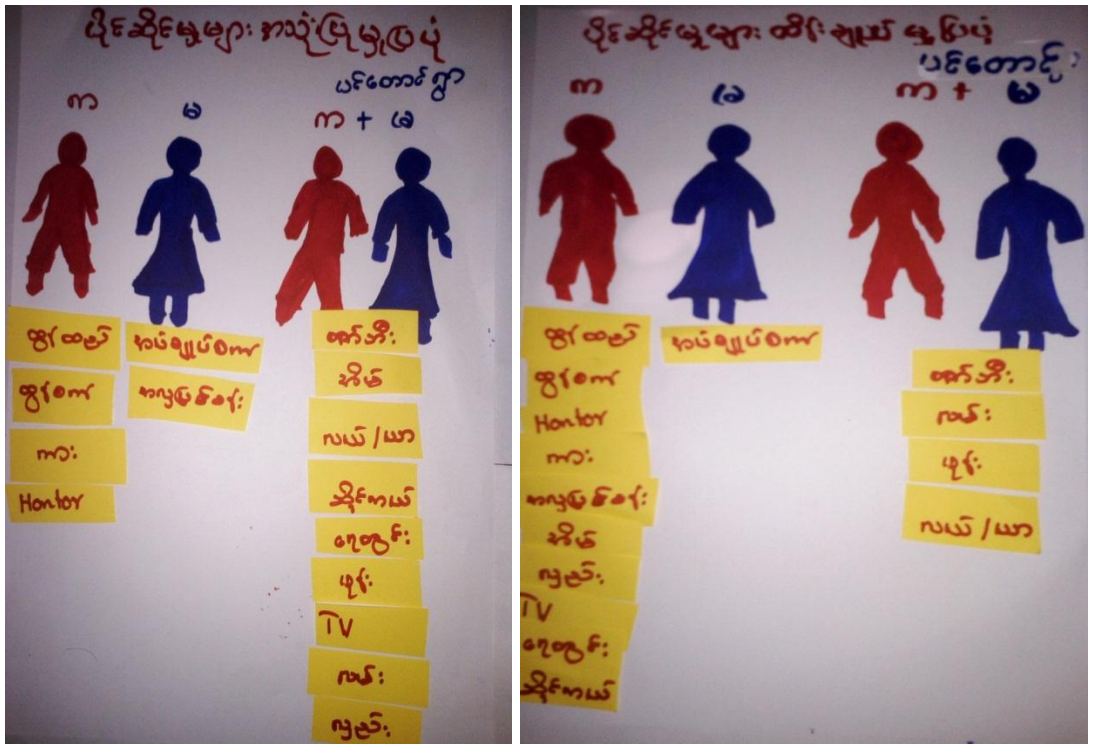

၁၁။ အရင်းအမြစ် အသုံးပြုမှုနှင့်ထိန်းချုပ်မှု သုံးသပ်ချက်

ပိုင်ဆိုင်မှုဆန်းစစ်ခြင်း
ဆွေးနွေးခြင်းနှင့်ဆန်းစစ်ခြင်း **ပင်တောင်**

=> အမျိုးသမီးများ အသုံးပြုသော ပစ္စည်းများမှာ အားလုံး၊ မီးဖိုချောင်၊ အပူချိန်စက်များဖြစ်သည်။

=> အမျိုးသားများ အသုံးပြုသော ပစ္စည်းများမှာ ထွားကား၊ လယ်စွဲတံ၊ ပျိုးတောင်။

=> က - မ အသုံးပြုသော ကုန်: ကမ္ဘာ့များမှာ ကား၊ ဆိုင်ကယ်၊ လမ်း၊ ရေတွင်းကန်၊ TV၊ နွံ၊ ငှက်၊ တောင်ယာ တို့ဖြစ်သည်။

=> ထိန်းချုပ်မှုတွင် အမျိုးသားများကသာ ကများစွာ ထိန်းချုပ်ထားကြသည်။

=> အမျိုးသမီး၊ ထိန်းချုပ်မှုမှာနည်းပါးသည်။

၁၂။ ရာသီခွင်ပြဇယား

ရာသီခွင်ပြဇယား ပင်တောကျေးရွာ

အခြေအနေအထား	ဇူလိုင်	ဇူလိုင်	ဇူလိုင်	ဇူလိုင်	ဇူလိုင်	ဇူလိုင်	ဇူလိုင်	ဇူလိုင်	ဇူလိုင်	ဇူလိုင်	ဇူလိုင်	ဇူလိုင်
စိုက်ပျိုးရေး	ပဲ၊ ငွေ့	ပဲ၊ ငွေ့	ပဲ၊ ငွေ့	ပဲ၊ ငွေ့	ပဲ၊ ငွေ့	ပဲ၊ ငွေ့	ပဲ၊ ငွေ့	ပဲ၊ ငွေ့	ပဲ၊ ငွေ့	ပဲ၊ ငွေ့	ပဲ၊ ငွေ့	ပဲ၊ ငွေ့
မွေးမြူရေး	—	—	—	—	—	—	—	—	—	—	—	—
ပွဲတော်	မရှိ	မရှိ	မရှိ	မရှိ	မရှိ	မရှိ	မရှိ	မရှိ	မရှိ	မရှိ	မရှိ	မရှိ
ဝင်ငွေ	၂၀၀	၂၀၀	၂၀၀	၂၀၀	၂၀၀	၂၀၀	၂၀၀	၂၀၀	၂၀၀	၂၀၀	၂၀၀	၂၀၀
ထွက်ငွေ	၂၀၀	၂၀၀	၂၀၀	၂၀၀	၂၀၀	၂၀၀	၂၀၀	၂၀၀	၂၀၀	၂၀၀	၂၀၀	၂၀၀
ရာသီဥတု	☀️	☀️	☁️	☁️	☁️	☁️	☁️	☁️	☁️	☁️	☁️	☁️
လုပ်ငန်းအားကစား	မရှိ	မရှိ	မရှိ	မရှိ	မရှိ	မရှိ	မရှိ	မရှိ	မရှိ	မရှိ	မရှိ	မရှိ

၁၃။ ရာသီခွင်ပြဇယားသုံးသပ်ချက်

ရာသီခွင်ပြဇယားမှ ဆုံးစစ်ချက်

လဒ်

ဆွေးနွေးခြင်း ဖွင့်ဆွေးစစ်ခြင်း

ပင်တော

- စိုက်ပျိုးရေးကို စာမေးပေးလုပ်ကိုင်စားသောက်ရမည်။
- မိုးရာသီတွင် လမ်းပန်းဆက်သွယ်ရေးမှာ ကျွန်ုပ်တို့အား အကျိုးရှိသည်။
- ကျွန်ုပ်တို့၏ တွင် တူတော်ကွေး ဖွင့် ဝမ်းပျက် / ဝမ်းလျော့ ရောဂါများသာ ဆွေးနွေးရမည်။
- ဝင်ငွေ ဖွင့် ထွက်ငွေ ဖွင့် ဖြစ်ရန် ဖွင့်တော့မည်။
- လုပ်ငန်း အားလပ်ချိန်တွင် (၁၂) လ ရာသီမှာ အသင့် အသင့် ရှိသည်။
- ပွဲတော်များတွင် ရိုးရာ ဘုရား ပွဲတော်များ ဖွင့် လုပ်ငန်း ပွဲတော်များ သာ ဆွေးနွေးရမည်။

၁၄။ ပင့်ကူအိမ်ပြပုံ (ကျား၊မ)

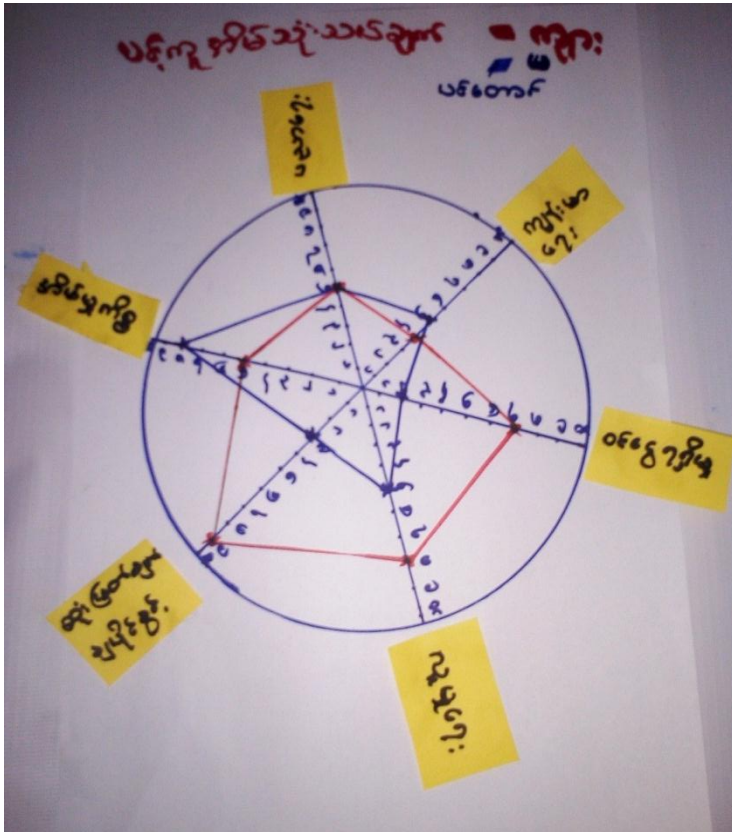

၁၅။ ပင့်ကူအိမ်သုံးသပ်ချက် (ကျား၊မ)

ပင့်ကူအိမ် သုံးသပ်ခြင်း
ဆွေးနွေးခြင်း နှင့်ဆန်းစစ်ခြင်း
 ပင်တောင်

=> အမျိုးသမီးများသည် ဆုံးဖြတ်ချက်ချပိုင်ခွင့်၊ အဖွဲ့အစည်းပါဝင်ခွင့်၊ အားပေးပေးခြင်း၊ အိမ်ထဲကပ်များတွင် အချိန်ကုန် ငှေတတ်ကြသည်။

=> အမျိုးသမီးများသည် ဝင်ငွေ ၇၅ သော အလုပ်တွင် ပုညငှေတတ်ပြီး၊ ပညာရေးမှာလဲ အားပေးခြင်း၊ နားထောင်ခြင်း၊ စကားပြောဆိုရာတွင် မပြောရမူ၊ နားထောင်ခြင်း၊ အဖွဲ့အစည်းမှာပါဝင်ခွင့်တွေမှာလည်း ပုညငှေတတ်သည်။

=> ကျေးဇူးတင် အမျိုးသမီးသီးသားအသိပညာ၊ စပေသုတ သင်တန်းများပေး၍ လိုက်နာပါသည်။

=> ထိုသို့ အသိပညာ၊ စပေသုတ သင်တန်းများ ပေးလျှင် မိမိကိုယ်ကို ယုံကြည်မှုများကို လာပြီး အဖွဲ့အစည်းဖွဲ့စည်းရာတွင်လည်း အားကောင်းလာနိုင်သည်။

၁၈။ အမျိုးသမီး၊ အမျိုးသားများ၏အခက်အခဲပြဿနာများ

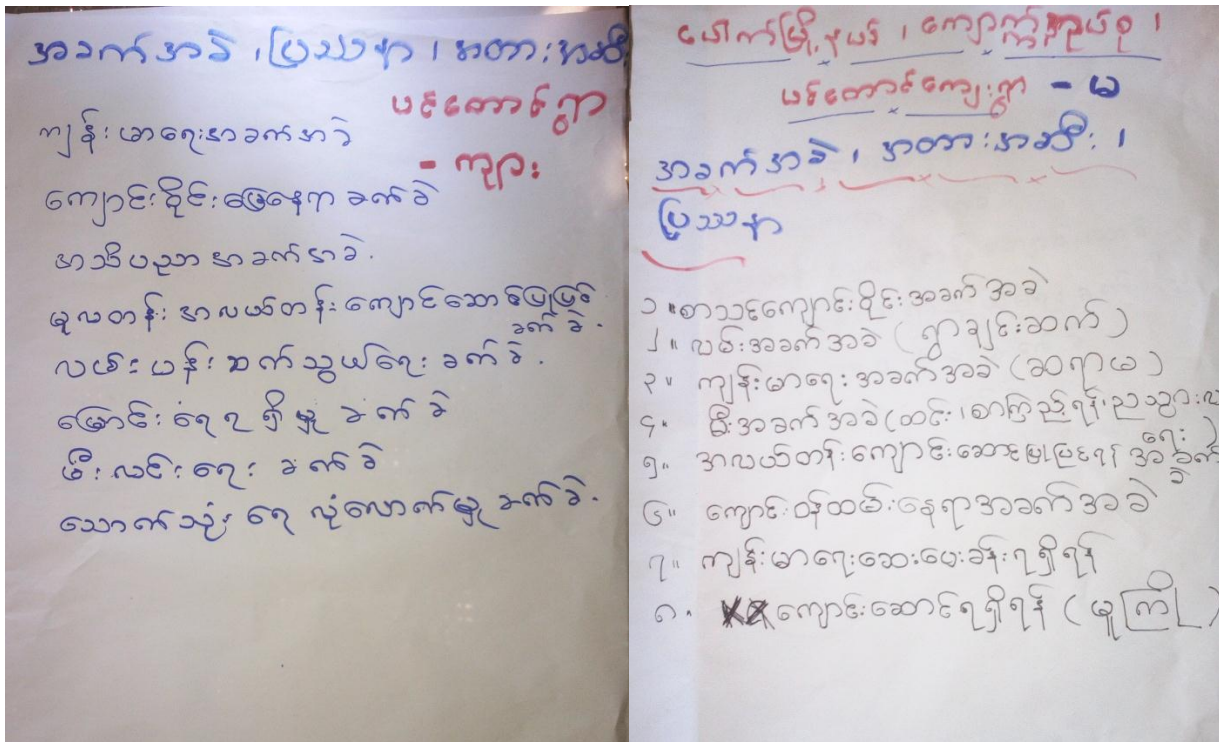

၁၉။ အမျိုးသမီး၊ အမျိုးသားများ၏ မျှော်မှန်းချက်များ

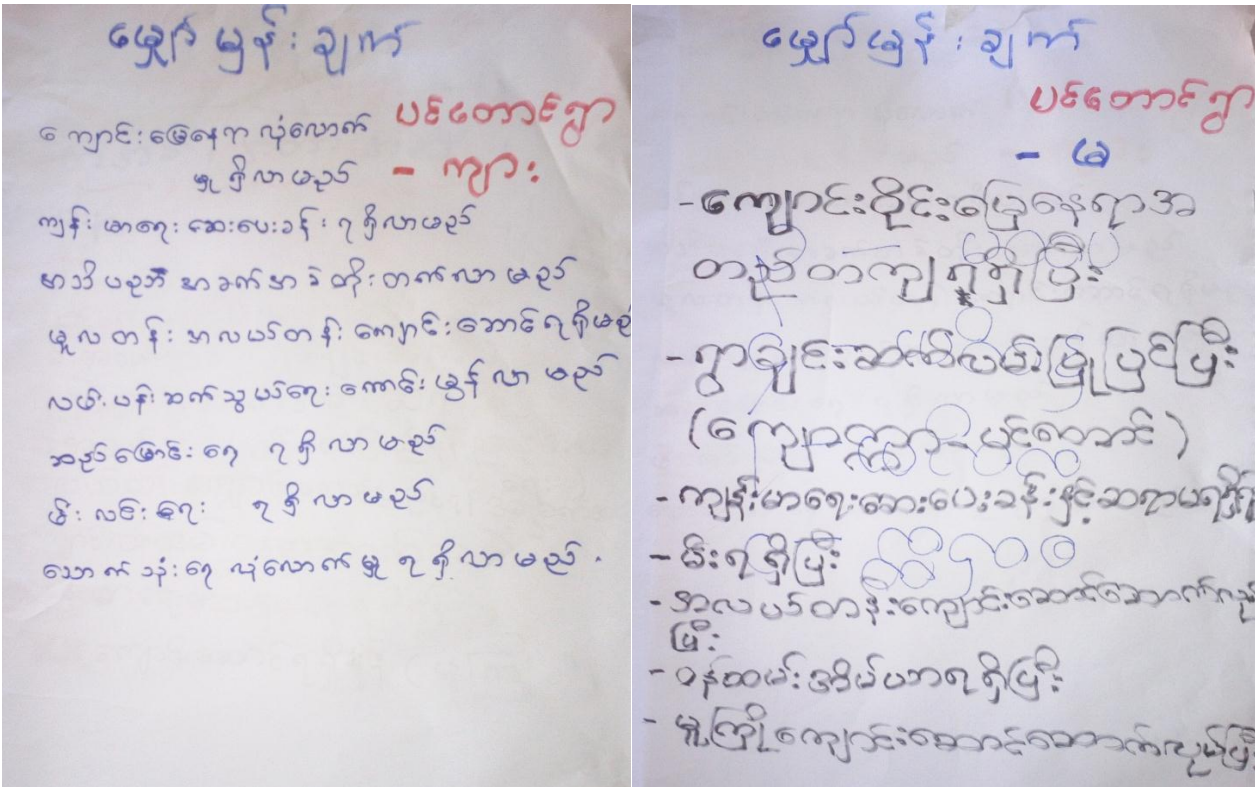

၁။ ဖွဲ့စည်းရေးလုပ်ငန်းစဉ်များ $(n+u)$
 ၂။ ကျောင်းဝိုင်း ဖြေရာရာဝယ်ယူခြင်း $(n+u)$
 ၃။ ဆေးပေးခန်းဆောက်လုပ်ခြင်း $(n+u)$
 ၄။ ပူလတန်း + ကလယ်တန်းကျောင်းဆောင်ရွက်ခြင်း
 ဆောက်လုပ်ခြင်း $(n+u)$
 ၅။ နာမည်ပေးခြင်း ဆက်လက် မြေပြင်ခြင်း $(n+u)$
 (ကျောက် - ပင်စေ့)
 ၆။ စက်ရုံတွင်းတူးဖော်ခြင်း (n)
 ၇။ ပူလကျောင်းဆောင်ဆောက်လုပ်ခြင်း (n)
 ၈။ ဝန်ဆောင်မှုပေးဆောက်လုပ်ခြင်း (u)
 ၉။ မီးလင်းရေး (ဆိုလာ (ဆို) အင်ဂျင်) $(n+u)$
 ၁၀။ ဖြေခြင်း မြေပြင်ခြင်း (n)
 ၁၁။ ကျန်းမာရေးဝန်ဆောင်မှုရရှိရန် (u)

၂၁။ ကော်မတီဝင်များစာရင်း

ကျေးရွာစီမံကိန်း အထောက်အကူပြု ကော်မတီဝင်များ စာရင်း

မကျေးတိုင်း ၊ ပေါက်မြို့နယ် ၊ ကျော့ကွာရပ်ရွာ ၊ ဖန်တောင်ကျေးရွာ

စဉ်	အမည်	ကျား	မ	ရာထူး/တာဝန်
၁-	မဝင်းဝင်းစို		✓	စေတနာ့ဝန်ထမ်း
၂-	ဦးမျိုးကို	✓		စေတနာ့ဝန်ထမ်း
၃-	ဦးအောင်စို	✓		ကျေးရွာပီ/ထောက်
၄-	ဒေါ်ခင်ဗွင်းဇေ		✓	ကျေးရွာပီ/ထောက်
၅-	ဦးညီညီစာ	✓		ငွေစာရင်းကိုင်
၆-	ဦးအောင်စောဦး	✓		ဝယ်ယူရေးကော်မတီ
၇-	မအေးဗလီဂမ္ဘာ		✓	ဝယ်ယူရေးကော်မတီ
၈-	ဒေါ်ထွေးလှိုင်		✓	ဝယ်ယူရေးကော်မတီ
၉-	ဦးအ်အ်	✓		ဝေဖန် ၊ အကြံပြုကိုင်စားလှယ်
၁၀-	ဒေါ်ရွှေအိန်		✓	ဝေဖန် ၊ အကြံပြုကိုင်စားလှယ်
၁၁-	ဦးကျော်မောင်	✓		စောင့်ကြည့်ကြီးကြပ်ရေးကော်မတီ
၁၂-	ဒေါ်မျိုးစွန်း		✓	စောင့်ကြည့်ကြီးကြပ်ရေးကော်မတီ
၁၃-	ဒေါ်ခိုင်အောင်ဗွင်း		✓	စောင့်ကြည့်ကြီးကြပ်ရေးကော်မတီ
၁၄-	ဦးတင်မောင်	✓		လျှပ်ပတ်ထိန်းသိမ်းရေးကော်မတီ
၁၅-	ဦးထွန်းမောင်	✓		လျှပ်ပတ်ထိန်းသိမ်းရေးကော်မတီ
၁၆-	ဒေါ်ယုဇာမ္မာ		✓	လျှပ်ပတ်ထိန်းသိမ်းရေးကော်မတီ
	စုစုပေါင်း	၈	၈	၁၆

၂၂။ ကျေးရွာအချက်အလက်များ (ပုံစံ-၁)

ပုံစံ - ၀ - ၁ ကျေးရွာအခြေခံအချက်အလက်များ (Form PC 1)

လမ်းညွှန်ချက်။ ကျေးရွာတစ်ရွာသို့ ပထမဆုံးမိတ်ဆက်ခရီး သွားရောက်သောအခါ လူထုစည်းရုံးရေးမှူးသည် ကျေးရွာ ခေါင်းဆောင်များအား ကျေးရွာအချက်အလက်များကို မေတ္တာရပ်ခံ၍ တောင်းခံရသည်။ ဤအချက်အလက်များကို စီမံကိန်း မိတ်ဆက်အစည်းဝေးမတိုင်မီတောင်းခံရမည်။ စီမံကိန်းမိတ်ဆက်အစည်းဝေးတွင် လူထုစည်းရုံးရေးမှူးသည် ဤအချက်အလက် များအား စစ်ဆေးပြီး မှန်ကန်အောင်ပြုလုပ်ရမည်။ ပြီးနောက်တွင် လူထုစည်းရုံးရေးမှူးမှ သတင်းအချက်အလက်ထံသို့ Tablets မှ တဆင့် ဖြည့်သွင်းရမည်။

ကျေးရွာခေါင်းဆောင် အမည် ဦး သီဖြူ	ကျေးရွာခေါင်းဆောင်၏ ဖုန်းနံပါတ် ၀၇-၄၅၈၁၆၁၅၅၀	လူထုစည်းရုံးရေးမှူး၏ အမည် ဒေါ်ကွင်ကွင်ဖြူ
ပြည်နယ်/တိုင်းဒေသကြီး မကွေး	မြို့နယ် ပေါင်	ကျေးရွာအုပ်စု ကျောက်
		ကျေးရွာ မင်္ဂလာ

က။ လူဦးရေ

လူမျိုးစု	အိမ်ထောင်စုအရေအတွက်	ကိုးကွယ်သည့်ဘာသာ	အိမ်ထောင်စုအရေအတွက်
လူမျိုးစု (၁) ---ဗမာ---	၂၆၈ / ၃၀၉	ဘာသာ (၁) ---ဗုဒ္ဓ---	၂၆၈ / ၃၀၉
လူမျိုးစု (၂) -----		ဘာသာ (၂) -----	
လူမျိုးစု (၃) -----		ဘာသာ (၃) -----	
လူမျိုးစုရော -----		ဘာသာရော -----	
အခြား	အရေအတွက်		
မသန်စွမ်းသူများ			၃၃
သက်ကြီးရွယ်အိုများ (၆၅ နှစ် နှင့် အထက်)			၁၀၉
စစ်ဘေးရှောင်			

လူဦးရေ	အမျိုးသား (အရေအတွက်)	အမျိုးသမီး (အရေအတွက်)
လူမျိုးစု (၁) -----	၆၇၀	၇၂၄
လူမျိုးစု (၂) -----		
လူမျိုးစု (၃) -----		
အခြား		
အိမ်ထောင်စုဦးစီး	၂၇၉	၃၀

(ခ) အခြေခံအထောက်အအုံ အသုံးအဆောင်များ

စာသင်ကျောင်း	အမှတ် ခြံပါ	ကျန်းမာရေး	အမှတ် ခြံပါ	ဘာသာရေး အထောက် အအုံများ	အမှတ် ခြံပါ
အထက်တန်းကျောင်း	<input type="checkbox"/>	ဆေးရုံ	<input type="checkbox"/>	စေတီ	<input checked="" type="checkbox"/>
အလယ်တန်းကျောင်း	<input checked="" type="checkbox"/>	ကျန်းမာရေးဌာန	<input type="checkbox"/>	ဘုန်းကြီးကျောင်း	<input checked="" type="checkbox"/>
မူလတန်းကျောင်း	<input checked="" type="checkbox"/>	ကျန်းမာရေးဌာနခွဲ	<input type="checkbox"/>	ဟိန္ဒူဘုရားကျောင်း	<input type="checkbox"/>
မူကြိုကျောင်း	<input checked="" type="checkbox"/>	ဆေးပေးခန်း	<input type="checkbox"/>	ခရစ်ယာန်ကျောင်း	<input type="checkbox"/>
အခြား	<input type="checkbox"/>	အခြား	<input type="checkbox"/>	ဗလီ	<input type="checkbox"/>
				အခြား	<input type="checkbox"/>
မှတ်ချက်		မှတ်ချက်		မှတ်ချက်	

(ဂ) ကျွမ်းကျင်သူများမှတ်တမ်း (ကျေးရွာတွင်နေထိုင်သော သို့မဟုတ် တခြားရွာမှလာရောက်သော ကျွမ်းကျင်သူများ)

(၁) စာသင်ကျောင်း		(၂) ကျန်းမာရေး		(၃) လက်မှုပညာရှင်			
	ရွာတွင်နေ ထိုင်သူ	အခြားရွာမှ လာသူ		ရွာတွင်နေ ထိုင်သူ	အခြား ရွာမှ လာသူ	ရွာတွင် နေထိုင်သူ	အခြားရွာ မှလာသူ
မူလတန်းပြဆရာ/မ	<input checked="" type="checkbox"/>	<input checked="" type="checkbox"/>	ဆရာဝန်	<input checked="" type="checkbox"/>	<input checked="" type="checkbox"/>	လက်သမား	<input checked="" type="checkbox"/>
အထက်တန်းပြဆရာ/မ	<input type="checkbox"/>	<input type="checkbox"/>	လက်ထောက် ကျန်းမာရေးမှူး	<input type="checkbox"/>	<input type="checkbox"/>	ပန်းရံ	<input type="checkbox"/>
အလယ်တန်းပြဆရာ/မ	<input checked="" type="checkbox"/>	<input checked="" type="checkbox"/>	အမျိုးသမီးကျန်းမာရေး ဆရာမ	<input checked="" type="checkbox"/>	<input checked="" type="checkbox"/>	လျှပ်စစ်ကျွမ်းကျင်၊ မီးသမား	<input checked="" type="checkbox"/>
မူကြိုဆရာ/မ	<input type="checkbox"/>	<input type="checkbox"/>	သားဖွားဆရာမ	<input type="checkbox"/>	<input type="checkbox"/>	ရေပိုက်သူလ်သူ	<input checked="" type="checkbox"/>
အခြား	<input type="checkbox"/>	<input type="checkbox"/>	ပြည်သူ့ကျန်းမာရေးလုပ်သား	<input checked="" type="checkbox"/>	<input type="checkbox"/>	စက်ပြင်ဆရာ	<input checked="" type="checkbox"/>
မှတ်ချက်			မှတ်ချက်			မှတ်ချက်	

(ဃ) ကျေးရွာသို့ ရောက်ရှိနိုင်သည့် လမ်းအခြေအနေ / ကျေးရွာတစ်ရွာသည် ၎င်း၏ ကျေးရွာအုပ်စုနှင့် ဆက်သွယ်ထားသော လမ်းအခြေအနေ (အောက်ပါတို့ကို ဖြည့်ပါ)

ကျောက်ကြမ်းလမ်း ကတ္တရာလမ်း ကွန်ကရစ်လမ်း မော်တော်ဆိုင်ကယ်လမ်း
ကျောက်ခင်းလမ်း မြေသားလမ်း လှသွားလမ်း အခြား မရှိပါ

(င) ကျေးရွာဖွံ့ဖြိုးမှုစီမံချက်

(၁) လူထုဗဟိုပြုစီမံကိန်းမစတင်မှီ ဤကျေးရွာတွင် ကျေးရွာဖွံ့ဖြိုးမှု စီမံချက်ရှိခဲ့ပါသလား?

(၂) ရှိခဲ့ပါလျှင် ဤစီမံချက်ကို မည်သည့် ခုနှစ်တွင် ပြင်ဆင်ခဲ့ပါသနည်း?

(၃) ဤစီမံချက်ကို ခြုံငုံနယ်မှ အတည်ပြုခဲ့ပါသလား?

ပိုင်းပါ
ရှိပါသည် / မရှိပါ / မသိပါ

နှစ် ၂၀၁၄ / မသိပါ

ပြုခဲ့ပါသည် / မပြုခဲ့ပါ / မသိပါ

၂၃။ စီမံကိန်းအချိန်ဇယား (ပုံစံ-၂)

ပုံစံ - ၀ - ၂ - စီမံကိန်းစက်ဝန်းအချိန်ဇယား (PC 2)

လမ်းညွှန်ချက်၊ သက်ဆိုင်ရာလူထုစည်းရုံးရေးမှူး/လက်ထောက်နည်းပညာမှူးများမှ စီမံကိန်းစက်ဝန်းအဆင့်တစ်ခုစီပြီးစီးတိုင်း ကျေးရွာနှင့် ကျေးရွာအုပ်စုအတွက် ဤပုံစံကို ဖြည့်သွင်းရမည်။

စည်းရုံးရေးမှူး/ဝန်ထမ်း အမည် မောင်ကျွန်းကျွန်း

နေ့စွဲ ၆/၇.၃.၂၀၁၇ စက်ဝန်းအားအမှတ်ခြစ်ပါ စက်ဝန်း(၁) စက်ဝန်း(၂) စက်ဝန်း(၃)
 စက်ဝန်း(၄)

ပြည်နယ်/တိုင်း မကွေး၊ မြို့နယ် ပေါင်၊ ကျေးရွာအုပ်စု ကျောက်ညို၊ ကျေးရွာ ပင်တောင်

စီမံကိန်းဆောင်ရွက်မှုအဆင့်များ	နေ့စွဲ		အစည်းအဝေးတွင်တက်ရောက်သူအရေအတွက်			
	စတင်သည့်နေ့	ပြီးဆုံးသည့်နေ့	အမျိုးသားအရေအတွက်	အမျိုးသမီးအရေအတွက်	အိမ်ထောင်စုအရေအတွက်	လူမျိုးစုတက်ရောက်သူအရေအတွက်နှင့် လူမျိုးစုအမည်
၁။ ကျေးရွာစီမံကိန်း မိတ်ဆက်အစည်းအဝေး	၆-၃-၁၇	၆-၃-၁၇	၇၇	၉၀	၁၅၈	၁၆၇ မမာ
၂။ ကျေးရွာဖွံ့ဖြိုးရေး စီမံချက်ရေးဆွဲခြင်းအစည်းအဝေး	၇-၃-၁၇	၇-၃-၁၇	၆၆	၉၇	၁၅၈	၁၅၈ မမာ
၃။ ကျေးရွာအုပ်စု လုပ်ငန်းဆုံးဖြတ်ချက်ချသည့်အစည်းအဝေး	၁၅-၃-၁၇	၁၅-၃-၁၇				
၄။ မြို့နယ်အဆင့် စီမံကိန်းရေးဆွဲရေးနှင့် အကောင်အထည်ဖော်ရေးကော်မတီ၏ စီမံကိန်း သုံးသပ်မှုအစည်းအဝေး			မလို	မလို	မလို	မလို
၅။ မြို့နယ် စီမံကိန်းရေးဆွဲရေးနှင့် အကောင်အထည်ဖော်ရေး ကော်မတီ၏ဆုံးဖြတ်မှုကို ရွာသို့ အသိပေးအကြောင်းကြားသည့် အစည်းအဝေး						
၆။ စီမံကိန်းလုပ်ငန်းခွဲစီမံချက်ရေးဆွဲခြင်းအစည်းအဝေး						
၆.၁။ စီမံကိန်းလုပ်ငန်း အကောင်အထည်ဖော်ရေးအစီအစဉ် ရေးဆွဲခြင်း						

၆.၂။ ဝယ်ယူရေးအစီအစဉ် ရေးဆွဲခြင်း				
၆.၃။ ဘဏ္ဍာရေးကုန်ကျမှု လျာထားအစီအစဉ် ရေးဆွဲခြင်း				
၆.၄။ ပြင်/ထိန်းအစီအစဉ် ရေးဆွဲခြင်း				
၇။ စီမံကိန်းလုပ်ငန်းခွဲ တိုးတက်မှု စောင့်ကြည့် အစည်းအဝေး				
၇.၁။ အစည်းအဝေး ပထမအကြိမ်				
၇.၂။ အစည်းအဝေး ဒုတိယအကြိမ်				
၇.၃။ အစည်းအဝေး တတိယအကြိမ်				
၈။ စီမံကိန်းလုပ်ငန်းခွဲ အပြီးသတ်စစ်ဆေးခြင်း အစည်းအဝေး				
၉။ လူထုစစ်ဆေးပွဲအစည်းအဝေး				

၂၄။ ကျေးရွာဖွံ့ဖြိုးရေးဦးစီးဌာန (ပုံစံ-၃)

ပုံစံ - ၈ - ၃ ကျေးရွာဖွံ့ဖြိုးရေး ဦးစီးဌာနအစဉ် (Form PC 3)

လမ်းညွှန်ချက်၊ အဆင့်(၃) ကျေးရွာမှိုင်းချက်အစဉ်အစား၊ ပြီးဆုံးသောအခါ ကျေးရွာစီမံကိန်း အထောက်အကူပြု
ကော်မတီသည် လူထုစည်းရုံးရေးမှူးအကူအညီဖြင့် ဤပုံစံကိုပြည့်စုံအောင် ဖြည့်သွင်းရမည်။

လူထုစည်းရုံးရေးမှူး/ဝန်ထမ်း အမည် **ဒေါ်ပွင့်ပွင့်ဖြူ**

နေ့စွဲ **၇. ၃. ၂၀၁၇** စက်ဝန်းအား အမှတ်ခြစ်ပါ (✓) - စက်ဝန်း(၁)
 စက်ဝန်း(၂) စက်ဝန်း(၃) စက်ဝန်း(၄)

ပြည်နယ်/တိုင်း မကွေး	မြို့နယ် ပေါက်	ကျေးရွာအုပ်စု ကျောက်	ကျေးရွာ ပင်ဆောင်
--------------------------------	--------------------------	--------------------------------	----------------------------

က။ အခက်အခဲအတားအဆီးများအားဆွေးနွေးခြင်း - ယခုလက်ရှိအခြေအနေတွင် ဤကျေးရွာဖွံ့ဖြိုးတိုးတက်ရေးအတွက်
အဓိက အခက်အခဲအတားအဆီးများသည် မည်သည့်များဖြစ်ပါသနည်း။ (အမျိုးသား/သမီး အနည်းဆုံးအခက်အခဲ ၅ ခုစီဖော်ပြပါ)

အမျိုးသား အဖွဲ့မှ တင်ပြသောအခက်အခဲအတားအဆီးများ	အမျိုးသမီး အဖွဲ့မှတင်ပြသောအခက်အခဲအတားအဆီးများ
၁။ ဆေးလမ်းခန့် မရှိ ဤ ကုယာရန် ကျန်းမာရေး ကခက်ခဲ ဖြစ်သည်။	၁။ ဆေးလမ်းခန့် မရှိ ဤ ကုယာရန် ကျန်းမာရေး ကခက်ခဲ ဖြစ်သည်။
၂။ ကျေးရွာအုပ်စုအတွင်း မရှိသည့် ကခက်ခဲ ဖြစ်သည်။	၂။ ကျေးရွာအုပ်စုအတွင်း မရှိသည့် ကခက်ခဲ ဖြစ်သည်။
၃။ အခြေခံအဆောက်အအုံ မရှိသည့် ကခက်ခဲ ဖြစ်သည်။	၃။ အခြေခံအဆောက်အအုံ မရှိသည့် ကခက်ခဲ ဖြစ်သည်။
၄။ မူလတန်း၊ ကလေးတန်း၊ ကျောင်းဆောင်မရှိသည့် ကခက်ခဲ ဖြစ်သည်။	၄။ ကျောင်းဆောင်မရှိသည့် ကခက်ခဲ ဖြစ်သည်။
၅။ လမ်းမရှိ၊ စက်ယန္တရား မရှိသည့် ကခက်ခဲ ဖြစ်သည်။	၅။ လမ်းမရှိ၊ စက်ယန္တရား မရှိသည့် ကခက်ခဲ ဖြစ်သည်။

ခ။ မှိုင်းမှိုင်းခြင်း - နောင်လာမည့် (၅) နှစ် အတွင်း ကျေးရွာဖွံ့ဖြိုးရေး မှိုင်းမှိုင်းလျာထားချက်များအား တင်ပြပါ။

အမျိုးသားအဖွဲ့မှ တင်ပြသောမှိုင်းမှိုင်းချက်များ	အမျိုးသမီးအဖွဲ့မှ တင်ပြသောမှိုင်းမှိုင်းချက်များ
၁။ ကျေးရွာအုပ်စုအတွင်း မရှိသည့် ကခက်ခဲ ဖြစ်သည်။	၁။ ကျေးရွာအုပ်စုအတွင်း မရှိသည့် ကခက်ခဲ ဖြစ်သည်။
၂။ ကျေးရွာအုပ်စုအတွင်း မရှိသည့် ကခက်ခဲ ဖြစ်သည်။	၂။ ကျေးရွာအုပ်စုအတွင်း မရှိသည့် ကခက်ခဲ ဖြစ်သည်။
၃။ အခြေခံအဆောက်အအုံ မရှိသည့် ကခက်ခဲ ဖြစ်သည်။	၃။ အခြေခံအဆောက်အအုံ မရှိသည့် ကခက်ခဲ ဖြစ်သည်။
၄။ မူလတန်း၊ ကျောင်းဆောင်မရှိသည့် ကခက်ခဲ ဖြစ်သည်။	၄။ မူလတန်း၊ ကျောင်းဆောင်မရှိသည့် ကခက်ခဲ ဖြစ်သည်။

၁။ ဝယ်၊ ပုဒ်၊ ဆက် ဖွဲ့ယှဉ်ကျောကောဇာ မှာ ဇွဲ၊ ဒီး၊ ဇွဲ။	၅။ စာယတ်ကန်၊ ကျောဇာကောဇာ ဇွဲ။
---	----------------------------------

၇။ လူထုစီမံကိန်း၏ လာမည့် (၄) နှစ်အတွက် အကျုံးမဝင်သော ဦးစားပေး ဖွံ့ဖြိုးတိုးတက်မှု လုပ်ငန်း အစီအစဉ်များအားဖော်ပြပါ။

အဆင့်	ကျေးရွာအတွက် ဦးစားပေး ဖွံ့ဖြိုးတိုးတက်မှု လုပ်ငန်းစဉ်များ	အဆိုပြုသူ (အမျိုးသားများ/ အမျိုးသမီးများ/အမျိုး သား+ အမျိုးသမီး)	ခန့်မှန်းကုန်ကျ စရိတ်	အကျိုးခံစားခွင့်ရှိသူ ခန့်မှန်းခြေ အရေ အတွက်
၁	ဆေးသေဆုံးစောကလုယ ဇွဲ၊	ကျား + မ	၇၀၀၀၀၀၀	၁၃၉၄
၂	မူပကန်၊- ဝယ်ယတ်ကန်၊ ကျောဇာ ကျောဇာကောဇာကလုယ ဇွဲ၊	ကျား + မ	၁၀၀၀၀၀၀၀	၁၃၉၄
၃	ဂါချာ ဆက်ပတ်၊ ဇွဲ၊ ဇွဲ၊ (ကျောဇာ - ပဇာကောဇာ)	ကျား + မ	၆၀၀၀၀၀၀	၁၃၉၄
၄	ခက် ကျောဇာ၊ ကျောဇာ	ကျား	၃၀၀၀၀၀၀	၁၃၉၄
၅	မူပကျောဇာ၊ ကျောဇာကလုယ ဇွဲ၊	မ	၆၀၀၀၀၀၀	၁၃၉၄

၈။ လူထုစီမံကိန်း၏ လာမည့် (၄) နှစ်အတွက် အကျုံးမဝင်သော ဦးစားပေး ဖွံ့ဖြိုးတိုးတက်မှု လုပ်ငန်း အစီအစဉ်များအားဖော်ပြပါ။

အဆင့်	ကျေးရွာအတွက် ဦးစားပေး ဖွံ့ဖြိုး တိုးတက်မှု လုပ်ငန်းစဉ်များ	အဆိုပြုသူ (အမျိုးသားများ/ အမျိုးသမီးများ/အမျိုးသား+ အမျိုးသမီး)	အခန်းကဏ္ဍ
၁	ကျောဇာ၊ ဇွဲ၊ ဇွဲ၊ ကျောဇာ	ကျား + မ	
၂	ကျောဇာ၊ ကျောဇာ ၇၃၃၂	မ	
၃	ကျောဇာ၊ ကျောဇာ ကလုယ ဇွဲ၊	မ	
၄			
၅			

ခေါင်းဆောင်၊ ကျေးရွာစီမံကိန်းအထောက်အကူပြုကော်မီတီမှ အတည်ပြုသည်။

အမည် ဦးကျော်စွာ လက်မှတ် ကျော်စွာ နေ့စွဲ -----
ခရစ်တော် ဦး

က.အခက်အခဲအတားအဆီးများအားဆွေးနွေးခြင်း

စဉ်	အမျိုးသား အဖွဲ့မှ တင်ပြသောအခက်အခဲအတားအဆီးများ	စဉ်	အမျိုးသမီး အဖွဲ့မှတင်ပြသောအခက်အခဲအတားအဆီးများ
	အခြားကျင့်စဉ်များကန့်သတ်ခြင်း။	၆	ဝန်ထမ်းအိမ်ရေးက ခက်ခဲခြင်း။
	၂၄ နာရီအတွင်း မလုပ်ကိုင်ခွင့်မရှိဘဲ နားရမ်းစားရခြင်း ဖြစ်သည်။	၇	ကျန်းမာရေး စောင့်ရှောက်မှု မရှိဘဲ ခက်ခဲခြင်း။
	ဆောင်ရွက်မှုမရှိဘဲ ခက်ခဲခြင်း ဖြစ်သည်။	၈	မူကြမ်းရေးရာဆိုင်ရာ မလုပ်ကိုင်ခွင့်မရှိခြင်း။

ခ. မျှော်မှန်းခြင်း

စဉ်	အမျိုးသားအဖွဲ့မှ တင်ပြသောမျှော်မှန်းချက်များ	စဉ်	အမျိုးသမီးအဖွဲ့မှ တင်ပြသောမျှော်မှန်းချက်များ
၅	ဆုတ်စီ ၆၇၉၊ ရေဒီယို ၂ ဖြစ်ပါ ။	၆	၈ လယ်ကန်၊ ကျွဲ၊ ကျွဲစားစား ကျွဲ စားစား ဖြစ်ပါ ။
၆	၂၄ နာရီ နေ့ ၇ နှစ် ဖြစ်ပါ ။	၇	ဝန်ထမ်း၊ ဆိပ်ကမ်း ၇ နှစ် ဖြစ်ပါ ။
၇	ကျွဲစားစား ၇ နှစ် ကျွဲစားစား ၇ နှစ် ဖြစ်ပါ ။	၈	မုန့်၊ ကျွဲစားစား ကျွဲစားစား ဖြစ်ပါ ။

၈။ လူထုစီမံကိန်း၏ လာမည့် (၄) နှစ်အတွက် အကျုံးဝင်သော ဦးစားပေး ဖွံ့ဖြိုးတိုးတက်မှု လုပ်ငန်း အစီအစဉ်များ

အဆင့်	ကျေးရွာအတွက် ဦးစားပေး ဖွံ့ဖြိုးတိုးတက်မှု လုပ်ငန်းစဉ်များ	အဆိုပြုသူ (အမျိုးသားများ/အမျိုးသမီးများ/အမျိုးသား + အမျိုးသမီး)	ခန့်မှန်းကုန်ကျစရိတ်	အကျိုးခံစားခွင့်ရှိသူ ခန့်မှန်းခြေ အရေအတွက်
၆.	ဒီ.လေ၊ကျ (ဆိုလာ - စာရေ)	ကျား + မ	၁၂၀၀၀၀၀၀	၁၃၉၄
၇.	မေ၊မေ၊ မေ၊မေ၊မေ၊	ကျား	၇၀၀၀၀၀၀	၁၃၉၄

၂၅။ ကျေးရွာအုပ်စုစီမံကိန်းလုပ်ငန်းခွဲရွေးချယ်ခြင်း (ပုံစံ-၄)

ပုံစံ - ၈ - ၄ ကျေးရွာအုပ်စုစီမံကိန်းလုပ်ငန်းခွဲရွေးချယ်ခြင်းပုံစံ (Form PC 4)

လက်ညှိုးရွက်စီမံကိန်းလုပ်ငန်းခွဲရွေးချယ်မှုအစည်းအဝေးပြီးနောက်တွင် ကျေးရွာအုပ်စုမှ CF/TF ၏ အကူအညီရယူ၍ ကျေးရွာစီမံကိန်းစာတမ်းကို လက်မှတ်ရေးထိုးပြီး အဆိုပါပုံစံအား ပြည့်စုံအောင်ဖြည့်သွင်းရမည်။ ဤပုံစံအား ပြည့်စုံစွာဖြည့်သွင်းပြီးပါက ကျေးရွာအုပ်စုမှ ငြိမ်းတက်ရေးစီမံချက်တွင် TPIIC သို့ ဖော်ပြရန်အတွက် နောက်ဆက်တွဲအဖြစ် ထားရှိရမည်။ CF မှ ကျေးရွာတစ်ရွာချင်းစီ၏ စီမံကိန်းလုပ်ငန်းခွဲဆိုင်ရာ အချက်အလက်များကို MIS သို့ ထည့်သွင်းရမည်။ (ယခုနှစ်စီမံကိန်းလုပ်ငန်းခွဲ မလုပ်ကိုင်သော ကျေးရွာများ မပါဝင်ပါ။)

ကျေးရွာစည်းရုံးရေးမှူး/ဝန်ထမ်းအမည် ဒေါ်ခိုင်ခွယ်စွဲ

နေ့စွဲ 15.3.2017

ပြည်နယ်/တိုင်း မကွေး မြို့နယ် ပေါက် ဝက်ဝန်းအားအမှတ်ဖြစ်ပေးပါ။ (V) ဧကဝန်း(၁) ဝက်ဝန်း(၂) ဝက်ဝန်း(၃) ဝက်ဝန်း(၄) ကျေးရွာအုပ်စု ကျောက္ကာ

ကျေးရွာအမည်	ထောင်ရွက်မည့် လုပ်ငန်းများ	အတိုင်းအတာ	ခန့်မှန်း တိုက်ရိုက် အကျိုးခံစားခွင့် ရှိသူများ	အဆိုပြုတင်ပြသူ	ခန့်မှန်းကုန်ကျစရိတ်			
					စီမံကိန်းမှ ထည့်ဝင်မှု	ကျေးရွာမှ ထည့်ဝင်မှု	အခြားထည့်ဝင်မှု (ခေါ်မြဲပါ) အမည်/အဖွဲ့	စုစုပေါင်း
ပင်စောင်	ဝါလာ ပျံအုပ်စု	၈'x၁၀'x၆'	၁၃၉၄	ဧကများ <input type="checkbox"/> မ <input type="checkbox"/> ကုန်း+မ	၃၀၀၀၀၀			၇၀၀၀၀၀
သဖြေကေး	ကျောက် ဖြူမြေခြံ	၃၃'x၁၈'	၂၇၂	ဧကများ <input type="checkbox"/> မ ဧကများ+မ	၅၅၀၀၀၀			၅၅၀၀၀၀
ဒွယ်စင်္ကြာ	စွယ်စင်္ကြာ လမ်းဖြူခြံ	၂၀၀'x၁၀'	၁၇၇	ဧကများ <input type="checkbox"/> မ ဧကများ+မ	၃၅၀၀၀၀			၃၅၀၀၀၀
ကျောက္ကာ	စာသင်ကျောင်း ဆောင်တိုးချဲ့ ဖြူမြေခြံ	၇၅'x၂၅'-၆" x၁၂'	၁၄၆၂	ဧကများ <input type="checkbox"/> မ ဧကများ+မ	၅၅၀၀၀၀			၅၅၀၀၀၀

ရာထူး ကျေးရွာအုပ်စု စီ/ထောက်ကော်မတီ ဥက္ကဋ္ဌ အမည် လက်မှတ် ရက်စွဲ
ဒေါ်ခင်ကျော်
ဒေါ်ခင်ဒွေးဇွဲ

ပေါက်မြို့နယ် ကျေးရွာ အုပ်စု ပင်စောင်း ကျေးရွာ
ပထမ အကြိမ် ကျေးရွာ အစည်းအဝေး ကျင်းပခြင်း

နေရာ . စာသင်ကျောင်း

အချိန် - နံနက် ၉:၀၀ နာရီ

နှစ် - ၆. ၃. ၂၀၁၇

ပေါက်မြို့နယ် ကျေးရွာ အုပ်စု . ပင်စောင်း ကျေးရွာ ပထမ အကြိမ် အစည်း
အဝေး ကို ၆ . ၃ . ၂၀၁၇ ခုနှစ် ဇူလိုင်လ ၉ ရက်နေ့ နံနက် ၉ နာရီ အချိန်တွင် စာသင်ကျောင်း၌
ကျင်းပ ပြုလုပ်ခဲ့ ဖြစ်သည်။ အစည်းအဝေးတွင် ကျေးရွာ ၇ ဦးပါရှိပြီး ဦးဆောင်
မှု အဖွဲ့ အဖွဲ့ဝင်များ ပြောကြားခဲ့ သည်။ ထို့နောက် နေရာ ဝင်ရောက် စီမံကိန်း မှု နေရာ
စည်းရုံးရေး များ မှားက စီမံကိန်း မိတ်ဆက် စီမံကိန်း ထက်ဝင် မှား အကြောင်း နှစ်ပြ
ခဲ့ ဖြစ်သည်။ ထို့နောက် အဓိက စာတင်ပြချက်နှင့် အဓိကစာတင် မှား အကြောင်း နှစ်ပြ
ခဲ့သည်။ ထေတနာ ရန်ကင်း၏ စံသတ်မှတ်ချက်နှင့် အဓိကစာတင် မှား နှစ်ပြခြင်း
ထေတနာ ဝင်ရောက် ကျား (၁) နှီး ၂ (၁) နှီး မဲပေး မှား ချယ်ခဲ့ သည်။

ထို့နောက် နေရာ ဝင်ရောက် ပါဝင်သည် မှား ဆန်းစစ်ခြင်း လုပ်ငန်း PRA tools မှား ကို
A, B, C အဖွဲ့ခွဲ ဖွဲ့ ပြုလုပ်ခဲ့သည်။ PRA tools (၃) ခု အမြဲ ပြုလုပ်ခဲ့သည်။
ဆွေးနွေး ခြင်း နှင့် ဆန်းစစ်ခြင်း အား ပြုလုပ်ပြီး အစည်းအဝေး ကို -
နာရီတွင် နှစ်သိမ်း ခဲ့ပါသည်။ အစည်းအဝေး သို့ ကျား (၇၂) နှီး ၂ (၉)
နှီး တက်ရောက်ခဲ့ ဖြစ်သည်။

ပေါက်မြို့နယ် ကျေးရွာ အုပ်စု၊ ပဇာနည် ကျေးရွာ
ဒုတိယ အကြိမ် ကျေးရွာ အစည်းအဝေး ကျင်းပခြင်း

နေ့စွဲ - စာသင်စာတန်း

အချိန် - နံနက် ၉:၀၀ နာရီ

ရက်စွဲ - ၇. ၃. ၂၀၁၇

ပေါက်မြို့နယ် ကျေးရွာ အုပ်စု၊ ပဇာနည် ကျေးရွာ ဒုတိယ အကြိမ်
ကျေးရွာ အစည်းအဝေး ကို ၇. ၃. ၂၀၁၇ ရက်နေ့၊ ၉:၀၀ နာရီတွင် စတင် ကျင်း
ပခဲ့ပါသည်။ အစည်းအဝေးတွင် PRA Form (၃) ချက်ကို ပြန်လည် ပြင်ဆင်ခဲ့ကြသည်။
ဆွေးနွေးခြင်းနှင့် ဆန်းစစ်ခြင်းများ ပြုလုပ်ပြီး အားလုံးကို ပြန်လည် စာပြခြင်းများ ပြု
လုပ်ခဲ့ကြသည်။ ထို့နောက် ကျား၊မ အဖွဲ့ခွဲ၍ အမျိုးသမီး / အမျိုးသား များ၏
အခက်အခဲ ပြဿနာ၊ အတားအဆီးများ / ရွှေ့ပြောင်းခြင်းများ ဖွဲ့စည်းရေး လုပ်ငန်းစဉ်များ
ဖော်ထုတ်ခဲ့ကြသည်။ ထို့နောက် ဖွဲ့စည်းရေး လုပ်ငန်းစဉ်များအား ကျား / မ ပေါင်း၍
မဲပေး ရွေးချယ်ခဲ့ကြသည်။ ဖွဲ့စည်းရေး လုပ်ငန်းစဉ်များ ရွေးချယ်ပြီးနောက် အကျိုးငှာ
မဝင် / ခံစားရသူများ အကူအညီများ ရှင်းပြပေးခဲ့သည်။

နေ့နည်း (၁ : ၃၀) နာရီ အချိန် အစည်းအဝေး ပြန်လည်စတင်ခဲ့သည်။ အစည်း
အဝေးတွင် ကျေးရွာ စီမံကိန်း အထောက်အကူပြု ကော်မတီဝင်များ၏ တာဝန် ဝတ္တရားများ
ပြောပြ၍ ကော်မတီဝင်များအား တစ်ဖွဲ့ခြင်း မဲပေး ရွေးချယ်ခဲ့ကြသည်။ ထို့နောက်
ကော်မတီဝင်များ၏ ကျယ်ရေး အချက်အလက်များ HR Form များ ပြည့်စုံစွာဖြည့်
အစည်းအဝေး ဖြစ်ပေါ်ခဲ့ကြသည်။ အစည်းအဝေး သို့ ကျား (၆၆) ဦး၊
မ (၉၂) ဦး တက်ရောက်ခဲ့ကြသည်။

၂၇။ ကဏ္ဍအလိုက်ဦးစားပေးဖွံ့ဖြိုးရေးလုပ်ငန်းစဉ်များ

၂	၃	၄	၅	၆	၇	၈	၉	၁၀
အစီအစဉ်				အမျိုးအမည်				

၃	၄	၅	၆	၇	၈	၉	၁၀	
ကံ့သုတေသနစာတမ်း				အထောက်အကူပြုပေးရန်				

၂၈။ ကျေးရွာဖွံ့ဖြိုးရေးအစီအစဉ်ဆောင်ရွက်မှုမှတ်တမ်းဓာတ်ပုံများ



ပထမအကြိမ် ကျေးရွာအစည်းအဝေးဆောင်ရွက်မှုမှတ်တမ်း



လူမှုဆန်းစစ်ခြင်းများ ပြုလုပ်ခြင်း



ကျေးရွာအစည်းအဝေးမှတ်တမ်း



ပထမအကြိမ် ကျေးရွာအစည်းအဝေးမှတ်တမ်း



လူထုဗဟိုပြုစီမံကိန်း

ကျေးလက်လူထုအခြေပြု ၊ ဖွံ့ဖြိုးမှုကိုတိုးရှေးရှု

လူထုဗဟိုပြုစီမံကိန်းရုံး၊ အင်းတော (တောင်စု)၊ ပေါက်မြို့နယ်၊ မကွေးတိုင်းဒေသကြီး။

ရုံးဖုန်း-၀၆၂၄၅၃၅၈

www.cdd.drdmyanmar.org



လူထုဗဟိုပြုစီမံကိန်း

ကျေးလက်လူထုအခြေပြု ၊ ဖွံ့ဖြိုးမှုကိုတိုးရှေးရှု

လူထုဗဟိုပြုစီမံကိန်းရုံး၊ အင်းတော (တောင်စု)၊ ပေါက်မြို့နယ်၊ မကွေးတိုင်းဒေသကြီး။

ရုံးဖုန်း-၀၆၂၄၅၃၅၈

www.cdd.drdmyanmar.org