

ပြည်ထောင်စုသမ္မတမြန်မာနိုင်ငံတော်အစိုးရ

စိုက်ပျိုးရေး၊ မွေးမြူရေးနှင့်ဆည်မြောင်းဝန်ကြီးဌာန

ကျေးလက်ဒေသဖွံ့ဖြိုးတိုးတက်ရေးဦးစီးဌာန

ပေါက်မြို့နယ်



လူထုဗဟိုပြုစီမံကိန်း

National Community Driven Development Project



ကျေးရွာဖွံ့ဖြိုးရေးအစီအစဉ်

Village Development Plan (VDP)

ပေါက်မြို့နယ်၊ တောင်ချိုကျေးရွာအုပ်စု၊ တောင်ချိုကျေးရွာ

၂၀၁၇ခုနှစ်

မာတိကာ

အကြောင်းအရာ	စာမျက်နှာ
၁။ မြို့နယ်ပြင်မြေပုံ	၃
၂။ အုပ်စုမြေပုံ `	၄
၃။ အုပ်စုတွင်ပါဝင်သောကျေးရွာများစာရင်း	၄
၄။ ကျေးရွာသမိုင်းကြောင်း(ကျေးရွာအခြေခံအချက်အလက်များ)	၅
၅။ လူထုပူးပေါင်းပါဝင်သော လူမှုဆန်းစစ်ခြင်းနှင့်အကဲဖြတ်ခြင်းလုပ်ငန်းစဉ် (PSA/PRA) အကျဉ်းချုပ်ဇယား	၆
၆။ လူမှုရေး နှင့် အရင်းအမြစ်ပြင်မြေပုံ	၇
၇။ လူမှုရေး နှင့် အရင်းအမြစ်ပြင်မြေပုံသုံးသပ်ချက်	၇
၈။ ဥစ္စာဓနကြွယ်ဝမှုအဆင့် သတ်မှတ်ချက်ပြပုံ	၈
၉။ ဥစ္စာဓနကြွယ်ဝမှုအဆင့်သတ်မှတ်ချက်ဇယားသုံးသပ်ချက်	၈
၁၀။ အရင်းအမြစ် အသုံးပြုမှုနှင့်ထိန်းချုပ်မှု	၉
၁၁။ အရင်းအမြစ် အသုံးပြုမှုနှင့်ထိန်းချုပ်မှု သုံးသပ်ချက်	၉
၁၂။ ရာသီခွင်ပြဇယား	၁၀
၁၃။ ရာသီခွင်ပြဇယားသုံးသပ်ချက်	၁၀
၁၄။ ပင့်ကူအိမ်ပြပုံ (ကျား၊မ)	၁၁
၁၅။ ပင့်ကူအိမ်သုံးသပ်ချက် (ကျား၊မ)	၁၁
၁၆။ အဖွဲ့အစည်းချိတ်ဆက်မှုပြပုံ	၁၂
၁၇။ အဖွဲ့အစည်းချိတ်ဆက်မှုပြပုံသုံးသပ်ချက်	၁၂
၁၈။ အမျိုးသမီး၊ အမျိုးသားများ၏အခက်အခဲပြဿနာများ	၁၃
၁၉။ အမျိုးသမီး၊ အမျိုးသားများ၏ မျှော်မှန်းချက်များ	၁၃
၂၀။ ဦးစားပေးလုပ်ငန်းများရွေးချယ်ခြင်းဇယား	၁၄
၂၁။ ကော်မတီဝင်များစာရင်း	၁၅
၂၂။ ကျေးရွာအချက်အလက်များ (ပုံစံ-၁)	၁၆
၂၃။ စီမံကိန်းအချိန်ဇယား (ပုံစံ-၂)	၁၉
၂၄။ ကျေးရွာဖွံ့ဖြိုးရေးဦးစားပေးအစီအစဉ် (ပုံစံ-၃)	၂၁
၂၅။ ကျေးရွာအုပ်စုစီမံကိန်းလုပ်ငန်းခွဲရွေးချယ်ခြင်း (ပုံစံ-၄)	၂၅
၂၆။ အစည်းအဝေးမှတ်တမ်းများ	၂၉
၂၇။ ကဏ္ဍအလိုက်ဦးစားပေးဖွံ့ဖြိုးရေးလုပ်ငန်းစဉ်များ	၃၁
၂၈။ ကျေးရွာဖွံ့ဖြိုးရေးအစီအစဉ်ဆောင်ရွက်မှုမှတ်တမ်းဇယား	၃၄

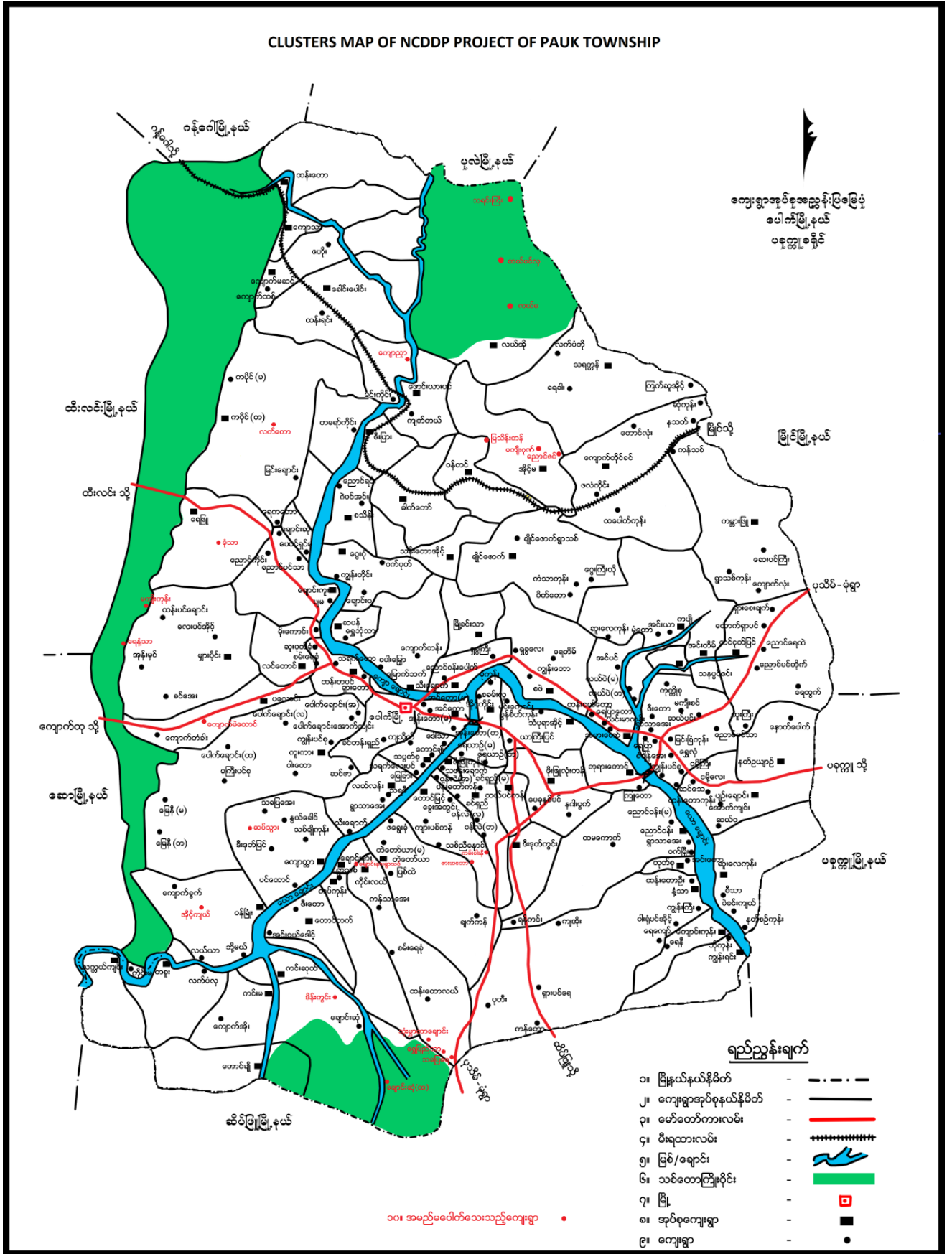

၂။ ကျေးရွာအုပ်စုမြေပုံ



၃။ အုပ်စုတွင်ပါဝင်သောကျေးရွာစာရင်း

(၁) တောင်ချို

၅။ လူထုပူးပေါင်းပါဝင်သော လူမှုဆန်းစစ်ခြင်းနှင့် အကဲဖြတ်ခြင်းလုပ်ငန်းစဉ် (PSA/PRA)

အကျဉ်းချုပ်ဇယား

လူထုပူးပေါင်းပါဝင်သော လူမှုဆန်းစစ်ခြင်းနှင့် အကဲဖြတ်ခြင်းလုပ်ငန်းစဉ် (PSA/PRA အချိန်ဇယား)

ပေါက်မြို့နယ်၊ ရောင်ချို ရပ်ရွာ၊ ရောင်ချိုကျေးရွာ

စဉ်	အကြောင်းအရာ	ရက်စွဲ	ဦးတည်အုပ်စု	တက်ရောက်သူ			အဓိကဆွေးနွေးချက်များ
				ကျား	မ	ပေါင်း	
၁။	လူမှုရေးနှင့် အရင်းမြစ်ပြုမြေပုံ	၈.၂.၂၀၁၇	ရပ်မိရပ်ဖများ၊ ချမ်းသာ၊ အလယ်အလတ်၊ နွမ်းပါး၊ လူငယ်အုပ်စုများ	၂၈	၂၂	၅၀	ကျေးရွာရှိအထင် ကရနေရာများ အိမ်၊ ကျောင်း၊ ဘုန်းကြီးကျောင်း၊ စေတီ၊ လမ်း၊ လယ်ယာ၊ ချောင်း
၂။	ရာသီခွင်ပြဇယား	၈.၂.၂၀၁၇	ရပ်မိရပ်ဖများ၊ ချမ်းသာ၊ အလယ်အလတ်၊ နွမ်းပါး၊ လူငယ်အုပ်စုများ	၂၈	၂၂	၅၀	စိုက်ပျိုးရေး၊ ပွဲတော်၊ ရေရရှိမှု၊ လမ်းပန်းဆက်သွယ်ရေး၊ ရာသီဥတု၊ ဝင်ငွေထွက်ငွေ၊ ကျန်းမာရေး
၃။	ဥစ္စာနေကြွယ်ဝမှု အဆင့် သတ်မှတ်ချက်	၈.၂.၂၀၁၇	ရပ်မိရပ်ဖများ၊ ချမ်းသာ၊ အလယ်အလတ်၊ နွမ်းပါး၊ လူငယ်အုပ်စုများ	၂၈	၂၂	၅၀	ကျေးရွာအတွင်းရှိ လူထု၏ ကွဲပြားခြားနားသော ပိုင်ဆိုင်မှုများ
၄။	ပိုင်ဆိုင်မှုသုံးသပ်ခြင်း	၈.၂.၂၀၁၇	ရပ်မိရပ်ဖများ၊ ချမ်းသာ၊ အလယ်အလတ်၊ နွမ်းပါး၊ လူငယ်အုပ်စုများ	၃၁	၂၃	၅၄	အမျိုးသား၊ အမျိုးသမီး ပိုင်ဆိုင်ပြီး ထိန်းချုပ်မှု ကွဲပြားပုံ
၅။	ပင့်ကူအိမ်သုံးသပ်ခြင်း	၈.၂.၂၀၁၇	ရပ်မိရပ်ဖများ၊ ချမ်းသာ၊ အလယ်အလတ်၊ နွမ်းပါး၊ လူငယ်အုပ်စုများ	၃၁	၂၃	၅၄	အမျိုးသားအမျိုးသမီး တန်းတူအခွင့်အရေး ရရှိခြင်းနှင့် မရရှိခြင်း အကြောင်းတရားများ
၆။	ပင်းပုံစံ	၈.၂.၂၀၁၇	ရပ်မိရပ်ဖများ၊ ချမ်းသာ၊ အလယ်အလတ်၊ နွမ်းပါး၊ လူငယ်အုပ်စုများ	၃၁	၂၃	၅၄	ကျေးရွာအတွင်းရှိ အဖွဲ့အစည်းများ အချင်းချင်းချိတ်ဆက်လုပ်ကိုင်မှုနှင့် ပြင်ပရှိ အဖွဲ့အစည်းများချိတ်ဆက်မှု

၁၀။ အရင်းအမြစ် အသုံးပြုမှုနှင့်ထိန်းချုပ်မှု

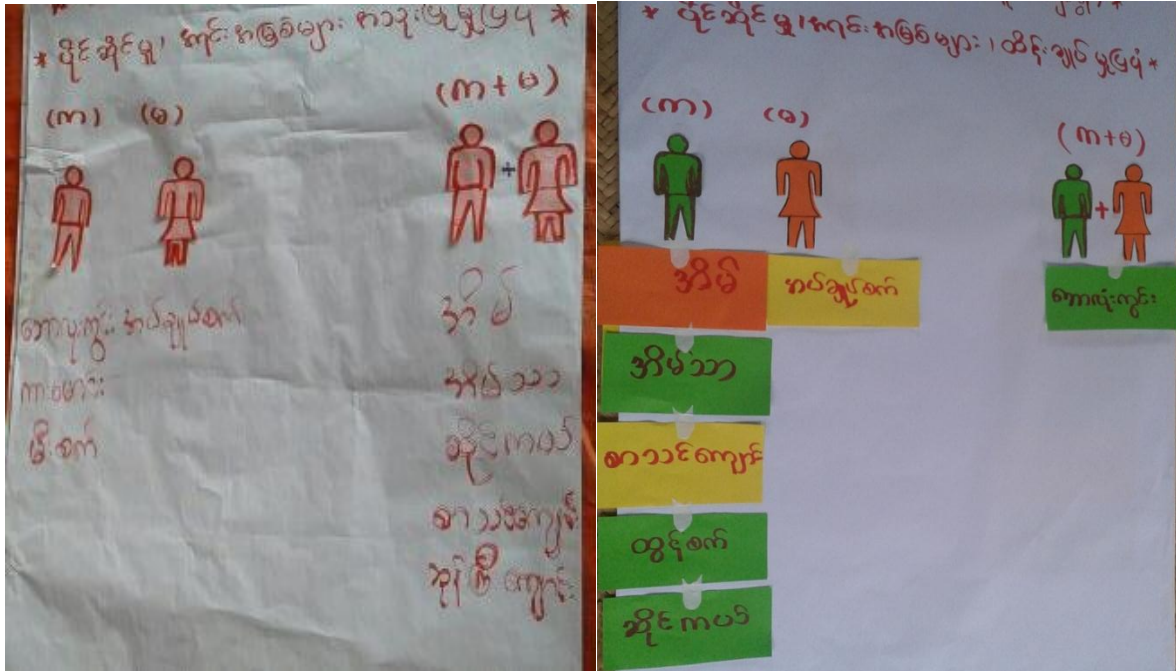

၁၁။ အရင်းအမြစ် အသုံးပြုမှုနှင့်ထိန်းချုပ်မှု သုံးသပ်ချက်

ဖိုင်ဆိုင်ရာ၊ ဆန်းစစ်ခြင်း၊
 ဆွေးနွေးခြင်း နှင့် ဆန်းစစ်ခြင်း
 ကောင်ချီကျေးဇူး

- * သားဖွားခန့်၊ အပူချိန်စက်၊ ဖိပ်ပိတ်ချောင့်
- * ကော့ကော်ကော်၊ ကူး၊ တွန်စက်၊ ပာအိတ်၊ လက်သတ်စက်ဖြင့်
- * ဆိုင်ကယ်၊ ကော့ကော်၊ ပျိုးချက်၊ စာကြည့်တိုက်လမ်း၊ ဆန်စက်၊ ဘုန်းကြီးကျောင်း
- * အမျိုးသမီး၊ ဆန်ချက်၊ သစ်တောက ဂရုစိုက်ရေး၊ အရင်းအမြစ်များကို အသုံးပြုခြင်း၊ အမျိုးသားက ထိန်းချုပ်ကြပါသည်။
- * အမျိုးသားများနှင့်အမျိုးသမီးများ ဗိုလ်ချုပ်၊ တိုင်ပင်ခြင်း၊ ဖြစ်ထိန်းခြင်း၊ အမျိုးသားများက ဆုံးဖြတ်ပါသည်။

၁၂။ ရာသီခွင်ပြဇယား

ရာသီခွင်	အိုင်	အိုင်	အိုင်	အိုင်	အိုင်	အိုင်	အိုင်	အိုင်	အိုင်	အိုင်	အိုင်	အိုင်
စိုက်ပျိုးရေး												
မွေးမြူရေး		✓	✓	✓	✓	✓	✓		✓	✓	✓	✓
ကျွေးမွေးရေး												
သွားလာရေး	==	==	==	==	==	==	==	==	==	==	==	==
ပွဲတော်												

၁၃။ ရာသီခွင်ပြဇယားသုံးသပ်ချက်

တောင်ချိုကျေးရွာ
ဘေဇွဲ၊ ဘေဇွဲ၊ ဘေဇွဲ၊ ဘေဇွဲ၊ ဘေဇွဲ
 ⇒ လယ်ယာ စိုက်ပျိုးခြင်း (အဓိကအသက်မွေး)
 ⇒ အမျိုးသား ပြမ်း မြှုပ်ငွေ < ၄၀၀၀ >
 ⇒ အမျိုးသမီး ပြမ်း မြှုပ်ငွေ < ၃၀၀၀ >
 ⇒ တစ်နှစ်တာဝင်ငွေ အသုံး စရိတ် မလုံလောက်
 မှုမရှိ
 ⇒ ပစ္စည်းတန်ဖိုး ခိုထားပြီး ငွေကြိုယူပြီး သုံး
 ⇒ လယ်ယာမြေရှိပြီး ကျွဲ၊ နွား မလုံလောက်ပါ။
 ⇒ သီးနှံစိုက်ပျိုးရန်အတွက် ဂေမလုံလောက်
 ကပါ။
 ⇒ ဝင်ငွေအနည်းငယ် ရရှိကြောင်း အခြေအခံ
 ရင်း အိမ်မှုကိစ္စများ ဤနှစ်အချိန်ကုန်
 ⇒
 (ရာသီခွင်ပြဇယား)

၁၄။ ပင့်ကူအိမ်ပြပုံ (ကျား၊မ)

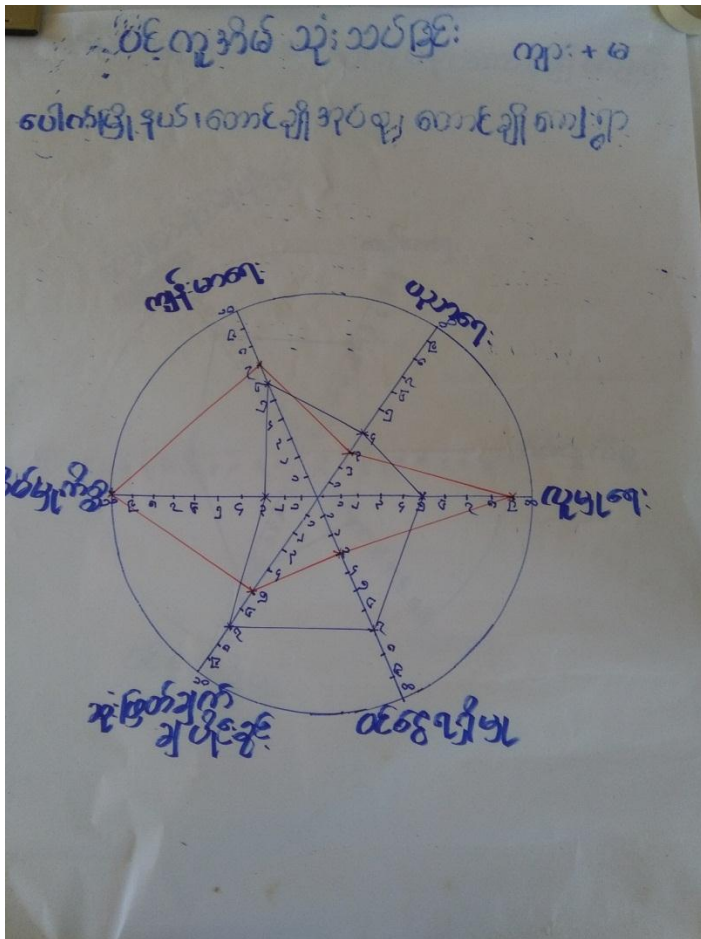

၁၅။ ပင့်ကူအိမ်သုံးသပ်ချက် (ကျား၊မ)

ပင့်ကူအိမ် သုံးသပ်ခြင်း
 ဆွေးနွေးခြင်း နှင့် ဆန်းစစ်ခြင်း
 ဘောင်ချိုအုပ်စု၊ ဘောင်ချိုကျေးရွာ
 အပျိုသမီးများမှာ ဆုံးဖြတ်ချက်ချပိုင်ခွင့်၊ ဝေငွေရရှိမှု
 နှင့် ပါမိ၊ အိပ်ပျက်စွဲ နှင့် နှိပ်စက်မှုများ လုပ်ကိုင်မှု
 * အမျိုးသမီးများမှာ ဝေငွေရရှိမှု နှင့် ပါမိမှုများ
 လုပ်ငန်းများ အများအပြားဝေငွေရရှိမှု
 * ကျိန်စာရေး နှင့် ယုဘာရေးများကို ထိုင်တိုင်ပစ်
 နှိပ်နှိမ်လုပ်ကိုင်ကြသည်။

၁၈။ အမျိုးသမီး၊ အမျိုးသားများ၏အခက်အခဲပြဿနာများ

<p>အမျိုးသားများ တင်ပြသော အခက်အခဲ/ပြဿနာ အတားအဆီးများ</p> <p>ကောင်းချီးကျေးဇူး</p> <ul style="list-style-type: none"> * သွားလာရေး အလွန်ခက်ခဲ * အလယ်တန်းကျောင်းပို့သဖြင့် အခြားဒေသသို့ သွားရောက်သင်ကြားခြင်းအတွက် လမ်းပန်းဆက်သွယ်ရေး မကောင်းသဖြင့် အခက်အခဲ/ပြဿနာရှိပါသည်။ * ကျန်းမာရေး စောင့်ရှောက်မှု အဆောက်အအုံမရှိခြင်း အခြားဒေသသို့ သွားရောက်သင်ကြားရန်အတွက် စွန့်ခွာရခြင်း အရပ်ရပ် ပါသည်။ * ဂွာတွင်းလမ်းများ မကောင်းသဖြင့် ပြည်စုရွာမရှိသဖြင့် ဒေသတွင်းသို့ သွားရောက်သင်ကြားရန် အခက်အခဲရှိခြင်း။ * မီးတုံးကုန်တွင် ဂွာတွင်းလမ်းများ စောင့်ရှောက်ထိန်းသိမ်းခြင်း သွားလာရ မလွယ်ကူပါ။ * မူလတန်းကျောင်း အခင်း၊ အကူပျက်ဒွာချက်၊ ခရီးခရီးပို့သဖြင့် ကျောင်းသား/သူများ စာသင်ကြားခြင်းအခက်အခဲများ ရှိပါသည်။ * ကျောင်းမရောက်ရသေးဘဲ ကျောင်းအခင်းအခင်း ရှိပါသည်။ 	<p>အမျိုးသမီးများ တင်ပြသော အခက်အခဲ/ပြဿနာ အတားအဆီးများ</p> <p>ကောင်းချီးကျေးဇူး</p> <ul style="list-style-type: none"> - ဂွာချင်း ဆက်လမ်းများ မကောင်း - ဂွာတွင်း လမ်းများ မကောင်း - စာသင်ကျောင်း ကြမ်းဆင်း၊ အကူမရပျက်စီး - ကျန်းမာရေး အတွက် အခက်အခဲ - မီးအခက်အခဲ - ရေအခက်အခဲ - ကျောင်းခြံစည်းရိုးများ ပျက်စီး - စာပေမတူသူတို့ နည်းပါး
--	--

၁၉။ အမျိုးသမီး၊ အမျိုးသားများ၏ မျှော်မှန်းချက်များ

<p>အမျိုးသားများ တင်ပြသော မျှော်မှန်းချက်များ</p> <p>ကောင်းချီးကျေးဇူး</p> <ul style="list-style-type: none"> * ကင်းမသို့ သွားသော ကျေးဇူးချင်ဆက်လမ်း များ ကောင်းမွန်လာ * အလယ်တန်းကျောင်းပို့သဖြင့် ကျေးဇူးရှိ ကျောင်းသူ/သားများ ပညာရေး အလွန်ကောင်းမွန်လာ * ကျန်းမာရေး စောင့်ရှောက်မှု ရှိလာ * ဂွာတွင်းလမ်းများ ကောင်းမွန်သဖြင့် သွားလာရေး လွယ်ကူ * ကျေးဇူးရှိလာသဖြင့် ကျေးဇူး ဘာသာစား အနီးရပ် ကစားရမည်။ * မူလတန်းကျောင်းဆောင် အလွန်ကောင်းမွန်လာသဖြင့် ကျောင်းသား/သူများ ပျော်ရွှင်စွာ စာသင်ကြားနိုင် * ကျောင်းခွဲ ရှိလာ * လျှပ်စစ်ဖိ ရှိလာ * ကျေးဇူး အစည်းအဝေးများ ကောင်းမွန် 	<p>အမျိုးသမီးများ တင်ပြသော မျှော်မှန်းချက်များ</p> <p>ကောင်းချီးကျေးဇူး</p> <ul style="list-style-type: none"> - သွားလာရေး၊ လမ်းပန်းဆက်သွယ်ရေး ကောင်း (ဂွာချင်းဆက် / ဂွာတွင်း) - စာသင်ကျောင်းများ ကောင်းမွန်လာ - ကျောင်းခြံစည်းရိုးများ အပြည့်ရှိ - ဆေးဝါးခရီးများ ရရှိလာမည်။ - အိမ် / လမ်း မီးလင်းလာမည်။ - အစီအစဉ်များ လုံလောက်စွာ ရှိ - စာကြည့်တိုက် ရှိ၍ မတူသူတို့များ လာ
--	---

၂၀။ ဦးစားပေးလုပ်ငန်းများရွေးချယ်ခြင်းဇယား

အမျိုးသား/အမျိုးသမီးများမှတစ်ဖွဲ့စည်း ကျေးဇူးပြု၍ ရေးလုပ်ငန်းများ

- ၁။ ကျေးဇူးပြု၍ ဆက်လက် ဖွဲ့စည်းခြင်းလုပ်ငန်း (ကျား + မ)
- ၂။ မူလတန်းကျောင်းဆောင်မြို့ပြခြင်းလုပ်ငန်း (ကျား + မ)
- ၃။ ကျန်းမာရေးဆေးစစ်ခန်းအသစ်တည်ဆောက်ခြင်း (ကျား + မ)
- ၄။ မူလတန်းကျောင်း ခြံစည်းပိုဆက်ခြင်းလုပ်ငန်း (ကျား + မ)
- ၅။ အကြံပေးတိုက်အသစ်တည်ဆောက်ခြင်းလုပ်ငန်း (ကျား + မ)
- ၆။ ဖျာပုံစံစီ တည်ဆောက်ခြင်းလုပ်ငန်း (ကျား + မ)
- ၇။ စက်ရုံတွင် တူးခြင်းလုပ်ငန်း (ကျား + မ)
- ၈။ ရေငုပ်စနစ် ရေဆေးစစ်ရေးလုပ်ငန်း (ကျား + မ)
- ၉။ မြို့ကြီးကျောင်း တည်ဆောက်ခြင်းလုပ်ငန်း (မ)
- ၁၀။ ကျောင်းသားအိမ်သစ် တည်ဆောက်ခြင်းလုပ်ငန်း (မ)
- ၁၁။ ဂွာတွင်းလမ်း ဖွဲ့စည်းခြင်းလုပ်ငန်း (ကျား)
- ၁၂။ ရေကန်တည်ဆောက်ခြင်းလုပ်ငန်း (ကျား)
- ၁၃။ တစ်ကောင်/ရေကန် တည်ဆောက်ခြင်းလုပ်ငန်း (ကျား)
- ၁၄။ ကျောင်းဆရာ/မ ပျားအတွက် နေရာအဆောက်အအုံ တည်ဆောက်ခြင်းလုပ်ငန်း (ကျား)

၁၅။ မြို့ကြီး မြို့နယ် အတွက် အခြားအရေးကြီးသော လုပ်ငန်းများ

၁၆။ မြို့ကြီး မြို့နယ် အတွက် အခြားအရေးကြီးသော လုပ်ငန်းများ

၁၇။ မြို့ကြီး မြို့နယ် အတွက် အခြားအရေးကြီးသော လုပ်ငန်းများ

၁၈။ မြို့ကြီး မြို့နယ် အတွက် အခြားအရေးကြီးသော လုပ်ငန်းများ

၁၉။ မြို့ကြီး မြို့နယ် အတွက် အခြားအရေးကြီးသော လုပ်ငန်းများ

၂၀။ မြို့ကြီး မြို့နယ် အတွက် အခြားအရေးကြီးသော လုပ်ငန်းများ

၂၁။ မြို့ကြီး မြို့နယ် အတွက် အခြားအရေးကြီးသော လုပ်ငန်းများ

၂၂။ မြို့ကြီး မြို့နယ် အတွက် အခြားအရေးကြီးသော လုပ်ငန်းများ

၂၃။ မြို့ကြီး မြို့နယ် အတွက် အခြားအရေးကြီးသော လုပ်ငန်းများ

၂၄။ မြို့ကြီး မြို့နယ် အတွက် အခြားအရေးကြီးသော လုပ်ငန်းများ

၂၅။ မြို့ကြီး မြို့နယ် အတွက် အခြားအရေးကြီးသော လုပ်ငန်းများ

၂၆။ မြို့ကြီး မြို့နယ် အတွက် အခြားအရေးကြီးသော လုပ်ငန်းများ

၂၇။ မြို့ကြီး မြို့နယ် အတွက် အခြားအရေးကြီးသော လုပ်ငန်းများ

၂၈။ မြို့ကြီး မြို့နယ် အတွက် အခြားအရေးကြီးသော လုပ်ငန်းများ

၂၉။ မြို့ကြီး မြို့နယ် အတွက် အခြားအရေးကြီးသော လုပ်ငန်းများ

၃၀။ မြို့ကြီး မြို့နယ် အတွက် အခြားအရေးကြီးသော လုပ်ငန်းများ

၂၁။ ကော်မတီဝင်များစာရင်း

ပေါက်မြို့နယ်- ကောင်ချို အုပ်စု- ကောင်ချို ကျေးရွာ ကော်မတီများစာရင်း

စဉ်	အမည်	ကျား	မ	ရာထူး/တာဝန်	ဖုန်းနံပါတ်
၁။	မလင်းအိန်		✓	ခေမာရာ ဝန်ထမ်း	၀၉-၄၅၄၄၃၄၀၈၇
၂။	မောင်ကျော်မင်းခိုင်	✓		"	၀၉-၂၅၆၁၄၇၄၄၄
၃။	ဦးစောလင်း	✓		ကျေးရွာ ကဏ္ဍရေးအရေး	၀၉-၄၅၂၄၂၄၈၄၇
၄။	ဦးအောင်ကျော်	✓		ဝယ်ယူရေးကော်မတီ	၀၉-၄၅၂၅၆၁၇၁၄
၅။	ဦးအောင်ကျော်	✓		"	၀၉-၂၆၄၃၇၈၃၄၈
၆။	မအေးအေးစိန်		✓	"	၀၉-၂၅၄၂၆၁၃၄၄
၇။	ဦးအောင်မြတ်	✓		စာကြည့်တိုက်အဖွဲ့ဝင်	၀၉-၂၅၆၂၁၂၄၇၀
၈။	မအောင်မြတ်ဝင်း		✓	"	၀၉-၄၅၄၄၀၁၁၂၆
၉။	ဦးစောမြတ်	✓		အေးမြအေးမြအဖွဲ့	
၁၀။	မအိန်အိန်လှ		✓	"	၀၉-၄၅၄၄၀၀၈၄၆
၁၁။	ဦးကျော်အောင်	✓		လုပ်ငန်းထိန်းသိမ်းရေး	၀၉-
၁၂။	မအိန်အိန်		✓	"	၀၉-၄၅၅၄၀၃၂၄၇
၁၃။	မအိန်အိန်	✓		ကဏ္ဍရေးအဖွဲ့ဝင်	၀၉-၄၅၄၀၂၀၄၆၅
၁၄။	မအိန်အိန်		✓	"	၀၉-၄၄၂၂၄၄၄၈၇
၁၅။	ဦးကျော်အောင်လင်း	✓		စီမံကိန်းဦးစီးဌာန	၀၉-၂၅၆၀၄၇၅၆၀
၁၆။	မအိန်အိန်		✓	"	၀၉-၄၅၅၄၄၆၇၅၈
	စုစုပေါင်း	၉	၇		

၂၂။ ကျေးရွာအချက်အလက်များ (ပုံစံ-၁)

ပုံစံ - ၈ - ၁ ကျေးရွာအခြေခံအချက်အလက်များ (Form PC 1)

လက်ညွှန်ရွက်၊ ကျေးရွာတစ်ရွာသို့ ပထမဆုံးမိတ်ဆက်ရေး သွားရောက်သောအခါ လူထုစည်းရုံးရေးမှူးသည် ကျေးရွာ ခေါင်းဆောင်များအား ကျေးရွာအချက်အလက်များကို မေတ္တာရပ်ခံ၍ တောင်းခံရသည်။ ဤအချက်အလက်များကို စီမံကိန်း၊ မိတ်ဆက်အစည်းဝေးမတိုင်မီတောင်းခံရမည်။ စီမံကိန်းမိတ်ဆက်အစည်းဝေးတွင် လူထုစည်းရုံးရေးမှူးသည် ဤအချက်အလက် များအား စစ်ဆေးပြီး မှန်ကန်အောင်ပြုလုပ်ရမည်။ ပြီးနောက်တွင် လူထုစည်းရုံးရေးမှူးမှ သတင်းအချက်အလက်ထံသို့ Tablets မှ တာဆင့် ဖြည့်သွင်းရမည်။

ကျေးရွာခေါင်းဆောင် အမည် ဦးသာဒီးအုဂ်	ကျေးရွာခေါင်းဆောင်၏ ဖုန်းနံပါတ် ၀၉-၄၅၅၀၈၆၄၈၇	လူထုစည်းရုံးရေးမှူး၏ အမည် ဆောင်အိမ်အိမ်
ပြည်နယ်/တိုင်းဒေသကြီး မကွေး	မြို့နယ် ပေါင်	ကျေးရွာအုပ်စု ခက်ကွဲ
		ကျေးရွာ ကော်မရှီ

လူမျိုးစု	အိမ်ထောင်စုအရေအတွက်	ကိုးကွယ်သည့်ဘာသာ	အိမ်ထောင်စုအရေအတွက်
လူမျိုးစု (၁) - မွန်	၁၅၂	ဘာသာ (၁) - မွန်	၁၅၂
လူမျိုးစု (၂) -----		ဘာသာ (၂) -----	
လူမျိုးစု (၃) -----		ဘာသာ (၃) -----	
လူမျိုးစုစေ့ -----		ဘာသာစေ့ -----	
အခြား	အရေအတွက်		
မသန်စွမ်းသူများ	၆		
သက်ကြီးရွယ်အိုများ (၆၅ နှစ် နှင့် အထက်)	၅၅		
စစ်ဘေးရှောင်			

လူဦးရေ	အမျိုးသား (အရေအတွက်)	အမျိုးသမီး (အရေအတွက်)
လူမျိုးစု (၁) - မွန်	၂၆၉	၂၈၉
လူမျိုးစု (၂) -----		
လူမျိုးစု (၃) -----		
အခြား		
အိမ်ထောင်ဦးစီး	၁၃၈	၄

- 558

(ခ) အခြေခံအဆောက်အအုံ အသုံးအဆောင်များ

စာသင်ကျောင်း	အမှတ် ခြံပိ	ကျန်းမာရေး	အမှတ် ခြံပိ	ဘာသာရေး အဆောက် အအုံများ	အမှတ် ခြံပိ
အထက်တန်းကျောင်း	<input type="checkbox"/>	ဆေးရုံ	<input type="checkbox"/>	စေတီ	<input checked="" type="checkbox"/>
အလယ်တန်းကျောင်း	<input type="checkbox"/>	ကျန်းမာရေးဌာန	<input type="checkbox"/>	ဘုန်းကြီးကျောင်း	<input checked="" type="checkbox"/>
မူလတန်းကျောင်း	<input checked="" type="checkbox"/>	ကျန်းမာရေးဌာနခွဲ	<input type="checkbox"/>	ဟိန္ဒူဘုရားကျောင်း	<input type="checkbox"/>
မူကြိုကျောင်း	<input checked="" type="checkbox"/>	ဆေးပေးခန်း	<input type="checkbox"/>	ခရစ်ယာန်ကျောင်း	<input type="checkbox"/>
အခြား	<input type="checkbox"/>	အခြား	<input type="checkbox"/>	ဗလီ	<input type="checkbox"/>
				အခြား	<input type="checkbox"/>
မှတ်ချက်		မှတ်ချက်		မှတ်ချက်	

(ဂ) ကျွမ်းကျင်သူများမှတ်တမ်း (ကျေးရွာတွင်နေထိုင်သော သို့မဟုတ် တခြားရွာမှလာရောက်သော ကျွမ်းကျင်သူများ)

(၁) စာသင်ကျောင်း			(၂) ကျန်းမာရေး			(၃) လက်မှုပညာရှင်		
	ရွာတွင်နေ ထိုင်သူ	အခြားရွာမှ လာသူ		ရွာတွင်နေ ထိုင်သူ	အခြား ရွာမှ လာသူ		ရွာတွင် နေထိုင်သူ	အခြားရွာ မှလာသူ
မူလတန်းပြဆရာ/မ	<input checked="" type="checkbox"/>	<input checked="" type="checkbox"/>	ဆရာဝန်	<input type="checkbox"/>	<input type="checkbox"/>	လက်သမား	<input checked="" type="checkbox"/>	<input type="checkbox"/>
အထက်တန်းပြဆရာ/မ	<input type="checkbox"/>	<input type="checkbox"/>	လက်ထောက် ကျန်းမာရေးမှူး	<input type="checkbox"/>	<input type="checkbox"/>	ပန်းရံ	<input type="checkbox"/>	<input checked="" type="checkbox"/>
အလယ်တန်းပြဆရာ/မ	<input type="checkbox"/>	<input type="checkbox"/>	အမျိုးသမီးကျန်းမာရေး ဆရာမ	<input type="checkbox"/>	<input type="checkbox"/>	လျှပ်စစ်ကျွမ်းကျင်၊ စီးသမား	<input type="checkbox"/>	<input type="checkbox"/>
မူကြိုဆရာ/မ	<input type="checkbox"/>	<input type="checkbox"/>	သားဖွားဆရာမ	<input checked="" type="checkbox"/>	<input checked="" type="checkbox"/>	ရေပိုက်သွယ်သူ	<input type="checkbox"/>	<input type="checkbox"/>
အခြား	<input type="checkbox"/>	<input type="checkbox"/>	ပြည်သူ့ကျန်းမာရေးလုပ်သား	<input checked="" type="checkbox"/>	<input type="checkbox"/>	စက်ပြင်ဆရာ	<input checked="" type="checkbox"/>	<input type="checkbox"/>
မှတ်ချက်			မှတ်ချက် ရက်စွဲများ			မှတ်ချက်		

(ဃ) ကျေးရွာသို့ ရောက်ရှိနိုင်သည့် လမ်းအခြေအနေ / ကျေးရွာတစ်ရွာသည် ၎င်း၏ ကျေးရွာအုပ်စုနှင့် ဆက်သွယ်ထားသော လမ်းအခြေအနေ (အောက်ပါတို့ကို ဝိုင်းပါ)

- ကျောက်ကြမ်းလမ်း ကတ္တရာလမ်း ကွန်ကရစ်လမ်း မော်တော်ဆိုင်ကယ်လမ်း
- ကျောက်ခင်းလမ်း မြေသားလမ်း လူသွားလမ်း အခြား _____

- (င) ကျေးရွာဖွံ့ဖြိုးမှုစီမံချက်
- (၁) လူထုဗဟိုပြုစီမံကိန်းမစတင်မီ ဤကျေးရွာတွင် ကျေးရွာဖွံ့ဖြိုးမှု စီမံချက်ရှိခဲ့ပါသလား? ဝိုင်းပါ
ရှိပါသည်/မရှိပါ/မသိပါ
- (၂) ရှိခဲ့ပါလျှင် ဤစီမံချက်ကို မည်သည့် ခုနှစ်တွင်ပြင်ဆင်ခဲ့ပါသနည်း? နှစ်-----/မသိပါ ၂၀၁၅
- (၃) ဤစီမံချက်ကို ဖြိုးနယ်မှအတည်ပြုခဲ့ပါသလား? ပြုခဲ့ပါသည်/မပြုခဲ့ပါ /မသိပါ

(စ) ခရီးအကွာအဝေး

(၁) ဤကျေးရွာ၏ပဟိုမှ ၎င်းကျေးရွာအုပ်စု၏ပဟိုအထိ ခရီးဆိုင်မည်မျှကြာလေးသနည်း? မိုင်-----/မသိပါ

(၂) ဤကျေးရွာမှ ၎င်းကျေးရွာအုပ်စုပဟိုအထိ သွားလာရာတွင်ကြာမြင့်သည့်အချိန်။

ခြောက်သွေ့ရာသီတွင်ကြာချိန်----- ထော်လာဂျီ/မော်တော်ဆိုင်ကယ်/ခြေလျင်/လား/မော်တော်ဘုတ်/
အခြား-----

မိုးရာသီတွင်ကြာချိန်----- ထော်လာဂျီ/မော်တော်ဆိုင်ကယ်/ခြေလျင်/လား/မော်တော်ဘုတ်/
အခြား-----

(ဆ) ပတ်ဝန်းကျင်ဆိုင်ရာ သဘာဝဘေးအန္တရာယ်

ဤကျေးရွာတွင် ရေကြီးခြင်းကဲ့သို့ သဘာဝဘေးအန္တရာယ်ကျရောက်မှုခြင်း ရှိပါသလား။

မရှိပါ ရှိပါသည် ရှိလျှင်ဖော်ပြပါ ~~အန္တရာယ်~~ ၂၀၁၀ - ၂၀၁၁

(ဇ) ကျေးရွာတွင် ဖွဲ့စည်းထားသော အဖွဲ့အစည်းများ

လူထုပဟိုပြုစီမံကိန်းမတိုင်မီ ဤကျေးရွာတွင် ကျေးရွာဖွံ့ဖြိုးရေးအတွက် အစိုးရ (သို့) ရွာသားများကိုယ်တိုင်(သို့) စီမံကိန်းတစ်ခုခုမှ ဖွဲ့စည်းထားသည့် အဖွဲ့အစည်းများရှိပါသလား။

(၁) မိမိနှင့် နှစ်လှလေး

(၂) ပေးချွေး သဒ္ဓါ ရှေးရာ

(ဈ) အထွေထွေအုပ်ချုပ်ရေး ဦးစီးဌာန (GAD) မှ မှတ်တမ်းတင်ထားခြင်း

ဤကျေးရွာသည် အထွေထွေအုပ်ချုပ်ရေး ဦးစီးဌာန (GAD) မှ မှတ်တမ်းတင်ထားမှု ရှိပါသလား။

မရှိပါ ရှိပါသည်

ကျေးရွာခေါင်းဆောင်

အမည် ဦး ဂျော့စ် ဖွေ

လက်မှတ် [Signature] နေ့စွဲ ၃.၂.၂၀၁၇

လူထုစည်းရုံးရေးမှူး

အမည် မြခင်စိန်

လက်မှတ် [Signature] နေ့စွဲ ၃.၂.၂၀၁၇

၂၃။ စီမံကိန်းအချိန်ဇယား (ပုံစံ-၂)

ပုံစံ - ၀ - ၂ - စီမံကိန်းစက်ဝန်းအချိန်ဇယား (PC 2)

လမ်းညွှန်ချက်၊ သက်ဆိုင်ရာလူထုစည်းရုံးရေးမှူး/လက်ထောက်နည်းပညာမှူးများမှ စီမံကိန်းစက်ဝန်းအဆင့်တစ်ခုစီပြီးစီးတိုင်း ကျေးရွာနှင့် ကျေးရွာအုပ်စုအတွက် ဤပုံစံကို ဖြည့်သွင်းရမည်။

စည်းရုံးရေးမှူး/ဝန်ထမ်း အမည် **မောင် မင်းကျော်**၊

နေ့စွဲ **၃.၂.၂၀၁၇** စက်ဝန်းအားအမှတ်ခြစ်ပါ စက်ဝန်း(၁) စက်ဝန်း(၂) စက်ဝန်း(၃)
 စက်ဝန်း (၄)

ပြည်နယ်/တိုင်း **မကွေး**၊ မြို့နယ် **ပေါက်**၊ ကျေးရွာအုပ်စု **တောင်ချို**၊ ကျေးရွာ **တောင်ချို**

စီမံကိန်းဆောင်ရွက်မှုအဆင့်များ	နေ့စွဲ		အစည်းအဝေးတွင်တက်ရောက်သူအရေအတွက်			
	စတင်သည် နေ့	ပြီးဆုံးသည် နေ့	အမျိုးသား အရေအတွက်	အမျိုးသမီး အရေအတွက်	အိမ်ထောင်စု အရေအတွက်	လူမျိုးစုတက်ရောက်သူ အရေအတွက် နှင့် လူမျိုးစုအမည်
၁။ ကျေးရွာစီမံကိန်း မိတ်ဆက်အစည်းအဝေး	၃.၂.၂၀၁၇	၃.၇.၂၀၁၇	၅၉	၄၅	၉၃	မမာ ၁၀၄
၂။ ကျေးရွာဖွံ့ဖြိုးရေး စီမံချက်ရေးဆွဲခြင်း အစည်းအဝေး	၄.၇.၂၀၁၇	၄.၇.၂၀၁၇	၆၆	၅၇	၁၁၃	မမာ ၁၂၃
၃။ ကျေးရွာအုပ်စု လုပ်ငန်းဆုံးဖြတ်ချက်ချသည့် အစည်းအဝေး	၈.၇.၂၀၁၇	၈.၇.၂၀၁၇	၁၀	၉	၁၉	မမာ ၁၉
၄။ မြို့နယ်အဆင့် စီမံကိန်းရေးဆွဲရေး နှင့် အကောင် အထည်ဖော်ရေးကော်မတီ၏ စီမံကိန်း သုံးသပ်မှု အစည်းအဝေး			မလို	မလို	မလို	မလို
၅။ မြို့နယ် စီမံကိန်းရေးဆွဲရေး နှင့် အကောင်အထည် ဖော်ရေး ကော်မတီ၏ဆုံးဖြတ်မှုကို ရွာသို့ အသိပေး အကြောင်းကြားသည့် အစည်းအဝေး	၃၁.၅.၂၀၁၇	၃၁.၅.၂၀၁၇	၄၈	၂၈	၇၆	မမာ ၇၆
၆။ စီမံကိန်းလုပ်ငန်းခွဲစီမံချက်ရေးဆွဲခြင်း အစည်းအဝေး						
၆.၁။ စီမံကိန်းလုပ်ငန်း အကောင်အထည်ဖော် ရေးအစီအစဉ် ရေးဆွဲခြင်း						

၂၄။ ကျေးရွာဖွံ့ဖြိုးရေးဦးစားပေးအစီအစဉ် (ပုံစံ-၃)

ပုံစံ - ၈ - ၃ ကျေးရွာဖွံ့ဖြိုးရေး ဦးစားပေးအစီအစဉ် (Form PC 3)

လယ်ဥယျာဉ်မှတ်တမ်း အဆင့်(၃) ကျေးရွာမှော်မှန်းချက်အစည်းအဝေး ပြီးဆုံးသောအခါ ကျေးရွာစီမံကိန်း အထောက်အကူပြု ကော်မတီသည် လူထုစည်းရုံးရေးမှူးအကူအညီဖြင့် ဤပုံစံကိုပြည့်စုံအောင် ဖြည့်သွင်းရမည်။

လူထုစည်းရုံးရေးမှူး/ဝန်ထမ်း အမည် **မောင် မြင့်နိုင်**

နေ့စွဲ **၄.၂.၂၀၁၇** စက်ဝန်းအား အမှတ်ခြစ်ပါ (✓) စက်ဝန်း(၁)
 စက်ဝန်း(၂) စက်ဝန်း(၃) စက်ဝန်း(၄)

ပြည်နယ်/တိုင်း	မြို့နယ်	ကျေးရွာအုပ်စု	ကျေးရွာ
မကွေး	ပေါင်	မောင်ချို	မောင်ချို

က။ အခက်အခဲအတားအဆီးများအားလျှော့နည်းခြင်း - ယခုလက်ရှိအခြေအနေတွင် ဤကျေးရွာဖွံ့ဖြိုးတိုးတက်ရေးအတွက် အဓိက အခက်အခဲအတားအဆီးများသည် မည်သည့်အမျိုးအစားဖြစ်ပါသနည်း။ (အမျိုးအစား/သမီး အနည်းဆုံးအခက်အခဲ ၅ ခုစီဖော်ပြပါ)

အမျိုးအစား အဖွဲ့မှ တင်ပြသော အခက်အခဲအတားအဆီးများ	အမျိုးသမီး အဖွဲ့မှ တင်ပြသော အခက်အခဲအတားအဆီးများ
၁ ချီးကျူးလွန်းလှမ်း ဝယ်ယူမှု မကောင်းဘဲ ဖြစ်ပြီး ဘေးအန္တရာယ် ရှိပါသည်။	၁ ရွာချင်း ဆက်လက် များ မကောင်းဘဲ ဖြစ်ပြီး ဘေးအန္တရာယ် ရှိပါသည်။
၂ စိုက်ပျိုးရေး အကျိုး မရှိဘဲ ဖြစ်ပြီး ဝယ်ယူမှု မကောင်းဘဲ ဖြစ်ပါသည်။	၂ အကျိုး မရှိဘဲ ဖြစ်ပြီး ဝယ်ယူမှု မကောင်းဘဲ ဖြစ်ပါသည်။
၃ စားနပ်ရိက္ခာ မရဘဲ ဖြစ်ပြီး ဝယ်ယူမှု မကောင်းဘဲ ဖြစ်ပါသည်။	၃ စားနပ်ရိက္ခာ မရဘဲ ဖြစ်ပြီး ဝယ်ယူမှု မကောင်းဘဲ ဖြစ်ပါသည်။
၄ ရွာတွင်း ဝယ်ယူမှု မကောင်းဘဲ ဖြစ်ပြီး ဝယ်ယူမှု မကောင်းဘဲ ဖြစ်ပါသည်။	၄ ကလေးများ အကျိုး မရှိဘဲ ဖြစ်ပြီး ဝယ်ယူမှု မကောင်းဘဲ ဖြစ်ပါသည်။
၅ ချီးကျူးလွန်းလှမ်း ဝယ်ယူမှု မကောင်းဘဲ ဖြစ်ပြီး ဝယ်ယူမှု မကောင်းဘဲ ဖြစ်ပါသည်။	၅ ရွာအတွင်း ဝယ်ယူမှု မကောင်းဘဲ ဖြစ်ပြီး ဝယ်ယူမှု မကောင်းဘဲ ဖြစ်ပါသည်။

ခ။ မှော်မှန်းခြင်း - နောင်လာမည့် (၅) နှစ် အတွင်း ကျေးရွာဖွံ့ဖြိုးရေး မှော်မှန်းလျာထားချက်များအား တင်ပြပါ။

အမျိုးအစား အဖွဲ့မှ တင်ပြသော မှော်မှန်းချက်များ	အမျိုးသမီး အဖွဲ့မှ တင်ပြသော မှော်မှန်းချက်များ
၁ ကင်းမဲ့ပြီး ဘေးအန္တရာယ် ရှိပြီး ဆက်လက် ဝယ်ယူမှု မကောင်းဘဲ ဖြစ်ပါသည်။	၁ ရွာချင်း ဆက်လက် များ မကောင်းဘဲ ဖြစ်ပြီး ဝယ်ယူမှု မကောင်းဘဲ ဖြစ်ပါသည်။
၂ စိုက်ပျိုးရေး အကျိုး မရှိဘဲ ဖြစ်ပြီး ဝယ်ယူမှု မကောင်းဘဲ ဖြစ်ပါသည်။	၂ အကျိုး မရှိဘဲ ဖြစ်ပြီး ဝယ်ယူမှု မကောင်းဘဲ ဖြစ်ပါသည်။
၃ စားနပ်ရိက္ခာ မရဘဲ ဖြစ်ပြီး ဝယ်ယူမှု မကောင်းဘဲ ဖြစ်ပါသည်။	၃ စားနပ်ရိက္ခာ မရဘဲ ဖြစ်ပြီး ဝယ်ယူမှု မကောင်းဘဲ ဖြစ်ပါသည်။
၄ ရွာအတွင်း ဝယ်ယူမှု မကောင်းဘဲ ဖြစ်ပြီး ဝယ်ယူမှု မကောင်းဘဲ ဖြစ်ပါသည်။	၄ ကလေးများ အကျိုး မရှိဘဲ ဖြစ်ပြီး ဝယ်ယူမှု မကောင်းဘဲ ဖြစ်ပါသည်။

၅		၅	
---	--	---	--

၈။ လူထုစီမံကိန်း၏ လာမည့် (၄) နှစ်အတွက် အကျုံးဝင်သော ဦးစားပေး ဖွံ့ဖြိုးတိုးတက်မှု လုပ်ငန်း အစီအစဉ်များအားဖော်ပြပါ။

အဆင့်	ကျေးရွာအတွက် ဦးစားပေး ဖွံ့ဖြိုးတိုးတက်မှု လုပ်ငန်းစဉ်များ	အဆိုပြုသူ (အမျိုးသားများ/ အမျိုးသမီးများ/အမျိုးသား+ အမျိုးသမီး)	ခန့်မှန်းကုန်ကျ စရိတ်	အကျိုးခံစားခွင့်ရှိသူ ခန့်မှန်းခြေ အရေအတွက်
၁	ရွာ ချင်း အက်လတ် ဖြေရှင်းရေး		၉၄၅၀၀၀၀၀	
၂	ကျေးရွာ၏ စားနပ်ရိက္ခာ လုပ်ဆောင်ရေး		၉၅၀၀၀၀၀	
၃	ကျေးရွာ၏ ကျန်းမာရေး ဖြေရှင်းရေး		၁၅၀၀၀၀၀၀	
၄	ကျေးရွာ၏ စာတတ်ရေးစာတတ်ရေးရေး		၁၂၀၀၀၀၀၀၀	
၅	ကျေးရွာ၏ ကျောင်း ဖွဲ့စည်းရေး		၇၀၀၀၀၀၀	

၉။ လူထုစီမံကိန်း၏ လာမည့် (၄) နှစ်အတွက် အကျုံးမဝင်သော ဦးစားပေး ဖွံ့ဖြိုးတိုးတက်မှု လုပ်ငန်း အစီအစဉ်များအားဖော်ပြပါ။

အဆင့်	ကျေးရွာအတွက် ဦးစားပေး ဖွံ့ဖြိုး တိုးတက်မှု လုပ်ငန်းစဉ်များ	အဆိုပြုသူ (အမျိုးသားများ/ အမျိုးသမီးများ/အမျိုးသား+ အမျိုးသမီး)	အခန်းကဏ္ဍ
၁	ကျေးရွာ၏ စားနပ်ရိက္ခာ		
၂			
၃			
၄			
၅			

ခေါင်းဆောင်၊ ကျေးရွာစီမံကိန်းအထောက်အကူပြုကော်မီတီမှ အတည်ပြုသည်။

အမည် ဒေါ်ခင်အေး လက်မှတ် [Signature] နေ့စွဲ ၄.၂.၂၀၁၇
ဒေါ်ခင်အေး ခင်

၈။ လူထုစီမံကိန်း၏ လာမည့် (၄) နှစ်အတွက် အကျုံးဝင်သော ဦးစားပေး ဖွံ့ဖြိုးတိုးတက်မှု လုပ်ငန်း အစီအစဉ်များ

အဆင့်	ကျေးရွာအတွက် ဦးစားပေး ဖွံ့ဖြိုးတိုးတက်မှု လုပ်ငန်းစဉ်များ	အဆိုပြုသူ (အမျိုးသားများ/အမျိုးသမီးများ/အမျိုးသားအမျိုးသမီး)	ခန့်မှန်းကုန်ကျစရိတ်	အကျိုးခံစားခွင့်ရှိသူ ခန့်မှန်းခြေ အရေအတွက်
၆၊	ဖက်ဖက်၊ တွင်းတူး၊ ဖော်မြင်၊ လုပ်ငန်း			
၇၊	ဓာတ်လမ်းပြုပြင်ခြင်း လုပ်ငန်း		၅၀၀၀၀၀၀	
၈၊	လှုပ်စက်ဖိတ် တည်ဆောက်ခြင်း လုပ်ငန်း (ဒီဇယ်အင်ဂျင်၊ ဒါရီ၊ ဒါရီ)		၁၅၀၀၀၀၀၀	
၉၊	ကျေးရွာစုစု ဖော်မြင်၊ လုပ်ငန်း		၅၀၀၀၀၀၀	
၁၀၊	မူကြိုကျောင်း တည်ဆောက်ခြင်း လုပ်ငန်း		၈၀၀၀၀၀၀	
၁၁၊	ကျေးရွာစုစု တည်ဆောက်ခြင်း လုပ်ငန်း		၇၅၀၀၀၀၀	
၁၂၊	အကြွယ်တိုက် တည်ဆောက်ခြင်း လုပ်ငန်း		၆၅၀၀၀၀၀	
၁၃၊	ကျေးရွာစုစု အိမ်သာ ပြုပြင်ခြင်း လုပ်ငန်း		၃၅၀၀၀၀၀	
၁၄၊	ကျေးရွာစုစု အိမ်သာ အတွက် အိမ်သာ ပြုပြင်ခြင်း လုပ်ငန်း			

၂၅။ ကျေးရွာအုပ်စုစီမံကိန်းလုပ်ငန်းခွဲရွေးချယ်ခြင်း (ပုံစံ-၄)

ပုံစံ - ၈ - ၄ ကျေးရွာအုပ်စုစီမံကိန်းလုပ်ငန်းခွဲရွေးချယ်ခြင်းပုံစံ (Form PC 4)

လမ်းညွှန်ချက်၊ စီမံကိန်းလုပ်ငန်းခွဲရွေးချယ်မှုအစည်းအဝေးပြီးနောက်တွင် ကျေးရွာအုပ်စုမှ CF/TFတို့၏ အကူအညီရယူ၍ ကျေးရွာစီတောက်ကော်မတီမှ လက်မှတ်ရေးထိုးပြီး အဆိုပါပုံစံအား ပြည့်စုံအောင်ဖြည့်သွင်းရမည်။ ဤပုံစံအား ပြည့်စုံစွာဖြည့်သွင်းပြီးပါက ကျေးရွာအုပ်စုဖွံ့ဖြိုးတိုးတက်ရေးစီမံချက်တွင် TPIC သို့ ပေးပို့ရန်အတွက် နောက်ဆက်တွဲအဖြစ် ထားရှိရမည်။ CF မှ ကျေးရွာတစ်ရွာချင်းစီ၏ စီမံကိန်းလုပ်ငန်းခွဲဆိုင်ရာ အချက်အလက်များကို MIS သို့ ထည့်သွင်းရမည်။ (ယခုနစ်စီမံကိန်းလုပ်ငန်းခွဲ မလုပ်ကိုင်သော ကျေးရွာများ မပါဝင်ပါ။)

ကျေးရွာစည်းရုံးရေးမှူး/ဝန်ထမ်းအမည် ဦးဖြင့်ကိုဦး

နေ့စွဲ ၅.၂.၂၀၁၇ စက်ဝန်းအားအမှတ်ခြစ်ပေးပါ။ (✓) ဖောက်ဝန်း(၁) စက်ဝန်း(၂) စက်ဝန်း(၃) စက်ဝန်း(၄)

ပြည်နယ်/တိုင်း မကွေး မြို့နယ် ပေါက် ကျေးရွာအုပ်စု သောင့်ချို

ကျေးရွာအမည်	ဆောင်ရွက်မည့် လုပ်ငန်းများ	အတိုင်းအတာ	ခန့်မှန်း တိုက်ရိုက် အကျိုးခံစားခွင့် ရှိသူများ	အဆိုပြုတင်ပြသူ <input type="checkbox"/> ကျား <input type="checkbox"/> မ <input type="checkbox"/> ကျား+ မ	ခန့်မှန်းကုန်ကျစရိတ်			
					စီမံကိန်းမှ ထည့်ဝင်မှု	ကျေးရွာမှ ထည့်ဝင်မှု	အခြားထည့်ဝင်မှု (ဖော်ပြပါ) ထည့်ဝင်ငွေ အမည်/အဖွဲ့	စုစုပေါင်း
တောင်ချို	စာသင်ကျောင်း ဖြူဖြူခြင်း	၁၀၀'x၃၀'x၂	၆၀၇	<input type="checkbox"/> ကျား <input type="checkbox"/> မ <input type="checkbox"/> ကျား+ မ	၁၅၀၀၀၀၀			၁၅၀၀၀၀၀
တောင်ချို	ရွာတွင်းလမ်း ဖြူဖြူခြင်း	၃၀၀'x၁၂'x၁၆'	၆၀၇	<input type="checkbox"/> ကျား <input type="checkbox"/> မ <input type="checkbox"/> ကျား+ မ	၅၀၀၀၀၀			၅၀၀၀၀၀
				<input type="checkbox"/> ကျား <input type="checkbox"/> မ <input type="checkbox"/> ကျား+ မ				
				<input type="checkbox"/> ကျား <input type="checkbox"/> မ <input type="checkbox"/> ကျား+ မ				

ရာထူး ကျေးရွာအုပ်စု စီ/တောက်ကော်မတီ ဥက္ကဋ္ဌ အမည် လက်မှတ် ရက်စွဲ

၂၇။ ကဏ္ဍအလိုက်ဦးစားပေးဖွံ့ဖြိုးရေးလုပ်ငန်းစဉ်များ

၂	၃	၄	၅	၆	၇	၈	၉	၁၀
အစီအစဉ်				အခြေ				

၃	၄	၅	၆	၇	၈	၉	၁၀	
ကံ့သုဉ်းစွဲဝဲးစိစုပုလဲး				ပဲးကဲးကဲးပဲးကဲးကဲး				

၂၈။ ကျေးရွာဖွံ့ဖြိုးရေးအစီအစဉ်ဆောင်ရွက်မှုမှတ်တမ်းဇာတ်ပုံများ



ပထမအကြိမ် ကျေးရွာအစည်းအဝေး



လူမှုဆန်းစစ်ခြင်းများကို အတူဆွေးနွေးခဲ့ကြ



ရွာလူထုနှင့် လူမှု ဆန်းစစ်ခြင်းများကိုအတူဆွေးနွေးခြင်း

