

ပြည်ထောင်စုသမ္မတမြန်မာနိုင်ငံတော်အစိုးရ

စိုက်ပျိုးရေး၊ မွေးမြူရေးနှင့်ဆည်မြောင်းဝန်ကြီးဌာန

ကျေးလက်ဒေသဖွံ့ဖြိုးတိုးတက်ရေးဦးစီးဌာန

ပေါက်မြို့နယ်



လူထုဗဟိုပြုစီမံကိန်း

National Community Driven Development Project



ကျေးရွာဖွံ့ဖြိုးရေးအစီအစဉ်

Village Development Plan (VDP)

ပေါက်မြို့နယ်၊ တံစူးကျေးရွာအုပ်စု၊ တံစူးကျေးရွာ

၂၀၁၇ခုနှစ်

မာတိကာ

အကြောင်းအရာ	စာမျက်နှာ
၁။ မြို့နယ်ပြင်မြေပုံ	၃
၂။ အုပ်စုမြေပုံ `	၄
၃။ အုပ်စုတွင်ပါဝင်သောကျေးရွာများစာရင်း	၄
၄။ ကျေးရွာသမိုင်းကြောင်း(ကျေးရွာအခြေခံအချက်အလက်များ)	၅
၅။ လူထုပူးပေါင်းပါဝင်သော လူမှုဆန်းစစ်ခြင်းနှင့်အကဲဖြတ်ခြင်းလုပ်ငန်းစဉ် (PSA/PRA) အကျဉ်းချုပ်ဇယား	၆
၆။ လူမှုရေး နှင့် အရင်းအမြစ်ပြင်မြေပုံ	၇
၇။ လူမှုရေး နှင့် အရင်းအမြစ်ပြင်မြေပုံသုံးသပ်ချက်	၇
၈။ ဥစ္စာနေကြွယ်ဝမှုအဆင့် သတ်မှတ်ချက်ပြပုံ	၈
၉။ ဥစ္စာနေကြွယ်ဝမှုအဆင့်သတ်မှတ်ချက်ဇယားသုံးသပ်ချက်	၈
၁၀။ အရင်းအမြစ် အသုံးပြုမှုနှင့်ထိန်းချုပ်မှု	၉
၁၁။ အရင်းအမြစ် အသုံးပြုမှုနှင့်ထိန်းချုပ်မှု သုံးသပ်ချက်	၉
၁၂။ ရာသီခွင်ပြဇယား	၁၀
၁၃။ ရာသီခွင်ပြဇယားသုံးသပ်ချက်	၁၀
၁၄။ ပင့်ကူအိမ်ပြပုံ (ကျား၊မ)	၁၁
၁၅။ ပင့်ကူအိမ်သုံးသပ်ချက် (ကျား၊မ)	၁၁
၁၆။ အဖွဲ့အစည်းချိတ်ဆက်မှုပြပုံ	၁၂
၁၇။ အဖွဲ့အစည်းချိတ်ဆက်မှုပြပုံသုံးသပ်ချက်	၁၂
၁၈။ အမျိုးသမီး၊ အမျိုးသားများ၏အခက်အခဲပြဿနာများ	၁၃
၁၉။ အမျိုးသမီး၊ အမျိုးသားများ၏ မျှော်မှန်းချက်များ	၁၃
၂၀။ ဦးစားပေးလုပ်ငန်းများရွေးချယ်ခြင်းဇယား	၁၄
၂၁။ ကော်မတီဝင်များစာရင်း	၁၅
၂၂။ ကျေးရွာအချက်အလက်များ (ပုံစံ-၁)	၁၆
၂၃။ စီမံကိန်းအချိန်ဇယား (ပုံစံ-၂)	၁၉
၂၄။ ကျေးရွာဖွံ့ဖြိုးရေးဦးစားပေးအစီအစဉ် (ပုံစံ-၃)	၂၁
၂၅။ ကျေးရွာအုပ်စုစီမံကိန်းလုပ်ငန်းခွဲရွေးချယ်ခြင်း (ပုံစံ-၄)	၂၅
၂၆။ အစည်းအဝေးမှတ်တမ်းများ	၂၉
၂၇။ ကဏ္ဍအလိုက်ဦးစားပေးဖွံ့ဖြိုးရေးလုပ်ငန်းစဉ်များ	၃၁
၂၈။ ကျေးရွာဖွံ့ဖြိုးရေးအစီအစဉ်ဆောင်ရွက်မှုမှတ်တမ်းဓာတ်ပုံများ	၃၄

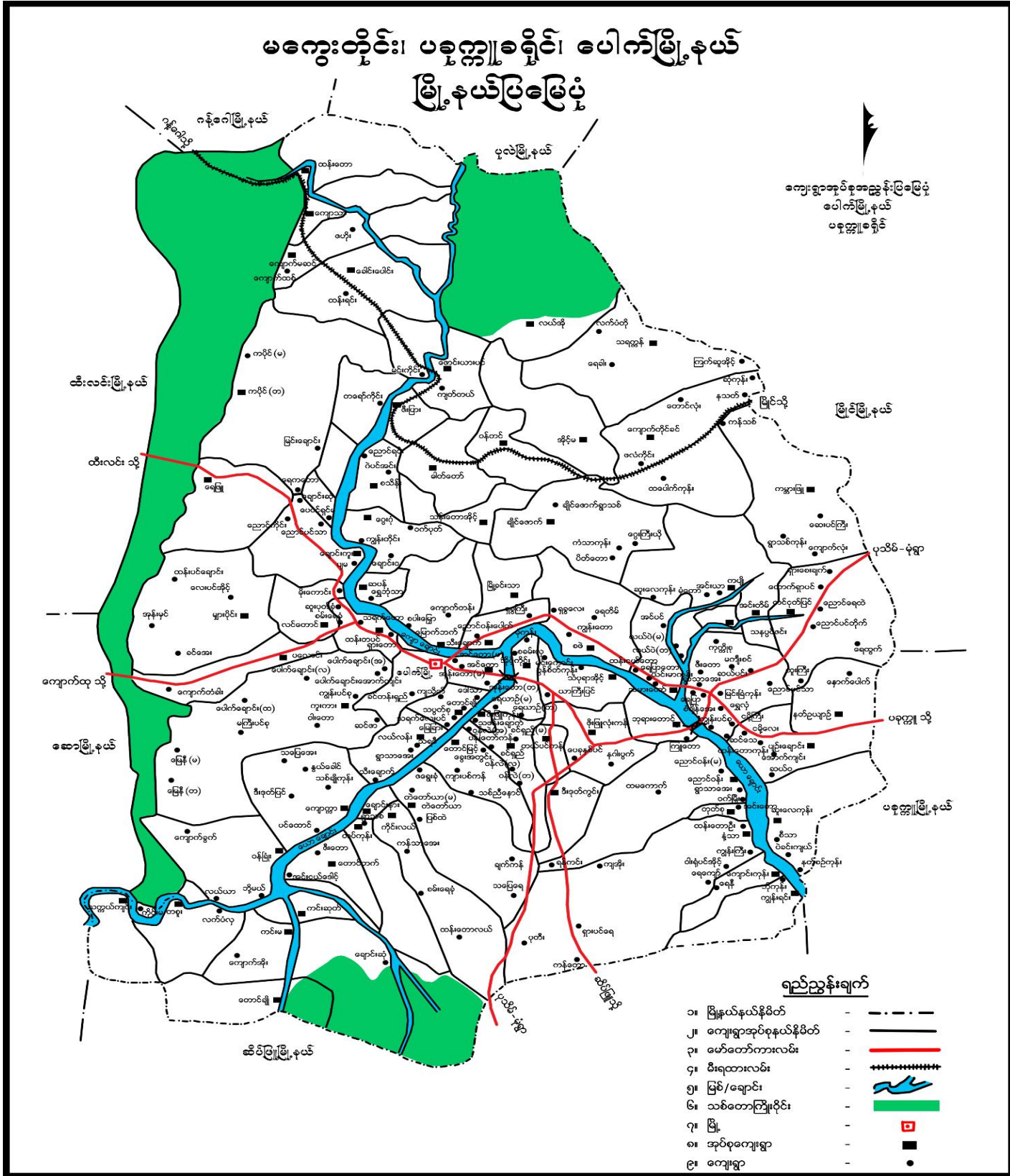

၂။ ကျေးရွာအုပ်စုမြေပုံ

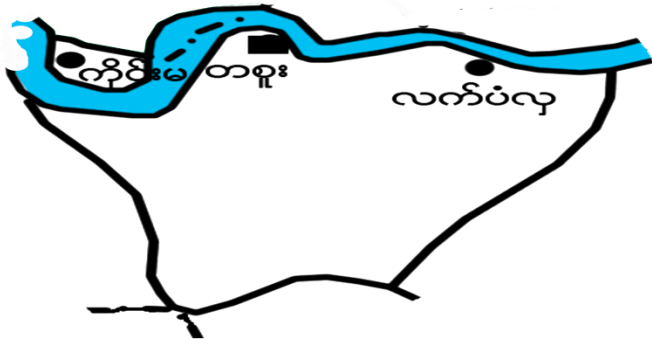

၃။ အုပ်စုတွင်ပါဝင်သောကျေးရွာစာရင်း

- (၁) ကိုင်းမ
- (၂) လက်ပံလှ
- (၃) တံစူး

၅။ လူထုပူးပေါင်းပါဝင်သော လူမှုဆန်းစစ်ခြင်းနှင့်အကဲဖြတ်ခြင်းလုပ်ငန်းစဉ် (PSA/PRA)

အကျဉ်းချုပ်ဇယား

လူထုပူးပေါင်း ပါဝင်သော လူမှုဆန်းစစ်ခြင်း အကျဉ်းချုပ်ဇယား

စဉ်	ပေါ်ပေါက်နေသော အကြောင်းအရာ	ရက်စွဲ	တံခွန်အုပ်စု	တက်ရောက်သူ			အဓိကဆွေးနွေးချက်
				ကျား	မ	ပေါင်း	
၁	ကုမ္ပဏီများနှင့် အရင်းအမြစ်ဖြန့်ဖြူးမှု	၇.၃.၂၀၁၇	သက်ကြီးစွယ်အို၊ မသန်စွမ်း၊ ရပ်မိရပ်ဖိများ၊ အမျိုးသား၊ အမျိုးသမီး၊ အဖွဲ့များ	၃၉	၅၀	၈၉	ဘိုက်ပျို၊ မေပွ၊ မြူရေး၊ နီဒီ၊ သစ်ဝါ၊ ဒုတိယပုံဖြင့်
၂	စိုက်ပျိုးရေးနှင့် သစ်သီးပင်စိုက်ပျိုးရေး	၇.၃.၂၀၁၇	သက်ကြီးစွယ်အို၊ မသန်စွမ်း၊ ရပ်မိရပ်ဖိများ၊ အမျိုးသား၊ အမျိုးသမီး၊ အဖွဲ့များ	၃၉	၅၀	၈၉	ဆင်းရဲသာ၊ ဦးရေ (၈၅) ဦး၊ ဦး လမ်းဖောက်ခြင်း၊ သစ်သီး စိုက်ပျိုးရေး၊ ဒုတိယပုံ အတွက် အသံပြောမှု
၃	ရာသီဥတုပြောင်းလဲခြင်း	၇.၃.၂၀၁၇	သက်ကြီးစွယ်အို၊ မသန်စွမ်း၊ ရပ်မိရပ်ဖိများ၊ အမျိုးသား၊ အမျိုးသမီး၊ အဖွဲ့များ	၃၉	၅၀	၈၉	ကျွန်း၊ ဇာရေး၊ နီလ်၊ ပျို၊ ရေး၊ နီလ်၊ လမ်းဖောက်၊ ဆက်သွယ်ရေး၊ အဓိကဆွေးနွေး
၄	ပိုင်းဆိုင်ရာ အရင်းအမြစ်များ အသုံးပြုခြင်းနှင့် ကိန်းရှင်များ	၇.၃.၂၀၁၇	သက်ကြီးစွယ်အို၊ မသန်စွမ်း၊ ရပ်မိရပ်ဖိများ၊ အမျိုးသား၊ အမျိုးသမီး၊ အဖွဲ့များ	၃၉	၅၀	၈၉	အမျိုးသား၊ အမျိုးသမီး၊ သုံးစွဲမှုများ၊ ဆိုင်းချုပ်နှင့် တွင်အမျိုးသားများ ပြန်သည်
၅	ပင်လယ်အိမ်	၇.၃.၂၀၁၇	သက်ကြီးစွယ်အို၊ မသန်စွမ်း၊ ရပ်မိရပ်ဖိများ၊ အမျိုးသား၊ အမျိုးသမီး၊ အဖွဲ့များ	၃၉	၅၀	၈၉	ပညာရေး၊ ကျန်းမာရေး၊ တူညီမှု၊ ဆိပ်ကမ်း၊ အမျိုးသား၊ ကျား၊ စစ်ရေးတိုင်း၊ ဦးဆောင်နိုင်မှု၊ အစည်းအဝေးပါဝင်မှု၊ အဖွဲ့အစည်းများ
၆	မင်းပုံ	၇.၃.၂၀၁၇	သက်ကြီးစွယ်အို၊ မသန်စွမ်း၊ ရပ်မိရပ်ဖိများ၊ အမျိုးသား၊ အမျိုးသမီး၊ အဖွဲ့များ	၃၉	၅၀	၈၉	ရွာတော်၊ အဖွဲ့အစည်းများ၊ အုပ်ချုပ်ရေး၊ ဂေါ်ပတ၊ မီးသတ်၊ ကျန်းမာရေး၊ မိလင်း၊ ကျေးဇူးတင်မှု၊ မြေပုံများ - သမဝါယမနှင့် မဟာစတုရန်း အဖွဲ့များ

၆။ လူမှုရေး နှင့် အရင်းအမြစ်ပြုပြင်မှု



၇။ လူမှုရေး နှင့် အရင်းအမြစ်ပြုပြင်မှုသုံးသပ်ချက်

လိက် ဖွံ့ဖြိုးမှု၊ တံခွား၊ တံခွား၊ တံခွား၊ တံခွား *
 * လူမှုရေး နှင့် အရင်းအမြစ်ပြုပြင်မှု *
 ★ ဆွေးနွေးခြင်း နှင့် မြေလည်ဆင်းခြင်း ★
 ဝါး၊ ခုတ်၊ သစ်ခုတ်၊ မိုက်ဖျိုးရေး၊ ဖွေးဖြူရေး၊ များ၊ ဒုတိယအသက်
 မွေးဝမ်းကြီးခြင်း၊ မြေပြင်ခြင်း
 ကြက်ထွန် နှင့် လယ်ယာ စိုက်ပျိုးမှုများ ပြုစုခြင်း၊ သစ်တောစိုက်ပျိုးရေး
 လာကယ်
 အိမ်ထောင်စုများကို မြှောက်ထူခြင်း၊ စွဲမြဲစေခြင်း
 နှင့် အခြားထိခိုက်ခြင်း၊ မရှိပါ။
 တိုးတက်မှုနှင့် အသိပညာ အချက်များ
 ကျင့်သုံးခြင်း၊ ပညာရေး၊ လမ်းပန်းဆက်သွယ်ရေး၊ မီး၊ ရေ၊ ဘူမိဗေဒ၊
 မြေပြင်၊ စတင်ဖောက်ပြန်ခြင်း၊ နှစ်စဉ်၊ စွာတွင်လက်၊ ကျောင်းရေးတွင်၊
 မူဝါဒ / ကန့်သတ်ခြင်း

၈။ ဥစ္စာနေကြွယ်ဝမှုအဆင့် သတ်မှတ်ချက်ပြပုံ

ပေါက်ဇွဲနယ် တံစူးအုတ်စု တံစူးကျေးရွာ
ဥစ္စာနေကြွယ်ဝမှု အဆင့် သတ်မှတ်ချက် ဇယား

အဆင့်	သတ်မှတ်ချက်	ဆိပ်ထောင်စု အရေအတွက်	ရာခိုင်နှုန်း
ဆင်းရဲ	ကုလီ၊ (၄)ပင်အိမ်၊ ဝါးထရံက၊ ယာမြေကျွဲစွားမရှိ	၈၅	၃၉%
ချမ်းသာ	တိုက်အိမ်က၊ ထွန်စက်၊ ယာ (၅)စတ၊ လယ် (၂)စတ	၁၀	၅%
အလယ်အလတ်	(၄)ပင် ခွယ်မိုး၊ ယာ (၃)စတ၊ လယ် (၁)စတ လှည်း၊ စွားမရှိ	၁၃၉	၅၉%
	စုစုပေါင်း	၂၃၄	၁၀၀%

၉။ ဥစ္စာနေကြွယ်ဝမှုအဆင့် သတ်မှတ်ချက်ဇယားသုံးသပ်ချက်

*** ပေါက်ဇွဲနယ်၊ တံစူးအုတ်စု၊ တံစူးကျေးရွာ ***

*** ဥစ္စာနေကြွယ်ဝမှု အဆင့် သတ်မှတ်ချက် ***

ဆွေးနွေးခြင်း နှင့် ဖြေလည်ဆန်းစစ်ခြင်း *

ဆင်းရဲသော အိမ် (၈၅) အိမ်ရှိ
 အခြေခံမရှိ၍ ဆင်းရဲပါသည်။ (ပုံမှန်ဝင်ငွေမရှိ)
 ဖွံ့ဖြိုးရေးလုပ်ငန်းတွေ့မြင်စားပေးမည်။
 လမ်းဖောက်ခြင်းသည် ဆင်းရဲဖွယ်ပါသို့မဟုတ် တိုးတက်
 ကောင်းမွန်စေမည်။ ကျေးရွာလည်း ဖွံ့ဖြိုးတိုးတက်မည်။

၁၀။ အရင်းအမြစ် အသုံးပြုမှုနှင့်ထိန်းချုပ်မှု

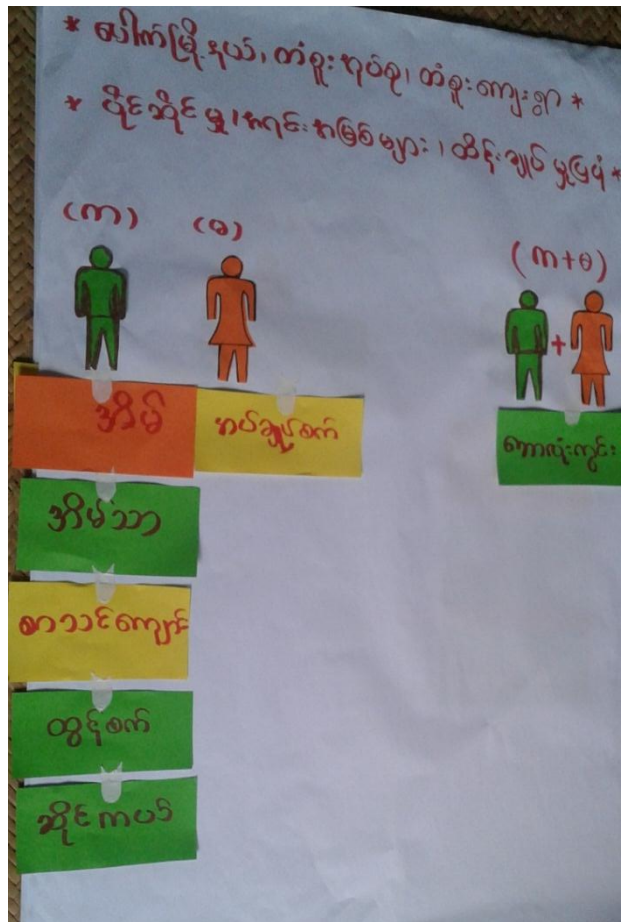
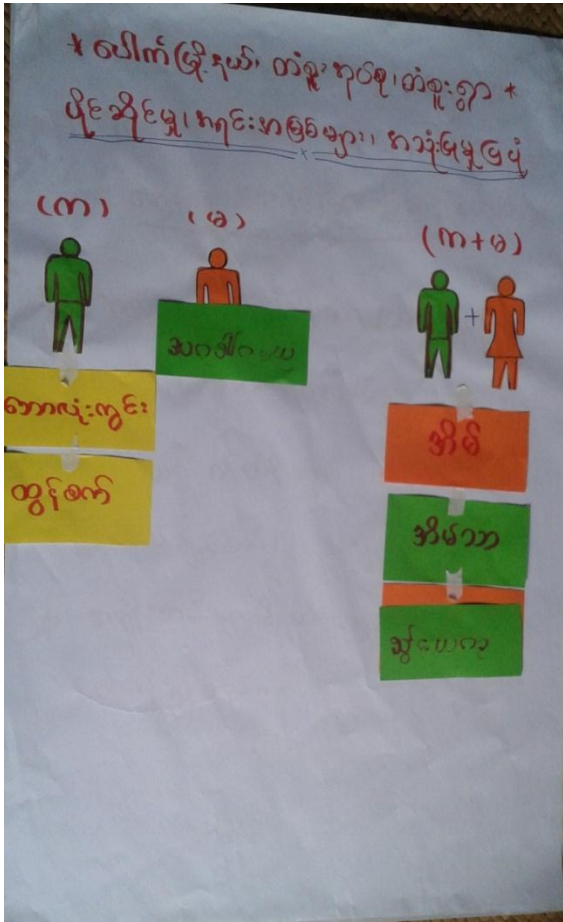

၁၁။ အရင်းအမြစ် အသုံးပြုမှုနှင့်ထိန်းချုပ်မှု သုံးသပ်ချက်

* လျှောက်ဖြိုနှယ်၊ တံစူး၊ ဂုတ်စူး၊ တံစူးကျော *
 => ပိုင်ဆိုင်မှု၊ ကုန်၊ ကုန်ပစ္စည်းများ၊ ကုန်ပစ္စည်းဖြို / ထိန်းချုပ်မှု

* ဆွေးနွေးခြင်း နှင့် ဖြေလည်ဆန်းစစ်ခြင်း *

* ကုန်ပစ္စည်းဖြိုကွင်း ကပျိုးဘား / ဘမီးဘုံးစွဲ
 ဘာသာ၊ ကပျိုး (အိမ်၊ အိမ်သာ၊ စာသင်ကျောင်း)

* ကပျိုးဘား၏ ထိန်းချုပ်မှုက နှုတ်ပါး၊
 (ကပ်ချုပ်စက်)

* ကပျိုးဘားများကို ထိန်းချုပ်မှု၊ ထိန်းချုပ်
 ထားဖို့ လိုမည်။"

၁၂။ ရာသီခွင်ပြဇယား

ပေါက်ဇွန်နယ်၊ တံခွဲ၊ ဒုတိယတံခွဲ၊ ကျေးရွာ (ရာသီခွင်ဖြေ ဖြေခွဲ)

ရာသီခွင်	တံခွဲ	ဒုတိယ	တံခွဲ	တံခွဲ	တံခွဲ	တံခွဲ	တံခွဲ	တံခွဲ	တံခွဲ	တံခွဲ	တံခွဲ	တံခွဲ
စိုက်ပျိုးရေး												
မွေးမြူရေး		✓	✓	✓	✓	✓	✓		✓	✓	✓	✓
ကျွန်းဖာရေး												
သွားလေရေး	==	==	==	==	==	==	==	==	==	==	==	==
ပွဲတော်												

၁၃။ ရာသီခွင်ပြဇယားသုံးသပ်ချက်

ပေါက် ဇွန်နယ်၊ တံခွဲ၊ ဒုတိယတံခွဲ၊ တံခွဲ၊ ကျေးရွာ *
 * ရာသီခွင်ဖြေ ဖြေခွဲ *

- * ဆေးမွေးခြင်း နှင့် မြေလုပ်ဆဲးစစ်ခြင်း *
- * စိုက်ပျိုးရေးကို အဓိကထားလုပ်ကိုင်ပါသည်။ (စပါး၊ ဒွန်၊ ပဲ၊ မြောင်း၊ ကြက်သွန်)
- * တစ်နှစ်တစ်ဖို့ မွေးမြူဖြောင့်ပါသည်။
- * ဝါဆို၊ ဝါခေါင်၊ တော်သလင်း၊ သီတင်းကျွတ်၊ တပေါင်းတွင် ကျန်းမာရေး ချိုးတဲဖြောင့်ပါသည်။
- * လမ်းပန်းဆက်သွယ်ရေး ခက်ခဲပါသည်။
- * ပျော်ပွဲခွင်ပွဲ နည်းပါးပါသည်။
- * လမ်းပန်းဆက်သွယ်ရေး နှင့် ကျန်းမာရေးကို ကောင်းမွန်စေချင်ပါသည်။

၁၄။ ပင့်ကူအိမ်ပြပုံ (ကျား၊မ)

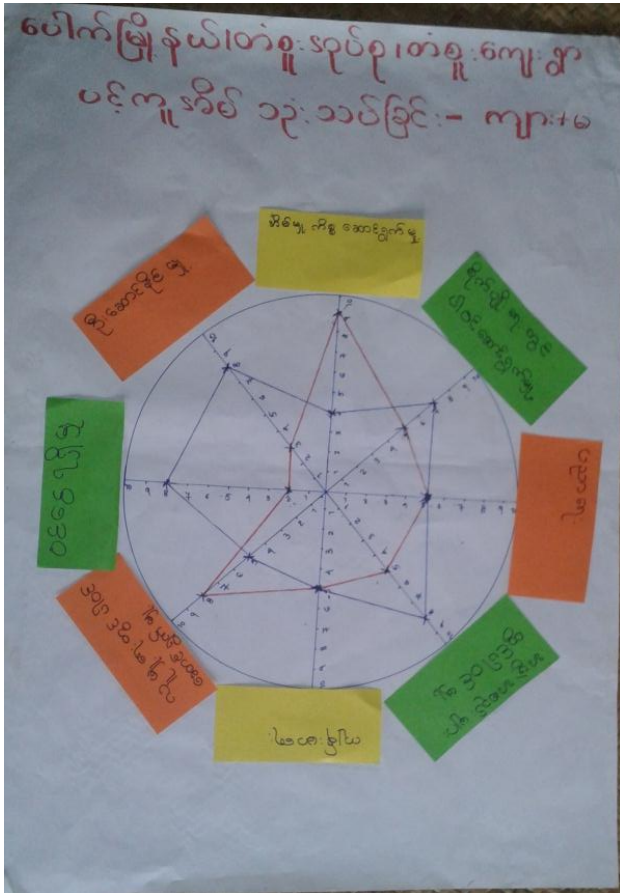

၁၅။ ပင့်ကူအိမ်သုံးသပ်ချက် (ကျား၊မ)

ပေါက်မြို့နယ်၊ တံစူး၊ သုပ်စု၊ တံစူးကျေးရွာ
 ပင့်ကူအိမ် သုံးသပ်ခြင်း
 ဆွေးနွေးခြင်း ဖွင့်ဖြင့် လည် ဆက် စစ်ခြင်း

- * ပညာရေး ဖွင့် ကျန်းမာရေး စွမ်းကျင်မှု
- * အိမ်မှု ကိစ္စ ဆောင်ရွက်မှု၊ ဖွင့် ယူမှု၊ ရေး
 တွင် ပါဝင်ဆောင်ရွက်မှု၊ တွင် အမျိုးသမီး
 များက သာပါသည်။
- * စင်စင် ရှိမှု၊ ဦးဆောင်မှု နိုင်မှု၊ စိုက်ပျိုး
 ရေးတွင် ပါဝင်ဆောင်ရွက်မှု၊ အဖွဲ့အစည်း
 တွင် ပါဝင်ဆောင်ရွက်မှု တို့တွင် အမျိုး
 သားများက ပို၍ ပါဝင်ဆောင်ရွက်နိုင်ပါ
 သည်။

၁၆။ အဖွဲ့အစည်းချိတ်ဆက်မှုပြပုံ

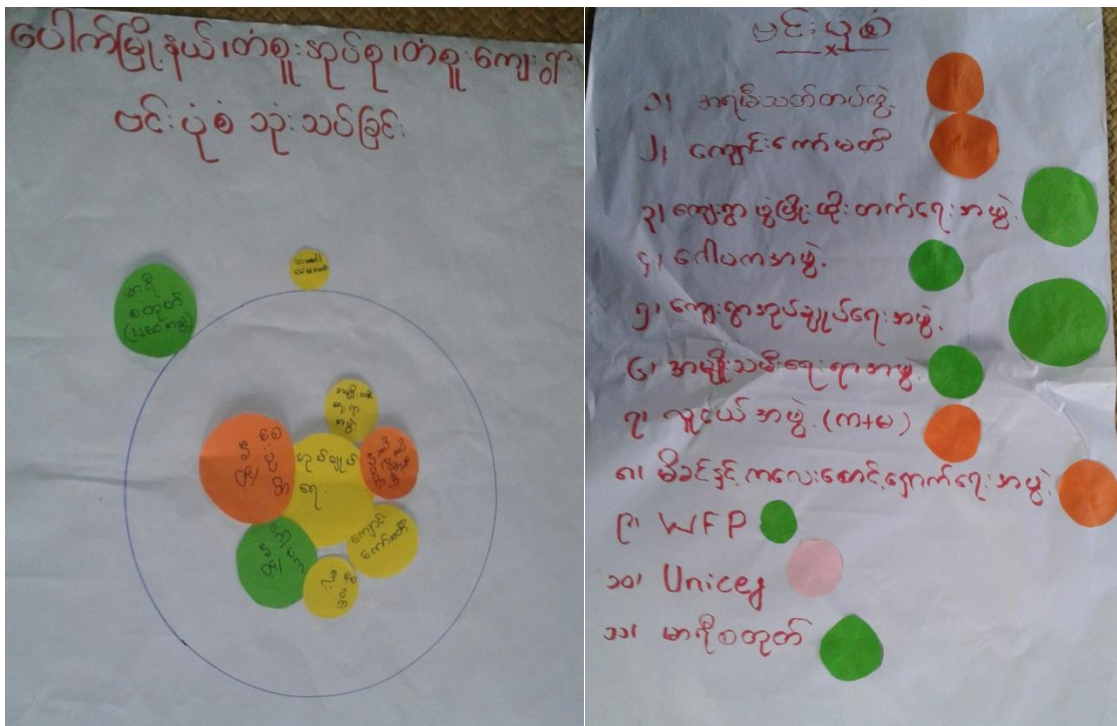

၁၇။ အဖွဲ့အစည်းချိတ်ဆက်မှုပြပုံသုံးသပ်ချက်

ပေါက်မြို့နယ်၊ တံစူးအုပ်စု၊ တံစူးကျေးရွာ
 ဗင်းပုံစံ သုံး သပ်ခြင်း
 ဆွေးနွေးခြင်း နှင့် ပြန်လည် ဆန်းစစ်ခြင်း

- * အုပ်ချုပ်ရေး အဖွဲ့ သည် ရှာ တွင် အကျိုး
 ကြီးသော အဖွဲ့ ဖြစ်ပါသည်။
- * အုပ်ချုပ်ရေး အဖွဲ့ သည် မီးသတ်အဖွဲ့၊
 ဂေါပကအဖွဲ့၊ ကျောင်းကော်မတီ၊ လူမှုဖူလုံ
 ညီရေး အသင်း၊ အဖွဲ့၊ သမီးရေးရာ အဖွဲ့၊
 ကို နှင့် ချိတ်ဆက်၍ အလုပ်လုပ်ရသည်။
- * မီးလင်းရေး အဖွဲ့ သည် ဂေါပက အဖွဲ့ နှင့်
 တွဲ၍ အလုပ်လုပ်ရသည်။
- * ကျောင်းကော်မတီ သည် ပညာရေး ဌာနပတ်သက်၍
 ဖွံ့ဖြိုးရေး လုပ်သည်။
- * ပြင်ပ အဖွဲ့ အစည်း များ ဖြစ်သော မာဂျီစတု
 သမဝါယမ အသင်း၊ တို့လည်း အုပ်ချုပ်ရေး ဌာ
 ယ်ပတ်သက်၍ ရှင်း ဖွံ့ဖြိုးရေး များ လုပ်ပါသည်။

၁၈။ အမျိုးသမီး အမျိုးသားများ၏အခက်အခဲပြဿနာများ

(၆) မြားများ၊ နောက်ခံများ၊ အစားအပိုများ

- ၁။ အလုပ်အကိုင် ကွာပါခြင်း၊
- ၂။ ရေ ခက်ခဲခြင်း၊
- ၃။ လမ်းခရီး ကြမ်းခြင်း၊
- ၄။ ကျန်းမာရေး စောင့်ရှောက်မှု ခက်ခဲခြင်း၊
- ၅။ ဝင်ငွေ နည်းခြင်း၊
- ၆။ ကျောင်းမြေနေရာ ဖြစ်ရန် ထင်ရှားခြင်း၊
- ၇။ စားဝတ်၊ အစားအပို မပြည့်စုံခြင်း၊
- ၈။ ကျောင်းဆောင် မပြည့်စုံခြင်း၊
- ၉။ ကျောင်းသား/သူ များ ကျောင်းနှင့် အနီးကပ်စွာ ရှိနေခြင်း၊
- ၁၀။ ကျောင်းလားရန် ခက်ခဲခြင်း၊

(ကျား) မြားများ၊ နောက်ခံများ၊ အစားအပိုများ

၁၇။ အခက်ခဲ

ကျန်းမာရေး

လမ်းပန်းဆက်သွယ်

ငွေအခက်အခဲ

အရေးအခက်များအားဖြင့် (၁၀) မှတ်တိုင်

စည်းလုံးညီညွတ်မှု အခက်အခဲ

၂၀၂၀/၂၁ ခုနှစ်

ဤအခက်ခဲ

အသင့်ကျောင်းဆောင် အပူလောက်

၁၉။ အမျိုးသမီး အမျိုးသားများ၏ မျှော်မှန်းချက်များ

မျှော်မှန်းချက်များ <အမျိုးသား>

- သွားလာရေး ကောင်းမွန်ရန် မျှော်လင့်ထားသည်
- ကျေးလက်ကျေးရွာများမှ နှုတ်ခွင့်ရရှိရန် မျှော်လင့်သည်
- အထက်တန်းကျောင်းဆောင်၌ အထက်တန်းကျောင်း ဝင်ရန်
- လွယ်ကူစွာ ဝင်ရန်
- အိမ်ထောင်ရေးအတွက် နေရာပေးရန်
- နေထိုင်ရေးများ ကောင်းမွန်လာရန်
- အလုပ်အကိုင် ရှိရန်
- ကျောင်းဆောင်များ ရရှိရန်
- ရာထူးတစ်ခုခု ရရှိရန်
- မိသားစုဝင်များ ဝင်ရန်
- အိမ်ထောင်ရေးအတွက် နေရာပေးရန်
- မွေးမြူရေးနှင့် ပတ်သက်၍
- လူ့ဘဝအတွက် ရရှိရန်

မျှော်မှန်းချက်များ <အမျိုးသမီး>

- ၁။ လမ်းပန်းဆက်သွယ်ရေး ကောင်းမွန်ရန် မျှော်လင့်ပါသည်။
- ၂။ ကျေးလက်ကျေးရွာများမှ နှုတ်ခွင့်ရရှိရန် မျှော်လင့်ပါသည်။
- ၃။ ကျောင်းဆောင်များ ရရှိရန် မျှော်လင့်ပါသည်။
- ၄။ အလုပ်အကိုင်များ ရရှိရန် မျှော်လင့်ပါသည်။
- ၅။ နေထိုင်ရေးများ ကောင်းမွန်ရန် မျှော်လင့်ပါသည်။
- ၆။ အကျိုးအမြတ်အရ မျှော်လင့်ပါသည်။
- ၇။ ကျောင်းဆောင်များ ရရှိရန် မျှော်လင့်ပါသည်။
- ၈။ လမ်းပန်းဆက်သွယ်ရေး ကောင်းမွန်ရန် မျှော်လင့်ပါသည်။

၉။ ကျောင်းသားများ၊ ကျောင်းဆောင်များရှိ နေထိုင်မှုအတွက် မြေပုံများ မျှော်လင့်ပါသည်။

၁၀။ အကျိုးအမြတ်အရ မျှော်လင့်ပါသည်။

၁၁။ အထက်တန်းကျောင်းဆောင်၊ အလုပ်အကိုင် ရရှိရန် မျှော်လင့်ပါသည်။

- ဣန္ဒြေဆက်သွယ်မှု ပြုပြင် (m+၆)
- စားချို (ကျေးလက်ကျွန်း၊ မကျေးရွာ) (m+၆)
- ကျောင်းဆောင် (m+၆)
- လျှပ်စစ်ဇီး (m+၆)
- တာဝါတိုင် (m+၆)
- အပူပေးစနစ်၊ ရေအေးစနစ်၊ ဆီ (m+၆)
- စာတည်းစိုက် (၆)
- ရေကန် (m+၆)
- ဆယ်တန်းဆောင်၊ အပူပေးစနစ် (၆)
- တံတားဆောက် (m)
- အပူချိန်ချိတ် (m)
- ရွာတွင်းလမ်းပြုပြင် (m)
- မီးသတ်ပစ္စည်း
- အထူးအားပေးစနစ်၊ လျှပ်စစ်၊ ဆီ
- အခြား ပြုပြင်ခြင်း

၂၁။ ကော်မတီဝင်များစာရင်း

ကျေးဇူး / အုပ်စု စီစဉ်ရေးဆွဲသူ ကော်မတီဝင်များ အမည်စာရင်း

ပေါက်ဇွန်လ ၂၀၂၀ ခုနှစ်၊ ဇူလိုင်လ ၂၀ ရက်နေ့ကျင်းပ

စဉ်	အမည်	ကျား/မ	ရာထူး/တာဝန်
၁	ဦးအောင်သူဖိုး	✓	ဧည့်သည်
၂	ဒေါ်ခင်အိအိ	✓	ဧည့်သည်
၃	ဦးတင်ဇော်	✓	စီ/စာရေးဆရာ
၄	ဒေါ်လှကျော်	✓	စီ/စာရေးဆရာ
၅	ဦးတင်ဇော်	✓	ကျေးဇူးပြု စာရေးဆရာ
၆	ဒေါ်ခင်အိအိ	✓	ဝယ်ယူရေး
၇	ဦးကျော်အောင်	✓	ဝယ်ယူရေး
၈	ဦးအောင်လင်း	✓	ဝယ်ယူရေး
၉	ဦးစိန်ဝင်း	✓	စာရေးဆရာ ဦးစီးဌာန
၁၀	ဦးကျော်စွာ	✓	စာရေးဆရာ ဦးစီးဌာန
၁၁	ဒေါ်ခင်အိအိ	✓	စာရေးဆရာ ဦးစီးဌာန
၁၂	ဒေါ်လှအိအိ	✓	လုပ်ငန်းစဉ်
၁၃	ဒေါ်ခင်အိအိ	✓	လုပ်ငန်းစဉ်
၁၄	ဦးစိန်ဝင်း	✓	လုပ်ငန်းစဉ်
၁၅	ဦးအောင်	✓	ဝေဖန်အကြံပြု
၁၆	ဒေါ်ခင်အိအိ	✓	ဝေဖန်အကြံပြု
၁၇	ဦးတင်ဇော်	✓	အုပ်စု စီ/စာရေးဆရာ
၁၈	ဒေါ်အေးအေးလှ	✓	အုပ်စု စီ/စာရေးဆရာ
၁၉	ဦးခင်မောင်မြင့်	✓	အဖွဲ့အစည်း စီစဉ်ရေးဆရာ
၂၀	ဒေါ်လှကျော်	✓	အဖွဲ့အစည်း စီစဉ်ရေးဆရာ
၂၁	ဦးအောင်	✓	အဖွဲ့ဝင်

၂၂။ ကျေးရွာအချက်အလက်များ (ပုံစံ-၁)

ပုံစံ - ၈ - ၁ ကျေးရွာအခြေခံအချက်အလက်များ (Form PC 1)

လမ်းညွှန်ချက်၊ ကျေးရွာတစ်ရွာသို့ ပထမဆုံးမိတ်ဆက်ခရီး သွားရောက်သောအခါ လူထုစည်းရုံးရေးမှူးသည် ကျေးရွာ ခေါင်းဆောင်များအား ကျေးရွာအချက်အလက်များကို မေတ္တာရပ်ခံ၍ တောင်းခံရသည်။ ဤအချက်အလက်များကို စီမံကိန်း မိတ်ဆက်အစည်းဝေးမတိုင်မီတောင်းခံရမည်။ စီမံကိန်းမိတ်ဆက်အစည်းဝေးတွင် လူထုစည်းရုံးရေးမှူးသည် ဤအချက်အလက် များအား စစ်ဆေးပြီး မှန်ကန်အောင်ပြုလုပ်ရမည်။ ပြီးနောက်တွင် လူထုစည်းရုံးရေးမှူးမှ သတင်းအချက်အလက်ထဲသို့ Tablets မှ တဆင့် ဖြည့်သွင်းရမည်။

ကျေးရွာခေါင်းဆောင် အမည် ဦး ဒိုင်းဇော်	ကျေးရွာခေါင်းဆောင်၏ ဖုန်းနံပါတ် ၀၅-၄၅ ၇၁၁၆ ၂၄၀	လူထုစည်းရုံးရေးမှူး၏ အမည် ဦး မြင့်လှိုင်
ပြည်နယ်/တိုင်းဒေသကြီး မကွေး	မြို့နယ် ပေါက်	ကျေးရွာအုပ်စု မာ်စူး
		ကျေးရွာ မာ်စူး

က။ လူဦးရေ

လူမျိုးစု	အိမ်ထောင်စုအရေအတွက်	ကိုးကွယ်သည့်ဘာသာ	အိမ်ထောင်စုအရေအတွက်
လူမျိုးစု (၁) --- မြန်မာ ---	၂၃၄	ဘာသာ (၁) --- မြန်မာ ---	၂၃၄
လူမျိုးစု (၂) -----		ဘာသာ (၂) -----	
လူမျိုးစု (၃) -----		ဘာသာ (၃) -----	
လူမျိုးစုရော -----		ဘာသာရော -----	
အခြား	အရေအတွက်		
မသန်စွမ်းသူများ	၃ ဦး		၃ ဦး
သက်ကြီးရွယ်အိုများ (၆၅ နှစ် နှင့် အထက်)	၁၀၀ ဦး		၆၈ ဦး
စစ်ဘေးရှောင်			

	အမျိုးသား (အရေအတွက်)	အမျိုးသမီး (အရေအတွက်)
လူဦးရေ		
လူမျိုးစု (၁) --- မြန်မာ ---	၅၆၇	၆၅၂
လူမျိုးစု (၂) -----		
လူမျိုးစု (၃) -----		
အခြား		
အိမ်ထောင်စုဦးစီး	၂၂၇ ဦး	၇၂ ဦး

(ခ) အခြေခံအဆောက်အအုံ အသုံးအဆောင်များ

စာသင်ကျောင်း	အမှတ် ခြံပိ	ကျန်းမာရေး	အမှတ် ခြံပိ	ဘာသာရေး အဆောက် အအုံများ	အမှတ် ခြံပိ
အထက်တန်းကျောင်း	<input type="checkbox"/>	ဆေးရုံ	<input type="checkbox"/>	စေတီ	<input checked="" type="checkbox"/>
အလယ်တန်းကျောင်း	<input checked="" type="checkbox"/>	ကျန်းမာရေးဌာန	<input checked="" type="checkbox"/>	ဘုန်းကြီးကျောင်း	<input checked="" type="checkbox"/>
မူလတန်းကျောင်း	<input type="checkbox"/>	ကျန်းမာရေးဌာနခွဲ	<input type="checkbox"/>	ဟိန္ဒူဘုရားကျောင်း	<input type="checkbox"/>
မူကြိုကျောင်း	<input type="checkbox"/>	ဆေးပေးခန်း	<input type="checkbox"/>	ခရစ်ယာန်ကျောင်း	<input type="checkbox"/>
အခြား	<input type="checkbox"/>	အခြား	<input type="checkbox"/>	ဗလီ	<input type="checkbox"/>
				အခြား	<input type="checkbox"/>
မှတ်ချက်		မှတ်ချက်		မှတ်ချက်	

(ဂ) ကျွမ်းကျင်သူများမှတ်တမ်း (ကျေးရွာတွင်နေထိုင်သော သို့မဟုတ် တခြားရွာမှလာရောက်သော ကျွမ်းကျင်သူများ)

(ခ) စာသင်ကျောင်း			(၂) ကျန်းမာရေး			(၃) လက်မှုပညာရှင်		
	ရွာတွင်နေ ထိုင်သူ	အခြားရွာမှ လာသူ		ရွာတွင်နေ ထိုင်သူ	အခြား ရွာမှ လာသူ		ရွာတွင် နေထိုင်သူ	အခြားရွာ မှလာသူ
မူလတန်းပြဆရာ/မ	<input checked="" type="checkbox"/>	<input checked="" type="checkbox"/>	ဆရာဝန်	<input type="checkbox"/>	<input type="checkbox"/>	လက်သမား	<input checked="" type="checkbox"/>	<input type="checkbox"/>
အထက်တန်းပြဆရာ/မ	<input type="checkbox"/>	<input type="checkbox"/>	လက်ထောက် ကျန်းမာရေးမှူး	<input checked="" type="checkbox"/>	<input type="checkbox"/>	ပန်းရံ	<input checked="" type="checkbox"/>	<input type="checkbox"/>
အလယ်တန်းပြဆရာ/မ	<input checked="" type="checkbox"/>	<input checked="" type="checkbox"/>	အမျိုးသမီးကျန်းမာရေး ဆရာမ	<input checked="" type="checkbox"/>	<input type="checkbox"/>	လျှပ်စစ်ကျွမ်းကျင် မီးသမား	<input checked="" type="checkbox"/>	<input type="checkbox"/>
မူကြိုဆရာ/မ	<input type="checkbox"/>	<input type="checkbox"/>	သားဖွားဆရာမ	<input checked="" type="checkbox"/>	<input type="checkbox"/>	ရေပိုက်သွယ်သူ	<input type="checkbox"/>	<input type="checkbox"/>
အခြား	<input type="checkbox"/>	<input type="checkbox"/>	ပြည်သူ့ကျန်းမာရေးလုပ်သား	<input checked="" type="checkbox"/>	<input type="checkbox"/>	စက်ပြင်ဆရာ	<input checked="" type="checkbox"/>	<input type="checkbox"/>
မှတ်ချက်			မှတ်ချက်			မှတ်ချက်		

(ဃ) ကျေးရွာသို့ ရောက်ရှိနိုင်သည့် လမ်းအခြေအနေ / ကျေးရွာတစ်ရွာသည် ၎င်း၏ ကျေးရွာအုပ်စုနှင့် ဆက်သွယ်ထားသော လမ်းအခြေအနေ (အောက်ပါတို့ကိုဝိုင်းပါ)

ကျောက်ကြမ်းလမ်း ကတ္တရာလမ်း ကွန်ကရစ်လမ်း မော်တော်ဆိုင်ကယ်လမ်း
 ကျောက်ခင်းလမ်း မြေသားလမ်း လူသွားလမ်း အခြား _____

(င) ကျေးရွာဖွံ့ဖြိုးမှုစီမံချက်

- (၁) လူထုဗဟိုပြုစီမံကိန်းမစတင်မီ ဤကျေးရွာတွင်ကျေးရွာဖွံ့ဖြိုးမှု စီမံချက်ရှိခဲ့ပါသလား? ပိုင်းပါ
ရှိပါသည်/မရှိပါ/မသိပါ
- (၂) ရှိခဲ့ပါလျှင် ဤစီမံချက်ကို မည်သည့် ခုနှစ်တွင်ပြင်ဆင်ခဲ့ပါသနည်း? နှစ်-----/မသိပါ
- (၃) ဤစီမံချက်ကို မြို့နယ်မှအတည်ပြုခဲ့ပါသလား? ပြုခဲ့ပါသည်/မပြုခဲ့ပါ/မသိပါ

(စ) ခရီးအကွာအဝေး

(၁) ဤကျေးရွာ၏ပဟိုမှ ၎င်းကျေးရွာအုပ်စု၏ပဟိုအထိ ခရီးမိုင်မည်မျှကွာဝေးသနည်း? မိုင်-----/မသိပါ

(၂) ဤကျေးရွာမှ ၎င်းကျေးရွာအုပ်စုပဟိုအထိ သွားလာရာတွင်ကြာမြင့်သည့်အချိန်။

ခြောက်သွေ့ရာသီတွင်ကြာချိန်----- ထော်လာဂျီ/မော်တော်ဆိုင်ကယ်/ခြေလျင်/လား/မော်တော်ဘုတ်/
အခြား-----

မိုးရာသီတွင်ကြာချိန်----- ထော်လာဂျီ/မော်တော်ဆိုင်ကယ်/ခြေလျင်/လား/မော်တော်ဘုတ်/
အခြား-----

(ဆ) ပတ်ဝန်းကျင်ဆိုင်ရာ သဘာဝဘေးအန္တရာယ်

ဤကျေးရွာတွင် ရေကြီးခြင်းကဲ့သို့ သဘာဝဘေးအန္တရာယ်ကျရောက်ဖူးခြင်း ရှိပါသလား။

မရှိပါ ရှိပါသည် ရှိလျှင်ဖော်ပြပါ ရေကြီးခြင်း၊ ရေညှိခြင်း (၂၀၁၀ / ၂၀၁၁)

(ဇ) ကျေးရွာတွင် ဖွဲ့စည်းထားသော အဖွဲ့အစည်းများ

လူထုပဟိုပြုစီမံကိန်းမတိုင်မီ ဤကျေးရွာတွင် ကျေးရွာဖွံ့ဖြိုးရေးအတွက် အစိုးရ (သို့) ရွာသားများကိုယ်တိုင်(သို့) စီမံကိန်းတစ်ခုခုမှ ဖွဲ့စည်းထားသည့် အဖွဲ့အစည်းများရှိပါသလား။

(၁) ကျေးရွာအထက်ပဟို / ရွာပဟို / အစိုးရ-ကျေးရွာဖွံ့ဖြိုးရေးအဖွဲ့

(၂) မြေအေးအေး-အေးအေး-အေးအေး-အေးအေး-အေးအေး / မြေအေးအေး-အေးအေး-အေးအေး-အေးအေး-အေးအေး

(ဈ) အထွေထွေအုပ်ချုပ်ရေး ဦးစီးဌာန (GAD) မှ မှတ်တမ်းတင်ထားခြင်း

ဤကျေးရွာသည် အထွေထွေအုပ်ချုပ်ရေး ဦးစီးဌာန (GAD) မှ မှတ်တမ်းတင်ထားမှု ရှိပါသလား။

မရှိပါ ရှိပါသည်

ကျေးရွာခေါင်းဆောင်

အမည် ဦး နှစ်ဇော်

လက်မှတ်

နေ့စွဲ ၆.၃.၂၀၁၇

လူထုစည်းရုံးရေးမှူး

အမည် ဦး ဇော်ကျော်

လက်မှတ်

နေ့စွဲ ၆.၃.၂၀၁၇

ပုံစံ - ၀ - ၂ - စီမံကိန်းစက်ဝန်းအချိန်ဇယား (PC 2)

လမ်းညွှန်ချက် သက်ဆိုင်ရာလူထုစည်းရုံးရေးမှူး/လက်ထောက်နည်းပညာမှူးများမှ စီမံကိန်းစက်ဝန်းအဆင့်တစ်ခုစီဖြီးစီးတိုင်း ကျေးရွာနှင့် ကျေးရွာအုပ်စုအတွက် ဤပုံစံကို ဖြည့်သွင်းရမည်။

စည်းရုံးရေးမှူး/ဝန်ထမ်း အမည် ဒွံ.နု.အေ.အိုင်

နေ့စွဲ ၇.၁၂.၂၀၁၇

စက်ဝန်းအားအမှတ်ဖြစ်ပါ ၄ စက်ဝန်း(၀) စက်ဝန်း(၂) စက်ဝန်း(၃)

ပြည်နယ်/တိုင်း မန္တလေး မြို့နယ် စေတီ ကျေးရွာအုပ်စု စေတီ ကျေးရွာ စေတီ

စီမံကိန်းစတင်ရက်စွဲအဆင့်များ	နေ့စွဲ		အစည်းအဝေးတွင်တက်ရောက်သူအရေအတွက်			
	စတင်သည် နေ့.	ပြီးဆုံးသည်နေ့.	အမျိုးသား အရေအတွက်	အမျိုးသမီး အရေအတွက်	အိမ်ထောင်စု အရေအတွက်	လူမျိုးတက်ရောက်သူ အရေအတွက် နှင့် လူမျိုးအမည်
၁။ ကျေးရွာစီမံကိန်း စိတ်ဆက်အစည်းအဝေး	၇.၁၂.၂၀၁၇	၇.၁၂.၂၀၁၇	၇၈	၁၀၀	၁၃၀	၈၈ ၁၇၈
၂။ ကျေးရွာဖွံ့ဖြိုးရေး စီမံချက်ရေးဆွဲခြင်း အစည်းအဝေး	၈.၁၂.၂၀၁၇	၈.၁၂.၂၀၁၇	၆၀	၁၀၃	၁၅၅	၈၈ ၁၆၃
၃။ ကျေးရွာအုပ်စု လုပ်ငန်းဆုံးဖြတ်ချက်ချသည် အစည်းအဝေး	၈.၁၂.၂၀၁၇	၈.၁၂.၂၀၁၇	၅	၃	၈	၈၈ ၈
၄။ မြို့နယ်အဆင့် စီမံကိန်းရေးဆွဲရေး နှင့် အကောင်အထည်ဖော်ရေးကော်မတီ၏ စီမံကိန်း သုံးသပ်မှု အစည်းအဝေး			မလို	မလို	မလို	မလို
၅။ မြို့နယ် စီမံကိန်းရေးဆွဲရေး နှင့် အကောင်အထည်ဖော်ရေး ကော်မတီ၏ဆုံးဖြတ်မှုကို ရွာသို့ အသိပေး အကြောင်းကြားသည့် အစည်းအဝေး						
၆။ စီမံကိန်းလုပ်ငန်းဆုံးဖြတ်ချက်ရေးဆွဲခြင်း အစည်းအဝေး						
၆.၁။ စီမံကိန်းလုပ်ငန်း အကောင်အထည်ဖော်ရေးအစီအစဉ် ရေးဆွဲခြင်း						

၆.၂။ ဝယ်ယူရေးအစီအစဉ် ရေးဆွဲခြင်း									
၆.၃။ ဘဏ္ဍာရေးကုန်ကျမှု လျာထားအစီအစဉ် ရေးဆွဲခြင်း									
၆.၄။ ပြင်/ထိန်းအစီအစဉ် ရေးဆွဲခြင်း									
၇။ စီမံကိန်းလုပ်ငန်းခွဲ တိုးတက်မှု စောင့်ကြည့် အစည်းအဝေး									
၇.၁။ အစည်းအဝေး ပထမအကြိမ်									
၇.၂။ အစည်းအဝေး ဒုတိယအကြိမ်									
၇.၃။ အစည်းအဝေး တတိယအကြိမ်									
၈။ စီမံကိန်းလုပ်ငန်းခွဲ အပြီးသတ်စစ်ဆေးခြင်း အစည်းအဝေး									
၉။ လူထုစစ်ဆေးပွဲအစည်းအဝေး									

၂၄။ ကျေးရွာဖွံ့ဖြိုးရေးဦးစီးဌာန (ပုံစံ-၃)

ပုံစံ - ၀ - ၃ ကျေးရွာဖွံ့ဖြိုးရေး ဦးစီးဌာနအစဉ် (Form PC 3)

လမ်းညွှန်ချက်၊ အဆင့်(၃) ကျေးရွာမှော်မှန်းချက်အစည်းအဝေး ပြီးဆုံးသောအခါ ကျေးရွာစီမံကိန်း အထောက်အကူပြု ကော်မတီသည် လူထုစည်းရုံးရေးမှူးအကူအညီဖြင့် ဤပုံစံကိုပြည့်စုံအောင် ဖြည့်သွင်းရမည်။

လူထုစည်းရုံးရေးမှူး/ဝန်ထမ်း အမည် **လောန် မြေကျိခိုင်**

နေ့စွဲ **၈.၁.၂၀၂၇** ဝက်ဝန်းအား အမှတ်ခြစ်ပါ (✓) ဝက်ဝန်း(၁) ဝက်ဝန်း(၂) ဝက်ဝန်း(၃) ဝက်ဝန်း(၄)

ပြည်နယ်/တိုင်း **မကွေး** မြို့နယ် **လိက်** ကျေးရွာအုပ်စု **ဂရု** ကျေးရွာ **ဂရု**

က။ အခက်အခဲအတားအဆီးများအားဆွေးနွေးခြင်း - ယခုလက်ရှိအခြေအနေတွင် ဤကျေးရွာဖွံ့ဖြိုးတိုးတက်ရေးအတွက် အဓိက အခက်အခဲအတားအဆီးများသည် မည်သည့်များဖြစ်ပါသနည်း။ (အမျိုးသား/သမီး အနည်းဆုံးအခက်အခဲ ၅ ခုစီဖော်ပြပါ)

အမျိုးသား အဖွဲ့မှ တင်ပြသောအခက်အခဲအတားအဆီးများ	အမျိုးသမီး အဖွဲ့မှတင်ပြသောအခက်အခဲအတားအဆီးများ
၀ မိုးရာသီတွင် လမ်းပျက် မကောင်းသဖြင့် ရွာလမ်းပျက်စီးခြင်း ဖြစ်ပေါ်လာသည်။	၀ မိုးရာသီတွင် စားနပ်ရိက္ခာ မကောင်းသဖြင့် ရွာလမ်းပျက်စီးခြင်း ဖြစ်ပေါ်လာသည်။
၂ ကျေးရွာအတွင်း ရေအား မရသေးသဖြင့် ရေသောက်ရန် ခက်ခဲပါသည်။	၂ ကျေးရွာအတွင်း ရေအား မရသေးသဖြင့် ရေသောက်ရန် ခက်ခဲပါသည်။
၃ ပညာရေးအဖွဲ့အစည်း မရှိသေးသဖြင့် ကျောင်းဆရာမများ ချစ်မြတ်နိုးစွာ ပြုစုပေးရန် လိုအပ်ပါသည်။	၃ ကျေးရွာအတွင်း ရေအား မရသေးသဖြင့် ရေသောက်ရန် ခက်ခဲပါသည်။
၄ ကျေးရွာအတွင်း ရေအား မရသေးသဖြင့် ရေသောက်ရန် ခက်ခဲပါသည်။	၄ ပညာရေးအဖွဲ့အစည်း မရှိသေးသဖြင့် ကျောင်းဆရာမများ ချစ်မြတ်နိုးစွာ ပြုစုပေးရန် လိုအပ်ပါသည်။
၅ ကျေးရွာအတွင်း ရေအား မရသေးသဖြင့် ရေသောက်ရန် ခက်ခဲပါသည်။	၅ ကျေးရွာအတွင်း ရေအား မရသေးသဖြင့် ရေသောက်ရန် ခက်ခဲပါသည်။

ခ။ မှော်မှန်းခြင်း - နောင်လာမည့် (၅)နှစ် အတွင်း ကျေးရွာဖွံ့ဖြိုးရေး မှော်မှန်းလျာထားချက်များအား တင်ပြပါ။

အမျိုးသားအဖွဲ့မှ တင်ပြသောမှော်မှန်းချက်များ	အမျိုးသမီးအဖွဲ့မှ တင်ပြသောမှော်မှန်းချက်များ
၀ လမ်းပျက်စီးခြင်း ဖြစ်ပေါ်လာခြင်း ဖြစ်နိုင်ခြေ မရှိပါ။	၀ လမ်းပျက်စီးခြင်း ဖြစ်ပေါ်လာခြင်း ဖြစ်နိုင်ခြေ မရှိပါ။
၂ ကျေးရွာအတွင်း ရေအား မရသေးသဖြင့် ရေသောက်ရန် ခက်ခဲပါသည်။	၂ ကျေးရွာအတွင်း ရေအား မရသေးသဖြင့် ရေသောက်ရန် ခက်ခဲပါသည်။
၃ ပညာရေးအဖွဲ့အစည်း မရှိသေးသဖြင့် ကျောင်းဆရာမများ ချစ်မြတ်နိုးစွာ ပြုစုပေးရန် လိုအပ်ပါသည်။	၃ ကျေးရွာအတွင်း ရေအား မရသေးသဖြင့် ရေသောက်ရန် ခက်ခဲပါသည်။
၄ ကျေးရွာအတွင်း ရေအား မရသေးသဖြင့် ရေသောက်ရန် ခက်ခဲပါသည်။	၄ ပညာရေးအဖွဲ့အစည်း မရှိသေးသဖြင့် ကျောင်းဆရာမများ ချစ်မြတ်နိုးစွာ ပြုစုပေးရန် လိုအပ်ပါသည်။

၅	ဦး နားမင်းကျော် ရှင် ဦး နားမင်းကျော် ဦးမင်း လာမည်ဟု မြှောက်ဆိုပါသည်။	၅	ဘောက်ဘိုးကျ နှင့် ဦး နားမင်းကျော် ရှင် လာမည်ဟု မြှောက်ဆိုပါသည်။
---	---	---	--

၈။ လူထုစီမံကိန်း၏ လာမည့် (၄) နှစ်အတွက် အကျုံးမဝင်သော ဦးစားပေး ဖွံ့ဖြိုးတိုးတက်မှု လုပ်ငန်း အစီအစဉ်များအားဖော်ပြပါ။

အဆင့်	ကျေးရွာအတွက် ဦးစားပေး ဖွံ့ဖြိုးတိုးတက်မှု လုပ်ငန်းစဉ်များ	အဆိုပြုသူ (အမျိုးသားများ/ အမျိုးသမီးများ/အမျိုးသား+ အမျိုးသမီး)	ခန့်မှန်းကုန်ကျ စရိတ်	အကျိုးခံစားခွင့်ရှိသူ ခန့်မှန်းခြေ အရေအတွက်
၁	ကျေးရွာအတွက် ဦးစားပေး ဖွံ့ဖြိုးတိုးတက်မှု လုပ်ငန်းစဉ်များ			
၁	ကျေးရွာအတွက် ဦးစားပေး ဖွံ့ဖြိုးတိုးတက်မှု လုပ်ငန်းစဉ်များ		၆,၅၀၀,၀၀၀/	
၂	ကျေးရွာအတွက် ဦးစားပေး ဖွံ့ဖြိုးတိုးတက်မှု လုပ်ငန်းစဉ်များ		၃၅,၀၀၀,၀၀၀/	
၃	ကျေးရွာအတွက် ဦးစားပေး ဖွံ့ဖြိုးတိုးတက်မှု လုပ်ငန်းစဉ်များ		၁,၀၀၀,၀၀၀/	
၄	ကျေးရွာအတွက် ဦးစားပေး ဖွံ့ဖြိုးတိုးတက်မှု လုပ်ငန်းစဉ်များ		၁၅,၀၀၀,၀၀၀/	
၅	ကျေးရွာအတွက် ဦးစားပေး ဖွံ့ဖြိုးတိုးတက်မှု လုပ်ငန်းစဉ်များ		၆၆,၀၀၀,၀၀၀/	

၉။ လူထုစီမံကိန်း၏ လာမည့် (၄) နှစ်အတွက် အကျုံးမဝင်သော ဦးစားပေး ဖွံ့ဖြိုးတိုးတက်မှု လုပ်ငန်း အစီအစဉ်များအားဖော်ပြပါ။

အဆင့်	ကျေးရွာအတွက် ဦးစားပေး ဖွံ့ဖြိုး တိုးတက်မှု လုပ်ငန်းစဉ်များ	အဆိုပြုသူ (အမျိုးသားများ/ အမျိုးသမီးများ/အမျိုးသား+ အမျိုးသမီး)	အခန်းကဏ္ဍ
၁	ကျေးရွာအတွက် ဦးစားပေး ဖွံ့ဖြိုး တိုးတက်မှု လုပ်ငန်းစဉ်များ		
၁	ကျေးရွာအတွက် ဦးစားပေး ဖွံ့ဖြိုး တိုးတက်မှု လုပ်ငန်းစဉ်များ		
၂	ကျေးရွာအတွက် ဦးစားပေး ဖွံ့ဖြိုး တိုးတက်မှု လုပ်ငန်းစဉ်များ		
၃	ကျေးရွာအတွက် ဦးစားပေး ဖွံ့ဖြိုး တိုးတက်မှု လုပ်ငန်းစဉ်များ		
၄	ကျေးရွာအတွက် ဦးစားပေး ဖွံ့ဖြိုး တိုးတက်မှု လုပ်ငန်းစဉ်များ		
၅	ကျေးရွာအတွက် ဦးစားပေး ဖွံ့ဖြိုး တိုးတက်မှု လုပ်ငန်းစဉ်များ		

ခေါင်းဆောင်၊ ကျေးရွာစီမံကိန်းအထောက်အကူပြုကော်မတီမှ အတည်ပြုသည်။

အမည် ဦးမင်းမင်း လက်မှတ် [Signature] နေ့စွဲ ၈.၃.၂၀၁၇

ခ.မျှော်မှန်းခြင်း

အမျိုးသားအဖွဲ့မှ တင်ပြသောမျှော်မှန်းချက်များ		စဉ်	အမျိုးသမီးအဖွဲ့မှ တင်ပြသောမျှော်မှန်းချက်များ
၆	ထိုက်ပျိုးကျေး၊ ချည်ယဉ်းများ၊ ရှိပါမည်ဟု မျှော်မှန်းပါသည်။	၆	ဝင်္ကေကျို၊ မြို့၊ ကုန်းကြီး၊ ကျောင်း၊ မြို့၊ ဗင်ဆစ်ဗုဒ္ဓဟု မျှော်မှန်းပါသည်။
၇	ဘက်စောင်၊ ကို၊ ရွှေ၊ နယူးဇီလန်များရှိ လာမည်ဟု မျှော်မှန်းပါသည်။	၇	စာဝန်ရေကျေး၊ အနက်ကြေးမင်္ဂလာမည်ဟု မျှော်မှန်းပါသည်။
၈	ကျောင်း၊ ကုန်းကုန်းများ၊ စင်း၊ စင်္ကြာ၊ မည်ဟု မျှော်မှန်းပါသည်။	၈	ကောင်ကောင်ကြီး၊ ကျောင်း၊ ရေညှိ၊ ကြေးမိုင်၊ ရှိမည်ဟု မျှော်မှန်းပါသည်။
၉	ဦးစား၊ ကုန်းကုန်း၊ ကုန်းကုန်း၊ ဦးစားစားများ၊ ရှိပါမည်ဟု မျှော်မှန်းပါသည်။		

၈။ လူထုဝိပဿနာ လာမည့် (၄) နှစ်အတွက် အကျုံးဝင်သော ဦးစားပေး ဖွံ့ဖြိုးတိုးတက်မှု လုပ်ငန်း အစီအစဉ်များ

အစဉ်	ကျေးရွာအတွက် ဦးစားပေး ဖွံ့ဖြိုးတိုးတက်မှု လုပ်ငန်းစဉ်များ	အဆိုပြုသူ (အမျိုးသားများ/အမျိုးသမီးများ/အမျိုးသား + အမျိုးသမီး)	ခန့်မှန်းကုန်ကျစရိတ်	အကျိုးခံစားခွင့်ရှိသူ ခန့်မှန်းခြေ အရေအတွက်
၆	ဆေးခန်း တည်ဆောက်ခြင်း လုပ်ငန်း		၇၅,၀၀၀,၀၀၀	
၇	ဆေးခန်း ၇ ခု တည်ဆောက် လုပ်ငန်း		၆၀,၀၀၀,၀၀၀	
၈	ဆေးခန်း ဖွဲ့စည်းခြင်း စာရွက် စာရင်း လုပ်ငန်း (ကျေးရွာအတွက်)		၇,၀၀၀,၀၀၀	
၉	၂၀၀၀ ဧကကျယ်ကျယ် (၄၀' x ၃၀')		၂၄,၀၀၀,၀၀၀	
၁၀	ဆေးခန်း ၅ ခု တည်ဆောက် လုပ်ငန်း		၂၇,၅၀၀,၀၀၀	

နောက်ဆက်တွဲ (၄) ခြားနားသောအပိုင်းများအတွက်ဦးစားပေးဖွံ့ဖြိုးရေးလုပ်ငန်းစဉ် အနှစ်ချုပ်

မူရင်းသည်အား VPSC တွင်ထားရှိရပါမည်။ အခြားဌာနများနှင့်ညှိနှိုင်းရန်အတွက်မိတ္တူအား TPIC သို့ပို့ရပါမည်။ MIS data အနေဖြင့်သွင်းရန်မလိုအပ်ပါ။

	အဆင့်	လုပ်ငန်း	မည်သူဦးစားပေးလဲ	ကျေးဇူးတင်တာဝန်ခံသူ (သို့) အုပ်စု	ပြင်ပမှမည်သူထောက်ပံ့မလဲ
အခြေခံအဆောက်အအုံ	၁	သုန်ကြေးကျောင်း တည်ဆောက်ခြင်း	အမျိုးသမီး		
	၂				
	၃				
	၄				
	၅				
ဘဏ္ဍရေး	၁	ဆိုင်ပျိုးရေး နှစ်ပညာရှင်များ ဖွဲ့စည်း	အမျိုးသား		
	၂				

၂၅။ ကျေးရွာအုပ်စုစီမံကိန်းလုပ်ငန်းခွဲရွေးချယ်ခြင်း (ပုံစံ-၄)

ပုံစံ - ၀ - ၄ ကျေးရွာအုပ်စုစီမံကိန်းလုပ်ငန်းခွဲရွေးချယ်ခြင်းပုံစံ (Form PC 4)

လမ်းညွှန်ချက်။ စီမံကိန်းလုပ်ငန်းခွဲရွေးချယ်မှုအစည်းအဝေးပြီးနောက်တွင် ကျေးရွာအုပ်စုမှ CF/TFတို့၏ အကူအညီရယူ၍ ကျေးရွာစီထောက်ကော်မတီမှ လက်မှတ်ရေးထိုးပြီး အဆိုပါပုံစံအား ပြည်စုံအောင်ဖြည့်သွင်းရမည်။ ဤပုံစံအား ပြည်စုံစွာဖြည့်သွင်းပြီးပါက ကျေးရွာအုပ်စုဖွံ့ဖြိုးတိုးတက်ရေးစီမံချက်တွင် TPIC သို့ ပေးပို့ရန်အတွက် နောက်ဆက်တွဲအဖြစ် ထားရှိရမည်။ CF မှ ကျေးရွာတစ်ရွာချင်းစီ၏ စီမံကိန်းလုပ်ငန်းခွဲဆိုင်ရာ အချက်အလက်များကို MIS သို့ ထည့်သွင်းရမည်။ (ယခုနှစ်စီမံကိန်းလုပ်ငန်းခွဲ မလုပ်ကိုင်သော ကျေးရွာများ မပါဝင်ပါ။)

ကျေးရွာစည်းရုံးရေးမှူး/ဝန်ထမ်းအမည် ဦးအိမ်စိုင်း | ဦးကျော်စွာ

နေ့စွဲ 11.3.2017

ပြည်နယ်/တိုင်း မကွေး | မြို့နယ် ဟင်္သာတ

ဝက်ဝန်းအားအမှတ်ခြစ်ပေးပါ။ (✓) ဖုတ်ဝန်း(၁) ဝက်ဝန်း(၂) ဝက်ဝန်း(၃) ဝက်ဝန်း(၄)

ကျေးရွာအုပ်စု ဘီလူး (တစ်ခု - ဟင်္သာတမြို့၊ ရှိပြီးမ)

ကျေးရွာအမည်	ဆောင်ရွက်မည့် လုပ်ငန်းများ	အတိုင်းအတာ	ခန့်မှန်း တိုက်ရိုက် အကျိုးခံစားခွင့် ရှိသူများ	အဆိုပြုတွင်ပြသ	ခန့်မှန်းကုန်ကျစရိတ်			
					စီမံကိန်းမှ ထည့်ဝင်မှု	ကျေးရွာမှ ထည့်ဝင်မှု	အခြားထည့်ဝင်မှု (ခေါ်ပြုပါ) ထည့်ဝင်ငွေ အမည်/အဖွဲ့	စုစုပေါင်း
လက်ပံလှ ကျေးရွာ	စာသင်ကျောင်း၊ စိုက်ပျိုးရေး လှုပ်ရှားရေး	၇၀x၃၀'x၁၂'		<input type="checkbox"/> ကျား <input type="checkbox"/> မ <input type="checkbox"/> ကျား+မ				7,000,000/
ဝက်စူး ကျေးရွာ	ရေကျော် မြေပိုင်	၇၄'x၃၇'x၆" 5၀'x၃'x၅'		<input type="checkbox"/> ကျား <input type="checkbox"/> မ <input type="checkbox"/> ကျား+မ				၄,500,000/
ကျိုင်းမ ကျေးရွာ	မြေအားလမ်း၊ စိုက်ပျိုးရေး လှုပ်ရှားရေး	2x300x3x3		<input type="checkbox"/> ကျား <input type="checkbox"/> မ <input type="checkbox"/> ကျား+မ				7,000,000/
				<input type="checkbox"/> ကျား <input type="checkbox"/> မ <input type="checkbox"/> ကျား+မ				

ရာထူး ကျေးရွာအုပ်စု စီ/ထောက်ကော်မတီ ဥက္ကဋ္ဌ အမည် လက်မှတ် ရက်စွဲ

စောလှိုင် 11.3.17

ဦးကျော်စွာ 11.3.17

မကွေးတိုင်း၊ ပေါက်ဇွဲနယ် ကံစူးကျွန်း၊ ကံစူးကျွန်းရွာ
ပထမ ကြိမ် ကျွန်းရွာ စခန်း၊ ကဝေ၊ ကျွန်းပင်ခြံ

Date. 7.3.2017

ရက် . တတိယကျောင်း

နံနက် . ၉:၀၀ နာရီ (AM)

မကွေးတိုင်း၊ ပေါက်ဇွဲနယ်၊ ကံစူးကျွန်း၊ ကံစူးကျွန်းရွာ ပထမ ကြိမ်
ကျွန်းရွာ စခန်း၊ ကဝေကို 7.3.2017 ရက်နေ့၊ ပုံနှိပ်(၆) နာရီ နံနက်တွင် စတင်
ကျွန်းပင်ခြံ သို့ စခန်း၊ ကဝေတွင် ကျွန်းရွာ နယ်ချုပ်ရေး ဗူး ဦးနှိုးဗျေး ဗွဲ နဖူး
နိဗ္ဗာန်စာ၊ ဖြောင့်ကြား စာပိုဒ်များ ထိုးချက် ဖူထု ဖန်တီး ဖိတ်ခေါ်၊ နဖူးဗွဲ ဖူထု
ဖန်တီး ဖိတ်ခေါ်၊ ဖိတ်ခေါ်၊ ဖိတ်ခေါ်၊ စတင် နေကြောင်း ဖြောင့်ကြား စာပိုဒ်
စတင် ဖန်တီး ဖိတ်ခေါ်၊ စတင် ဖန်တီး ဖိတ်ခေါ်၊ စတင် ဖန်တီး ဖိတ်ခေါ်
ဗူး ဖန်တီး ဖိတ်ခေါ်၊ စတင် ဖန်တီး ဖိတ်ခေါ်၊ စတင် ဖန်တီး ဖိတ်ခေါ်
နား မဲလေး ရွေးချယ် စာပိုဒ်

ရက်ပညာ ၂၀၀၇ နာရီ တွင် စခန်း၊ ကဝေ၊ ဖန်တီး စတင် စာပိုဒ်
ဖူထု ဖန်တီး ဖိတ်ခေါ် (PRA tools) (၆) နာရီ ကံစူး (A) (B) (C)
နား နံနက် ဖြောင့်ကြား စာပိုဒ် ရွေးချယ် ဖန်တီး ဖိတ်ခေါ်၊ စတင် ဖန်တီး
ကို ဖန်တီး ဖိတ်ခေါ် ဖန်တီး ဖိတ်ခေါ် ဖန်တီး ဖိတ်ခေါ်၊ စတင် ဖန်တီး
စခန်း၊ ကဝေ၊ ရက်ပညာ စာပိုဒ် စခန်း၊ ကဝေ၊ ရက်ပညာ စာပိုဒ်၊ စတင် ဖန်တီး
စာပိုဒ် စာပိုဒ် စာပိုဒ်

ပေါက် ချီ.ရယ် ၊ ဘဲခူး ရှာပုခူ ၊ ရှာပုခူ ရဲသား: ရဲသား:

ပထမ ရဲသား ရှာပုခူ ရဲသား: ရဲသား: ကျွမ်းပစ္စည်း:

၇၇၇. ၁၁. ၃. ၂၀၁၇

၈၅၅ . ၉. ၃၀ (AM)

၈၅၇ . ဘဲခူး.ကျေး.ရွာ
စာသင်ကျောင်း

ပေါက် ချီ.ရယ် ၊ ဘဲခူး ရှာပုခူ ၊ ရှာပုခူ ပထမ ရဲသား ရဲသား: ရဲသား:

ကို ဘဲခူး.ကျေး.ရွာ ၊ စာသင်ကျောင်း ၁၁. ၈. ၂၀၁၇ ၇၇၇. ၅၅၅ ၉. ၃၀
(AM) ရဲသား ကျွမ်းပစ္စည်း: မှ ဝဲ: ၁၁၃၅၀ ရဲသား: ရဲသား: တွင် ရှာပုခူ စီထားတာ
မထီ ဒုက္ခ နှင့် ဘာသာ ၃၆. ၀၇၇၇: များ: နား: တွင်း: ၆ ၅: ၁၁၃၅၀ ထို့.ရောက်
ကုန်ကား: ဆင်ကော် မထီ ၀၆ များ: ဘာသာ ၃၆ ၀၇၇၇: များ: ကို ဘာသာ
ရွာရွာ တွင်း: ၆ ၅: ၁၁၃၅၀ ရှာပုခူ စီထားတာ ဒုက္ခ နှင့် ကျား: ပာ: ၃၅: ၁၀ (၁၁၃၅၀:
နား: မဲ: ၈: ၅၅: ၅၅: ၅၅: ၅၅: ၅၅: ၅၅: ၅၅: ၅၅: ၅၅: ၅၅: ၅၅: ၅၅: ၅၅: ၅၅: ၅၅:
နား: ၀၆ များ: နား: မဲ: ၈: ၅၅: ၅၅: ၅၅: ၅၅: ၅၅: ၅၅: ၅၅: ၅၅: ၅၅: ၅၅: ၅၅: ၅၅:

ထို့.ရောက် မှား တွင်း ၅၅: ၅၅: ၅၅: ၅၅: ၅၅: ၅၅: ၅၅: ၅၅: ၅၅: ၅၅: ၅၅: ၅၅: ၅၅:
၅၅: ၀၆ များ: နား: တွင်း: ၆ ၅: ၁၁၃၅၀ တ.ရွာ ၆၆: ၆၆: ၆၆: ၆၆: ၆၆: ၆၆: ၆၆: ၆၆:
ကျ ၈ ၅၅: ၅၅: ၅၅: ၅၅: ၅၅: ၅၅: ၅၅: ၅၅: ၅၅: ၅၅: ၅၅: ၅၅: ၅၅: ၅၅: ၅၅: ၅၅:
၀၆ ၀၆ များ: ဘာသာ ၅၅: ၅၅: ၅၅: ၅၅: ၅၅: ၅၅: ၅၅: ၅၅: ၅၅: ၅၅: ၅၅: ၅၅: ၅၅:
၅၅: ၅၅: ၅၅: ၅၅: ၅၅: ၅၅: ၅၅: ၅၅: ၅၅: ၅၅: ၅၅: ၅၅: ၅၅: ၅၅: ၅၅: ၅၅: ၅၅:
ကျွမ်းပစ္စည်း: ၅၅: ၅၅: ၅၅: ၅၅: ၅၅: ၅၅: ၅၅: ၅၅: ၅၅: ၅၅: ၅၅: ၅၅: ၅၅: ၅၅:
ကျွမ်းပစ္စည်း: ၅၅: ၅၅: ၅၅: ၅၅: ၅၅: ၅၅: ၅၅: ၅၅: ၅၅: ၅၅: ၅၅: ၅၅: ၅၅: ၅၅:

- ၁။ ပထမအကြိမ်အစည်းအဝေးမှတ်တမ်း
- ၂။ ဒုတိယအကြိမ်အစည်းအဝေးမှတ်တမ်း
- ၃။ အုပ်စုအစည်းအဝေးမှတ်တမ်း

၂၇။ ကဏ္ဍအလိုက်ဦးစားပေးဖွံ့ဖြိုးရေးလုပ်ငန်းစဉ်များ

ပညာရေး	၂				
	၃				
	၄				
	၅				
အခြား	၁	တောင်ကြီးကိုဖောက်ဖျက် ရေညှိခြင်း	အမျိုးသား အမျိုးသမီး		
	၂	မီးသတ်ကား	အမျိုးသား		
	၃				
	၄				
	၅				

၂၈။ ကျေးရွာဖွံ့ဖြိုးရေးအစီအစဉ်ဆောင်ရွက်မှုမှတ်တမ်းဓာတ်ပုံများ



ပထမအကြိမ် ကျေးရွာအစည်းအဝေးဆောင်ရွက်မှုမှတ်တမ်း



ပထမအကြိမ်ကျေးရွာအစည်းအဝေးမှတ်တမ်း



လူမှုဆန်းစစ်ခြင်းများပြုလုပ်ခြင်း



စီမံကိန်းအကြောင်းရှင်းပြခြင်း



လူထုဗဟိုပြုစီမံကိန်း

ကျေးလက်လူထုအခြေပြု ၊ ဖွံ့ဖြိုးမှုကိုတိုးရှေးရှု

လူထုဗဟိုပြုစီမံကိန်းရုံး၊ အင်းတော (တောင်စု)၊ ပေါက်မြို့နယ်၊ မကွေးတိုင်းဒေသကြီး။

ရုံးဖုန်း-၀၆၂၄၅၃၅၈

www.cdd.drdmyanmar.org



လူထုဗဟိုပြုစီမံကိန်း

ကျေးလက်လူထုအခြေပြု ၊ ဖွံ့ဖြိုးမှုကိုတိုးရှေးရှု

လူထုဗဟိုပြုစီမံကိန်းရုံး၊ အင်းတော (တောင်စု)၊ ပေါက်မြို့နယ်၊ မကွေးတိုင်းဒေသကြီး။
ရုံးဖုန်း-၀၆၂၄၅၃၅၈

www.cdd.drdmyanmar.org